PAST

Skóre 1:0 | Vydává PAST f. s. b. o. | 12. Duben 1994

Můžete o tom pochybovat, můžete s tím nesouhlasit, ale to je asi to jediné co s tím můžete dělat.

J. Cimrman

ANO je to pravda, právě čtete nulté číslo Listů, které budou přinášet vše o dění z naší Frisbi rodinky.

Chceme Vás informovat o všech akcích, které mají něco společného s Ultimate. Budeme vás informovat o důležitých turnajích u nás i v Evropě, dozvíte se jak hrát zónovou obranu nebo kde koupit kvalitní a zároveň levné sportovní boty. Součástí také bude rubrika odpovědí na Vaše dotazy.

Past by měly být informační listy, které nebudou tvořeny jen jakousi redakcí, ale každým kdo bude mít chuť a bude si myslet, že objevil převratnou novinku v taktice nebo v trénikových přístupech ve Frisbee.

Past bychom chtěli vydávat 10krát ročně plus speciální vydání. Rozsah Pasti by měl být dvě až tři strany a bude k dostání na turnajích v rámci české ligy tedy tzv. turnajovník.

Podaří-li se nám celý projekt realizovat nezáleží však jenom na nás, kdo Past vydáváme, ale především na vás a vaší odvaze si Past předplatit.

I když nemáme v úmyslu stát se tiskovými magnáty musíme pokrýt náklady na vytištění a kopírování. Přesto přesvšechno by náklady na jedno číslo neměly přesáhnout cenu piva v normální hospodě. Proto věříme, že se najdou odvážlivci se silnou vůlí a místo jednoho piva si raději přečtou jak správně nabíhat nebo kde hrát Frisbee o prázdninách.

Tak tedy co byste měli veVašich a našich listech objevit ?!

1.....7 jedna až sedm - úryvky z taktiky od DrU

Co to je lajna ? Jak hrát zónovou obranu ? Past nebo FM ? Na tyto a další otázky týkající se taktiky bude odpovídat některý z členu Akademie Frisbee Ultimate DrU .....

Doma jsem utíral nádobí a ... něco málo z historie

Píše se rok 1948 a v U.S.A v hlavě jistého ... vzniká skvělá myšlenka. Sport s létajícím diskem založený na.... V roce 1968 je založena světová asociace frisbee.....

Nemá křídla a přesto lítá ... žhavé novinky

Už víte co je 23. července 1994 kromě toho že je léto a čas školních prázdnin. Opravdu ne ?! Hmm hmm. Něco málo je možné se dozvědět na druhé straně (pokud vydržíš).....

Praní In ... nad dopisy čtenářů

Tak jako Přemek Podlaha v námi oblíbeném Receptáři nejen na neděli tak i my chceme mít rubriku, kde budeme odpovídat na otázky typu kdy začít sázet kedlubny (a nebo i jiný plevel).

CO - KDE - JAK - PROČ

Není možné ale je tomu tak. Už nemusíte cestovat do ciziny, už nemusíte psát známým v Německu či jinde. Originál Discraft Ultra-Star je možno zakoupit v matičce měst. Kde ? Za kolik ? Vydrž a čti na druhé straně.

Hodiny bijí ... informace o turnajích ... atd.

Kdy	Kde	Náklady	Info
7-8.Květen	Praha	350 Kč	Mezinárodní turnaj - PD
28-29.Květen	Pardubice	300 Kč	Ligový turnaj - Terrible Monkey
4-5.Červen	Praha	350 Kč	Ligový turnaj - Paikrs
2-5.Červen	Mnichov	2 800 Kč	Mistrovství Evropy klubů

7 STATEČNÝCH ... nejlepších 7 z nás nebo-li naše malé All Stars

Od Pípy ... rubrika komentářů a ohlasů.

KECY - HECY ... Co zaslechneme, co nám kdo do ouška pošeptá prostě zveřejníme. Rubrika nepodléhá cenzuře.

Od Pípy

A první zprávy od pramene se týkají akcí, které proběhli na Velikonoce. Northon Kites měli soustředění v Království u Šluknova a Terrible Monkey plus dobrovolníci z řad Prague Devils dvoufázově trénovali v Kryštofových Hamrech v Krušných horách.

Vzhledem k častým sněhovým přeháňkám v Krušných horách se trénik skládal většinou z druhé fáze přípravy, která byla spojená s tréninkem taktického doplňování tekutin.

První

KECY HECY

bez cenzůry

- Petra (PD) prohlásila, že byla o Velikonocích opět vlhká.
- Dave (TM) začal.....na konci roku všichni uvidíte.
- ČAF dostala od vlády na rozvoj činnosti 200,000.00 Kč a díky tomuto příspěvku pojede PD 5-20. 7 1994 na soustředění do U.S.A, přesněji do Dallasu ve státě Texas.
- Slibně se rozvíjejí kontakty mezi NK a H z Č.B. Něco jsme zaslechly o Filipovi (H) a Veronikou (NK) ?
- Honza H. (PD) prohlásil, že ho má....(pokr. příště).

Bez záruky

Nemá křídla a přesto lítá ... žhavé novinky

23. červenec A co?

Co Vám říká datum 23.7.1994. Nic !? Ale to je chyba, protože tohoto data bude velká oslava narozenin Petra a Danyho (oba PD) a svátku Libča (TM) a Libor (PD). To se nestává tak často, aby čtyři měli co slavit v jeden den.



Proto se tito pánové rozhodli, uspořádat turnaj kde budou příchozí hráči rozlosováni a náhodně zařazeni do družstev. Máte tedy možnost si zahrát s úplně jinými lidmi. Myslím si, že To vůbec není špatné a tak si udělejte čas a nezapomeňte:

Praha, 23.červenec, Oslavenecký turnaj.

CO - KDE - JAK - PROČ

Konečně v Čechách

Ano, konečně v Čechách. V Praze na konečné trasy A metra Dejvická se nachází sport VASA, kde je možné si zakoupit originál Discraft Sport Disk. Zeptáte-li se prodavače za kolik a vy při odpovědi 500 korun českých uděláte silně kyselý obličej věřte, že vás začne přesvědčovat o profesiálnosti a originalitě jím prodávaných disků.

Pro ty z vás, kteří si nemají s čím házet a jsou ochotni zmíněnou cenu zaplatit má Libor (PD) nabídku - je ochoten pro vás zakoupit disk v Německu či na jiném zahraničním turnaji za cenu v přepočtu 340 Kč.

Kontakt: Libor Saifrt.....tel. 02/3017818



Pořádáte turnaj a chybějí vám adresy ? Nerozumíte některému z pravidel ? Máte nějaký Kec Hec ? Chcete něco říci všem a nevíte jak ?

Zde je naše **adresa:**

Ruda Ringelhán
Lipecká 371/4
Praha 10-108 00
tel.02/771133

nebo

Libor Saifrt
U lípy 25
Praha 5 - 155 00
tel. 02/3017818

ŽÁDOST

Prosíme kapitány všech týmů, kteří v poslední době přijmuli nové hráče a nezaregistrovali je za členy ČAF aby tak učinili, nejlépe u Papá z PD. Díky

Od Nás

Jak vydíte strana je plná a přitom nedošlo na všechny rubriky. Nepropadejte však smutku a těšte se na první skutečné plnohodnotné číslo, které vyjde na dalším ligovém turnaji, tentokrát v Pardubicích.

Dnešní nulté číslo je pouhou ukázkou a má sloužit pouze jako důkaz, že to myslíme vážně. Nejsme žádní spisovatelé či žurnalisti, ale nápad vydávat české Frisbee noviny by neměl zůstat ležet bez povšimnutí.

A co přineseme v příštím prvním čísle: DrU Jeff (PD) radí jak hrát zónovou obranu, historii disku, prvních **7 STATEČNÝCH** z Chomutova, nějaké informace od pípy a nové kecy hecy. A také zveřejníme první připomínky, ohlasy a tvrdou kritiku na naši adresu.

SPIRIT OF THE GAME

PAST

ULTIMATE ... jediný způsob jak létat !

Skóre 1:1 | Vydává PAST f. s. b. o. | 30.Duben 1994

A stalo se !

Jak vám hlavička napovídá, ten plátek, který právě držíte v rukou je první zcela oficiální (a lehce ilegální) číslo časopisu Past. Zkratka f.s.b.o. znamená, že tento časopis turnajového typu vydává frisbiová společnost bez omezení a tedy veškerá omezení plynou pouze z hranic fantazie všech dopisovatelů a tvůrců.

A kde jsme se vzali ? Nápad a myšlenka vydávat české ultimatové noviny se zrodila v hlavě největšího dítěte na světě. Jistě víte o kom je řeč. Je to ten, který bez svého autíčka na dálkové ovládání neudělá ani krok. Tento muž se se svou lámanou češtinou neprozřetelně svěřil po tréninku zcela vyčerpaným hráčům (kdyby jste nevěděli o koho jde tak rychle nalistujte poslední stranu), a jelikož jsou vzornými členy PD nezbylo jim nic jiného, než asistentu trenéra kývnout a tohoto nápadu se ujmout.

Doufáme, že nejen styl v jakém jsme se rozhodli psát, ale i grafická úprava je pro Vás přijatelná a do budoucna věříme, že si oblíbíte námi milované pravopisné hrubky a jiné nedostatky.

Přejeme Vám příjemné počtení v jakémkoliv duševním rozpoložení a věříme, že v případě nedostatku toaletního papíru na Perníkovém turnaji v Pardubicích nebude náš časopis použit k překlenutí této krizové situace.

O Duchu Ultimate

Vzkaz od DrU Jeff (PD)

Odborný překlad Eva (skoro PD)

Protože se blíží turnaj v Ultimate "Pražské jaro", je čas začít mluvit o Duchu hry. Duch je základem Ultimate. V Ultimate nejsou rozhodčí, aby kontrolovali hráče. Hráči kontrolují ostatní hráče v jejich výkladu pravidel, které jsou základem Ultimate. Tento výklad pravidel se liší u různých hráčů a hlavně zde vstupuje do hry "Duch hry". Jestliže dva hráči mají různý názor, potom je to Duch hry, který dokáže, že se dohodnou klidně. Toto klidné rozhodnutí zajistí pokojné pokračování zápasu jen s krátkým přerušením. Po skončení zápasu Duch zajistí, že z vítězů i poražených se stanou blízcí přátelé a umožní všem společně se napít. Tak dlouho jak bude živý Duch Ultimate, zůstane Ultimate jako ryzí sport hráčů. Takže až příště budeš hrát a dojde ke sporné situaci, mysli na řešení, které je nejlepší pro všechny, ne právě jen pro tebe. Mnoho hráčů hrálo Ultimate před tebou a bude mnoho let hrát po tobě. Buď dobrým příkladem pro všechny. **Žij s Duchem.**



Po velmi vážném až filozofickém úvodu si dovolujeme připomenout významnou událost - 30.duben svátek něžného pohlaví.

1.....7 jedna až sedm

DrU. Tim (PD)

Zónová obrana - ÚVOD

Co to je zónová obrana (dále z.o.) zřejmě všichni tušíte. Se z.o. se u nás vlastně vůbec nesetkáte, přesto je to strašák mnoha družstev. Dnešní úvod si klade za cíl pouze představit z.o. V příštích číslech popíšeme detailně všechny postupy a taktické rady spojené se z.o.

Z.o. je velmi náročná na fyzickou kondici, ale při jejím dokonalém zvládnutí přináší výhodu získání disku v těsné blízkosti soupeřovy zóny. Z.o. je dobré uplatnit při hře s větrem v zádech nebo proti slabšímu soupeři.

Postavení obránců (obr. 1)

První obránce stojí přímo u rozehrávače a brání FM. Další stojí v půlkruhu 3 metry od pivotové nohy rozehrávače a nutí ho k hození *dampu*. Další dva obránci stojí za touto "hradbou" ve vzdálenosti 5-10 metrů. Tímto postavením kryjí všechny hody, které hradbu překonají. Poslední obránce stojí 10-20 metrů za touto dvojicí a jistí dlouhé hody. Důležitý předpoklad pro tohoto hráče je, aby byl vysoký a měl dobrý odhad na disk.

Pohyb z.o. (obr.2)

Podaří-li se rozehrávači přihrát, celá obrana se velmi rychle posune za diskem a opět brání FM. Je velmi důležité nepřipustit hod na žebřík.

Tímto způsobem si obrana snaží vynutit chybu rozehrávačů a získat disk v blízkosti soupeřovy zóny.

Způsob hry proti z.o. (obr. 3 - jeden z možných způsobů)

Jediným způsobem jak zdolat z.o., je rychlými a přesnými přihrávkami docílit rozpadu první čtveřice obránců (tzv. hradby). Toho lze dosáhnout např. přehozením hradby nebo *dampem* s následným *swingem* a *flou*. K prolomení hradby nedojde většinou na první pokus. Proto je zde nutná přesná a rychlá práce rozehrávačů.

Obr. 1

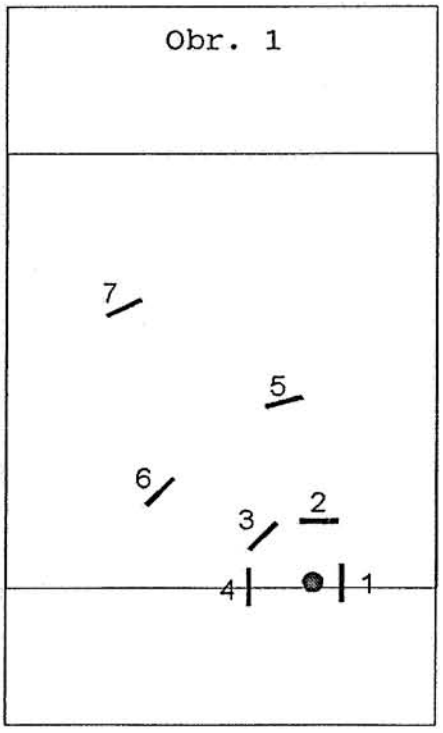

Obr. 2

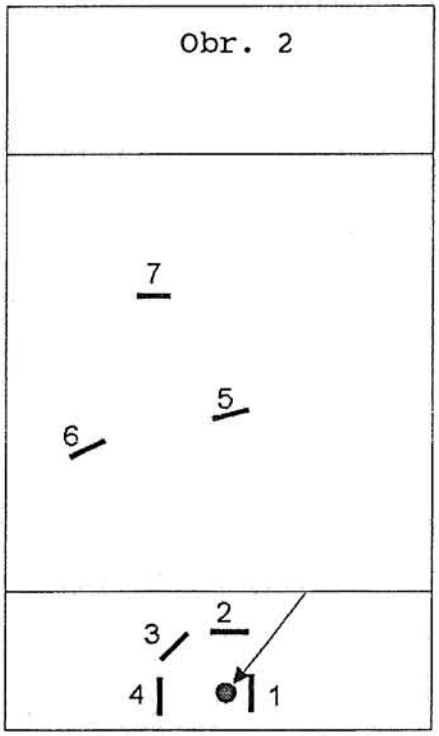

Obr. 3

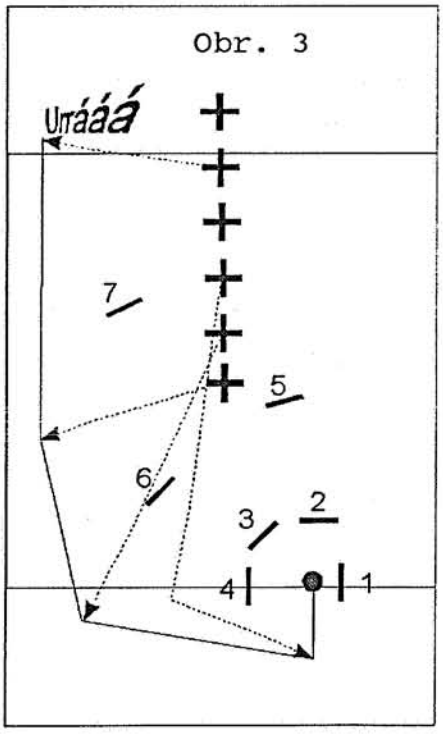

Vysvětlivky : ● - útočník s diskem + - útočník přerušovaná čára - pohyb útočníků
/ - obránce plná čára - pohyb disku Urrááá - útok úspěšně zakončen

Od Pípy

První ligový turnaj je tedy za námi. A jaký vlastně byl ? Na následujících řádcích přinášíme průřez celého turnaje.

3SB (dříve Hurikans) a PD přijeli už v pátek. PD v podvečer lehce potrénovali a poté šli doplnit tekutiny do Mexika. 3SB přijeli pozdě večer a tak šli pouze spát. BJ a PG přijeli v sobotu ráno s pěkným počasím. Posuďte sami :

Okluzní fronta : 356-42, 359-44, 360-30
Teplá fronta : 350-38, 345-34, 341-33
Výška, tlak, teplota, rosný bod : 570-954-7,6-3,6
2760-725-9,9-14
Lepší počasí jsme si ani nemohli přát.

Vraťme se však k turnaji. Domácí NK spali doma a TM taktéž domácí, spali i když je to k podivu s ostatními v tělocvičně. Což je důkaz toho, že tento sport je velmi náročný a na cestu domů mnohdy nezbývá sil. Poslední sedmý tým byl vytvořen z členů PD, NK a TM. Byl to první pick-up na českém turnaji při účasti všech družstev.

Hrálo se velmi jednoduchým herním systémem - každý s každým. V neděli však tři zápasy odpadli z důvodu odjezdu PG na střelby. Tyto zápasy prohráli kontumačně 0:1; padl i návrh na skóre 0:0 (tento návrh bral maximálně na zřetel možnost dvojího znevýhodnění u družstev, která předešlý den prohrála).



První den utekl jako voda a přiblížil se večer a s ním obvyklý večírek. Zde měl pro nás pořadatel velmi smutnou zprávu - žádná party není. Je pravda, že s touto akcí je spojen i alkohol, což pro NK není vhodné, ale přesto párty je párty a nemusí to být jen pouhé chlastání v hospě. S využitím znalostí příznivců TM jsme se od Mexika (bylo plno) přesunuli do Kuželny. Obsadili jsme salónek a po objednávce prvních piv jsme začali s hrou na zvířecí hlasy. Pravidla pochopí i tupoun Stoupa. Každý si vybere hlas zvířete a předvede ho. Poté co všichni mají vybrané zvíře hra může začít. První hráč napodobí hlas svého zvířete a hlas zvířete jiného hráče. Ten jej přijme opět svým zvířecím hlasem a pošle dál! Nikdy se nesmí hlasy opakovat. Každá chyba je potrestána (nebo odměněna ?) dvěma loky piva. Největší úspěch slavil Tim (PD) alias mravenečník a Libča (TM) jako velbloud. Nakonec se strhla pivně-táčková bitva při níž byl pokořen jeden světový rekord (viz Nový rekord).

Co by dup zde byla neděle a opět hraní. Hra byla složitější, neboť mírně mrholilo, přesto všichni hráli jako draci (domácí NK jak drakáči).

Vyhlášení výsledků se vzhledem k stále nepříznivému počasí odehrálo v tělocvičně. Poté zazvonil zvonec a turnaje byl konec.

Konečné pořadí turnaje :

1. Prague Devils (PD)
2. Terrible Monkeys (TM)
3. Peiker's Girls (PG)
4. North Kites (NK)
5. Hal-la lala Bula (Pick-Up)
6. 3SB (3SB)
7. Bad Joke (BJ)
8. Pražské držky (PrD) - neúčastnili se

Spirit of The Game :
Hal-la lala Bula

Nejlepší hráč :
Davídek (3SB)

Nejlepší hráčka :
Veronika (3SB)

A jak se turnaj líbil ?

Organizace turnaje byla jako vždy v Chomutově vynikající a bez větších zádrhelů.

Zaznamenali jsme však i pár negativních připomínek.

Není na závadu, jestliže se rozpadne družstvo (z jakéhokoliv důvodu) a zbytek týmu pokračuje v turnaji v pick-up týmu. Ale nelíbilo se, že někteří hráči hráli za více družstev aniž by došlo k rozpadu týmu.

Dále děkujeme děvčatům (převážně 3SB a BJ), která nám zpříjemnila turnaj svou péčí o hygienu těla. Vůně našich děvčat však byla přemožena zcela jinou vůní. Tato vůně se šířila od všech, kteří se včasných ranních hodinách nestačili vysprchovat a později nenašli odvahu a otužování odmítli .

A na závěr malá rada organizátorům do budoucna. Počasí je potřeba zajistit smluvně, aby nedošlo k výpadku jako v neděli.

Ducháček mezi námi

Náš časopis, který se zajisté stal Vaším nejčtenějším periodikem, se rozhodl udělovat množství spiritů a ocenění. Tato ocenění budou sice subjektivní, ale zato budou naše. Pan Ducháček si na každém turnaji bude všímat vyjímečných přístupů k ultimate a bude je oceňovat.

Nášeho Ducha hry - **DUCHÁČKA** v Chomutově získali :

Matěj (PD) - I přes své zranění (zlomené zápěstí), které mu neumožnilo hrát na tomto turnaji, přijel své družstvo podpořit a podílel se na vzniku pick-up týmu Hal-la lala Bula.

Franta (TM) - Franta svému týmu oznámil, že v neděli hrát nemůže. Přesto po zranění Daveho (koleno) a Libči (kotník) zůstal a TM dohráli turnaj jen v sedmi hráčích. Tím výrazně přispěl k druhému místu TM.

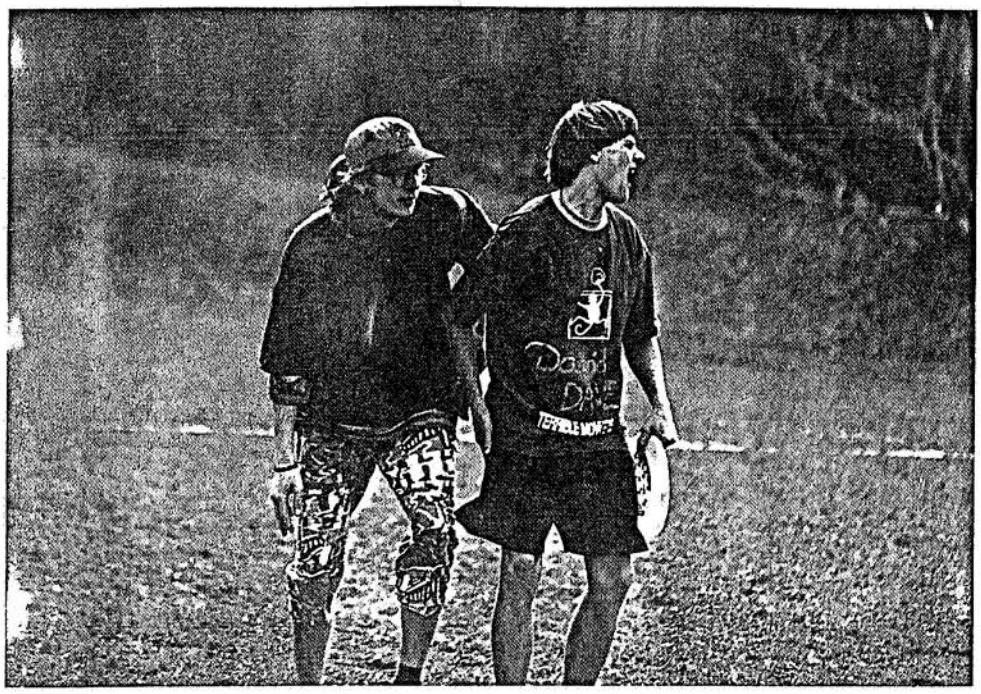

Jak je vidět, úloha rozehrávače je velmi náročná zejména na hlasivky. Foto je z utkání TM v. PG.

Pozornost a ocenění si jistě zaslouží také **Dave** (TM), jenž po svém zranění nám v neděli ukázal vynikající Křeslošou a tým Peiker's Girls, kteří dopředu věděli, že v neděli nebudou moci hrát (jsou to lesníci a měli zkušební střelby). Přesto přijeli a zahráli zcela nad očekávání - **třetí** místo.

Psaní In

Důsledkem malých časových prodlev mezi turnaji nám přišel pouze jeden dopis. Byl však jak v češtině, tak i v angličtině. Přetiskujeme jen českou verzi.

Ahoj miláčku !

Píši Ti ze silně obsazeného ultimate turnaje. Zatím jsme prohráli všechny zápasy. Ale neztrácíme naději. Nyní sedíme u pátého piva. Připravujeme taktiku na zítra. Vzpomínám na tebe. Na tvé oči velké jako frisbee. Musím bohužel končit. Zítra ještě skočím rybu (nebo hodím kačenu). A jen se vzpamatuji, přijedu za tebou.

Tvá S. Opice

Zajisté jste poznali text z trička Terrible Monkeys. A když už jsme u triček. Většina družstev svá trika prodává, neboť je to jejich jediný zdroj příjmu. Proto kupujte trika, podporujete tím ultimate.

Doma jsem utíral nádobí a ...

Jak to všechno vůbec začalo

Jednoho odpoledne pro ukrácení volné chvíle hodil rozjařený student Yalské univerzity po svých spolužácích cínový talířek na kterém byly prodávány koláče z nedaleké pekárny společnosti Frisbie. Nikdo v té chvíli ještě netušil, že byl položen základ nového sportovního odvětví.

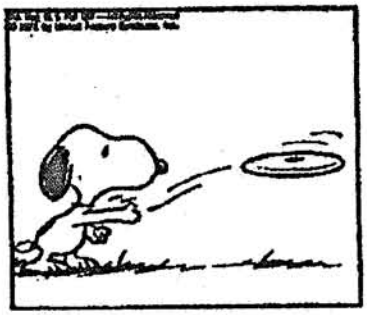

Koncem čtyřicátých let jistý pan Morisson dostal nápad podnikatelsky využít vhodných talířů jako sportovního náčiní a úspěch u hráčů si získal tím, že k jejich výrobě použil plastické hmoty. Léta plynula a předmět společného boje mnoha týmů se vylepšoval, upravoval a teprve až v roce 1965 byl létající talíř pod poopraveným původním názvem Frisbee zadán k patentování. Mezitím ale hra zdomácněla na amerických univerzitách a v současné době se dá říci, že frisbee je zde nejrozšířenějším sportem. Talíře si po objevení letových a žonglérských kvalit snadno a rychle získaly oblibu, lid byl okouzlen, výrobci se předháněli. V současnosti si oblíbilo a vyzkoušelo házet létajícím talířem již několik miliónů lidí na celém světě a podle statistik se jich jen na americkém kontinentě ročně prodá více než příslušenství na basketbal, baseball a fotbal dohromady.

Frisbee se sestává z několika her. Patří sem doubledisc court, discatlon, hod na dálku, discatlon, freestyle, guts a samozřejmě ultimate. S diskem jsou hrány i jiné hry odvozené z jiných již zavedeném her, jako jsou baseball, golf, americký fotbal nebo házená.

Ze všech těchto variací her s diskem je ve světě nejrozšířenějším ultimate. Ultimate hrané poprvé v roce 1968 mezi představenstvem školního časopisu a členy studenstské rady v Columbia High scholl v Maplewoodu v New Jersey je také nejrozšířenější hra z rodiny frisbee v naší republice. K nám se ultimate dostalo díky plaveckému oddílu fakulty elektrotechnické ČVUT Praha, který hledal pro své

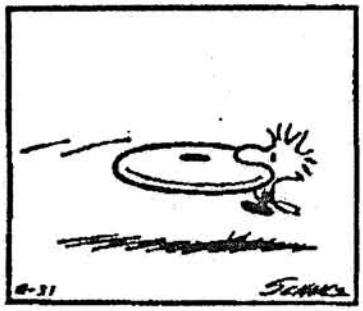

závodníky doplňkový sport, kde by bylo minimální riziko zranění.

V současné době je Česká asociace frisbee členem European Flying Disc Federation (EFDF) a

Bulharsky snadno a rychle s *ACEHEM*

Kdo se náhodou chystá do Bulharska tomu malé připomenutí užitečných bulharských frází přijde jistě vhod. Jelikož v ultimate je již zaveden dorozumívací jazyk angličtina je naše lekce zaměřena na komunikaci pozápasovou.

Je tato židle volná, slečno ?	**Свободен ли е стола госпонице ?**
Sedni si hlupáku !	**Седни глупако !**
Ještě jednou pane vrchní !	**Още веднъж келнер !**
Půjdeš tancovat !	**Ще танцувамеши ?**
Raději pojďme pryč.	**По бодре ба тръгваме.**
Tady bydlíš ?	**Тука ли живееш ?**
Opravdu jsi moje první láska.	**Наистина си моята първа любов.**
Půjdu s tebou až na kraj světa.	**Ще отида съе тебе цак на края на света.**
Zhasni !	**Изгаси !**

Na závěr ještě jedno důležité upozornění. Nezapomeňte na jednu specifickou vlastnost našich slovanských bratří. Kladné pokývání hlavou ve smyslu našeho ano znamená v Bulharsku NE a naše ne si bulhar či bulharka vyloží jako ANO. Tento nepatrný rozdíl by mohl způsobit značné problémy při poznávání krás bulharské přírody.

Základní Ultimate slovník

Na turnajích se setkáváme s neznalostí základních pojmů a pravidel ultimate. I ti kteří hrají nějaký ten pátek, mnohdy neznají význam základních pojmů. Proto přinášíme stručný výklad nejpoužívanějších výrazů. Jelikož použití českých výrazů není vždy adekvátní, nahradili jsme anglická slova jejich výslovností.

SPIRIT (spirit) - hra bez faulů
FAUL (foul) - vzájemný dotek protihráčů
KONTEST (contest) - zpochybnění výroku protihráče
FRÍS (freeze) - zastavení hry (ztuhni !)
FAST KAUNT (fast count) - rychlé počítání
DABL TÝM (double team) - další z bránících hráčů je blíže než 3 metry od pivotové nohy rozehrávače
STRIP (strip) - vyražení disku z ruky hráči
TRAVELINK (traveling) - kroky s diskem
SVING (swing) - příčná přihrávka
FLOU (flow) - podélná přihrávka; žebřík
DAMP (dump) - zpětná přihrávka
EFEM (fm) - druh obrany, kdy disk by měl letět pouze do středu hřiště
PAST (---) - opak FM; disk by měl letět pouze po lajně
TREP (trap) - viz past
PIK (pick) - útočná chyba, kdy útočník svým náběhem znemožní svému obránci bránit
TENOUVR (turnover) - ztráta disku

NOVÝ REKORD



Nejvyšší rychlost letícího pivního tácku byla naměřena Jeffovi z PD. Tímto papírovým kolečkem dokázal prudkým a přesně mířeným Forehandem rozbít půlitr. **Gratulujeme.**

7 STATEČNÝCH

Poprvé nejlepší z nás. Nejlepších sedmička hráčů tak jak jste je viděli na chomutovském turnaji. Nejlepší tři rozehrávači, dva středy a dva zónaři. Tady jsou :

Rozehrávači :
1. Davídek (3SB)
2. Rádio (NK)
3. Jeff (PD)

Středy :
4. Papá (PD)
5. Michal (NK)

Zónaři :
6. Erika (TM)
7. Burton (PD)

Věřte či nevěřte

Ze zdroje, který nechce být jmenován (Libor z PD), jsme se dozvěděli překvapivou novinku. Členové slavné české kapely Tři sestry hrají také ultimate a to ve velmi dobře utajeném družstvu Pražské držky (PrD). Tento tým vede Radek - Franko, který zajišťuje styk mezi Českou asociací frisbee a vládními orgány. Prd mají první fázi tréninku každý pátek na Letné a druhá se odehrává v salónku restaurace "Na kovárně v Braníku". Zpráva byla ověřena naší redakcí a z tohoto důvodu nebyla zařazena do rubriky Kecy - Hecy.

Hodiny bijí

Termín	Místo	Info
30.dubna-1.května	Pardubice	Perníkový turnaj - TM - ligový turnaj
7.-8.května	Praha	Pražské Jaro - PD - mezinárodní turnaj
21.-22.května	Budapešť	DISC Hungary
2.-5.června	Mnichov	ME klubů
11.-12.června	Praha	Peiker's Girls - ligový turnaj

Pardubice - Perníkový turnaj

Další ligový turnaj, tentokráte v Pardubicích. Je velmi příjemné že tým, který sídlí převážně v Chomutově a jeho okolí, pořádá turnaj v městě, kde je tento sport úplnou novinkou. Je připraveno množství překvapení a organizace jako na prestižních mezinárodních turnajích - tento turnaj však mezinárodní **JE,** neboť svou účast přislíbili němečtí Young Rubbles.

Praha - Pražské Jaro 94

A je to tu opět ! Již třetí open turnaj pro všechny kluby z celé Evropy. Svou účast potvrdily čtyři družstva z Holandska a Rakouska, pět z Německa, tři z Maďarska a jedno ze Slovenska. Počet českých týmů není ještě s konečnou platností stanoven.



Dobrý Duch hry, nemyslíte ?

Budapešť - DISC Hungary

Velký turnaj družstev z ČR, SR a samozřejmě z H. Zdá se, že je zde založena nová tradice turnajů zemí z Visegradské čtyřky (Polsko, které ultimate nehraje se neúčastní). PD berou tento turnaj jako poslední přípravu před ME klubů.

Mnichov - ME klubů 94

První mistrovství, kde se zúčastní i družstvo z ČR. PD budou hrát v kategorii Open a nejspíš jako jediní s dívkou v týmu (Petra). K naší velké lítosti NK odmítli účast v kategorii Junior z finančních důvodů. Pro představu každý hráč zaplatí 80-150 DM a družstvo platí 300 DM.

Praha - Peiker's Girls

Již třetí ligový turnaj v tomto roce. Je to první turnaj v Praze a odehraje se v areálu VŠZ v Suchdole. PD děkují za posunutí data turnaje, které jim umožní účast na ME.

A další tunaje v tomto období ?

14.-15.5. Rotterdam (NL)
21.-22.5. Heildenberg (D)

KECY HECY

bez cenzůry
(tentokrát z chomutovského turnaje)

- **Cenu Stryptýz of the Game** získala po tuhém boji Erika (TM).

  Místo konání : sprchy
  Doba konání : sobota večer, neděle ráno
  Členové poroty : všichni hráči (muži), kteří si v tu dobu dlouze čistily zuby nebo jinak předstírali osobní hygienu.
  Všem odvážným finalistkám děkujeme a Erice blahopřejeme.

- Libor (PD) uštědřil tučný políček hospodský v Mexiku
  Vše se odehrálo v neděli po skončení turnaje, když mužstvo PD (i s Vlhkou Petrou) oslavovalo vítězství. Libor si při té příležitosti objednal slavnostní večeři - Štěpánskou hovězí s osmi knedlíky. Po té, co se vrátil z WC a na stole uviděl milované jídlo jen se čtyřmi knedlíky začal mlátit kolemjdoucí hospodskou se slovy "Kde sou ostatní knedlíky ?!!!". Nakonec se celá situace vyřešila ke spokojenosti obou stran. Liborovi jeho povedení kamarádi vrátili schované knedlíky a zbitou a pokousanou hospodskou ošetřil dr. Hanousek.

- Kamila (PD) hrající v pick-up týmu Hal-la lala Bula nemá ráda známosti na jednu noc. Všichni zájemci mají tedy šanci jen na déle trvajících turnajích (min. dvě noci).

- Skutečnost, že hráči frisbee mají rádi přírodu dokázal Jeff (PD) při utkání s TM. V plném běhu za letícím diskem si všiml osamělé a s osudem smířené žížaly na hřišti. Neváhal a rozhodl se vsadit vratký vývoj zápasu do záchrany tohoto malého tvora. Nechal disk diskem a s maximální opatrností odnesl žížalu za postraní čáru. Mezi zvířaty se nic neutajilo a za svůj čin byl Jeff odměněn raním (asi v 5^{30} hod.) koncertem od zpěvavého ptáčka. My ostatní co máme slabší spaní jsme si přísahali, že nedopustíme aby se něco podobného opakovalo.

- A malá poznámka na závěr. Při sčítání hlasů do rubriky 7 statečných nás velmi zarazilo s jakým přehledem zvítězil se ziskem 5 hlasů Davídek v kategorii Rozehrávačů . Na první pohled výrazné vítězství má však své šedé pozadí. Při bližším prozkoumání rukopisů na anketních lístcích jsme zjistili, že všechny lístky mají jednu společnou vlastnost. Dlouhou chvíli jsme přemýšleli o jakou vlastnost se jedná až jsme zjistili, že všechny lístky vyjma od týmu 3SB jsou vyplněny vždy ženskou rukou. Proto pro příští turnaje žádáme, aby naše formuláře vyplňovaly nejen davídkovi lásky a fanynky, ale po zralé úvaze celý tým (tedy i mužská část). U Eriky, která obdržela taktéž 5 hlasů jsme vzhledem k výše uvedené skutečnosti na pozadí neobjevili nejmenší vady.



Pořádáte turnaj a chybějí vám adresy ? Nerozumíte některému z pravidel ? Máte nějaký Kec Hec ? Chcete něco říci všem a nevíte jak ?
Zde je naše **adresa:**
Ruda Ringelhán
Lipecká 371/4
Praha 10-108 00
tel.02/771133
nebo
Libor Saifrt
U lípy 25
Praha 5 - 155 00
tel. 02/3017818

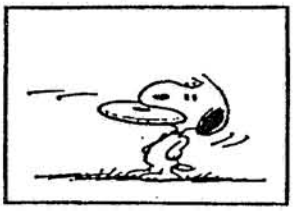

ŽÁDOST

Opět jako v nultém čísle apelujeme na kapitány všech týmů, kteří v poslední době přijmuli nové hráče a nezaregistrovali je za členy ČAF aby tak učinili, nejlépe u Papá z PD. Počet registrovaných členů v ČAF má zásadní význam z hlediska dotací od státu.

Díky

Od nás

Děkujeme všem kdo se spolupodílel na vzniku tohoto čísla. Především náš dík patří otci Daveho (TM), který rychlostí letícího disku nafotil, vyvolal a dodal fotografie z prvního ligového turnaje.

Současně doufáme, že nám zachováte přízeň a dále se budete nebo začnete podílet na vzniku nových čísel turnajovníku Past. Očekáváme od Vás jakékoliv , náměty, ohlasy, ale i kritiku všeho se společným jmenovatem - FRISBEE ULTIMATE.

PAST

SPIRIT OF THE GAME

ULTIMATE ... jediný způsob jak létat !

Skóre 2:1 | Vydává PAST f. s. b. o. | 11.6.1994/15 Kč

Proč tolik ?

Při vydání prvního čísla Pasti jsme se setkali s negativním ohlasem týkající se ceny za kterou Past prodáváme. Chápeme, že obětovat 150 Kč najednou za celoroční předplatné je velmi mnoho, ale i přestože hrajeme ultimate s láskou a Past píšeme zcela zdarma nemáme v úmyslu začít noviny dotovat.

Těm z vás, kteří nepojali důvěru v naše hospodaření s finančními prostředky předplatitelů doporučujeme navštívit nejbližší copyshop a přesvědčit se o cenách za oboustrannou kopii A3 a cenách pásek do tiskáren.

Samozřejmě i čas obětovaný k vytvoření jednoho čísla je nemalý. Pro vaši představu napsání a grafická úprava každého čísla zabere přibližně 20-30 hodin.

Stále pochybnosti ? Tak tedy, po dlouhé a urputné debatě jsme se rozhodli uvést pravý důvod proč zcela bez nároků na odměnu a rychlé zbohatnutí vydáváme noviny. Odpověď je prostá. Rozhodli jsme se po vzoru tiskových magnátů (např. Berlusconi) uchvátit moc a provést převrat v České asociaci frisbee.

Proto pro získání dalších a dalších předplatitelů přicházíme s novým lákadlem - rozšířeným a BAREVNÝM vydáním.

A malá rada na závěr: Vrhněte se také do vod "byznisu" a poté se budeme pravidelně vídat v Golden klubu a popíjet drink.

Cizinci v soutěžích

Autor: Papá (PD)

Vypadá to jako rasismus, ale nutí k zamyšlení. Prozatím jsou pro nás cizinci a zejména američané velikým přínosem. Učí nás hrát, trénovat a při utkáních i myslet na taktiku. Výrazně také zvyšují kvalitu družstva ve kterém hrají. To vše jsou klady, těch kteří se zapojili. Podívejme se však také na zápory.

Tři - čtyři dobří cizinci sice zásadně změní výkonost k lepšímu, ale také mohou odsunovat ostatní členy družstva na funkce obránců a příležitostných útočníků. To již nemluvím o tom, že některá družstva prostě cizince neseženou. Je to samozřejmě v obou případech věc družstva.

Dle mého názoru je to problém zejména ve smyslu rozvoje frisbee u nás. A především mi jde o rozvoj českých hráčů. Pokud bude v jednom družstvu 10 kvalitních cizinců, družstvo bude samozřejmě nejlepší - ale pomůže to k rozvoji našich hráčů ? Daleko lépe to vidím, že ve třech či čtyřech družstvech budou tři cizinci, kteří výrazně zvednou výkon družstva a zároveň přispějí ke zvýšení herní úrovně jednotlivců v daném týmu.

Otázka do diskuze tedy zní - omezovat či neomezovat počet registrovaných cizinců v jednom oddíle a jak hodně.

Jak se stává téměř tradicí začali jsme velmi vážně a je vidět, že frisbee není jen zábava, ale i povinost rozhodovat a brát na sebe zodpovědnost. Příspěvek od Papá je zakončen výzvou. Byli bychom proto velmi potěšeni, kdyby byla vyslyšena a měli jsme možnost v některém z příštích čísel zveřejnit názory ostatních frisbee hráčů. Myslíme si, že vyjádřit se nejen k této problematice, ale i k ostatním věcem týkajících se všech, by mělo být důležité pro každého především však pro kapitány.

ČAF INFORMUJE

ČAF - Česká asociace frisbee

Co nás trápí

Nová a velmi důležitá rubrika, která bude informovat z prostředí naženlených límečků a puků na kalhotech.

Aktivita členů jednotlivých družstev se zaměřuje pouze na vlastní hru a ekonomickou náročnost ligové soutěže a dalších turnajů. Je třeba začít pracovat i v oblasti bafuňářské (funkcionářské) a zjednodušit tak práci těm několika zoufalcům, kteří se pokoušejí asociaci nebo oddíl řídit. Proto tento velký povzdech. A co konkrétně ČAF trápí ?

- nezaplacené pohledávky od oddílů
- práce na vyúčtování vydaných financí
- nezajištěné letní soustředění
- vybavení reprezentantů - dresy
- doprava na MS
- sponzoři ochotní "vyhazovat" peníze pro ČAF
- propagace ultimate => rozšiřování členské základny => nedostatek hráčů, družstev, FINANCÍ

Nominační list

Na základě výkonnosti ve sportovním odvětví FRISBEE a zejména hře ULTIMATE jsi byl nominován do **širšího** výběru reprezentace České republiky na MS v Colchestru 20.-28. 8. 94.

Konkrétní nominace 14 hráčů bude provedena na exibici ve Vítkovicích 24.-26. 6. 94. Tam si také každý přiveze pasovou fotografii a pas (resp. jeho číslo).

Požadavky na reprezentanty :

1. Hráčské dovednosti
2. Fizická zdatnost
3. Účast na ligových turnajích
4. Účast na exibici - Vítkovice
5. Účast na soustředění - srpen
6. Doplatek na MS cca 5 000 Kč

Seznam členů širšího výběru :

Bechyně J.
Březina M.
Cicvarek F.
Crha L.
Filandr J.
Hanousek J.
Hokeš D.
Holub J.
Michal (3SB)
Kloub B.
Krotký J.
Leamer J.
Levý M.
Mencl M.
Nikolov A.
Novák D.
Oczenaš R.
Oreščak M.
Peiker T.
Průcha D.
Honza (TM)
Ringelhán R.
Saifr L.
Schreiber P.
Šindelář M.
Šroubek F.
Štefek J.
Zdeněk R.
Vacek F.



Honza Hanousek
Předseda ČAF
vz Filandr

Od Pípy

Tak jako v minulém čísle tak i v tom dnešním přinášíme informace o průběhu posledního ligového turnaje, kterým byl "Perníkový turnaj" .

Tento turnaj pořádali Terrible Monkeys, kteří jsou družstvem vskutku národním. Většina týmu je ze severu Čech, nyní na studiích v Praze. Avšak několik jedinců je z východních Čech. A tak jsme si mohli zahrát ve městě (a i kraji), který je sportem zvaným Ultimate zatím téměř nedotčen (ČAF byla v nedaleké době kontaktována jistým tělocvikářem z Hradce Králové, a tak doufáme, že zmiňovaná nedotčenost nebude mít dlouhého trvání). Zásluhou těchto několika jedinců jsme se ocitli v perníkovém městě - Pardubicích.

Jednotlivá družstva se sjížděla do Pardubic během sobotního dopoledne, což umožnil začátek turnaje, který byl stanoven až na 11 hodin. Bohužel na tento turnaj nepřijeli Peiker's Girls. Přesto se počet týmů nezměnil. Kdo se tedy turnaje zúčastnil ? Byli to 3SB, Bad Joke, Hal-la lala Bula (pick-up I), North Kites, Prague Devils, Terrible Monkeys a Pick-up II. Byl ohlášen také tým z Německa a pořadatelé ho očekávali již od 6. hodiny ranní, bohužel se však nedostavil.



Hrálo se opět systémem každý s každým, což je systém nejjednodušší, avšak nejdůkladnější. Tímto způsobem se zřejmě odehrají všechny turnaje. Bylo pozoruhodné, že domácí po vylosování hráli první zápasy jak v sobotu tak i v neděli. Je však také pravda, že si tím ušetřili spoustu "remcání" od ostatních družstev, kterým by se to zajisté nelíbilo.

V sobotu týmy odehrály 4 zápasy a jenom PD jich měli na svém kontě 5 (aby zase neměli něco extra !). Zápasy proběhli bez "větších" komplikací či zranění. Jenom Dany (PD) - přetrhané vazy a Bobo (TM) - větší počet malých i velkých zranění.

Se začínajícím večerem jsme byli převeleni do přilehlé sokolovny, kde byla naplánována party a nocleh. S prvotními problémy začínající party (potíže s naražením sudu) jsme se lehce vypořádali a tak jsme mohli okusit pivo Perštejn domorodci přezdívané Peršing. Po několika pivech a po polovině přerušeném a opakovaném pivním závodě s kalhotama dole jsme se usadili, utišili se a zhlédli více jak dvouhodinovou šou s názvem Dědeček Mrazíček v Pardubicích v podání Franty. Pro největší otrlce byla připravena hudební vložka se sólisty týmu Terrible Monkeys (okolo druhé hodiny).

V neděli jsme se opět s vervou (někdo s opicí) pustili do hry. Zde se projevily velké posily v týmu 3SB - Joe a Ono (snad se tak píší), kteří výrazně zlepšili hru 3SB a málem se jim podařilo postoupit do finále. Bohužel v rozhodujícím zápase s PD, kteří hráli pouze v osmi, neboť Dany si v první minutě prvního zápasu poranil kotník, jim štěstí moc nepřálo a po zcela vyrovnaném zápase těsně prohráli až po časovém limitu 5:6. Zcela vyčerpaní PD nakonec vyhráli i finále s North Kites, i když opět velmi těsným rozdílem.

Vyhlášení proběhlo na hřišti krátce po finále a Franta opět předvedl dokonalou ŠOU při předávání perníkových cen za umístění. Na úplný závěr jsme si dali frisbee dixík.

A jaké byly ohlasy ?

Výčtem slov začínajících předponou NEJ bychom mohli zaplnit několik stránek a tak jen ty NEJ[2]. Hrací plocha - prostě paráda. Sprchy - teplé vody přebytek. Jídlo - za 20 Kč je zcela bez komentáře. Co tedy napsat více ? Snad jen to, že pro příští turnaje konané v režii Terrible Monkeys doufáme, že kvalita bude mít vzestupnou tendenci a příště nás bude na nádraží očekávat kolona Mercedesů, která nás odveze do nejlepšího hotelu ve městě. Ale i přes tento drobný nedostatek hodnotíme turnaj takto :

★★★★★

Mrtví, zranění a pohřešovaní

V průběhu turnaje došlo ke dvoum vážným zraněním. Byl to Bobo (TM), který si zlomil nos při skoku rybičky do hodu

disku. A aby si nemyslel, že je smůla vybrána až do dna, tak si poranil kotník. Druhým z nešťastníků je Dany (PD), který se šestkrát dotkl disku a odplazil se s poraněným kotníkem. Zranění se později ukázalo jako vážné (přetrhané vazy) a Dany obdržel sádru.

Pozůstatky z turnaje aneb VETEŠ

Je zajímavé, že ani jeden hráč nezapoměl v Pardubicích perník, či jinou cenu. Avšak kopačky, ponožky, půllitry a dokonce jedny dámské kalhotky to ano ! Takže máte poslední možnost zajít za Erikou nebo Soňou z TM a své věci si vyzvednout.

Konečné pořadí turnaje

1. Prague Devils
2. North Kites
3. 3SB
4. Terrible Monkeys
5. Hal-la lala Bula (Pick up I)
6. Bad Joke
7. Pick-up II

Cenu Spirit of The Game získali Bad Joke.

Tabulka jednotlivých zápasů

	TM	BJ	PU I	3SB	PU II	NK	PD
TM		13:0	11:3	9:11	7:6	5:10	3:13
BJ	0:13		4:9	1:9	11:4	2:13	1:13
PU I	3:11	9:4		3:13	8:5	0:13	1:10
3SB	11:9	9:1	13:3		13:3	5:12	5:6
PU II	6:7	4:11	5:8	3:13		1:13	5:13
NK	10:5	13:2	13:0	12:5	13:1		6:12
PD	13:3	13:1	10:1	6:5	13:5	12:6	

PRODEJ TRIČEK

Prague devils si dovolují oznámit, že z pražského mezinárodního turnaje Pražské jaro zbylo několik posledních triček.
Cena je 80 Kč ... pro účastníky turnaje
100 Kč ... pro ostatní

Informace Vám s radostí poskytne každý z PD

Hodiny bijí

11.-12. 6. 1994 - O putovního Peikera
Třetí ligový turnaj, který se odehrává v Suchdole v areálu VŠZ.

18.-19. 6. 1994 - České Budějovice - liga
Turnaj je omezen na 7 družstev. Spaní ve stanech. Začátek v 11 hodin. Doprava z nádraží v Českých Budějovicích autobusem č.10.

25.-26. 6. 1994 - Vítkovice
Jedná se o halový turnaj, který je oficiálně prezentován jako halové mistrovství ČR. Všichni však víme, že to už proběhlo v lednu v Chomutově a tak půjde hlavně o exibici ultimate pro diváky a televizi. Nezapomeňte však, že zde je poslední možnost, jak si upevnit místo v reprezentaci a pojistit si účast na MS v Anglii.

TRIČKA VYPRODÁNO

Ano jsou to právě trička, která se stávají téměř trofejní záležitostí a předmětem umělecké soutěživosti týmů. Povede-li se, má tričko také vliv na plnost klubové pokladny.

Vzhledem k bezchybnému průzkumu a analýze trhu mohli členové TM vyvěsit ceduli VYPRODÁNO. Tento stav je způsoben jednak perfektním provedením trička tak i chytrou závádčí cenou o 5 Kč menší než ostatní konkurence. Přesto však konkurence nikdy nespí. Nejlépe se o tom přesvědčíte v inzerátu od PD. Že jde opravdu o drsné konkurenční prostředí dokazuje následující přehled.

3SB - Bohužel zatím žádné zprávy nemáme. Premiérově by se hráči (ky) z 3SB měli obléci na turnaji O putovního Peikerta.

Bad Joke - Černý a jednostraný potisk na batikovaném triku. Cena 120 Kč.

North Kites - Jednobarevný oboustraný potisk na modrém či zeleném podkladu. Cena 120 Kč. Chystá se nové provedení.

Peikers Girls - Není znám žádný jednotící činitel.

Prague Devils - Barevný a obustraný potisk na zelené, hnědozlaté, barvě kaviáru a na světlé neurčité barvě. Cena 120 Kč.

Terrible Monkeys - Bílý oboustraný potisk na modré barvě. Cena 115 Kč. (chystá se nová série s černým základem)

Pravidla ULTIMATE 1.

Autoři: E. Simon
K. Pufah
S. Gurst
Překlad: H. Hanousek (PD)
Přepis: Dany a Libor (PD)

Cílem těchto pravidel je seznámit se s hrou frisbee ultimate. Předpokládá se, že žádný hráč ultimatu neporuší pravidla úmyslně a proto nejsou stanoveny žádné tresty za jejich nechtěné porušení, ale spíše metoda pokračování ve hře v podobě, která co nejvěrněji napodobuje vývoj hry bez jejího předchozího přerušení. V ultimate je úmyslný faul považován za podvod a hrubý přestupek proti sportovnímu duchu. Hráč je často v situaci, kdy přestupek nebo faul by byl pro něj výhodný, je však morálně zavázán podřídit se pravidlům. Čistota ultimatu závisí na osobní zodpovědnosti každého hráče, aby zachoval **"Spirit-of-the-Game"**. Tato zodpovědnost by se neměla brát na lehkou váhu.

ÚVOD:

Ultimate je bezkontaktní sport hraný dvěma týmy o sedmi hráčích. Cílem hry je dosažení bodů. Disk se může pohybovat pouze přihráváním. Házející nesmí dělat kroky. Kdykoliv je přihrávka nedokončená, zadržená, sražená nebo je v autu, dojde k tzv. **turnoveru** - změně držení disku. Bodu je dosaženo chycením disku v koncové zóně, na kterou tým útočí, od spoluhráče v poli.

Spirit-of the Game

V ultimatu se tradičně spoléhá na sportovního ducha, který vkládá odpovědnost za fair play do rukou samotných hráčů. Soutěživost ve hře je žádoucí, avšak ne za cenu ztráty vzájemného respektu mezi hrači, dodržování výše dohodnutých pravidel nebo prosté radosti ze hry.

Dodržování těchto základních prvků slouží k odstranění špatného chování na hřišti - posmívání se soupeři, nebezpečná agresivita, úmyslné fauly a jiná "vítězství za každou cenu" jsou v protikladu s duchem hry a všichni hráči se jich musí vyvarovat.

Hra se může hrát podle jakékoliv úpravy pravidel dohodnuté kapitány družstev. Na turnajích podléhá tato úprava souhlasu ředitele turnaje. Pravidla týkající se délky hry a držení disku, rozměrů hřiště, aj. se mohou změnit, aby vyhovovaly úrovni hry.

OBJASŇUJÍCÍ USTANOVENÍ:

Termíny:

A. **"Hráč"** je jeden ze čtrnácti osob, které se v daný moment účastní hry.

B. **"Vložit disk do hry"** znamená, že házející ustanoví pivotovou nohu a je připraven házet.

C. **"Kde disk zastaví"** se vztahuje k místu, kde je disk chycen, přistane nebo se zastaví v kutálení či klouzání.

V ultimatu nejsou žádné dělící čáry pro schrumáž nebo ofsajdy (kromě vyhození).

Disk se může přihrávat v jakémkoliv směru.

Klouzající nebo kutálející se disk může být zastaven kterýmkoliv hráčem, nesmí však být úmyslně postrčen. Hráč získá disk v místě, kde se disk zastaví.

HŘIŠTĚ:

1. Hřiště je obdélníková plocha s rozměry, které jsou na obrázku.

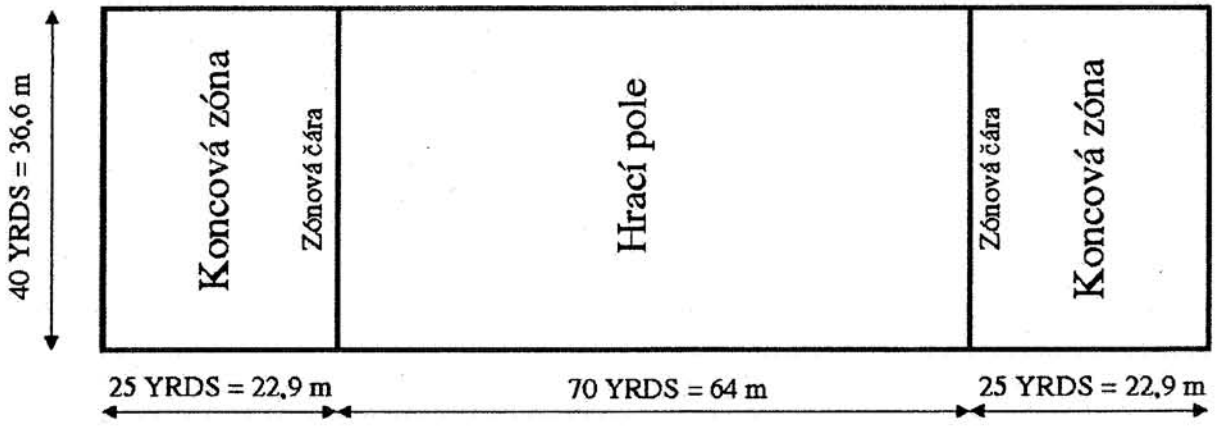

2. Povrch hřiště není stanoven - navrhujeme dobře udržovaný trávník, který je rovný, bez překážek či děr a poskytuje rozumné bezpečí pro hráče.

3. Pole je hřiště bez koncových zón.

4. Zónové čáry oddělují pole od koncových zón. Jsou součástí pole.

5. Obvodové čáry - boční a koncové nejsou součástí hřiště.

6. Koncové zóny jsou označeny kužely, které jsou vyrobeny z ohebného materiálu výrazné barvy.

7. Dodatková omezující čára je vedena okolo hřiště ve vzdálenosti pěti metrů, aby postranní čáry zůstaly během hry jasné.

8. Všechny čáry jsou vyznačeny neleptavým materiálem o šířce pět až deset cm.

VYBAVENÍ:

1. Může se použít jakýkoliv létající talíř, je-li přijatelný pro obě družstva. Nemohou-li se kapitáni družstev dohodnout, použije se disk UPA.

2. Každý z hráčů může oblékat jakékoliv měkké ochranné oblečení, pokud neohrožuje bezpečnost jiného hráče.

3. Kopačky z kterých vyčnívá kov nejsou povoleny.

4. Hráči musí mít drez nebo oděv, který je odlišuje od hráčů druhého družstva.

DÉLKA HRY:

1. Na čas

a/ Poločas trvá 24 minut čistého času.

b/ Prodloužení trvá 5 minuty čistého času.

c/ Čas začíná běžet, když:

- útočník získá možnost vyhození a ustanoví pivotovou nohu.
- obránce se dotkne disku - check:
- házející vloží disk do hry poté, co byl v autu.

d/ Čas se zastaví:

- po bodu
- na konci hrací doby
- při time-outu
- při zranění
- při faulu či přestupku
- jestliže se disk čehokoliv dotkne v autu

2. Na body

a/ Hra na body trvá, dokud jeden tým nedosáhne 21 bodů s minimálním rozdílem dvou bodů.

b/ Hra se skórem 20:20 se prodlužuje, dokud jedno družstvo nedosáhne dvojbodového rozdílu nebo nedocílí 25 bodů.

c/ Poločas začíná po dosažení 11 bodů.

3. Přestávka v poločase trvá 10 minut.

4. Vítězí družstvo které dosáhlo více bodů.

TIME-OUT:

1. Obecně:

a/ Každé družstvo má povoleny dva time-outy za poločas při hře do 17 a mémě bodů, 3 time-outy při hře do 18 a více bodů. Při prodloužení má tým povolen jeden time-out. Time-out nastává, je-li skóre vyrovnané a je o jeden bod nižší než bylo původně určeno jako konec hry. /např. při hře do 21 bodů za stavu 20:20/

b/ Time-out trvá 2 minuty.

c/ Hráč oznamující time-out musí vytvořit z dlaní písmeno T a zavolat nahlas "tajmaut".

d/ Time-out může být vyhlášen po docílení bodu a před následujícím příjmutí výhozu kterýmkoliv hráčem.

e/ Během hry může být time-out vyhlášen pouze osobou držící disk.

f/ Hra po time-outu pokračuje když, :

- hráč, který držel disk, jej vloží do hry
- disk je vložen do hry v místě, kde se nacházel ve chvíli vyhlášení time-outu. Byl-li disk při vyhlášení time-outu v autu, vloží se do hry na místě, které je nejblíže místu opuštění pole. Byl-li disk při vyhlášení time-outu v koncové zóně, je vložen do hry v místě, kde byl při vyhlášení time-outu.
- vyhlásí-li time-out hráč, jehož družstvo už žádný time-out nemá, je turnover. Disk se musí checknout.

2. Při zranění:

a/ Time-out může být vyhlášen kterýmkoliv hráčem družstva, ve kterém došlo ke zranění. Vyhlášení time-outu platí ve chvíli zranění. Jinými slovy, vyhlášení má zpětné působení na dobu, kdy se přihodilo zranění. Je-li ve chvíli vyhlášení time-outu disk ve vzduchu, hra se dokončí.

b/ Time-out se počítá jako když zraněný hráč neopustí hru. Spirit-of-the-Game: Vyjímka se udělá, je-li zranění zaviněné soupeřem.

c/ Hra po time-outu pokračuje, jestliže:

- hráč, který měl při zranění disk v držení dá disk do hry. Pokud tento hráč opustí hru pro zranění, dává disk do hry střídající hráč.
- byl-li disk ve chvíliá zranění ve vzduchu, hra pokračuje, dokud disk není chycen či se nedotkne země.
- disk se vkládá do hry v místě přerušení.
- hra pokračuje checkem. Všichni hráči zaujmou příslušná místa jako při vyhlášení time-outu. Hrači se nesmějí rozestavovat, jestliže začínají hru po time-

outu pro zranění, pokud to nebyl zároveň týmový time-out.

STŘÍDÁNÍ:

1. Střídat se může pouze:

a/ Po bodu a před následujícím přijmutí výhozu.

b/ Před začátkem hracího času.

c/ Pro vystřídání zraněných hráčů.

2. Jestliže družstvo střídá zraněné hráče, soupeř má možnost vystřídat stejný nebo menší počet hráčů.

3. V době time-outu během hry nemohou být provedena jiná střídání než pro zranění.

ZAČÁTEK A ZAHÁJENÍ HRY PO PŘERUŠENÍ:

1. Před začátkem hry určí každý tým kapitána, který zastupuje družstvo ve sporech a řízení.

2. Začátek herních časů:

Kapitáni obou týmů vyhodí nad sebe po jednom disku. Jeden kapitán zvolá "sejm" {viz. same-stejný} nebo "difrent" {viz. different-různý}, dokud jsou disky ve vzduchu. Tým, který rozhoz vyhraje, si může vybrat:

a/ Provést nebo přijmout úvodní výhoz.

b/ Vybrat si stranu, kterou chtějí na začátku bránit.

3. Výhoz:

a/ Na začátku každého poločasu a po bodu hra začíná výhozem. Po bodu si tými vymění strany a tým , který skóroval provede výhoz.

b/ Postavení při výhozu:

- hráči družstva, které bude vyhazovat, se mohou volně pohybovat v jimi bráněné koncové zóně, ale nesmějí jí opustit do vyhození disku.

- hráči týmu, který je na příjmu musí stát jednou nohou na zónové čáře, kterou brání, bez změny vzájemných pozic.

c/ Vyhození se může uskutečnit až poté, co házející hráč a jeden hráč družstva, který je na příjmu zvednou ruce na znamení, že družstva jsou připravena.

d/ Provedení výhozu: hráč družstva, které skórovalo, vyhodí disk směrem k protější zóně. Tím je hra započata.

d/ Po výhozu se mohou hráči pohybovat všemi směry.

e/ Žádný hráč družstva které vyhazuje se nesmí dotknout disku ve vzduchu dříve, než se ho dotkne hráč družstva, které je na příjmu.

f/ Jestliže hráč družstva, které je na příjmu, chytí disk v poli, musí jej z téhož místa vložit do hry.

g/ Jestliže se hráč družstva na příjmu dotkne disku během letu při výhozu - jak v poli, tak i autu - a družstvu se jej nepodaří chytit, následuje turnover. Pokud hráč upustí disk v době, kdy jej nese na místo vložení do hry, následuje turnover a disk se vloží na nejbližším místě v poli.

h/ Jestliže tým na příjmu nechá disk bez doteku spadnout v poli a ten se poté dostane do autu, disk se vloží do hry na tom místě v poli nejblíže místu, kde se disk dostal do autu.

i/ Jestliže disk po výhozu přistane v autu, tým na příjmu si zvolí, před tím než se dotkne disku:

- vložit disk do hry v tom místě pole, které je nejblíže místu, kde disk překročil obvodovou čáru

- požádat o nový výhoz vztyčením paže a zvoláním "ouvr" /viz over/. Jakmile je tento signál pro nový výhoz použit, nesmí se už disk z tohoto výhozu vložit do hry.

- použít "pravidlo středu". Pokud výhoz přistane v autu, tým na příjmu může vložit disk do hry v polovině mezi postranními čarami na té úrovni, kde disk opustil hřiště. Hráč, který přijímá výhoz zvedne paži a zavolá "midl" /viz. middle - střed/. Hráč musí nechat disk dopadnout na zem. Při použití tohoto pravidla může útočník použít tzv. "Self-check". To znamená, že zvedne disk a pokud nejbližší bránicí hráč neřekne "inplej" /viz. in-play - ve hře/, dotkne se útočník diskem země a zavolá "disk in plej" /disk ve hře/.

CHECK:

1. Check se používá, když se hra zastaví. Hráči se musí při přerušení co nejdříve zastavit a zůstat na stejných místech dokud hra znovu nezačne. Hráč, který měl disk, ho má opět v držení.

2. Hru začíná bránící hráč dotekem disku, který drží útočník. Jestliže se útočník pokusí přihrát před tímto dotekem, přihrávka je neplatná bez ohledu na to zda je úspěšná či ne. Disk se vrací zpět.

AUT:

1. Každá oblast mimo hřiště je aut. Skončí-li disk mimo hřiště, následuje turnover. Obvodové čáry jsou také aut.

2. Jestliže se disk dotkne čehokoliv v oblasti mimo hřiště, je v autu.

3. Jestliže disk letí mimo hřiště a vrátí se do něj, není aut. Bránící hráči mohou hrát na disk i mimo hřiště.

4. Hráč je v autu, jestliže se jakkoliv dotýká oblasti vně hřiště. Je-li hráč ve vzduchu, určuje se zda je mimo hřiště či nikoliv podle posledního dotyku země.

5. Hráč není v autu, když disk chytne v hřišti a setrvačností ho opustí. Hráč vloží disk na místo kde se dostal do autu.

6. Po turnoveru rozehrávající hráč vloží disk do hry v místě pole kde jej disk opustil.

7. Házející může pivotovat jak do hřiště tak také do autu, způsobem že se část pivotové nohy dotýká hřiště.

8. Pokud se přihrávka nevrátí do hřiště, získává disk soupeř v místě, kde disk opustil hřiště jen v případě, že se jej bránící hráč nedotkl. Pokud obránce zastavil přihrávku v autu, musí se disk vložit do hry na místě v poli co nejblíže místu ukončení letu disku.

KONCOVÉ ZÓNY:

1. Při získání disku v koncové zóně hráčem, který ji brání, se musí okamžitě rozhodnout:

a/ Vložit disk do hry v tomto místě.

b/ Vložit disk do hry na zónové čáře co nejblíže získání disku. Vybere-li si tuto možnost, hráč vloží disk do hry až po příchodu na zónovou čáru.

Pozn.: Jestliže hráč po získání disku klame nebo vyčkává, je povinen vložit disk do hry v místě jeho získání.

2. Při chycení přihrávky od spoluhráče v koncové zóně, kterou tým brání, hráč pokračuje z tohoto místa ve hře.

3. Jestliže tým získá disk v koncové zóně, na kterou útočí /čímž docílil turnoveru/, hráč který získal disk jej vloží do hry na zónové čáře co nejblíže jeho získání.

SKÓROVÁNÍ:

1. Bod je dosažen, když útočící hráč chytí přihrávku od spoluhráče v koncové zóně, na kterou útočí.

2. První kontakt se zemí skórujícího hráče po chycení disku v koncové zóně, musí být úplně v koncové zóně.

3. Jestliže se hráč dostane do koncové zóny až po získání disku, bod neplatí a disk vloží do hry na zónové čáře co nejblíže místu ukončení pohybu.

4. Hráč, který skóroval to musí ohlásit. Pokud tento hráč nevědomky zahraje tak, že dojde k turnoveru, bod je neplatný.

TURNOVER

1. Neukončená, zachycená, sražená přihrávka či přihrávka do autu znamená turnover.

2. Ztráta disku a check následují v těchto případech:

a/ Jestliže obránce napočítá maximálního počtu /doporučujeme 10/.

b/ Jestliže si hráči disk podají.

c/ Pokud házející úmyslně vychýlí přihrávku na něj od jiného hráče.

d/ Pokud házející chytne vlastní hod. Dotkne-li se však disku během jeho letu jiný hráč, k turnoveru nedojde a přihrávka je považována za ukončenou.

HÁZEJÍCÍ:

1. Házející je ten útočící hráč, který má disk, ne bo ten, který disk právě vypustil.

2. Je-li disk na zemi /ať v hřišti nebo autu/ může zvednout disk jakýkoliv hráč útočícího družstva. Jakmile se však dotkne disku, musí jej vložit do hry.

3. Házející musí ustanovit pivotovou nohu a nesmí ji měnit, dokud nevypustil disk.

4. Házející má právo pivotovat všemi směry. Nesmí však pivotovat do bránícího hráče po zaujmutí obranné pozice.

5. Upustí-li házející disk bez obranného zákroku, je to považováno za neukončenou přihrávku.

6. Házející smí hodit disk jakýmkoliv způsobem.

OBRÁNCE:

1. Házejícího hráče smí bránit vždy jen jeden hráč bránicího družstva - on je pak obráncem.

2. Obránce nesmí obkročit pivotovou nohu házejícího /tj. položit svou nohu na kteroukoliv stranu/.

3. Po celou dobu musí být mezi těli házejícího a obránce mezera alespoň o průměru disku. Hráči musí respektovat svá postavení a nezasahovat do této oblasti, jakmile je ustanovena.

4. Obránce nesmí svoji paží bránit házejícímu v pivotování.

STALLING - STÁNÍ :

1. Bránící hráč může začít počítat stání ve vzdálenosti třech metrů od pivotové nohy házejícího hráče. Jestiže útočící hráč se staví do pozice házejícího - stojí od disku ve vzdálenosti třech metrů - aniž by jej vložil do hry, obránce může vydat varování "dylej of gejm" /viz. Delay of Game - zdržování/. Nevložíli útočník disk do hry, může obránce začít počítat stání.

2. Počítání se skládá z obráncova zvolání "stolink" /viz Staling - stání/ nebo "kautink" /viz. Counting - počítání/ a počítá v sekundových intervalech od jedné do deseti, aby to házející slyšel.

3. Rozhodne-li se obrana změnit bránícího hráče, a chce-li tento obránce začít počítat, musí začít znova od jedné.

Doma jsem utíral nádobí a ...

Frisbee doba kamenná

Tak jako Konstantin se svým kámošem položili základy písma, jehož principy používáme dodnes, tak skupina plavců z ČVUT - FEL zavlekla do našich luhů a hájů nový sport.

Všechno to začalo v roce 1991 pozváním několika Italů plavci z ČVUT. Tito cizinci předvedli našim plavcům a dalším zájemcům na Strahově hru zvanou Ultimate. Při rozloučení jim ponechali několik metodických materiálů, několik disků a neopoměli připojit pozvání na turnaj do Milána 1. a 2. června 1991.

Pěti českým účastníkům tohoto turnaje můžeme říkat (a nebojme se toho) průkopníci a zakladatelé Frisbee-Ultimate v Čechách. Vidíme je na fotografii z tohoto turnaje. Zleva to jsou Jirka Vomela, následují dva Italové, Pavel Korčak (nyní 3SB), Jiřina Augustinová. Sedící je Vítek Hušek a vedoucí výpravy Vladimír Vytíska. Vpředu leží Říša Loukota.

V té době prosakují zprávy o skupině nadšenců z Brna, o kterých se toho nyní moc neví a samozřejmě o američanech,



jež každou neděli od 14 hodin hrají na Letenské pláni v Praze. Začátkem školního roku 1991/92 je díky V. Vytískovi zařazeno Frisbee-Ultimate do pravidelné výuky tělocviku na ČVUT - FEL.

V Českých Budějovicích se díky Pavlu Korčákovi a Jiřině Augustinové začíná hrát ultimate na SPŠ a také v TJ Motorlet Praha chodí několik dětí trénovat s Jirkou Vomelou.

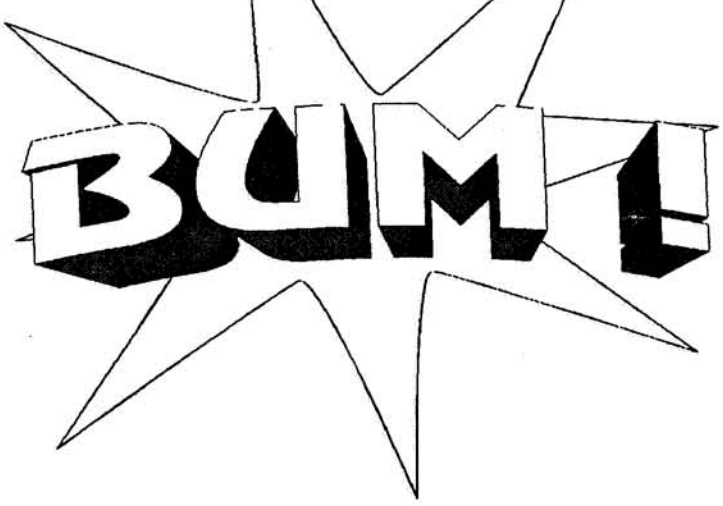

Nemá křídla a přesto lítá ... žhavé novinky

Už jste slyšeli tu novinku ? Již možná po prázdninách se budete moci setkat s novými disky s ryze českým potiskem. Za touto akcí stojí Jeff, který slibuje cenu až nevídaně malou.

1.....7 jedna až sedm

DrU. Jeff (PD)

Počínaje tímto číslem začínáme uvádět teorii frisbee ultimate od DrU. Jeffa. Jelikož se s jeho názory a s jeho radami budeme setkávat téměř v každém čísle, myslím si, že není na škodu když uvedeme jeho malou vizitku.

Jeff původem z Texasu hraje ultimate deset let a z toho šest let hrál za Dallas Ultimate v jižní sekci (něco na způsob první ligy v dané oblasti čítající 30 týmů). Za největší úspěch považuje 12. místo z více jak 70 týmů na Světovém mistrovství klubů konaného v Torontu v roce 1991. Dále si Jeff cení vítězství ve více významných turnajích po celých Spojených státech jako: 1st, 2nd, 3rd, 4th Annual Mardi Gras Tourney (Louisiana), Centex (Texas), Icebreaker (Florida) aj. Své hráčské zkušenosti zúročil též jako trenér týmu Mean Green Ultimate v Dentoru (Texas).

Teorie bude rozdělena na několik částí, které spolu budou vytvářet logické vazby. Dnešní teorie je věnována hodům a malé úvaze o nich.

Hody

Volbou správného hodu ve správný čas je tvořena přihrávka. A z těchto přihrávek je složena naše hra. Jedna věc je však takto napsat nebo říci definici hodu a věc druhá správně realizovat.

Samozřejmě všichni známe základní tři hody (forehand, backhand, overhead). Podle uchopení disku jsou však jen dva. Uchopení jako na forehand a backhand. Tato základní uchopení mají mnoho variant jak disk z ruky vypustit. A právě správnou volbou varianty docílíme ideální přihrávky. Výběr z těchto variant musí být učiněn na základě mnoha podnětů. Mezi nejdůležitější patří jak postavení obránce hráče s diskem tak i ostatních obránců na hřišti, směr a síla větru, délka hodu a schopnost dobrého odhadu spoluhráčů na disk.

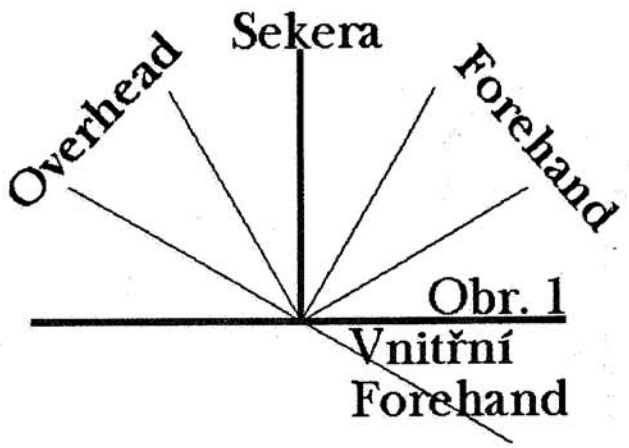

Obr. 1

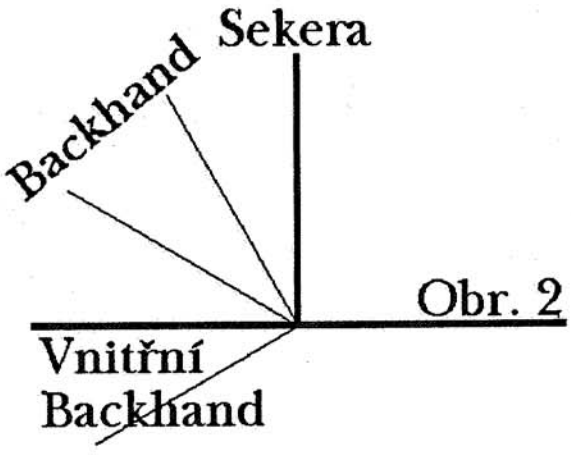

Obr. 2

CO - KDE - JAK - PROČ

Boty na Frisbee v Čechách

Ano je tomu tak. Firma Nike ani Riddell to však není, jak by se dalo očekávat. Je to německá firma Schneider (možná úplně jiná), která má krámek za sportovní halou na Výstavišti (dříve Park kultury a oddechu J.F). Podrobnější zprávy Vám jistě rád dá Levíček (NK), který tento obchod objevil.



Mnoho změn nemyslíte ?

Rozehrávači :

1. Davídek (3SB)
2. Rádio (NK)
3. Jeff (PD)

Středy :

4. Papá (PD)
5. Honza (TM)

Zónaři :

6. Barborka (NK)
7. Burton (PD)

Dívčí koutek

Známé přísloví říká : **Láska prochází žaludkem.** Proto, chceš-li milá čtenářko získat novou známost - mladého, krásného, inteligentního, vzrušujícího a dobrého hráče (nemusí to být jen rozehrávač), rozšiř si své kulinářské znalosti z oboru Polévky o jednu specialitu. Nezapomeň, že už naše prapraprababičky věděly, že "maso je špunt a polívka je grunt* !".

Staročeská pivní polívka

Co všechno potřebujete: 1litr piva, 80g cukru, 30g másla, 100g chleba, 2 žloutky, citronovou kůru, zázvor, kmín, sůl.

Do piva dáme citronovou kůru a cukr a rozšleháme. Poté přidáme sůl, máslo, kmín, zázvor a rozstrouhaný chléb. Necháme rozvařit (nesmí se však vařit), až vše zhoustne. Polévku procedíme a rozšleháme v ní dva žloutky. A nyní nezbývá než popřát dobrou chuť.

*) Grunt - z něm., zastaralý výraz pro pozemek či pole s hospodářkými stavbami. Používáno do konce 19. stol.

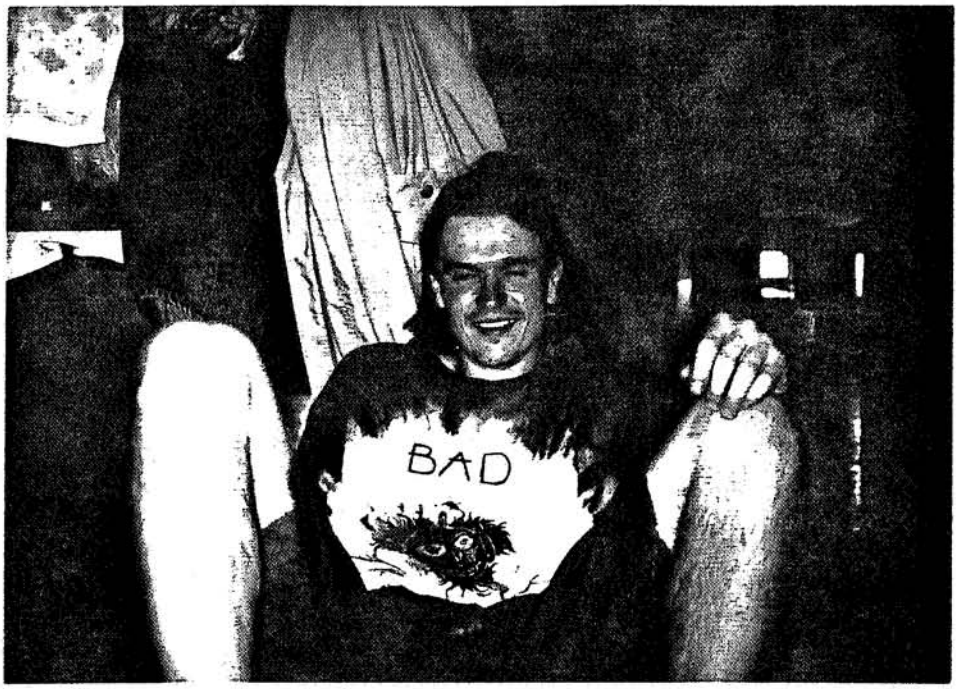

O tom jak dokáže frisbee unavit by jistě mohl povídat Radek z TM.

Praní In ... nad dopisy čtenářů

(Zveřejňované příspěvky nepodléhají žádným opravám)

Níže ani výše nejmenovaní člen PD byl tak ochoten a vydal se na obchodnický tah do Mnichova za koupí námi tak nesmírně potřebovaných disků. Za ochranku při nebezpečném převozu pojal celý svůj zbývající tým (vyjímky, které se bály následků odhalení na celnici zůstaly raději doma.). Za prokázanou odvahu a nasazení našeho (pozn. red. nemělo zde býti **tvého**) *života pro dobro našeho týmu Ti Libore děkujeme.*

BJ

KECY HECY

Franta a Karel to dostali !

Pardubický turnaj objevil dvě nové tváře šoubyznysu. Cenu **FRISCARA** udělujeme Frantovi (TM) v katregorii filmová adaptace (Mrazík) a Karlovi (Hal-la lala Bula) v kategorii pantomima (půlhodinové kreace se staženýma kalhotama a pivem v ruce).

Davídkova zpověď

Líbily se vám pivní závody v Pardubicích ? Mně taky, ale už vím, že na turnaji nebudu pít 6. a 7. pivo na **EX**.

PLACENÁ INZERCE

Vzkaz od Vlhké Petry (PD):
Po vytočení mého čísla 038-316 30 volejte linku:
0669 - Jsem něžná a romantická.
0378 - Tájná hledání.
0382 - Hotel splněných přání.

Cena hovoru 10 Kč/min.

Vítek (NK) opět ve formě

Už zase křičí na svůj tým jako za starých časů. Naopak Davídek (3SB) usnul na vavřínech a celý víkend ho nebylo téměř slyšet (na hřišti)

STÁFKA

A máme tady první konflikt v redakci. O co jde ? Šéfredaktor Libor (PD) se nepohodl s vydavatelem Ruda (PD) o výši honoráře za uveřejňované příspěvky (doposud Libor psal zcela zdarma). Situace vyvrcholila tím, že Libor založil a okamžitě vstoupil do odborové organizace Frisbee novinářů (OOFN). Po následné několikahodinové rozpravě vydavatele s odborovým předákem (Libor) došlo ke kompromisu. Členové redakce dostanou přidáno a to hned 2-krát. K tomu speciální prémie ve výši 50% dosavadního platu.

Na závěr dáváme slovo předsedovi OOFN : *" Podařilo se nám (mě) dosáhnout významného vítězství a ukázali (ukázal) jsme (jsem), že se jen tak nezalekneme (nezaleknu) ".*

Touto dnes již historickou událostí, chceme ukázat všem kdo ještě váhají a kteří nenašli odvahu a motivaci nám napsat, aby již na nic nečekali. Těm co se pořád vymlouvají na nedostatek peněz na turnaje tímto dáváme šanci rychlého zbohatnutí.



??????

????

Pořádáte turnaj a chybějí vám adresy ? Nerozumíte některému z pravidel ? Máte nějaký Kec Hec ? Chcete něco říci všem a nevíte jak ?

Zde je naše **adresa:**

Ruda Ringelhán
Lipecká 371/4
Praha 10-108 00
tel.02/771133
nebo
Libor Saifrt
U lípy 25
Praha 5 - 155 00

Německé klíště na choulostivém místě

Dave (TM) při své pravidelné hygieně objevil na místech velice delikátních pro muže malé německé zvířátko. Jelikož si nevěděl rady co s tím obrátil se na čerstvou slečnu doktorku stomatologie Mudr. Petru (PD). Ta hned věděla jak na to. Nejprve namastila a nechala 10 minut působit a poté začala urputně kroutit. Akce se však nezdařila a tak zkusila znovu namastit a odešla na snídani. Po mohutné snídani napla všechny své síly a šlo to ven.

Zaujal Vás příspěvek z Mistrovsví klubů konaný v Mnichově. Doufáme, že ano. Proto se již teď můžete těšit na nové číslo, kde se dozvíte více podrobností z této akce.

Od nás

Pro další čísla jsme se rozhodli, že začneme uveřejňovat stručnou historii jednotlivých klubů, které hrají ligu. Proto očekáváme od každého týmu příspěvek s jedním či dvěmi fotkami, který všem ostatním představí Váš tým. Příspěvek by měl být napsán tak aby se dal číst a bez nevhodných formulací, protože nebude upravován. Jako první očekávám historii od TM (nejlépe do 14.6.) a NK (na turnaji v Českých Budějovicích). Věříme, že nám vyjdete vztříc.

SPIRIT OF THE GAME •

PAST

ULTIMATE ... jediný způsob jak létat !

1. Time - out | Vydává PAST f. s. b. o. | 18.6.1994/15 Kč

Pražské Jaro '94

7.-8. Květen

Největší a nejstarší český turnaj ve frisbee - ultimate je minulostí. Toto byl již třetí ročník, přestože se každý rok jmenoval zcela jinak.

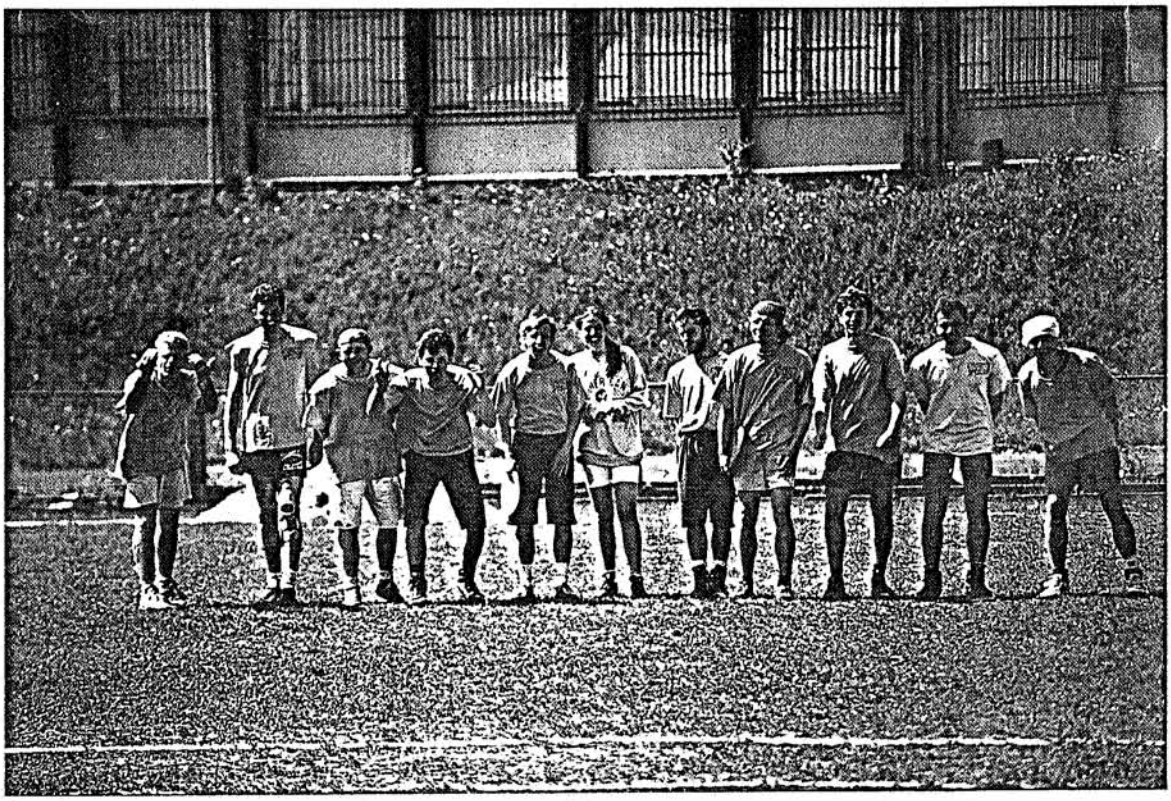

První rok dokonce neměl název. Byl to prostě turnaj v ultimate v Praze. Druhým rokem se turnaj jmenoval - Frisbeer Cup. Jelikož však většina účastníků o něm hovořila jako o Pražském Jaru, byl tento název převzat a názvem Frisbeer Cup byl pojmenován zimní halový turnaj.

Pražské Jaro se stává díky svému pohodovému prostředí turnajem vyhledávaným a PD tento rok dokonce museli některá družstva odmítnout. Bylo

přihlášeno celkem 24 družstev, avšak nakonec dorazilo týmů 21. Do Prahy přijela 4 družstva z Holandska i Rakouska, 6 z Německa, 3 z Maďarska, 1 ze Slovenska a ČR reprezentovaly 3 týmy. Nebyl vytvořen pick-up, neboť i tak hodně týmů bylo poslepováno z různých hráčů a tak si zahrál např. i Hugo z BJ s jedním maďarským týmem.

Organizace byla jak již je "dobrým" zvykem PD velmi pružná a hodně věcí se řešilo až na poslední chvíli. Takže prostory pro párty se zajišťovala až ve čtvrtek před turnajem (co ty na to Libore ?!). Z této pružnosti si však příklad neberte, ušetříte si mnoho nervů a některých nevhodných slov. Samozřejmě i v PD je několik dříčů, kteří turnaj organizačně zvládli za ostatní. Je zajímavé, že to byli převážně ženáči - Papá, dr. Honza a Jeff. Že by v tom byla nějaká souvislost ?! Dík patří i členům soukromé sanitní služby - Ruda a dr. Honza, kteří dvakrát zasahovali při vážných poraněních amerických maďarů - Julie a Bob. Je však také třeba poděkovat řadě lidí nejen z PD, kteří nám s organizací turnaje pomohli (zapisovali výsledky, prodávali občerstvení a jiné). Tímto vám všem nejmenovaným děkujeme.

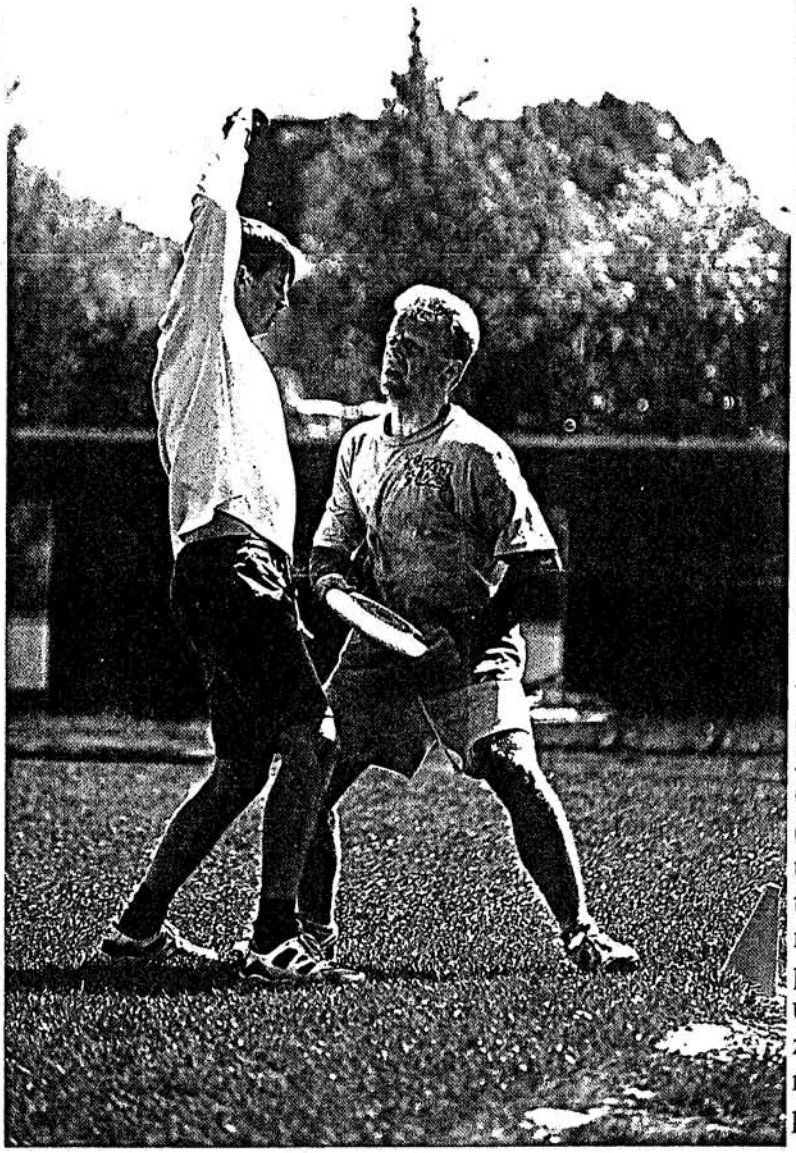

Zajisté Vás zajímá, jakým způsobem se hrálo při účasti 21družstev. Systém je to věru zajímavý, ale v rámci možností spravedlivý. Byly vytvořeny 3 skupiny po 5 týmech a 4. skupina měla 6 družstev. ve skupinách hrál každý s každým. Potom druhý z jedné skupiny hrál se třetím ze skupiny následující. Vítězové dále hráli vždy s prvním ze skupiny a poražení o 9.-12. místo. 4. a 5. ze skupiny hráli o pořadí vyřazovacím způsobem, shodně jako 2. a 3. Vítězové poté hráli o 13-16 místo a poražení o 17-20 místo. Dvacátý měl hrát s šestým z oné jedné skupiny o poslední místo, avšak na toto utkání se WAF III nedostavili a proto prohráli.

Lehké zhodnocení

Turnaj se odehrál na celkem 3 hřištích, ale v případě nepřízně počasí hrozilo přerušení turnaje. Proto se všichni členové PD povině před turnajem modlili za lepší zítřky a především slunečné počasí. Modlidby byly vyslyšeny a tak po celý průběh turnaje panovalo slunečné počasí.

První podmínka úspěšného turnaje se tedy splnila a čekali jsme na průběh párty, která především určuje zdali se někdo ukáže i příští rok. Kapela Fast Birts a jejich první písně nás ujistili, že není důvod k obavám.

Nedělní vyvrcholení v podobě finále Ice Cream (pro náš turnaj - Zmrzlina-Bolení hlavy) a Groove Connection (hrající v osmi hráčích) ukázalo pěkný ultimate a tak si myslíme, že se turnaj až na malé nedopatření na jedné z ubytoven (některým cizincům se znelíbila nástěnka a tak jí spálili) povedl.



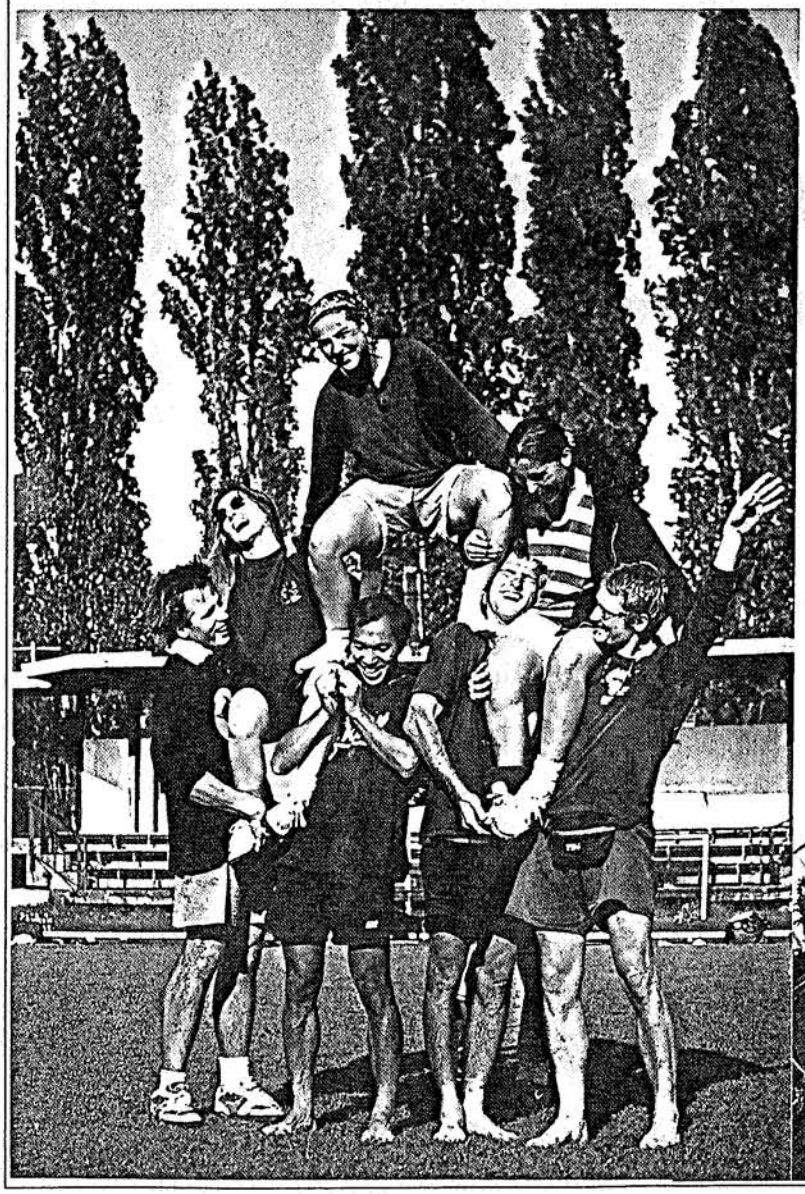

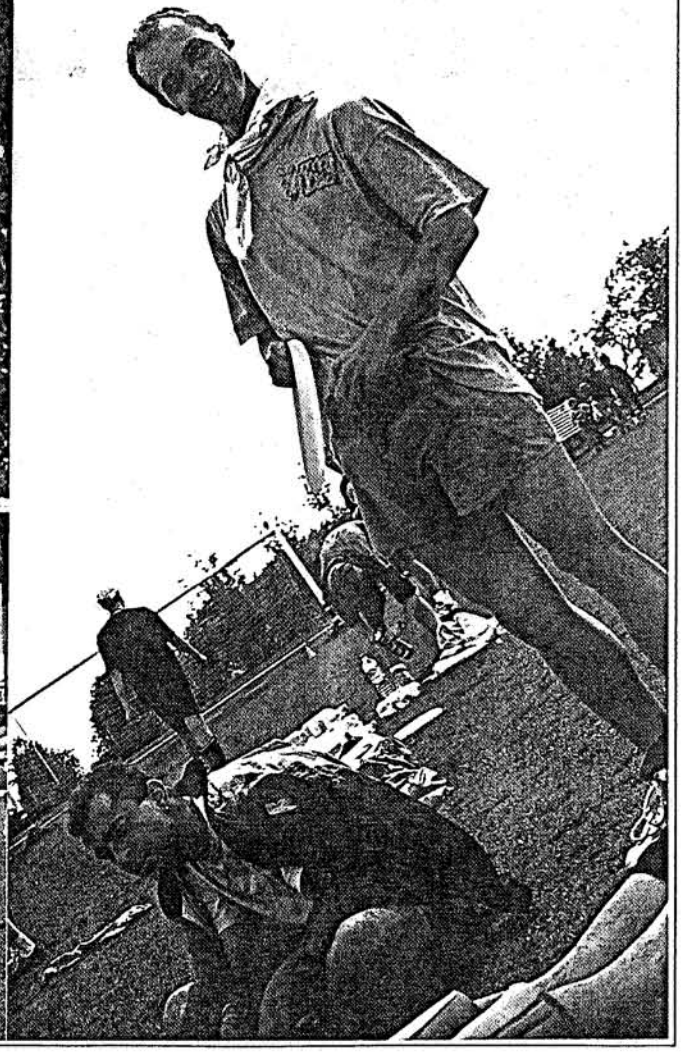

Celkové pořadí

1. Ice Cream - Zmrzlina Bolení hlavy (NL)
2. Groove Connection (A)
3. Pfui Dive (D)
4. Schreibenklaister (D)
5. Disc Hungry (H)
6. Catch-Up (D)
7. Sandman (A)
8. Wunderteam (A)
9. Frisbee Funky (D)
10. **Prague Devils** (CZ)
11. Gallop. Gul. (H)
12. Ufozd (H)
13. WAF I (NL)
14. **North Kites** (CZ)
15. Sexy Drivers (D)
16. Disci Puli (D)
17. Mental Disc (SK)
18. WAF II (NL)
19. **Terrible Monkeys** (CZ)
20. Young Rubbless (D)
21. WAF III (NL)

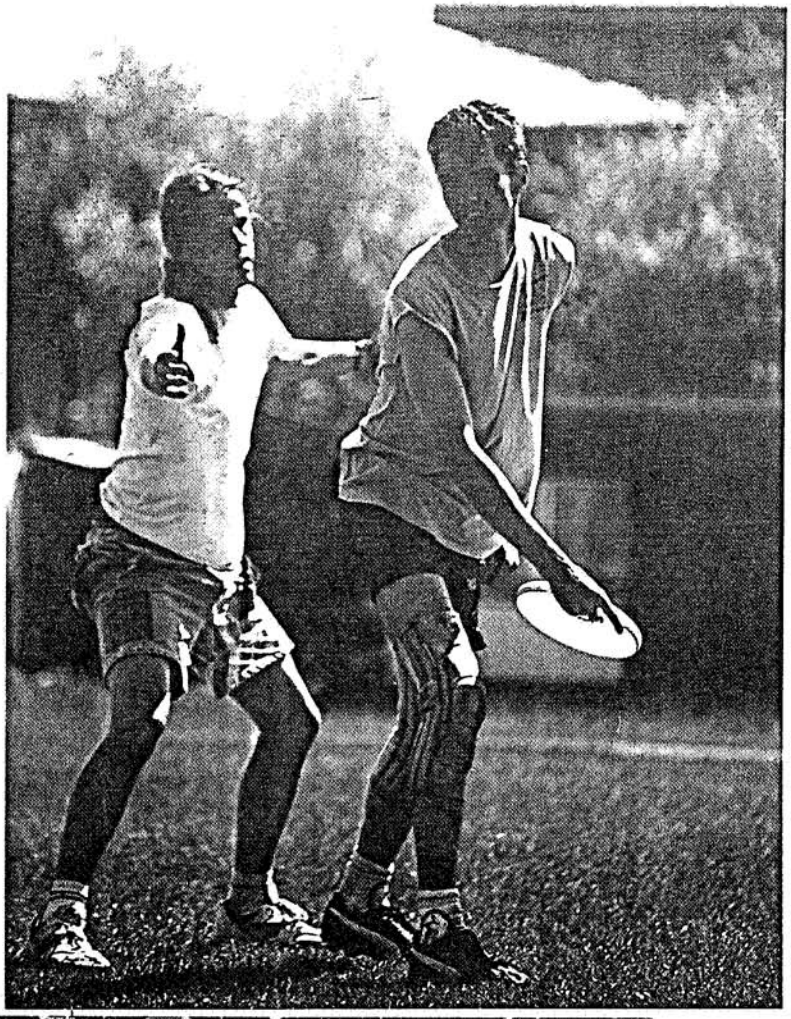



PAST

ULTIMATE ... jediný způsob jak létat !

2. Time - out | Vydává PAST f. s. b. o. | 18.6.1994/15 Kč

Mistrovství Evropy klubů 1994

2. - 5. červen

Ano. Česká republika se do evropských kronik opět zapsala svou účastí na nejvýznamějším podniku ve frisbee - ultimate. Bylo to již podruhé (minulý rok byla reprezentace ČR na ME v Holandsku), tentokráte díky Prague Devils. Ti se rozhodli pro účast na ME klubů, které se odehrávalo v Echingu nedaleko Mnichova.

Pořadatelem turnaje byl 1. Mnichovský Frisbee club. Tento klub již neexistuje, neboť byl vytvořen pouze pro toto ME. Šlo však převážně o tým "Mir San Mir", který se tohoto šampionátu také zúčastnil.

Vraťme se však k PD. Ti si po vleklých jednáních (převážně však s hráči z NK) vyžádali na organizátorech také účast dvou juniorů. Tato jejich prosba byla vyslyšena, neboť české družstvo se na takovéto akci účastní poprvé. A tak nakonec PD odjeli ve středu 1. června v tomto složení: Honza Holub, Papá, Libor, Jeff, Tim, Asen, Rádio (NK), Martin (NK), jediná dívka Petra, Honza Hanousek, Burton, Davídek a Dave (TM), který nahradil zranivšího se Danyho a jel načerno za PD. Poslední čtyři jmenovaní jeli stopem, aby ušetřili nějaký ten peníz.

Do Echingu dorazili první naši odvážní stopaři. V místě konání byli dokonce zcela první. Druhá skupina - 2 automobily - dorazila okolo 11. hodiny večerní a urychleně postavila stany, neboť po tmě je to opravdu zážitek.

Ve čtvrtek to vypuklo. Ráno v 7^{00} hodin - snídaně - vynikající bašta. Jelikož jsme měli nejnižší startovné - 80 DM za osobu - ve které byla pouze snídaně, takže každý z nás si vzal jídlo na celý den. Místní si zajisté mysleli, že máme tasemnice. Během snídaně nás čekalo milé překvapení. Přijela za námi fanynka ! Tou hrdinkou byla Markéta z 3SB. Jedna z mála světlých vyjímek.



V 8^{00} hodin byl kapitánský mítink a v 11^{00} hodin první zápas. Systém byl určen pro 24 družstev. Takový systém měl být i v Praze, ale bohužel do Prahy přijelo pouze 21 týmů. Hrálo se tedy systémem 4 skupin po 6 týmech. Tyto skupiny hráli každý s každým. Druhý v každé skupině hrál s třetím v skupině následující. Vítězové hráli s prvními ve skupině vyřazovacím způsobem o 1-8 místo. Poražení hráli o 9-12 místo. 4. a 5. ze skupin hráli obdobným způsobem jako 2. a 3. umístění. Vítězové hráli o 13-16 místo a poražení o 17-20 místo. Poslední ze skupin hráli každý s každým o 21-24 místo.



A s kým hráli PD? Jejich základní skupina nebyla nejjednodušší a umístění tomu odpovídalo. Ve skupině měli DEN FC (Švédsko), Groove Connection (Rakousko), Gummi Bears (Německo), XLR8RS (Belgie) a Searching Woodpeckers.

Bohužel v naší skupině jsme vše prohráli. Další zápas jsme hráli se ZUF ze Švýcarska, které jsme zcela rozdrtili. Dostali to 19:0. Je sice pravda, že to bylo kontumačně, ale co je doma to se počítá. A poslední zápas se Schreibenklaister, který se hrál za vynikajícího počasí. Pršelo a foukal vynikající vítr, takže se nedalo proti němu ani běžet. Prostě fantazie.



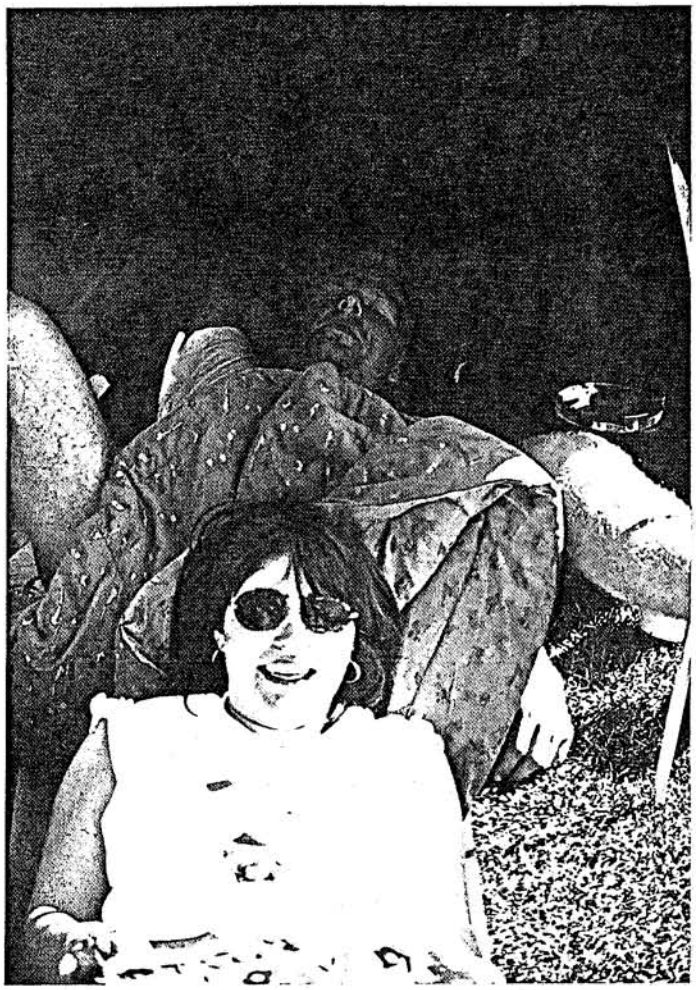

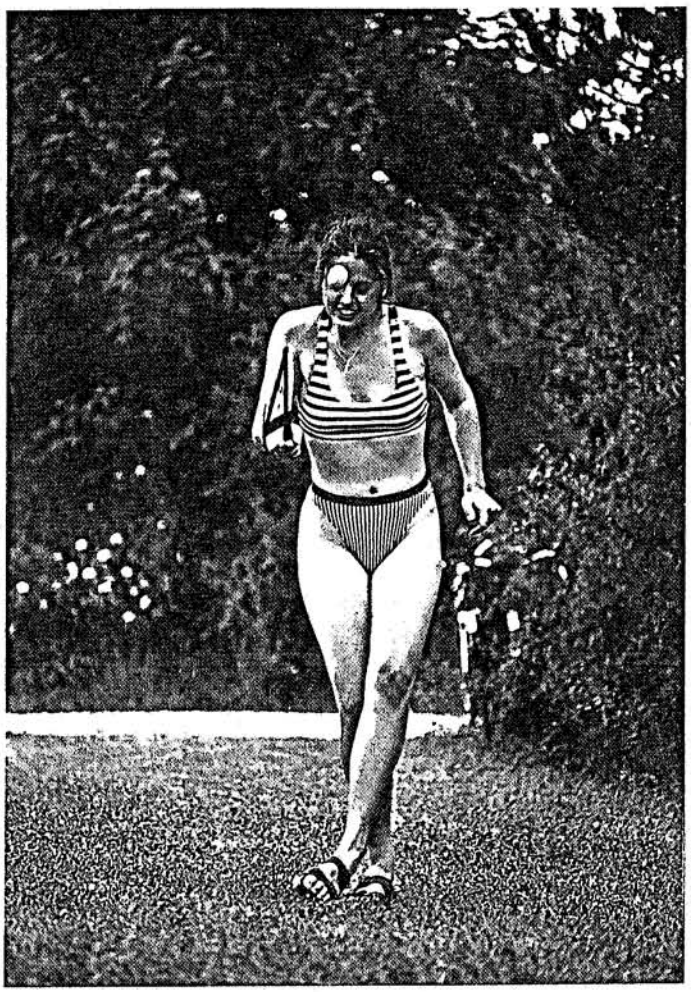

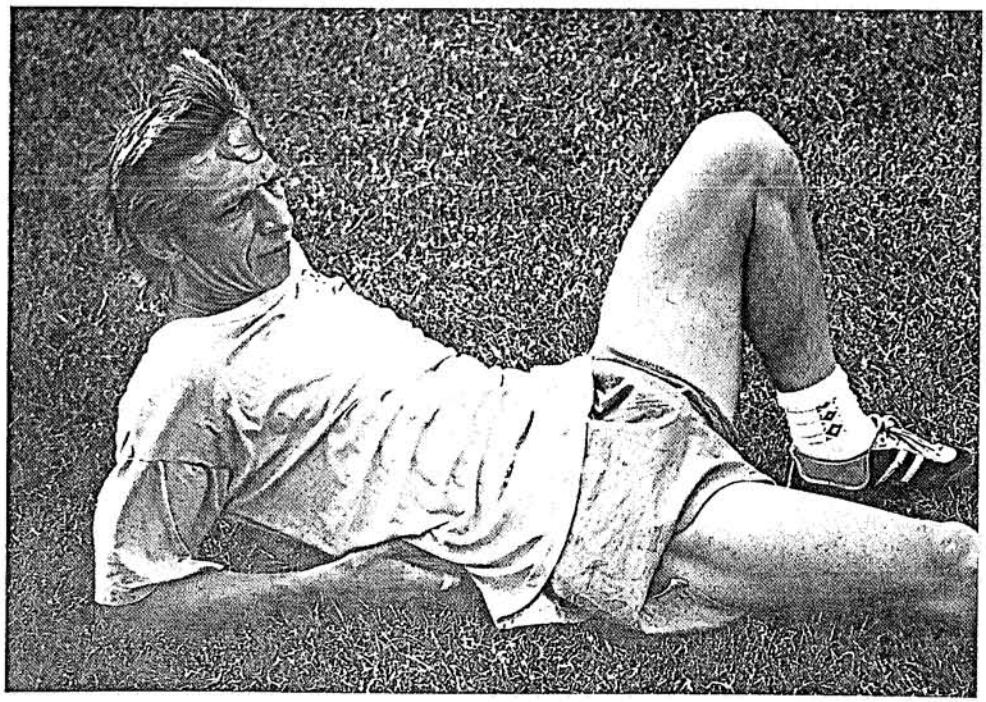

Tento zápas jsme taky bohužel prohráli, a tak konečné 22. místo se dá počítat jako úspěch.

Pořadí ME klubů

1. EREBRE
2. Disckeles
3. Min San Mir
4. Red Light
5. Frizzly Bears + DEN FC
6. Frizzly Bears + DEN FC
7. Groove Connection + Frisbee Cowboys
8. Groove Connection + Frisbee Cowboys
9. Red Barons + U2
10. Red Barons + U2
11. Fluid Druids
12. XLR8RS
13. STAN
14. Gelfe
15. Iznogound
16. Disc Hungry
17. Kangaroos
18. Searching Woodpeckers
19. Gummi Bears
20. Sky Wolkers
21. Schreibenklaister
22. **Prague Devils**
23. Enskende
24. ZUF

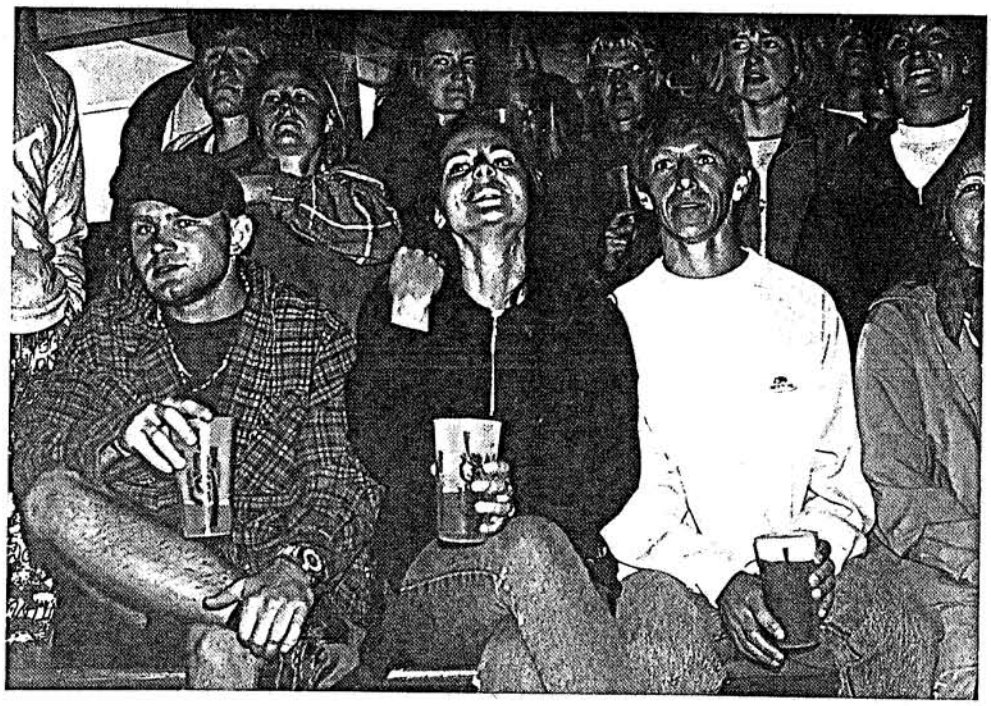

SPIRIT OF THE GAME •

PAST

ULTIMATE ... jediný způsob jak létat !

3. Time - out | Vydává PAST f. s. b. o. | 28.10. 1994/15 Kč

★94 Worlds Colchester England

Nejvýznamnější turnaj pro hráče ultimate pro rok 1994 se stalo Mistrovství světa v Ultimate a Guts v anglickém Colchesteru. Jak tento šampionát viděli hráči a co všechno mu předcházelo, to je obsahem speciálu Time-out. Zvláštní prostor je věnován názorů na průběh šampionátu. Nechybí chronologický přehled událostí a Colchester Kecy Hecy.

Tak jako reprezentace jiných sportů, tak i hráči ultimate ČR měli soustředění. Tedy Roudné '94.



Na MS byly vidět i takovéto scénky vzniklé z vyčerpání.

Soustředění '94

Roudné, 6.-13. srpna 1994

Roudné u Českých Budějovic bylo místem srazu reprezentace ČR na svém prvním a také posledním soustředění v tomto roce. Termín byl datován do 6. do 13. srpna, tedy tak, aby si všichni účastníci mistrovství světa mohli týden odpočinout. Jak jsem se již zmínil, začátek soustředění byl naplánován na sobotu 6. srpna, ale nedočkavec Libor (PD) přijel již v pátek , aby prý poznal místní kolorit a památky. Proto si zařídil vynikajícího průvodce - domorodce Davídka (3SB). V sobotu v poledne dorazil Dave (TM), který měl u Davídka objednané kolo na dobu soustředění. Všichni tři nakonec dorazili do sportovního areálu TJ Malše Roudné, kde byl sraz. Tato trojice zaparkovala své stroje a lehkým krokem (neboť jede-li člověk na kole a s krosnou, kterou má na zádech, je to veliká úleva, když sleze a zavazadlo se svých zad složí) dorazila do přilehlé restaurace "Sport". Okolo 18 hodiny přijel hlavní peloton s většinou účastníků soustředění a nepatrnou chvilku po něm i šéftrenér Papá se svým nástupcem (zatím jen rodinným) Lukášem. Již za tmy dorazil Laco a Ďuro ze Slovenska a v neděli večer Levíček s Rádiem.

Večer jsme odešli do šatny, kde měly být připravené palandy. Pouze však měly, a tak jsme s díky využili pěti skládacích lehátek a karimatek domácích 3SB. Též ve stravování byly menší zmatky, které se však od středy vyřešily a my jsme se přímo přecpávali v jídelně místního zemědělského družstva. Snídaně jsme si zajišťovali sami a společně tak, že Papá každé ráno vyrazil do obchodu na koupi chleba, Ramy, džemu a mléka. Čaj jsme si vařili díky přítomným elektrospecialistům na "svítícím vařiči" (elektrická plotýnka byla na 120V - ach Ti obdivovatelé ameriky. Prostě zážitek pro pět elektroinženýrů a další řadu čekatelů tohoto titulu).

A jak probíhala samotná příprava? Papá předpokládaje, že všichni si o prázdninách zvyšovali svou fyzickou výdrž s námi po nědělní snídani začal hezky z ostra běhat. Několik koleček na místním dvouhřišti, poté pár zrychlovaných stovek a několik sprintů na 50 metrů. Prostě zážitek. Jako první to vzdal Libor (PD) a až do večera ho nebylo vůbec



vidět. Dokonce i večer v hospodě byl nějaký neklidný - pil pouze nealko nápoje, což se u něj často nevidí. Vraťme se však k soustředění. Pravidelně po obědě byl chvíli klídek a pak následovala odpolední diskuze o jednotlivých prvcích hry, každý den jedna teoretická záležitost. Poté následovala praxe probrané teorie. Završením každého tréninkového dne byla hra, kdy základ každého družstva tvořila 1/2 reprezentantů a druhá polovina byla tvořena ostatními účastníky soustředění. Po hře, kolem osmé hodiny, následovalo několik koleček na výklus k uvolnění svalstva. Tréninkový den byl na konci a následovala večeře, kterou si každý zajišťoval sám, buť v místním koloniálu nebo v hospodě, kde jsme se stali vítanými hosty.

Tímto způsobem nám utíkal, až na malé vyjímky, celý týden. Tak například v úterý, tj. třetí krizový - oddychový den byl naplánován příjemný dopolední výlet na kole. Avšak díky přejetí několika odboček se trasa prodloužila na 60

km a pro některé s koly poněkud horšího technického stavu, to spíše znamenalo jízdu smrti. Všichni však dojeli bez větších viditelných újmů na zdraví. Pravdou však také je, že mnohým účastníkům výletu pouhý pohled na sedlo vyvolával poněkud divný pocit v sedací části jejich těla. Druhý výlet na kolech se odehrál ke konci soustředění a byla to spíše projížďka "růžovým sadem". Za 40 minut jsme dorazili do cílového bodu - zámečku Hluboká. Zde probíhala výstava Theodora Pištěka, kterou část výpravy shlédla a zajisté si odnesla velmi zajímavý zážitek.

Musíme se podívat i na taktickou stránku celé akce. Papá pro nás připravil jakási "Desatera". Věc, která nám je potřebná, kterou si však mnoho hráčů zřejmě ani nepřečetlo, přestože byla tato Desatera zcela volně přísupná. Další věcí byly samotné taktické prvky, kterými jsme se přímo probíjeli a postupovali velmi pomalu i v případě zcela základních věcí, které by výběr měl mít už snad zcela zažité. V tomto bodě pomůže snad zkušenost, která se stále zvětšuje a snad i spolupráce mezi ligovými družstvy.

Co tedy říci na závěr? Rozhodně akce přispěla k lepšímu poznání nás - hráčů, jak fyzické kondice, tak herní vyspělosti. Což se například projevilo při závěrečné nominaci, kam byl po předvedených výkonech na soustředění zařazen Holoubek, který hraje ultimate od tohoto jara a dalo by se říci, že se stal objevem roku. Ve srovnání s rokem minulým se změnil i přístup hráčů, avšak zřejmě nedosáhl předpokladů Papáho, který již druhý den musel vypustit fyzickou přípravu, neboť většina bědovala nad svým stavem (zde je třeba obdivovat Veroniku z 3SB, která nejen, že se účastnila celého soustředění, ale každý večer spolu s Kristýnou poskytovaly několik masáží, což též není práce jen tak). Je však pravda, že únava byla opravdu veliká, neboť Holoubek šel jeden večer spát na dámský záchodek a jedna dvojice si postavila stan ve sprše a poté se vněm i vysprchovala. Prostě z únavy se děly věci zajímavé až pozoruhodné.

Soustředění mělo pro nás podle mě velký přínos a poděkování patří Davídkovi za zajištění a materiální podporu, Papámu za trenérskou úlohu a PD za finanční krytí této akce.

Libor

P.S. Bylo velmi podivné, že se peníze na společný účet sešly pouze dvakrát, přičemž v jednom případě poslední platící platil zcela něco jiného než ten den měl!

Na základě výsledků a znalostí o jednotlivých hráčích bylo vybráno 14 hráčů, kteří reprezentovali Českou republiku v Anglii. Výběr se prováděl demokraticky: tajnou volbou. Hlasováním byla sestavena soupiska reprezentantů takto:

- Bechyně Jan
- Filandr Jan
- Graus Laco
- Hanousek Jan
- Holub Jan
- Leamer Jeff
- Levý Martin
- Mencl Martin
- Novák David
- Otčenáš Radek
- Průcha David
- Ringelhán Rudolf
- Saifrt Libor
- Zdeněk Radek



Tudy do Colchesteru a nebo běž pryč!?

Kde je k čertu Colchester???

autor: Jeff (Pd)
překlad: Jíťa (Pd)

Ultimate spirit ožil na WFDF Ultimate a Guts Mistrovství v Colchesteru v Anglii. Týmy reprezentující patnáct zemí hrály po celý týden plný slunce, aby se dozvěděly, kdo je nejlepší na světě. Letošní světová soutěž byla první pro mladý rostoucí tým z České republiky.

České družstvo si přivezlo nejméně hráčů ze všech - pouze čtrnáct - lišících se zkušeností od šesti měsíců do dvou let. Jako mladý tým už viděli jeden evropský národní šampionát, Mistrovství Evropy klubů a nyní Mistrovství světa. Díval jsem se, jak český tým vyrůstá. Viděl jsem hody jdoucí do země, nechycené disky a mentalitu při které si před zápasem zakřičíme "aspoň jeden bod". Viděl jsem také tréninky, kam přišlo víc než třicet lidí, a ligu šesti českých týmů, takže vím, že v České republice je touha učit se a hrát frisbee ultimate.

Ultimate se hraje na různých úrovních dovednosti. Je velký rozdíl mezi soutěžním ultimate a ultimate pro zábavu. Ne, že by nešly dohromady, ale někdy je na úrovni soutěžního ultimate méně zábavy. Začínající tým nemůže očekávat, že vyhraje všechny zápasy proti veteránům. Ale je to mentalita kolektivu, která určuje jestli vyhrajete nebo ne. A právě o této mentalitě bych rád mluvil, protože je tím, co jsem viděl růst v Colchesteru nejvíce.

Colchester přinesl do českého týmu mnoho změn. Někteří z hráčů hráli jedny z nejlepších zápasů ve své ultimate kariéře. Nicméně mnozí zůstali na své současné úrovni hry, nestoupající s touto příležitostí. Vzpomínám na dva zápasy, jež se pro některé z českých hráčů staly významným obratem. První byl zápas s Austrálií s mnoha tvrdě vybojovanými body. V druhé hře proti Itálii vstupoval český tým do poločasu za stavu 11:9 v náš prospěch. Problémem obou her byla ztráta vhodného okamžiku. Chyběli tu lidé, kteří by byli duševně "nahoře" a kteří by udrželi tento okamžik v náš prospěch. Zkoušel jsem v několika hrách stavět lidi na obě postranní lajny, aby "řídili" útok nebo obranu a povzbuzovali český tým na hřišti. Tyto maličkosti jsou důležité.

Jedna změna, které jsem si všimnul, je rozcvičení českých hráčů jako týmu, to, že během času pro zahřátí něco skutečně dělají. Toto představuje týmový cíl a vůli připravit se pro hru, což znamená, že s tímto rozcvičením je zde možnost vyhrát zápas. To je opravdu velká změna oproti minulosti. Během Colchesteru jsem viděl hody a náběhy, které jsme cvičili, ale většinou jsme se vrátili k našemu chaotickému stylu hry. Myšlenka izolovaného hráče v koncové zóně pomohla v mnoha případech. Náš zónový útok se utvářel zatímco jsme hráli proti týmům, které nám bránili zónu. Naše vlastní zónová obrana nám dovolila dát několik bodů. Cítím, že mnohokrát zapomínáme co jsme cvičili. Vím, že jsme trénovali náběhy, postavení v lajně, hody, útok, obranu. Ale nevzpomeneme si to udělat v důležité situaci ve hře. Myslím si, že s více zkušenostmi získáte více jistoty jak v hodech tak v nábězích. S touto jistotou přichází mentalita, která vám říká, že můžete vyhrát v jakékoliv situaci. Ta jistotata vám dovoluje být o 5 bodů pozadu, sebrat se, dotáhnout hru a možná i vyhrát. To vše vychází ze skušeností. Myslím, že český tým potřebuje více zkušeností ze zahraničních turnajů. Jedna věc, která na mě zapůsobila, byla touha mnoha Čechů, kteří se jeli do Colchesteru jen podívat a učit se. Byl jsem ohromený jejich našením a také tím, jak pomáhali a podporovali český tým. Díky za vodu, vzkazy, smích a povzbuzování na lajně.

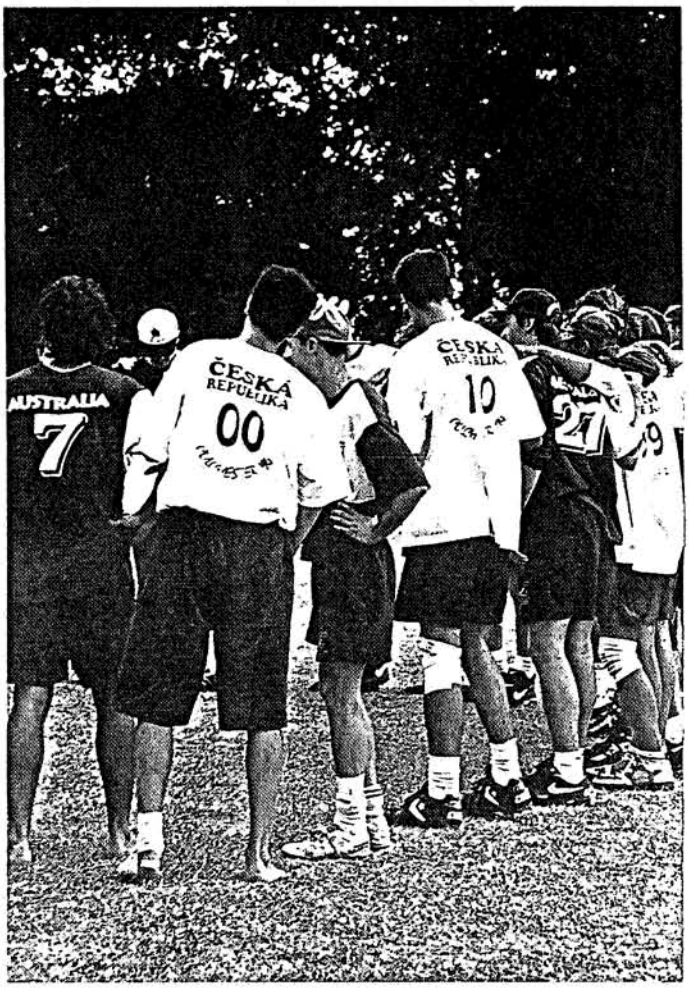

Občas čísla vyjadřovali náladu.

Moje ultimate kariéra se utvářela účastí na mnoha turnajích s velmi dobrými týmy. Pamatuji si můj údiv nad tím, že byli tak dobří. Někdy to bylo tím, že měli několik velmi dobrých hráčů, jindy zase díky kombinaci veteránů a mladých atletů, ale především to byla "mentalita" nebo touha po vítězství. Je to právě ona schopnost změnit vaši mentalitu, "nasadit si hrací tvář", která dovoluje týmu hrát vyjímečný zápas nebo turnaj. V Americe máme jeden výraz: "všechno je to v tvé mysli". Ultimate je sport, kde potřebuješ myšlení s trochou požadované fyzické činnosti. Podmínky jsou velmi důležité. Ve všech sportech je důležitá kondice. V ultimate je však také důležitá duševní kondice.

Takže v budoucnu zkoušejte hrát ultimate s vyzíváním sebe samých k tomu, aby jste hráli lépe než kdy předtím. Stanovte si osobní cíle a pokuste se jich dosáhnout v každé hře, stejně jako během tréninku.

Jak jsi viděl WUGC '94 v Colchesteru?

Na dnešní otázku odpovídají fundovaní i méně fundovaní (ne)hráči. Prostá a neomezující otázka. Je jenom na odpovídajících jakým směrem zvolí své odpovědi. Jestli popíší krásy Cambrige, vnady Angličanek(-nů), nebo připomenou pro ně nejkrásnější zákrok z finálového zápasu.

sedm na laně

Libča (TM): V žádném případě nelituju, že jsem do Colchesteru jel. Sotva bych se jinde dozvěděl, že Australani, Novozélanďani, Francouzi a další jsou super chalani. Japonci kreténi, Cidér je docela dobraj chlast, že na Tajvanu se chodí zásadně v bílích kombinézách a zábavu na diskotékách si tam zpestřují hromadným zvracením. Navíc jsem tam viděl, jak se hraje ultimate. A hlavně jsem si zahrál.

Karel (Plzeň): Viděl jsem Colchester. Myslím, že to stálo za to tam být. Konečně jsem byl v jiném kraji. Co na mě zapůsobilo byla ochota lidí (policajt i taxikář), poradit kudy se máme vydat. Co se týká šampionátu, bylo to perfektní. Tolik lidí hrající najednou ultimate jsem ještě neviděl. Jelikož jsem nehrál, mohl jsem v klidu pozorovat hru jednotlivých týmů, včetně českého. Ke hře našeho týmu se nebudu vyjadřovat i když hráli velmi dobře. Avšak soupeři měli o malinko větší štěstí (jinak by jsme je rozsekali na cucky). Také zábavné akce, paráda. Především jízda na kolečkových bruslích při muzice je naprosto super. Nic takového jsem u nás zatím neviděl. A jinak - perfektní týden konce prázdnin.

Dave (TM): Myslím,že kdyby na hřišti, kde jsme zrovna hráli nebyla tak hustá mlha, tak jsme skončili nejhůř předposlední. Asi bychom na sebe měli být hodnější. Ještě teď mi z těch nadávek hučí v hlavě.

Ruda (Pd): Colchester? Pak potom ultimate a finále - můj největší ultimate životní zážitek. Především způsob jakým o tři body před koncem prohrávající Američani silou vůle a uměním dokázali po dvou a půl hodině vyhrát. Náš tým? Je vidět, že se zlepšujeme, ale mohlo by to jít rychleji. Důvod je bezpochyby v nás, v malé konkurenci mezi námi hráči. Doufejme, že příští rok bude moci vybírat trenér z 50 lidí. Prospělo by to.

Libor (Pd): Colchester z mého pohledu? Podle mne družstvo, které bylo na tomto mistrovství světa vyhrálo co mohlo - tedy 1. poločas proti Itálii. Oproti minulému roku jsme trápili (alespoň trošku) většinu družstev, což je důkazem zlepšení, i když to na skóre nebylo vidět. Prostě koncovka nám nejde.

Holoubek (Pd): Jen krátce bych hned na začátku moc poděkoval všem klukům, kteří mě dali důvěru a umožnili mi odjed do Anglie. Pro mě osobně to byla ohromná motivace a myslím, že i pro ostatní. Ale jak jsem viděl celý průběh tak jsme tam neodjeli připraveni jak si MS žádá. Myslím tím hlavně fyzické předpoklady a techniku házení. To, že jsme si před samotným zápasem ukazovali jak se hraje zóna ani nemluvě. A co je jednou z hlavních příčin proč jsme takle dopadli? Je to neznalost toho, že ultimate je hra celého týmu tzn.: hra sedmi lidí. Nemůžeme spoléhat na tři rozehrávače, kteří se tam točí celý zápas a únavou padají na střídačce na hubu. S rozestavěním 3,0,0 se opravdu nedá vyhrávat.

To jak se hrálo se samozřejmě promítlo do vztahů mezi námi, ale nemyslím, že výrazně. Ale můj názor je, že všichni nechali na hřišti vše co měli. V někom je toho hráčského umění víc a v někom bohužel zatím méně. Věřím ale, že účast na MS do každého vlilo chuť na sobě makat a příště jim to ukázat. Jestli ne, tak tam neměli vůbec co dělat. - To je můj "osobní názor".

P.S.: Výraz "osobní názor" jsem přejal. Doufám, že se na mě nezlobíš Burtne.

Erika (TM): Pro mě to byla jedna z nejlepších prázdninových akcí. Protože jsem nehrála ULTIMATE, měla jsem spoustu času koukat okolo sebe. Na druhou stranu při pohledu na rozcvičující se holčičí týmy jsem zjistila, že bych chtěla moc, moc hrát. Několik rozhovorů a celková atmosféra mě taky přesvědčily, že bez angličtiny to není ono. Znamená to, že v Colchesteru ve mě uzrálo několik předsevzetí. A nemůžu se nezmínit o Hanouskových kulturně - poznávacích výpravách, které značně přispěly k pocitu, že bych v Anglii zůstala několik měsíců navíc.

WUGC '94

Pátek 19. srpna

Odjezd ve 20.00 h. 19. srpna 1994 od divadla v Chomutově. To byl čas a místo odkud se reprezentace s velkým počtem fanoušků vydala na cestu do Spojeného Království. Tímto započal dlouze očekávaný týden souhrně nazvaný WUGC '94.

Sobota 20. srpna

Cesta vzhledem k velkému místu v autobuse značky Karosa probíhala bez větších problémů (až na nějakou tu nechtěnou zajížďka našich šoférů). Spalo se kde se dalo i nedalo. Jeli jsme přes Německo, Holandsko, Belgii do Francie, přesněji do přístavu Calais. Odtud 1.30 h. trajektem do přístavu Doover. Zde nás očekávali obávaní britští celníci. Žádný zádrhel. Nikdo nepřišel k odbavení v montérkách nebo se zednickou lžící v ruce, tedy jak by řekl rodilý Angličan: "No Problem". Cesta do Colchesteru byla až na dopravní zácpy bez chyby. Příjezd v 18.00 h. ostrovního času znamenal zpoždění o celou 1 hodinu. Tím vyvstaly problémy se zapsáním a Hanýsek si jistě vyslech své od Charlieho-hlavního organizátora. Následovalo ubytování, první večeře ve "studenské menze" a ceremoniál slavnostního zahájení šampionátu se symbolickým předáním klíče do rukou starosty Colchesteru.

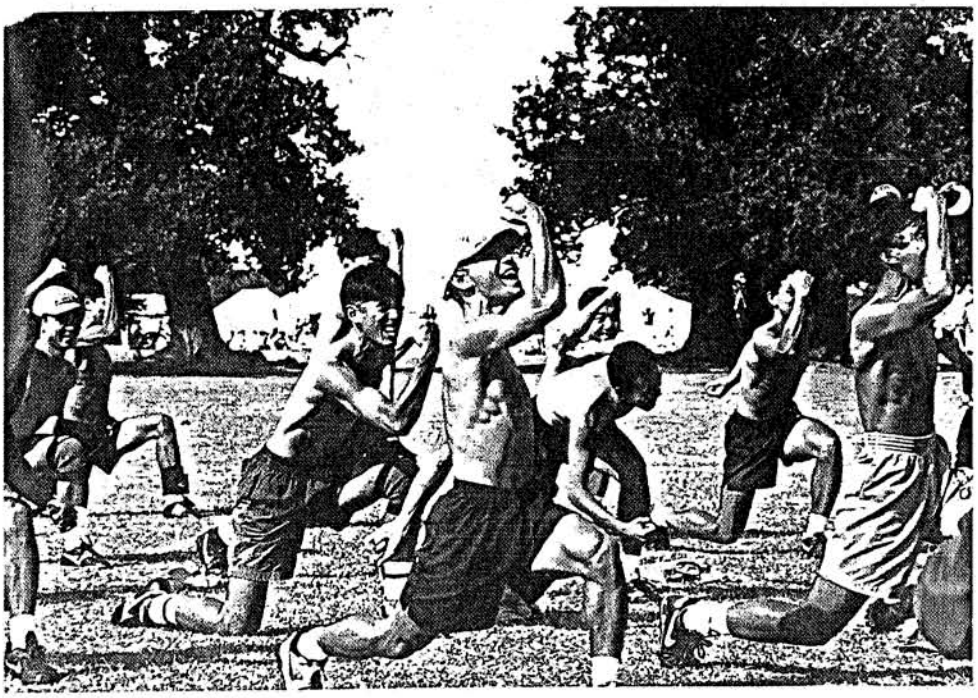

Spartakiáda v provedení Japonců.

Neděle 21. srpna

Náš první hrací den. Budíček v 6.30 hodin a nejpozději v 7.00 na snídani. K snídani je opečená slanina, párek, vajíčko, toasty, corn flakes, džus a čaj nebo káva. To to složení se nemění po celou dobu turnaje a mnozí z nás po zkušenosti s touto první snídaní, ale především se stavem tzv."těžkého žaludku" příště volí střídmější snídani. Snídá se s pohledem na hodinky, protože sraz na rozcvičku je v 8.00 h. na hřišti. Kupodivu se scházíme včas a tak se společně rozcvičíme. Některé jednoduché drily a je tu devátá hodina, tedy čas prvního zápasu. Čeká nás Francie. Hra by se dala charakterizovat slovy "je naše". Prohráváme 21:4.

Chvíle odpočinku a nějaká ta čokoládová tyčinka a rychle na hřiště, abychom jsme stihli rozcvičku v 1.00 h. před dalším utkáním. Při rozcvičení Matěj oznamuje, že ruka po rybičce, kterou skočil poslední den soustředění v Roudném stále není O.K., netroufá si hrát a neví jaký bude zranění mít dál průběh. Proto se

rozhodujeme, že místo Matěje nastoupí Libča, který sice jel do Anglie jen jako turista, ale nezapoměl si vzít boty.

Našim dalším soupeřem je jeden z turnajových favoritů-Japonsko. Celkem nevýrazní (všichni okolo 160cm vzrůstu), avšak rychlí a velmi obratní. Prohra poměrem 21:3 v zápase, kde naše ztráta disku na 95% znamenala bod není zas tak udivující. Udivující a záviděníhodný byl způsob jakým Japonci na střídačce prožívali jednotlivé body. Zde i prostý chyt disky při náběhu vyvolal neskutečné mnohdy fanatické reakce. Na závěr zápasu po typicky evropském kolečku následovalo spartakiádní cvičení s dechovou vložkou v podání hráčů z asie.

Po zhlédnutí několika utkání jak v ultimate tak v guts následuje sprcha a večeře. Večeře si v kvalitě a množství nezadala s jídlem v jakékoliv lepší a dražší restauraci u nás. Po večeři je pořadateli připravena diskotéka, kterou většina z nás ignoruje a raději se věnuje spánku.

Pondělí 22. srpna

Dnešní den má výhodu v tom, že je možno si trochu přispat, protože první zápas začíná v 11.30 h. Tedy v 10.30 h. rozcvička a o hodinu později stojíme naproti hráčům z jižní polokoule, naproti Australanům. Do poločasu je skóre vždy o dva, maximálně tři body v náš neprospěch. Po poločase však nastává zlom a prohráváme 21:12. Odpolední zápas je s Holanďanama a rozcvičovat se začínáme ve 3.30 h. To znamená, že začátek zápasu je ve 4.30. Hráči z Nizozemí jsou přesným opakem hráčů z Japonska, tj. Průměrná výška metr devadesát. Prohráváme velmi ostudným výsledkem 21:1.

Po večeři je naplánován Rollerworld, neboli jedno z největších míst na světě uzpůsobených pro jísdu na kolečkových bruslích. Dopravu tam a zpět je zajištěna opravdovými dvoupatrovými autobusy, kde jízda nahoře je pro našince opravdovým zážitkem. Taktéž jízda na kolečkových bruslích pro některé z nás premiéra přinesla mnoho zážitků, ale i modřin a puchýřů na nohou. Kromě vlastní jízdy jsme zhlédli vystoupení letošních a loňských mistrů světa v jízdě na kolečkových bruslích. Cesta zpět v totálně promočených tričkách proběhla opět v druhém patře autobusu.

Úterý 23. srpna

Dnes jsme hráli nejprve v 9.00 hodin proti Kanadě (prohra 21:3) a v 14.00 hodin s Švýcarskem (prohra 21:5). Co dodat? Prohra nikoho nepřekvapila, ale proč tak špatné skóre?

Na večer je připravena výměnná noc, tedy večer, kdy je možno vyměnit, koupit nebo usmlouvat trička, disky, fotografie a jiné věci mající co dočinění s tématikou ultimate. Velkého úspěchu se dočkaly trička Terrible Monkeys, která se všechna prodala nebo vyměnila. Po návratu na ubytovnu kohosi z PD napadlo vydražit trika, které PD večer vyměnili. A tak po nezbytné pauze přichází Hanýsek coby dražitel ve své slušivé vestičce a s nezbytnou vážností začíná dražbu přibližně 15 triček. Největší rozruch vzbudila holandská dražba u triček, které nakonec vyhrál Davídek a Ruda v přepočtu 10 Kč za jedno triko.

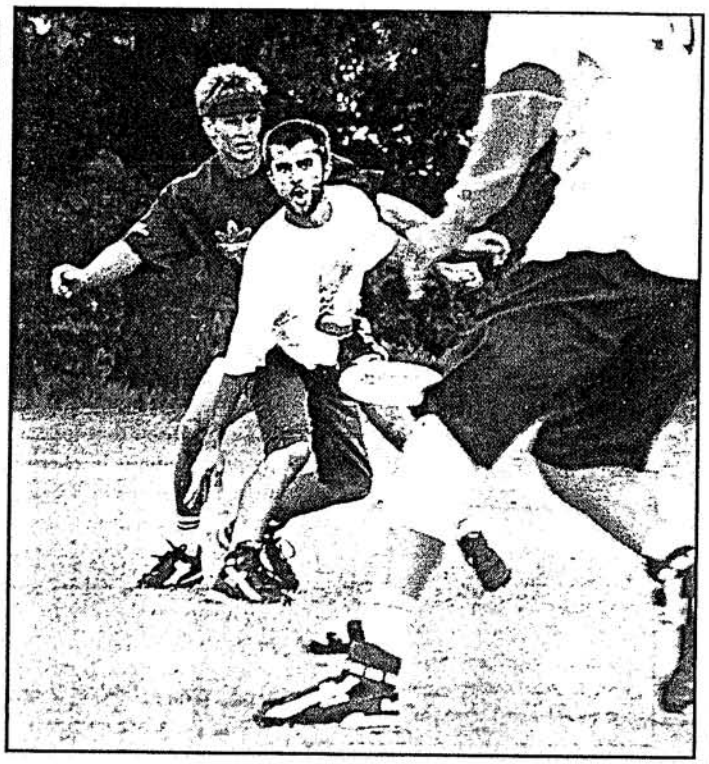

Congratulations last night to the **Czech Republic** team for becoming

WUGC Cross-Dressing Champions 1994

Nice show — look forward to playing and partying again with you again soon.

Středa 24. srpna

Tak jako každý den po snídani rozcvička a dnes od 11.30 zápas s Německem. Prohráváme 21:5. Druhý zápas od 4:30 je s Dánskem a je to první zápas s týmem z druhé skupiny. Celkově nervozní hra na obou stranách, kdy do poločasu než začalo pršet a přestal foukat vítr jsme hráli na Dány velmi účinou zónovou obranu. Výsledné skóre 21:8. Nutno však podotknout, že kdyby nepřestal foukat vítr určitě bychom je potrápili daleko více.

Večerní program jsme si dnes organizovali podle svého. Někdo zůstal na pokojích, měkdo si šel zaházet, ale někdo navštívil klasickou anglickou hospodu a na její atmosféru bude vzpomínat jistě hodně dlouho.

Čtvrtek 25. srpna

Dnes jsme měli na progarmu jen jedno utkání a to s dětma z kouřové hory, neboli s týmem z Nového Zélandu. Podle mne prohru 21:5 nelze přičítat psychologickému zastrašení na začátku zápasu (Při jsme se postavili na lajnu a čekali na první výhoz přiběhl celý tým Nového Zélandu k nám a začal cosi nesrozumitelného pokřikovat v jejich mateřtině).

Jelikož odpoledne bylo volné, tak jsme se rozhodli pro malý výlet do studentského města Cambrige. Cesta netrvala moc dlouho a tak jsme měli asi 5 hodin na prohlídku tohoto překrásného města. Někteří z nás obětovali asi libru padesát a navštívili Trinity College. Některým však ani to nestačilo a uspokojila je až projížďka na lodičce místními kanály (opravdu velký zážitek).

Po návratu nasleduje večeře a kino na které se všichni těší již od začátku. A cože to dávají? Pro nás Čechy neznámý, ale pro Američany a Angličany kultovní film Rocky Horror Picture Show (každý správný Američan viděl tento film asi tolikrát kolikrát každý Čech Mrazíka). O co v tomto filmu vůbec jde? Tak na tuto otázku je velice jednoduchá odpověď: O NIC. Důležitá je především zábava a to, že všichni přijdou naličení jako trassexuálové. Co se dále děje v kině by se dále dalo shrnout do slova "bordel". Jako například házení rýže či stříkání vodou nebo pivem. Pro nás novinka, ale o tom, že jsme se neztratili svědší cena, kterou jsme obdrželi druhý den v novinách šampionátu. Stali jsme pro rok 1994 šampióny v převlékání.

Pátek 26. srpna

Dnešní den máme poslední zápas celého šampionátu. Hrajeme proti Itálii od 11.30. Jsme patřičně nažhaveni a každý chce vyhrát - je to naše poslední šance. Začátek má nečekaný průběh. Ujímáme se vedení a svůj náskok udržujeme až do poločasu. Vyhráváme poločas!!! Ano, poprvé vyhráváme poločas 9:11. Po

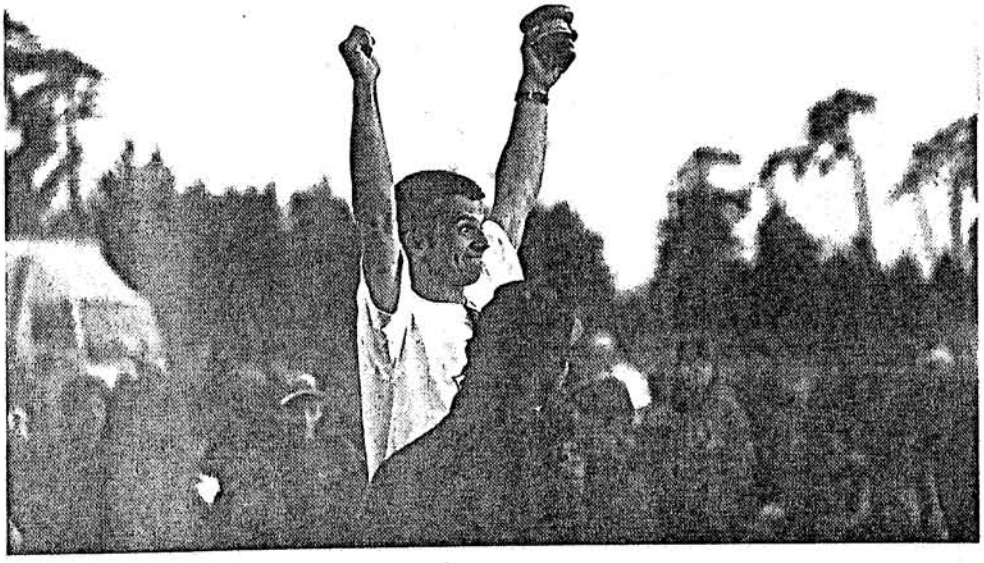

Patnáctý na světě.

poločase však dojde k několika chybám a vedení se otáčí. Taktéž se zraní Jeff a Holoubek. Oba dva však pokračují ve hře. Hrajeme naplno až do posledního bodu. Prohráváme 21:15.

Na večerním disko zábavě zapomínáme na všechny problémy a po návratu ještě slavíme co se dá.

Sobota 27. srpna

Sobota je finálový den šampionátu. Od 9.00 se hraje finále juniorů Švédsko v. U.S.A., od 11.00 finále žen Holandsko v. U.S.A. Nás však zajímá finále od 14.00 hodin, tedy finále open divize Švédsko v. U.S.A. Předtím se však patřičně zahříváme při finále hry Guts. Hraje R.O.C. (vyjma finále prohráli na tomto mistrovství pouze dva sety?!) a U.S.A. Obecenstvo je jasně nakloněno R.O.C. a tak fandíme Američanům. Hlavní důvod naší volby však není jen v počtech příznivců v hledišti, ale i v počtu hráčů jednotlivých týmů. Zatímco R.O.C přijelo s 18-ti hráči spolu s kuchařkama, "tým" U.S.A. čítá jen šest "tatíků" s bříškama. Naši tatíci vyhrávají první set!!! Snad je to i poslední nocí, kdy jsme měli naši soukromou párty o jedno patro nad R.O.C. Konec je však přece jenom radostnější pro R.O.C. Nevadí příště to zkuste znovu, je vidět, že u vás na věku nezáleží.

A je tu finále nejočekávanější. Švédsko v. U.S.A. (neboli Švédsko v. New York New York). Obhájci mistrů světa z roku 1992 z japonského města Utsunomiya jsou Švédové a taky lépe začínají. Hraje se bez omezení časem do 21 bodů. Jsou vidět perfektní akce, kde každý hraje všechno a nikdo nehraje nic, kde zcela jasně ztracený disk je (alespoň pro mne) nepochopitelně chycen jen dva centimetry nad zemí. Jsou to týmy, kde individuality tvoří kolektiv. Jsou vidět perfektní zákroky v obraně, kdy již jasně chycený disk sráží obránce a ..... Prostě jak by řekl Karel Němec v Cimrmanově hře Dobytí Severního pólu: **"Ale stálo to za-to"**. Zápas nakonec neskutečným finišem po téměř dvou a půl hodině hry vyhrávají hráči U.S.A. i přes to, že těsně před koncem prohrávali 19:16 (máme se co učit).

Vyhlášení, H.H. přebírá cenu za 15. místo na světě a rychle do autobusu, musíme stihnou půlnoční trajekt. Stihli jsme to, a tak utrácíme poslední peníze v bezcelním obchodě na lodi. Někdo jde ještě shlédnout akční film se Sly Stallonem - Demolition Man, ale jinak se jde spát.

Neděle 28. srpna

Po téměř 8 hodinách strávných na lodi s radostí usedáme do autobusu. Cesta probíhá normálně a ponorkové nemoci čelíme Matějovou oblíbenou písní "Já ti ho.....", nebo hrou na kosmonauty. Několikery hranice, skoro si jich nejde ani všimnout (když kolem projíždíme rychlostí okolo 100 km/h vypadají jako menší benzinové pumpy), a už jsme na česko-německých hranicích. Čech přijíždí do Čech a tak ho musí Čech-celník pořádně zkontrolovat. Výsledkem je konstatování, že Jeff má propadlý pobyt v ČR a Papá zase neni v pase podepsaný (trochu jsem zpychnul, britský celník nic neobjevil - to až ten náš). Za hranicemi následuje zastávka v Jáchymově a potom jsou již všichni vyloženi v Chomutově. WUGC '94 je minulostí.

Rozbitý disk, neboli co jsme všechno poZbírali

- Vzkaz Davídkovi (3SB): bereš si příště olejničku na tu tvoji kolení bandáž nebo ji mám vzít já?
- Hanýsek zahodil mužskou pýchu. Co všechno je třeba obětovat pro účast na kultovním filmu Rocky Horror Picture Show dokázal dotyčný oholením letitého plnovousu.
- Nejoblíbenějším pozdravem se stal: "Haj Gaj".
- Od doby co jsem získal tričko Bazuka nenosím nic jiného. Ruda.

Jsem pesimista ?

autor: Papá (Pd)

Mistrovství světa, to byl můj osobní cíl. Obětoval jsem pro něj poměrně hodně - včetně klidného rodinného života. Byl jsem přesvědčen, že účast na tomto turnaji je vyvrcholením našeho dlouholetého snažení. O tom, že nebudeme vyhrávat jsem nikoho nepřesvědčoval, ale ostatní mne v tom neustále ubezpečovali, naposled první den na soustředění. Přesto jsem věřil, že bude vše fungovat tak jak má a bude alespoň pohoda. Bohužel se tak (alespoň dle mého názoru) nestalo.

Asi nejsem dostatečně sebekritický ale:

- individuální příprava před soustředěním 0
- maximalismus v teorii i praxi na soustředění 0
- společný pokřik a spirit 0
- soudržnost družstva (kromě hospody) 0

Vše samozřejmě platí až na světlé vyjímky.

Na základě všeobecně známých skutečností, ze kterých jsem část vyjmenoval, jsem k turnaji přistupoval takto:

Pokud budeme mít trochu štěstí a utkání se všem povede jsme schopní se dvěmi-třemi soupeři hrát vyrovnaná utkání. V ostatních utkáních si v pohodě zahrajeme a bez zbytečné nervozity budeme sbírat potřebné zkušenosti do kritických zápasů. Na stěžejní utkání jsme se měli jako tým soustředit a podat v nich zodpovědný výkon - toto se podařilo jednou v utkání s Itálií.

Ne všichni však k tomuto přistoupili obdobně a tak jsme se větší část turnaje potýkali s velkým počtem zranění a malým počtem hráčů schopných hry bez sebezapření. Tak jsme společně přišli na to, že 14 hráčů na tak velký turnaj je málo.

Nemyslím, že bychom nebyli schopni lepších výsledků, ale chtělo by to dát ultimate o něco více než doposud. Od perfektní bafuňařiny přes zásadového trenéra po seriózní přístup všech hráčů.

Nikdo z nás není dokonalý, ale ochota respektovat chyby druhých při sebekritickém přístupu k vlastní osobě jistě posune naše ambice o něco dále než je úspěšná reprezenatace při společenských událostech na mistrovství světa.

Někdo chytrý řekl:

Chceš-li hýbat světem, pohni nejdříve sám sebou.

...a my bychom ho mohli akceptovat!

Výsledkové tabulky

Trocha statistiky nikdy nemůže uškodit, nejen pro ty kdo se mistrovství neúčastnili, ale i pro účastníky. V závorkách u názvů zemí uvádíme předloňské mistry světa.

Open kategorie

1. U.S.A. (Švédsko)
2. Švédsko
3. Kanada
4. Finsko
5. Japonsko
6. Německo
7. U.K.
8. Austrálie
9. Holandsko
10. Dánsko
11. Švýcarsko
12. Francie
13. Itálie
14. Nový Zéland
15. **Česká republika**

Ženská kategorie

1. U.S.A. (Japonsko)
2. Holandsko
3. Kanada
4. U.K.
5. Švédsko
6. Japonsko
7. Nový Zéland
8. Austrálie
9. Finsko
10. Německo
11. Švýcarsko
12. Itálie
13. Francie

Juniorská kategorie

1. Švédsko (Taiwan)
2. U.S.A.
3. Německo
4. U.K.
5. Holandsko

Master kategorie

1. U.S.A. (U.S.A.)
2. Canada
3. Německo
4. U.K.
5. Itálie
6. Švýcarsko
7. Japonsko

Guts

1. R.O.C. (U.S.A)
2. U.S.A.
3. Japonsko
4. Švédsko
5. U.K.
6. Kanada
7. Německo
8. Francie

Speciální poděkování

Závěrem speciálního vydání Pasti bychom rádi poděkovali všem, kteří se jakoukoliv měrou podíleli na zajištění WUGC '94. Většina z nás nemá ani tušení co všechno je třeba udělat pro zajištění takovéto akce a jejího bezproblémového průběhu proto především děkujeme:

Papámu a Hanýskovi za zajištění veškerých organizačních záležitostí.

Vítkovi za zprostředkování dopravy.

Davemu a Liborovi za pivo.

Standovi (Liborův bratr) za odvoz některých hráčů na místo srazu a za 600g lentilek a 1200 lip pro uskutečnění sladké nealko párty.

COLČESTROVSKÉ KECY HECY

Holoubek-otec?

Holoubek má z Anglie dítě!!! Po tom co týden sdílel společný pokoj se Zuzkou (3SB), se rozhodl toto povedené dítko adoptovat a především slíbil, že jako vzorný otec již nikdy nebude nocovat na dámských záchodcích.

Dva nebo tři

Není známo jestli to způsobilo velmi kvalitní a levné pivo Samson, ale Dany v průběhu prvních tří dní soustředění viděl jeden a půlkrát. Na otázce "kam šel ten třetí Slovák?" není celkem nic nenormálního až na fakt, že soustředění se účastnili pouze dva Slováci (Laco s Jurem). Na svou obhajobu uvedl, že nosí brýle. Skutečnost, že používá dioptrická skla mu však nezabránila v přesné identifikaci jeden kilometr vysoko letícího stroje Albatros. Sory Dany, ale toho třetího Slováka neukecáš.

REKLAMA

Davídku bolí tě někdy zuby? A co na to bereš? Vodku, co jiného?

Hádanka:

Když vstáváš, někdo si hází diskem. Když obědváš, někdo si hází diskem. Když jdeš spát někdo si hází diskem. Kdo to je? Nápověda: třetí Slovák.

Vzkaz

Pokud se Vám do rukou dostane videokazeta z Colchesteru, nevěřte všemu co na ní uvidíte a uslyšíte.

Postižený

Našel Burton ty kontaktní čočky nebo ne

O dopověď budete muset požádat nejspíš přímo Burtna.

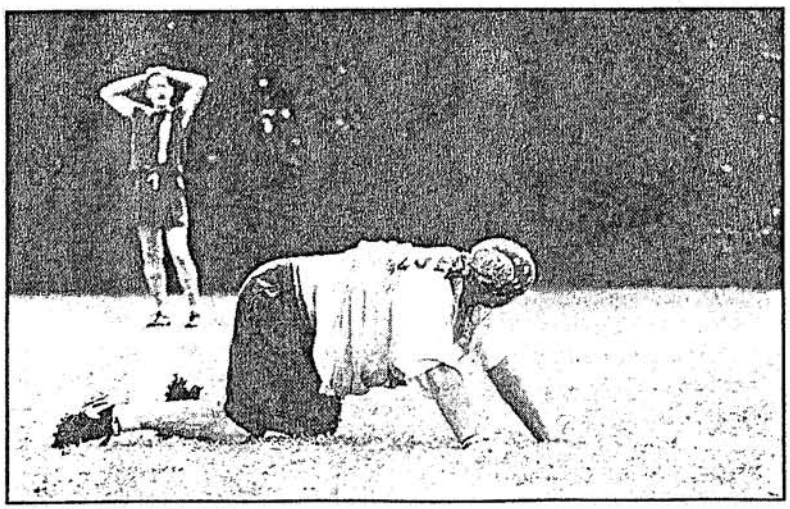

Do you get contact-lens timeouts?



??????

????

Pořádáte turnaj a chybějí vám adresy ? Nerozumíte některému z pravidel ? Máte nějaký Kec Hec ? Chcete něco říci všem a nevíte jak ?

Zde je naše **adresa:**

Ruda Ringelhán
Lipecká 371/4
Praha 10 - 108 00
tel. 02/77 11 33
nebo
Libor Saifrt
U lípy 25
Praha 5 - 155 00
tel. 02/301 78 18

Kdo našel?

Při návratu z Colchestru se při vystupování z autobusu ztratila jedna maličkost - umělohmotná pípa na malé 5 litrové, přenosné soudky. Cena této drobnosti je nejen z pohledu užitných vlastností nezanedbatelná. Kdo pípu našel či by mohl poskytnout jakékoliv informace k dopadení pípy na útěku nechť podá oznámení právoplatnému majiteli - Liborovi (Pd).

ZÁJEMCI VŠECH KLUBŮ,

SPOJTE SE!

Vzhledem k častým dotazům týkajících se triček s motivem lvíčka na letícím disku (trika z Colchesteru) žádáme Ty co mají zájem o dodělání potisku aby se sjednotili a o svém zájmu informovali Libora (Pd), který jim upřesní možnosti dodělání.

SPIRIT OF THE GAME

PAST

ULTIMATE ... jediný způsob jak létat !

Skóre 3:1 | Vydává PAST f. s. b. o. | 18.6.1994/15 Kč

Nespi a PIŠ !

Módního trendu - užívat všechno čerstvé a bez konzervačních látek jsme se ujali také my. Dostává se Vám do rukou nové a z tisku ještě teplé číslo Pasti a zároveň první a druhý Time-out tj. speciální číslo, které je věnované jednomu tématu.

Přesně týden po posledním vydáním máte tedy možnost se opět začíst a zahledět do novin. Vydání vzniklo velmi rychle a bylo náročné abych se přesvědčit, že Past je důležitější než nový díl romantického seriálu Manuela.

Zde na první straně bych proto chtěl poděkovat všem kdo nás nenechali ve štychu a podíleli se na tomto čísle (nebudu Vás však jmenovat, protože byste zpychli a požadovali honoráře). Tímto bych také chtěl vyzvat TY ostatní, namátkou : Hugo (BJ), Ondra (3SB), Burton (PD), Petr (BJ), Asen (PD), Matěj (PD), Filip (3SB), Jitka (PD), Veronika (BJ), Gábi (BJ), Radio (NK), Vítek (NK), Kamil (PG), Franta (TM), Honza H. (PD), Renata (NK), Petra (NK), Zuzka (TM), Jana (3SB), Petra (PD), Marťák (TM), Levíček (NK), Soňa (TM), Dany (PD), Michal (3SB), Tomáš (PG), Petr (PD) a jiné, aby přispěli svou troškou do disku a ulehčili tak práci např. Davídkovi, který vzorně plní úlohu dopisovatele do nejpopulárnější rubriky - Kecy Hecy (i když, na druhou stranu, ne vždy je jeho materiál zveřejnitelný).

Neváhejte a sedněte nebo lehněte a něco napište.

Jak jsem to viděl

autor: Jeff (PD)
překlad: Ruda (PD)

Evropské mezinárodní turnaje jsou ty, kde se scházejí nejlepší ze všech zemí. Tento rok se konal Evropský mezinárodní klubový šampionát v Mnichově. Sešly se zde nejlepší klubové týmy z 10 zemí a třeba jen Švédsko vyslalo 4 družstva. Celkem dorazilo 24 týmů, včetně jednoho z ČR, pro který to bylo druhé vystoupení na evropském mistrovském turnaji.

Vnější podmínky se během čtyř dnů konaného turnaje měnily od slunečného počasí a tropických veder ve čtvrtek a v pátek až k dešti v sobotu a nukleární vítr a déšť v neděli. Téma turnaje se proto změnilo na umění hrát ZÓNU. Tímto týmy s více zkušenostmi porážely mladší a méně zkušená družstva. Prague Devils byl jedním z týmů, který se nemohl přizpůsobit zónové obraně. Vítr může být tvůj přítel, ale také nejhorší nepřítel. Bez zónového útoku a obrany se vítr promění na noční přízrak. Švédské týmy hrály stále stejně a bylo jim jedno jestli fouká vítr nebo ne. Groowe hráli stále svou typickou hru založenou na bezchybnosti. Prague Devils měli mnoho šancí vyhrát zápas, chyběla jim však turnajová zkušenost.

S časem a poctivým cvičením se PD budou zlepšovat a mohou uspět v některé evropské soutěži. K tomu je nutná také kondice, což bylo vidět po dvou a třech dnech zápasů, kdy mnoho týmů trpělo špatnou kondicí.

Škoda zranění, ale jinak si myslím, že se turnaj povedl a byl velmi "fun". Věřím, že PD se naučili mnoho nových věcí a jestliže se budou účastnit více zahraničních turnajů, mohou se naučit jak vyhrát turnaj. Těším se na ten čas a doufám, že budu moci být jeho součástí.

Nejlepší přání všem ultimate hráčům + díky těm s kterými jsem mohl prožít takový skvělý čas.

Pozvánka

Dovolujeme si Tě pozvat na turnaj „TURNÉ 23-7", který se koná v sobotu a neděli 23.-24. 6. 1994 v obci Malá Hraštice. Začátek je předpokládán v sobotu od časných ranních hodin na místním hřišti (11^{00} hod. CET). Nezapomeňte, že se bude hrát pouze v Pick-up týmech. Příjez pro nedočkavé je možný již v pátek v pozdně odpoledních hodinách.

Ubytování je zabezpečeno ve Vašich luxusních stanech a teploučkých spacáčcích na jedné místní zahrádce (hangáry nebrat !!!).

Doprava: Z nádraží v Braníku, nejlépe vlakem, dorazíte na nádraží v Malé Hraštici (páteční spoje - 14.33, 16.24, 18.39, 20.58). Jako centrální setkávací bod byla jednomyslně zvolena restaurace Na nádraží, naproti nádraží v již dříve jmenované obci.

Startovné bylo stanoveno cca. 30 Kč, za které dostanete: možnost zahrát si Ultimate, upít z 280 žejdlíků moku zvaného odborně Staropramen, pojíst utopence a skromnou snídaňču. Pro čistotné možnost sprchování pod soukromou pumpou.

V místě konání je možné provozovat koupání v místním potůčku o hloubce 9-999 mm, ale i jiné individuální sporty.

P.S. Hodnotné tekuté i tuhé dary budou velmi vítany !

v. r.

Dany, Petr, Liba a Bady

Požehnání:

Žehnej o Pane, toto pivo, jež milosti Tvou vzešlo ze zrna obilného, aby se stalo blahodárným lékem pokolení lidskému a vyzývám Tvého jména nejsvětějšího račiž učiniti, aby každý, kdo se z něho napije, zdraví těla svého a ochrany duše své přijal.

Skrze Krista Pána našeho.

Amen!

(papež Pavel V. - Rituale Romanum)

Od Pípy

A další turnaj je za námi. Tentokrát jsme svou návštěvou poctili Prahu Suchdol, konkrétně hřiště VŠZ. Na turnaj přijeli kromě všech známých týmů také nováčci Prague Lions a tým z daleké ciziny Mental Disc (Slovensko - Bratislava).

Plánovaný začátek v 10 hodin se o něco zpozdil a tak se začínalo o 45 minut později. Aby však zpoždění stálo za to, tak začalo po dvou bodech obou prvních zápasů pršet a utkání byla s odkazy na trávník přerušena na 1 a půl hodiny. Tohoto časového prodlení využili hráči PD ke zformování družstva o pozdě příchozí a některé volné hráče z řad NK a 3SB a dali mu název Public Drunkness (PuD). Po této neplánované pauze se začalo hrát naplno.

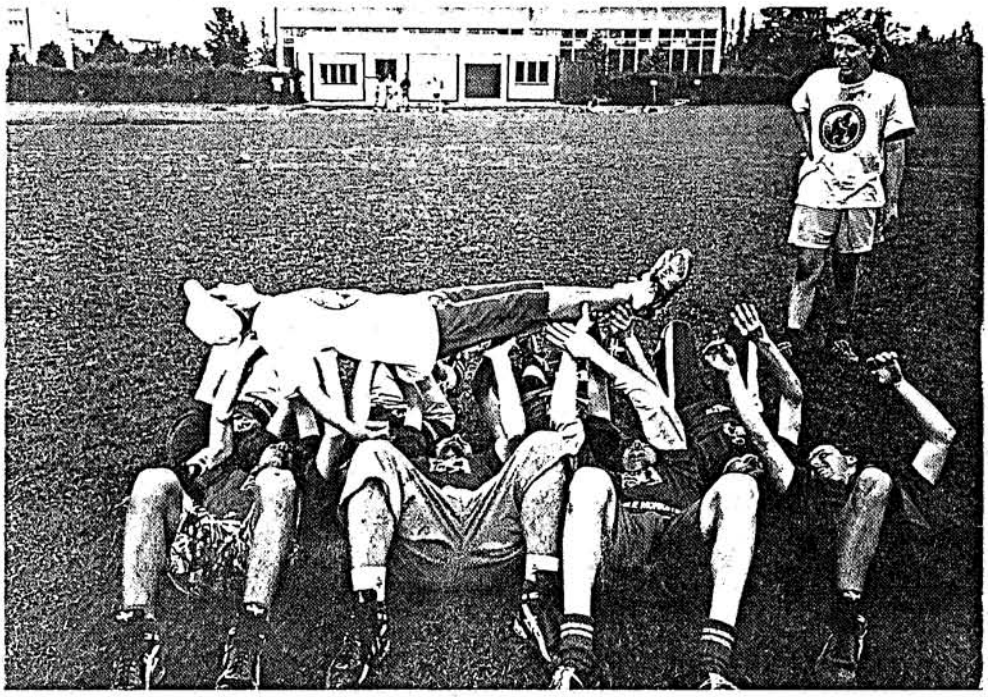

Všechna utkání vzhledem k povrchu travnaté plochy byla zajímavá a např. při zápase NK s PuD nechybělo mnoho a PuD by museli sklonit hlavu. Za stavu 4:1 pro NK se již Vítek (trenér NK) viděl na ramenou svých svěřenců. To však ještě netušil co má přijít. PuD začali dotahovat a při skóre 4:3 byl vyhlášen poslední bod. Obrana PuD se zdařila a bylo vyrovnáno. V té chvíli se již několik přihlížejících ptalo Vítka není-li třeba zavolat záchranku. Rozhodujícím bodem po úspěšné obraně s osmou hráčkou - Štěstěnou v poli PuD vybojovali vítězství.

Po urputných zápasech na oraništi a nutné očistě z blátového krunýře jsme se vydali na párty, kde bylo ohlášeno 6 kapel. Kdo chtěl mohl tancovat na hudbu většinou stylu Nirvana. Většina přítomných z řad hráčů ultimate, však netrpělivě očekávala příchod kapely Husí kůže, kde působí dva hráči TM. Přibližně 12^{05} jsme se dočkali. Dave (zpěv) silně posilněn se dokázal odvázat a ukázal proč Husí kůži vzala pod svá ochranná křídla SONY Music. Z několika předvedených písní nejdou dělat závěry, ale jistě musely zaujmout písně Měsíc, nebo Padá listí.

S příchodem posledních z párty do tělocvičny se rozproudila nová hra - házením medicimbálem bez cíle mezi spícími. Vzhledem k průměru medicimbálu asi 55cm a váze něco okolo 10kg lze fakt, že v neděli nastoupili všichni spící na hřiště, považovat za úspěch.

Nedělní první zápas ohlášený na 8^{00} hodin byl přesunut na 10^{00} hodin a k normálnímu programu neděle přibyly dohrávky posledních zápasů ze soboty. Dále situaci zkomplikoval (nebo zjednodušil) odjezd Prague Lions. Hrálo se za pěkného počasí avšak na velmi těžkém terénu.

Vyhlášení výsledků s šampaňským proběhlo velmi rychle.

Jak turnaj hodnotit ?

V minulém čísle jsme pěli oslavné ódy na Perníkový turnaj, proto se neubráníme srovnání. Tyto dva turnaje mají bohužel málo společných rysů. Jedná se o zajištěný nocleh, perfektní sprchy a hřiště, na kterém jsme hráli i přes nepřízeň počasí. Co však párty ? Na pozvánce oznámené 4 sudy se změnili na pivo pro kapely a bufet (s vekou frontou) zavřel v 11^{00} hodin. Celková organizace silně skřípala a většinou nikdo nevěděl nic. Ale abychom jen nekritizovali.

Viděno našima očima turnaj nebyl pořádán týme PG, ale jen jedním členem týmu - Kamilem. Možná se mýlíme (a tak nás opravte !), ale při čemkoliv co mělo něco společného s organizací byl viděn pouze Kamil.

A věta k hodnocení na závěr. Na tomto turnaji jsme postrádali onu pohodu a atmosféru jaká se vytvořila na turnaji v Pardubicích. Turnaj hodnotíme takto:

★★⋆

Výsledky

Vzhledem k tomu, že organizátoři ihned po vyhlášení zahodili všechny papíry s výsledky jednotlivých zápasů přinášíme pouze celkové pořadí týmů, které jsme nalezli v popelnici.

1. Public Drunkness
2. 3SB

3. North Kites
4. Mental Disk (SK)
5. Terrible Monkeys
6.Peiker's Girls
7.Prague Lions
8. Bad Joke
9. - 10. Prague Devils
Pražské Držky (neúčastnili se)

Pořadatelé dále nevyhlašovali cenu Spirit of the Game. Myslíme si, že je to velká škoda a další minus při celkovém pohledu na turnaj. Ultimate je sport, který je založen na vzájemné toleranci a respektu k druhým. V ultimate není rozhodčí a tak cena Spirit of ... není jakousi cenou útěchy pro poslední tým, ale na většině zahraničních turnajů je stavěna na úroveň ceny pro vítěze, né-li výše. Mnohdy se také stává, že cenu dostane tým, který zároveň celý turnaj vyhrál.

---

7 STATEČNÝCH

Jelikož se toto hodnocení nekonalo, tak jsme to udělali neobjektivně za Vás.

Na 7 statečných jsme nominovali tým Public Drunkness, protože jakýkoliv slabší článek při hře v osmi by způsobil jiné než 1. místo.

Takže dnes to není jen 7 statečných, ale 8 statečných.

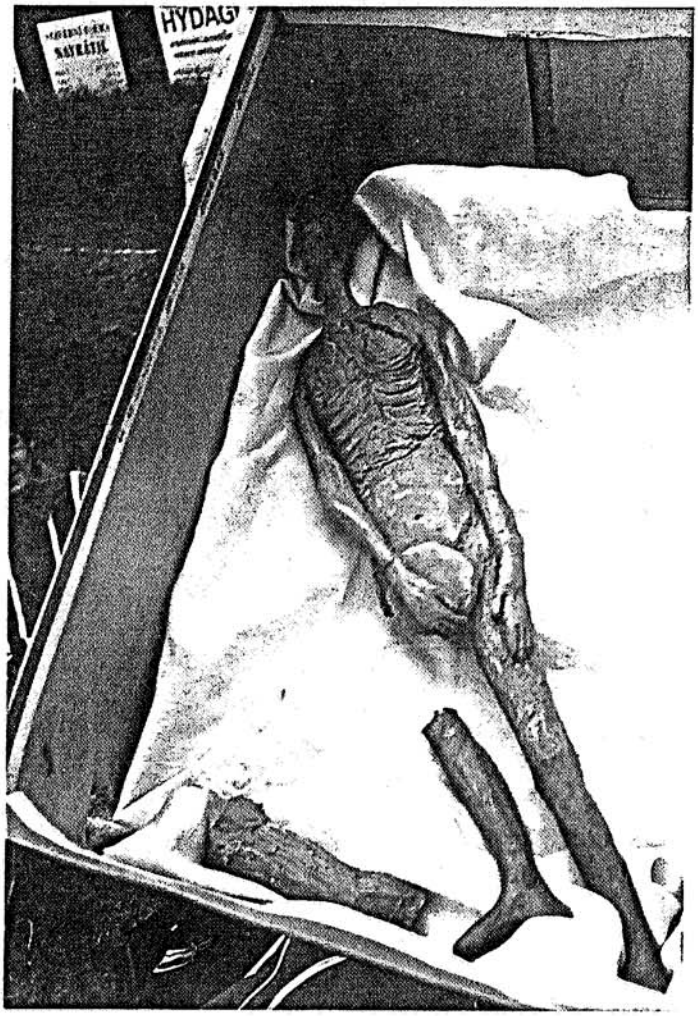

Cena pro vítěze - Putovní Peiker

1.....7 jedna až sedm

DrU. Jeff (PD)

Chyty - chytání

Pravidla :

1. Chceš-li se disku dotknou, můžeš se ho dotknout.
2. Soustřeď se pouze na chytání.
3. Všechny hody chytej do dvou rukou a jen v případě že nedosáhneš, použij jednu.
4. Jdi do disku, nečekej až on přijde za tebou.
5. Snaž se chytat blízko těla.
6. Uč se "číst" disk. Je-li vítr a disk plachtí, pokoušej se odhadnout kam disk poletí a utíkej na toto místo.
7. Zvládneš-li pravidla 1-6, pokoušej se koncentrovat na pohyb nohou a jejich postavení, nacházíš-li se blízko postarních čar. Ryby - buť si jist, že skočíš-li rybu bude to vypadat efektně a nepřemýšlej o bolesti, která může přijít při dopadu.

Pravidla ULTIMATE 2.

Autoři: E. Simon
K. Pufah
S. Gurst
Překlad: H. Hanousek (PD)
Přepis: Dany a Libor (PD)

4. Pokud házející nevypustí disk na první znamení slova "deset", následuje turnover a check.

5. Po turnoveru nemusí bývalý obránce, nyní útočník, převzít disk. Předchozí házející, nyní obránce, checkuje disk novému házejícímu. Jestliže ten disk nechce, obránce jej checkne tak, že jej položí na zem a zvolá "in plej" /ve hře/.

6. Házející smí zpochybnit počítání, jestliže si myslí, že vypustil disk před prvním znamením slova "deset".

- pokud byla přihrávka dokončena, hra se zastaví a disk se vrací znovu k házejícímu. Po checku začíná obránce počítat stání od osmi.
- jestliže je přihrávka nedokončena, dojde k turnoveru a hra pokračuje bez přerušení.

PŘÍJEMCE:

1/ Příjemce je útočící hráč, který právě chytá disk, nebo který jej nemá v držení.

2/ Pohazování za účelem získání kontroly nad diskem je povoleno, a však vědomé pohazování /např. postrkávání/ za účelem upravení směru letu disku se považuje za kroky a není povoleno.

3/ Příjemce získá disk tím, že je zjevně v trvalém kontaktu s netočícím se diskem.

4/ Po chycení přihrávky je příjemci povolen jen nejmenší počet kroků nutný k zastavení a ustavení pivotové nohy.

5/ Běží-li příjemce ve chvíli, kdy chytil disk, smí přihrát před třetím kontaktem se zemí po chycení disku, aniž by se zastavil.

6/ Je-li disk chycen současně obráncem i útočníkem, získává jej útočící hráč.

7/ Přilétne-li přihrávka takovím způsobem, že není jasné, byl-li disk chycen před dotykem země /tráva je součástí země/. Tuto skutečnost oznamuje hráč, který má nejlepší výhled /obvykle příjemce/.

8/ Je-li nejasné, zda byl příjemce v okamžiku chycení disku ve hřišti či autu, opět tuto skutečnost oznamuje hráč, který má nejlepší výhled.

9/ Vytlačení

- jestliže příjemce chytí ve vzduchu disk a obránce se jej dotkne dřív než dopadne na zem, a tento kontakt zaviní, že se útočník ocitne v autu, příjemce musí buď být brán jako v autu, nebo zvolat na obránce "force-out" /vytlačení/. Jestliže se takový faul přihodí v koncové zóně a nejsou proti tomu žádné výhrady, bod platí.

10/ První dotek se zemí určuje vlastnictví. Zem může zapříčinit neukončenou přihrávku, která vyústí v turnover.

FAULY:

1/ Faul je důsledek fyzického kontaktu mezi soupeři. Faul může být oznámen jen hráčem, který byl faulován, a to zvoláním slova "faul" dostatečně nahlas ihned po faulu.

2/ Hráč, který způsobil kontakt, se dopustil faulu.

3/ Fauly při házení:

a/ K faulu dojde při kontaktu mezi házejícím a obráncem.

b/ Kontakt, který následuje po vypuštění disku není faul. Přesto by se mu mělo zabránit.

c/ Po faulu házejícího na obránce se hra zastaví a disk se vrací znova házejícímu. Následuje check.

d/ Je-li házející faulován v průběhu házení a přihrávka je ukončena, faul je automaticky prominut a hra pokračuje bez přerušení.

e/ Je-li obránce faulován během házení a přihrávka je neukončena, hra pokračuje bez přerušení.

4/ Fauly při chytání:

a/ Faul nastane při kontaktu v průběhu pokusu o chycení či sražení disku. Jisté množství náhodného kontaktu během nebo ihned po pokusu o chycení, kterému se nedá zabránit, je často nevyhnutelné a není faulem.

b/ Jestliže se hráč dotkne soupeře před příletem disku a tím naruší pokus tohoto hráče hrát na disk, dopustil se faulu.

c/ Pokud se hráč střetne se správně stojícím soupeřem před nebo po příletu disku, je to považováno za "škodlivé ohrožení" a je to faul.

d/ Nebezpečné, agresivní chování či bezohlednost vůči bezpečnosti ostatních hráčů je vždy považováno za faul.

e/ Dojde-li k faulu, který není zpochybněn, faulovaný hráč získá disk na místě porušení pravidel. Je-li spor o faul, disk se vrací zpět k házejícímu. Dojde-li k nezpochybněnému faulu v koncové zóně /kromě vytlačení/, faulovaný hráč získá disk na tom místě zónové čáry, které je nejblíže místu přestupku.

PŘESTUPKY:

1/ K přestupku dojde, poruší-li hráč pravidla, aniž by při tom došlo k fyzickému kontaktu /např. nepovolené obranné postavení, neustanovení pivotové nohy na postranní čáře, atd./.

2/ Přestupek může být oznámen kterýmkoliv hráčem, který ho zpozoruje. Tento hráč musí okamžitě nahlas zvolat "violation" /přestupek/ nebo název konkrétního přestupku.

3/ **KROKY:**

a/ Házející musí udržet celou nebo část pivotové nohy s jedním místem na hřišti. Ztratí-li tento kontakt, dopustí se kroků.

b/ Jestliže chytající dělá zjevně více kroků, než je nutno k zastavení po chycení přihrávky, jsou to kroky.

c/ Pokud chytající po chycení přihrávky v běhu vypustí disk po třetím kontaktu ze zemí a před úplným zastavením, jsou to kroky.

4/ **STRIP:**

a/ Žádný bránící hráč nesmí vyrazit disk, dokud je v držení útočníka. Pokud tak obránce učiní, hráč který má disk v držení zavolá "strip" .

b/ Hráč, který má disk v držení, jej pak sebere a hra pokračuje bez přerušení, z místa, kde hráč znovu získal disk.

c/ Bylo-li již započato počítání a došlo ke stripu, obránce začne opět počítat až po zvednutí disku útočníkem.

d/ Zpochybněný strip se řeší stejně jako faul.

e/ Nezpochybněný strip v koncové zóně je bod.

5/ **DOUBLE TEAM:** /dvojitá obrana/

a/ Jen jeden obránce smí bránit házejícího. Žádný jiný obránce nesmí stát ve vzdálenosti 3 metrů od pivotové nohy házejícího /ledaže brání jiného útočníka v této oblasti/.

b/ Zpozoruje-li házející dvojitou obranu, nejprve zvolá "dabl tým" jako varování. Po tomto upozornění musí obránce snížit počítání o dvě. Je-li Double Team oznámen opět ve stejném počítání stání, hra se zastaví a pokračuje po checku počítáním od nuly.

POSTAVENÍ:

1/ Je na všech hráčích, aby se vyhýbali kontaktu. Surový kontakt se správně postavenými soupeři je faul a musí být zcela vyloučen.

2/ Je-li disk ve vzduchu, musí se hrát na disk, ne na soupeře.

3/ Princip vertikality: všichni hráči mají právo na prostor přímo nad tělem. Obránce nemůže zabránit útočníkovi v pokusu o přihrávku tím, že zvedne paže nad něj. Dojde-li ke kontaktu, je za něj zodpovědný hráč bránící vertikální prostor.

4/ Hráč, který vyskočí, je povinen dopadnout na stejné místo bez bránění. Smí dopadnout i na jiné místo za předpokladu, že nebylo obsazeno žádným hráčem v okamžiku výskoku, a že ani spojnice mezi místem výskoku a dopadu nebyla obsazena.

PICK:

1/ Žádný hráč nesmí zaujmout takové místo, nebo se pohybovat takovím způsobem, aby překážel v pohybu jiného hráče soupeře. Toto se nazývá Pick.

2/ V případě Picku musí hráč, kterému soupeř překáží v pohybu, ihned nahlas zvolat "pik". Hra se zastaví a pokračuje po checku pokud neplatí "Pravidlo pokračování".

VYSVĚTLIVKY K FAULŮM, PŘESTUPKŮM A PICKŮM:

1/ Základní pravidlo: kdykoliv se objeví porušení pravidel nebo time-out, hra se zastaví a disk se vloží do hry na místě posledního držení před tím, než byla hra přerušena. Všimněte si vyjímek: Turnover, Strip a Faul při chytání.

2/ Pravidlo pokračování:

a/ Disk ve vzduchu:

- je-li hlášen faul, přestupek či pick, přihrávka se dohrává.
- jestliže tým, který hlásil faul, přestupek či pick získá disk jako výsledek této přihrávky, hra pokračuje bez přerušení. V tomto případě je na hráči, který faul hlásil, aby zavolal "play on'.
- je-li přihrávka ukončena, ale obranná akce byla přerušena přestupkem /např. pickem/, přihrávka neplatí a disk se vrací zpět házejícímu.

b/ Disk není ve vzduchu:

- je-li hlášen faul, přestupek či pik ve chvíli, a hráč se pokusí o přihrávku před tím, než se hra zastaví, a přihrávka je neukončena, dojde k turnoveru.
- je-li hlášen faul, přestupek či pik, a hráč se pokusí o přihrávku před tím, než se hra zastaví a přihrávka je ukončena, přihrávka neplatí a disk se vrací házejícímu.

c/ Nepodaří-li se dojít k dohodě o kterémkoliv hlášení, disk se vrací k házejícímu a hra pokračuje po checku.

d/ Kdykoliv je počítání obránce přerušeno hlášením faulu, přestupku, picku nebo time outu, počítání poté pokračuje takto:

Obranný faul nezpochybněný ... od nuly

Obranný faul zpochybněný ... to samé nebo od pěti, bylo-li napočítáno více než pět.
Útočný faul ... to samé.
Kroky nebo pick ... to samé.
Strip ... od nuly.
Rychlé počítání / Double time
První počítání ... odečíst dvě, žádný check.
Druhé hlášení ... od nuly.
Time out ... pokračuje v počítání.

e/ Když hra po time outu pokračuje, počítání stání pokračuje odkud byl time out hlášen. Obránce jej musí začít "stoling" nebo "kauntink" /add. stání/.

f/ Počítá-li obránce příliš rychle, házející může zvolat "fast kaunt" /Fast count - rychlé počítání/.

- první hlášení rychlého počítání je varování. Obránce musí snížit počítání o dvě.
- je-li rychlé počítání hlášeno znovu, hra se zastaví a pokračuje po checku opět od nuly.
- na rychlé počítání se vztahuje "Pravidlo pokračování".
- je-li rychlé počítání takového druhu, že házející nemá rozumnou možnost hlásit rychlé počítání na první znamení slova "deset", hra se řídí stejnými pravidly jako při zpochybněným stáním.

POZOROVATELÉ:

Před hrou si mohou kapitáni vybrat až šest zkušených hráčům do role pozorovatelů. V této roli mají za úkol pozorně sledovat hru. Nehlásí aktivně fauly, přestupky, piky nebo informace. Dojde-li ke zporu o faulu, přestupku, picku nebo čáře, či jiné interpreaci pravidel, které nemůže být vyšetřováno hráči, kteří se toho zúčastnili, pozorovatelé mohou být kapitáni povolány, aby učinily rozhodnutí.

- rozhodnutí učiní hráč s nejlepším výhledem na místo, kde došlo ke sporné události. Vyberou-li se pozorovatelé, mohou mezi sebou diskutovat o hře před tím, než učiní rozhodnutí.
- požádáním pozorovatelů o vyjádření se oba týmy zavazují podřídit se rozhodnutí pozorovatele.

ETIKA:

Dojde-li k faulu, který není hlášen, hráč který fauloval by měl uvědomit poškozeného hráče.

Je na obou týmech, aby minimalizovali dobu mezi bodem a následným pokračováním hry.

Přeje-li si tým na příjmu, aby se opakoval výhoz, který šel do autu, měli by dát signál o znovuvyhození co nejdříve.

Přestupkem proti duchu hry je, aby se obránce vyzval házejícího o přihrávku.

Dojde-li na hřišti ke sporu či zmatku, mělo by být běžnou praxí, že se hra zastaví a pokračuje checkem až po vyřešení problému.

V případě, že začátečník udělá přestupek za hranicemi běžné tolerance, je běžnou praxí hru zastavit a vysvětlit tento přestupek.

ŽÁDNÁ PRAVIDLA NEMOHOU NAHRADIT HRÁČŮV RESPEKT PRO DRUHÉ A SPIRIT-OF-THE-GAME .

- Konec -

Pro ty z Vás, kteří nemají předplacenou Past přicházíme s nabídkou. Máte-li zájem o koupi celých pravidel, jsme schopni a ochotni za cenu xeroxu Vám je prodat. Stačí jen říci nebo napsat na známé adresy uvedené na poslední straně Pasti.

A dále Vás chceme informovat, že vyšly některé nové úpravy pravidel. Budeme se proto snažit o co nejrychlejší překlad, aby bylo možné Vás s těmito změnami seznámit.

DISK-USE (KRIZE)

Autoři písně : Petr V., Dave, Erika

1.) D A G
Chtěl bych ti dneska říct něco moc hezkýho,
D A G
nejde to přes jazyk-jen něco smutnýho.
Chtěl bych ti dneska říct, že jsme to vyhráli,
nejde to přes jazyk, zas jsme to dostali.

2.) Chtěla bys dneska říct mi něco moc hezkýho,
nejde to přes jazyk-jen něco smutnýho.
Chtěla bys dneska říct mi: "Hned bych si to s tebou rozdala!"
Nejde to přes jazyk, zas jsi to dostala.

RF) A* F*m
Tak radši mlčíme,
2x G
nechcem to zkazit,
A* F*m
za diskem běžíme,
G
posraný vztahy. (každej za svým, bohužel.)

3.) Chtěla bys, abych byl dnes s tebou,
vyjdem si za město, disk vezmem s sebou.
Proč ale brečíš, vždyť já tě miluju,
možná, že na tréning dnes ani nepůjdu.

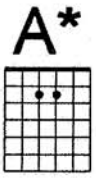

RF) 2x

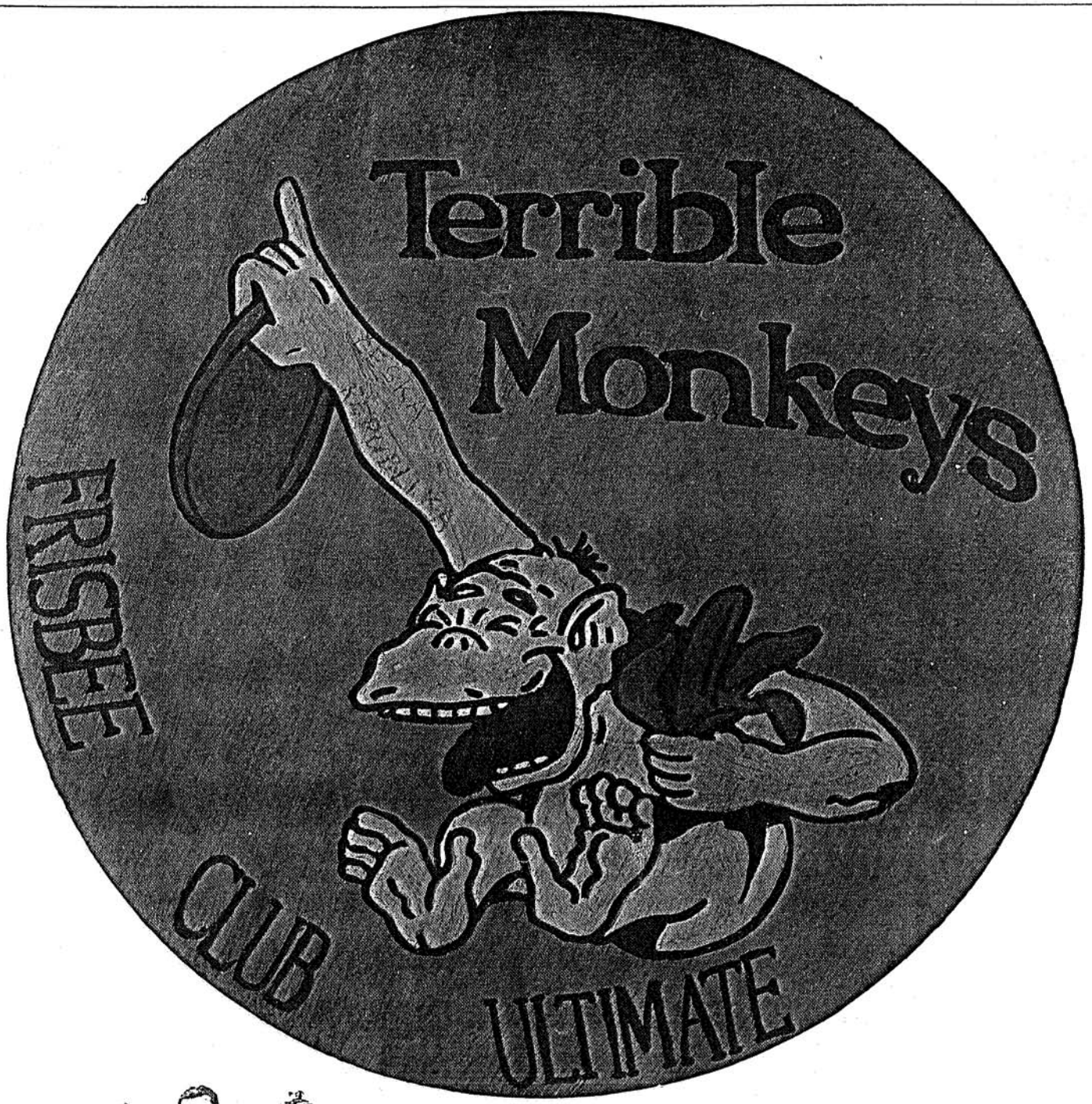

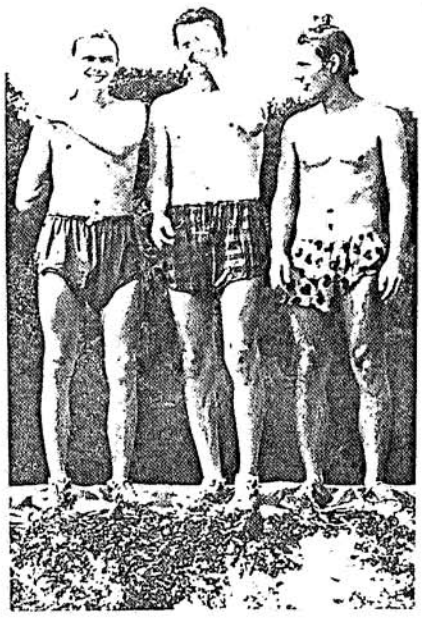

Bylo-nebylo jednoho krásného pozdního zimního večera (26.2.1993) vznikl tým Terrible Monkeys.

Na fotografii lze spatřit zakládající členy (zleva: Dave, Radek, Bobo; zprava: Bobo, Radek, Dave)



Velikonoce 1993-soustředění týmu před mistrovstvím republiky (fyzicky a finančně náročné)



Mistrovstní republiky v roce 93 (naše první dresy a zasloužené třetí místo)

Opice pojaly historii svého týmu jako fotografickou a dodaly nám nepřeberné množství fotek, které vzhledem k rozsahu nemůžeme zveřejnit. Všechny fota však nebyly kvality Kodak-foto a tak jsme jen zvědaví, co s tím provede xerox.

Těšíme se na další pokračování tentokrát od NK (předat v Č. Budějovicích) a BJ (nejlépe na Turné-23.7).

Hodiny bijí



18.-19. červen 1994	3SB - Č. Budějovice	Liga
25.-26. červen 1994	Vítkovice	Halové mistrovství ČR v Ultimate
23.-24. červenec 1994	Malá Hraštice	Turné 23-7
30.-31. červenec 1994	Mir San Mir - Mnichov (D)	Prázninový turnaj v Německu

18.-19. červen 1994 - 3SB - Č. Budějovice-Liga

Celkově v pořadí již čtvrtý ligový turnaj nás zavede do malé jihočeské vísky Roudné nedaleko Českých Budějovic (Budějc). Organizátoři tajně prohlašují, že to bude "BOMBA" jako v Pardubicích. A co se nám podařilo zjistit: no to si necháme pro sebe.



Co se Ti Vítku právě teď honí hlavou ? Aneb jasné vyjádření pocitů po prohraném zápase s 3SB.

25.-26. červen 1994 - Vítkovice - Halové mistrovství ČR v Ultimate

Je to velmi divné, ale je to tak. Koncem června kdy začíná léto, je tu ještě jeden halový turnaj. Oficiálně je akce prezentovaná jako Halové mistrovství v Ultimate. Proto je tento turnaj důležitý pro všechny, kteří by chtěli jet do Colchestru jako hráči, neboť je to poslední možnost se dostat do reprezentace.

Jak jistě všichni víte, halové mistrovství proběhlo již v Chomutově a tak půjde o exibici ultimate - jednoho z rodiny netradičních sportů. Televizní záznam by měl proběhnout 27. června ve studiu Kontakt. Doufáme, že ukázka Ultimate bude dostatečně dlouhá, aby zaujala co nejvíce lidí.

23.-24. červenec 1994 - Malá Hraštice - Turné 23-7

Turnaj, na který Vás zvou Dany s Petrem (oba PD), kteří slaví ve stejný den narozeniny a Libča (TM) s Liborem (PD) mající jmeniny. Očekává se důstojná oslava Ultimate a jiného. Podrobnosti o tomto turnaji přinášíme na jiném místě.

30.-31. červenec 1994 - Mir San Mir - Mnichov (D) - Prázninový turnaj v Německu

Na tento turnaj jsme byli pozváni v Echingu během ME klubů. A jak známe hráče z Německa, turnaj bude mít vynikající organizaci a i účast. Bližší iformace Vám "snad" podá dr. Honza (PD)

KECY HECY

Lidový léčitel

Libča (TM) se vrhnul na dráhu lidového léčitele. Prozatím se specializuje na oční, krční, ušní a věřte nebo ne, jeho jazyk je opravdu zázračný.

Velká letní cena klisen

Dne 23.7.94 zveme všechny fanoušky dostihového sportu na Velkou letní cenu klisen. Kvalifikace do hlavního závodu proběhne na turnaji v Č. Budějovicích. Všechny žokeje upozorňujeme, že se pojede bez sedel. Klisny Petra (PD), Zuzka a Soňa (obě TM) mají handicap 3 min.

Davídek se ptá ?

Proč se nehrálo v Praze finále ? Opilé družstvo Pud (složené převážně z PD) se obávalo střízlivých 3SB ? Kluci, jak můžete chlastat ten rum přes den ?

Novinka na trhu

Tým odborníků dlouho bádal jak zamezit vysokému počtu početí na turnajích Ultimate. Po několikaměsíční usilovné práci (24 hohin denně) bylo na tuto otázku nalezena jediná odpověď - FRISBEE PESAR® (váha 175 g, rozměr .....)

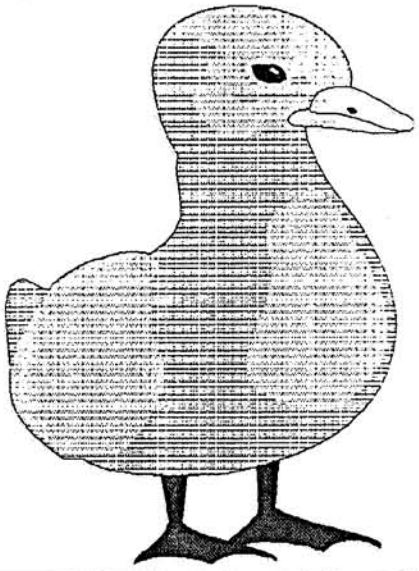

Tisková oprava

V minulém vydání jsme Vás informovali o možnosti koupě bot vhodných pro ultimate (obdoba bot Riddell). Dnes přicházíme s tiskovou opravou, protože jsme zjistili, že zmíněná prodejna již neexistuje. Omlouváme se proto všem, kteří tuto prodejnu hledali a nenašli. Bylo to tak trochu kachňátko.

Od nás

Obracíme se na Vás s žádostí. Pro další čísla sháníme jakékoliv obrázky, fotografie a tiskové materiály mající společnou vlastnost, a to Ultimate, disk, modré nebe či bublající potůček. Veškeré vhodné i nevhodné materiály je možné předat přímo nám, nebo zaslat poštou na známé adresy.

Předem díky.



?????

????

Pořádáte turnaj a chybějí vám adresy ? Nerozumíte některému z pravidel ? Máte nějaký Kec Hec ? Chcete něco říci všem a nevíte jak ?

Zde je naše **adresa:**

Ruda Ringelhán
Lipecká 371/4
Praha 10-108 00
tel.02/771133
nebo
Libor Saifrt
U lípy 25
Praha 5 - 155 00
tel. 02/3017818

BOMBA

Našemu detektivovi se podařilo vypátrat jednu BOMBU. Na tutrnaji v Českých Budějovicích dojde ke zvolení první FrisMiss. Soutěžit budou dívky v několika kategoriích. Jako např. v hodu na dálku diskem, v schopnosti se ubránit násilníkovi aj. Samozřejmě dojde na soutěž .....

O tom která dívka si bude užívat půl roku na Bahamách a která pojede do Krkonoš bude rozhodovat několikačlená porota (asi 30-40 hráčů ze všech týmů).

Proto děvčata zajděte ještě naposledy do fitnes centra, nezapomeňte šmiňky a především dobrou náladu a úsměv, kterým bude obšťastňovat jednotlivé porotce. Držíme Vám palce a pamatujte co říkal zakladatel novodobé olympijské tradice pan Coubertén, že účast v soutěži kterou nevyhraješ, nestojí za to.

SPIRIT OF THE GAME

PAST

ULTIMATE ... jediný způsob jak létat !

Skóre 4:1 | Vydává PAST f. s. b. o. | 23.7.1994/15 Kč

Slunce, seno, ultimate

A je tu nový turnaj a s ním i nové číslo turnajovníku Past. Tak jako obvykle v něm naleznete stálé i méně stálé rubriky a několik nových článků. Jelikož 21. srpna začíná MS tak jsme se zaměřili tímto směrem a můžete si přečíst jaké země se zúčastní a kdo z ČR bude reprezentovat. Dále se dozvíte co Vám radí DrU. Jeff o nabíhání a dovolili jsme si lehce zhodnotit a okomentovat akci nazvanou "Vítkovice". Nechybí ani nové Kecy Hecy a pravidelné povídání Od pípy.

A co připravujeme ? Především bychom v příštím čísle rádi otiskli hostorii NK, kteří se na nás vybodli a tak v tomto čísle nenajdete rubriku "Doma jsem utíral nádobí a...". Znovu tedy dáváme šanci kronikářce NK a aby si NK nemysleli, že z toho jen tak vybruslí, chtěli bychom od nich zprávu o tom jak se měli v Itálii. Zároveň také žádáme na poslední straně BJ o historii jejich klubu.

Mějte se všichni fajn a nezapomeňte na to, že vstupní lístek na Turné 23-7 v Malé Hraštici představuje jakákoliv plná láhev s obsahem alkoholu alespoň 40% !!!



TRÉNINKOVÉ ÚKOLY pro reprezentanty do 7.8. 94

Jelikož o prázninách je malá pravděpodobnost, že se týmy budou scházet a trénovat, je na každém, aby přistoupil zodpovědně a udělal se sebou co bude v jeho silách. Na tomto místě uvádíme rady Papá (PD), jak trénovat a co je minimální nutností. Fyzická a technická připravenost reprezentantů bude přezkoušena hned první den na soustředění. Tam se ukáže, kdo opravdu něco dělal, nebo se jen válel u vody. Vzhledem k tomu, že každý den soustředění je plánován jako čtyř-fázový doporučujeme fyzickou přípravu nepodceňovat.

KONDICE

A.	3km/15min	klus (volně)	**2x týdně**
	5x50m/10min	maximální úsilí	
	2x(4x10m)/15min	maximální úsilí	
	2km/10min	klus (volně)	
B.	6-8km/35min	setrvalý běh-tep 160-180	**3x týdně**
	nebo 30km na kole za 1 hod		

TECHNIKA

Volné házení — **3x týdně**

20x-forhand-backhand-overhead-forbanán-bacbanán — **2x týdně**

ČAF INFORMUJE

ČAF - Česká asociace frisbí

Soutěžní řád FRISBEE - ULTIMATE

I. Základní ustanovení

1. Ustanovení tohoto soutěžního řádu jsou závazná pro všechny účastníky ultimatových soutěží.
2. Výklad soutěžního řádu přísluší ČAF.
3. Soutěžní řád nabývá platnosti 1.1.1994.
4. Doplňky nebo změny v soutěžním řádu a jeho platnost stanoví ČAF.

II. Termínové listiny

1. Termínovou listinu připravuje a schvaluje ČAF.
2. Předepsané termíny jsou závazné pro všechny účastníky soutěží.

III. Organizace soutěží

1. Soutěže řídí ČAF.
2. ČAF přiděluje jednotlivým oddílům organizaci mistrovských soutěží.
3. Za řádné uspořádání soutěže a dodržení soutěžního řádu je vždy odpovědný pořádající oddíl.
4. Systém mistrovských soutěží
   - celostátní soutěž
   - oblastní soutěž

   Všechny mistrovské soutěže se organizují turnajovým způsobem v období jaro - podzim.

   Celostátní soutěž je vyvrcholením celoročních oblastních soutěží. Její vítěz se v kategorii dospělých stává mistrem republiky pro příslušný rok. V kategorii juniorů a žactva se vítěz stává přeborníkem republiky.
   Oblastní soutěž je pořádána jako kvalifikace pro postup do celostátní soutěže, a to nejméně 6-krát ročně. Do celostátní soutěže postupují minimálně 4 nejlepší družstva z oblastní soutěže.
   Množství postupujících určí ČAF na základě počtu přihlášených družstev před zahájením soutěží.

5. V mistrovských soutěžích může pořadatel upravit hrací dobu (počet bodů) takto:
   - oblastní soutěž min. 30 minut (9 bodů)
   - celostátní soutěž min. 60 minut (15 bodů)
6. Nemistrovské soutěže

   Organizují oddíly ČAF podle pravidel Ultimate. Výsledky těchto soutěží předávají ČAF nejpozději do tří dnů po ukončení soutěže.

IV. Povinosti pořadatele utkání

1. Zajistit regulérnost a hladký průběh utkání.
2. Připravit a podle pravidel Ultimate řádně vyznačit hrací plochu. Dát k dispozici dostatečný počet hracích disků.
3. V případě vícedenního soutěžení zajistit ubytování.
4. Zajistit odeslání výsledků na ČAF do tří dnů po ukončení soutěže.

V. Věkové kategorie

- dospělí od 19 let.
- junioři do 18 let.
- žactvo do 14 let.

Hráč (hráčka) je zařazen do příslušné kategorie v tom kalendářním roce, ve kterém dosáhne věku dané kategorie.
V mistrovských soutěžích mohou soutěžit (i ve smíšených družstvech) hráči (hráčky) patřící do příslušné kategorie nebo patřící o jednu kategorii níže.

VI. Soutěže se řídí

- pravidly Ultimate
- soutěžním řádem
- hospodářskými směrnicemi

Schváleno valnou hromadou ČAF dne 16.12.1993.

pozn.: Pro připomenutí zápis z valné hromady ČAF konané dne 8.1.1994 v Chomutově uvádí, že klub pořádající ligový turnaj je povinen předat ČAF stručný přehled nákladů a poplatků příslušného turnaje do tří dnů po jeho skončení.

Od Pípy

České Budějovice, nebo jak říkají místní "budějky" byly místem kde se konal další ligový turnaj. Přesněji to však byla vesnice kousek za B zvaná Roudné, kam první skupinu, která jela v pátek odvezla paní řidička autobusu č. 10. Předtím si však její bystré oko všimlo, že Davídek (3SB), který je v ČB doma a tak nás čekal na nádraží má kolo a z přepravy i se správně cvaknutým lístkem Davídka vyloučila.

Po vystoupení na zastávce Roudné, kde už čekal velmi zadýchaný Davídek jsme postavili stany chvíli si zaházeli a poprvé šli otestovat kvalitu piva Samson za 6 Kč do přilehlé hospody (v tomto případě "přilehlé" znamené vzdálené zhruba 20 metrů od postraní čáry fotbalového hřiště).

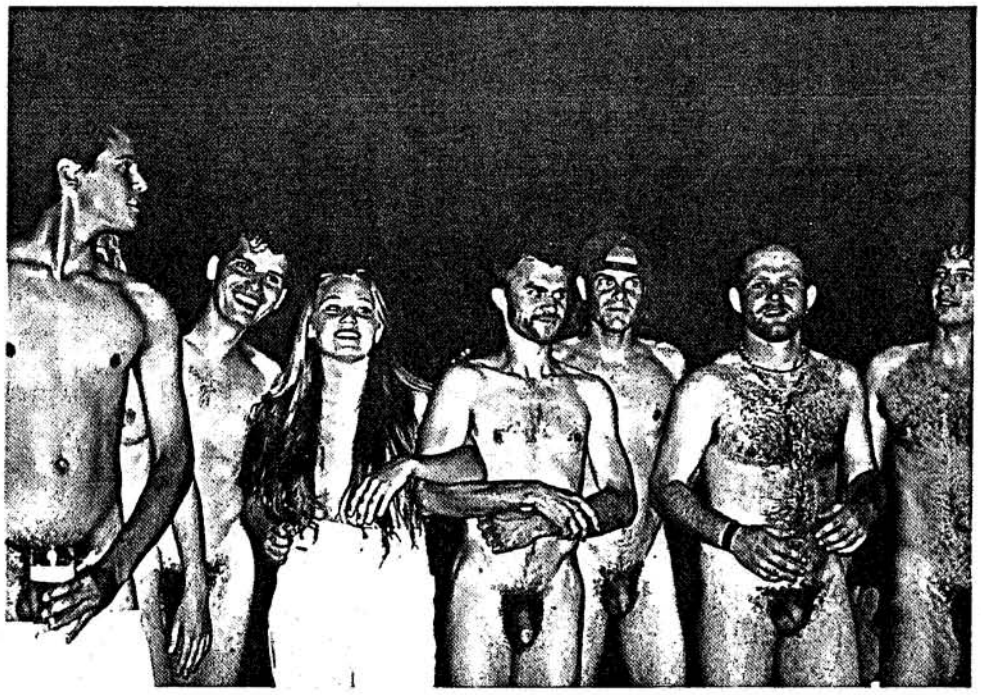

Dr. Honza (PD) podruhé ženat. Fotografie zachycuje zcela netradiční svatební obřad.

Druhý den v sobotu dopoledne dorazila druhá skupina hráčů a hráček. A kdo vlastně přijel ? Přijeli tyto týmy: Teribble Monkeys, North Kites, Prague Devils a samozřejmě pořádající tým 3SB. Týmy probraly poslední upřesňující taktické rady svých trenérů a ve 12 hodin se začalo za velkého vedra hrát. Hrálo se na hřišti regulérních rozměrů a na 50 minut. Jednotlivé ultimatové zápasy byly proloženy fotbalovým zápasem místního FK Roudném, což mnozí využili k občerstvení a dočerpání sil.

Po posledním zápase NK v. TM bylo stále mnoho těch kteří si ještě chtěli zahrát. A aby hra nebyla nuda tak Papá (PD) navrhl Nuda Ultimate neboli svlékací ultimate. Dva týmy po 9 hráčích a hráčkách, hráli bez sřídání a s nevídaným odhodláním. Zvláště pravidlo - chycení disku v koncové zóně rybou, které znamenalo tzv. "dabl", neboli svlékání dvou věcí naráz mělo za následek to, že ten kdo v normální hře spadl jen když zakopl, tak tady padal jako shnilá hruška na podzim. A abychom nepsali jen v mužském rodě, třeba Jíťa (PD) již bez trička skočila svou premiérovou životní rybu. Zápas skončil tak jak si předsevzal jeden tým na začátku hry tj. svlečeme je do naha.

Večerní zábava byla naplánována do místního zábavného podniku, kde hrála reprodukovaná muzika, ale všichni dali přednost hospůdce u hřiště s živou hudbou v podání Daveho (TM) a Burtna (PD). K všeobecné zábavě se snad poprvé na turnajích přidali i NK. Zvláště potom Veverka, která využila změny přístupu Vítka a zpříjemnila posezení téměř všem hráčům. Zábava se táhla až do zavírací hodiny, kterou v této hospůdce stanovuje počet hostů. Ti opravdu poslední si ještě zakoupili basičku a pokračovali do ranního svítání.

V neděli se začínalo prvním zápasem v 10 hodin PD v. TM a o hodinu po vítězství 3SB nad TM skončila základní část turnaje. Dále se hrály zápasy o umístění na což doplatili TM, kteří hráli s NK. V základní části TM zvítězili 10:7, ale při hře o 3. místo prohráli 6:8.

Finálové utkání svedly týmy PD a 3SB. 3SB stále se pod Davídkovým vedením zlepšující hráli vyrovnaný zápas a převážně ze začátku měli navch. Zvláště významný byl bod, který se hrál za obrovského horka celých 20 minut a přispěl k značnému vyčerpání obou týmů. O vítězství PD rozhodlo již poněkolikáté spíše štěstí než dovednodti. Utkání skončilo po vypršení času 8:7.

Vyhlášení ve stylu alá Franta ukončilo turnaj.

Naše hodnocení

Celý turnaj by se dal charakterizovat jedním slovem - pohoda. Ideálnější prostředí si lze jen těžko představit tj. pěkná tráva + regulérní rozměry hřiště, Samson za 6 Kč a slunečno. Nechyběly sprchy a organizaci nelze nic vytknout. Škoda, že párty se odbyla ve starém duchu. Na druhou stranu je třeba ovšem poznamenat, že Disco Rock jen kvůli frisbee přesunut z pátku na sobotu byl připraven.

K celkové skvělé náladě jistě přispělo svlékací frisbee. Zvláště však je třeba zde vyzvihnout podíl Markéty (3SB) na plynulém průběhu hry, když si jako první z děvčat sundala triko.

Turnaj se obešel bez většího počtu zranění, ale Davídkovo (3SB) zranění stojí za to (natržené kolení vazy). Přejeme brzké uzdravení a návrat na trávník.

A tak si myslíme, že je velká škoda neúčasti ostatních týmů a turnaj hodnotíme stejně jako turnaj v Pardubicích tj takto:

★★★★★

Výsledky

1. Prague Devils
2. 3SB
3. North Kites
4. Teribble Monkeys

Cenu Spirit of The Game získal jednomyslně tým složený z hráčů, kteří prohráli v Nuda Ultimate.

Nejlepší hráčkou byla vyhlášena Jíťa (PD).

Nejlepším hráčem byl vyhlášen Dave (TM).

Tabulka jednotlivých zápasů

	3SB	NK	PD	TM
3SB		11:8	4:13	10:6
NK	8:11		2:11	7:10
PD	13:4	11:2		9:7
TM	6:10	10:7	7:9	

Zápas o třetí místo: TM x NK - 6 : 8
Finálové utkání: PD x 3SB - 8 : 7



Rozehrávači :

1. Dave (TM)
2. Rádio (NK)
3. Radek (TM)

Středy :

4. Burton (PD)
5. Verča (3SB)

Zónaři :

6. Jíťa (PD)
7. Franta (TM)

V dnešní rubrice 7 Statečných bychom se nechtěli omezit na pouhý výčet nejlepších hráčů či hráček. Jelikož rubrika má ve svém názvu slovo statečný, myslíme si, že by měli být oceněni všichni hráči speciálního ultimate o kterém píšeme na jiném místě. Svou odvahou a radosti ze hry přispěli ke skvělé zábavě všech přítomných.

Dále si nelze nevšimnout všech zúčastněných v dvacet minut dlouho trvajícím bodu finálového zápasu. Mnozí po skončení uvedeného bodu byli na dně sil a na pokraji zhroucení.

Ducháček mezi námi

Ducháčka bychom rádi symbolicky předali Davídkovi, který ač vážně zraněn a s bolestí, neutekl a organizaci Budějovického turnaje dotáhl do konce.

Pondělní návštěva u doktora ukázala natržené kolení vazy a tím 5 týdnů klid. Zranění s největší pravděpodobností nedovolí Davídkovi jako nejlepšímu hráči (nebo alespoň jednomu z nejlepších) účast na mistrovství světa v Colchestru. Jak se však ale můžete přesvědčit i přes toto zranění se Davídek ocitl na užší soupisce reprezentantů - ještě doufáme.

Vzkaz pro Davídka: *Kdybych tě neznal tak si řeknu, že sis to udělal schválně, aby se o tobě psalo v Pasti (publicita šla však zařídit i mnohem méně bolestným způsobem, proč jsi něco neřekl, není to zas tak drahé). Ruda*

Polovina ligy za námi

Prázdniny jsou v plném běhu a nejbližší ligový turnaj je pro většinu zatím v nedohlednu a ten kdo má 100% ligovou docházku má na svém kontě účast na čtyrech turnajích.

Liga začala v Jirkově za organizace stále jediného juniorského týmu v ČR. Následovali turnaje v Pardubicích, Praze-Suchdole a zatím poslední v Českých Budějovicích. Mezi tím byly neligové turnaje Pražské Jaro a ME klubů v Mnichově.

V každém týmu došlo k určitým změnám, ale bezpochyby největší prodělaly Budějice, kam přišly zahraniční posily v podobě Joe a Onna a celková herní kvalita týmu šla po novém náboru prudce nahoru. Objevil se nový tým Prague Lions a naopak NK se potýká s existenčními problémy.

Každý ligový turnaj měl svá specifika a po organizační stránce nelze vyjma turnaje v Suchdole (turnaj prostě jeden člověk neuspořádá) nic vytknout. Mohli jsme si všimnout, že kdo chce udělat pěkný turnaj musí tomu něco obětovat a trochu zapracovat (např. skvělý turnaj se snídaní v Pardubicích). Ukázalo se, že i když je ultimate bezkontaktní sport dochází k zraněním a to i těm více nepříjemným než je natažený sval. Dále bychom chtěli připomenout organizátorům, že je třeba dodržovat ustanovení na kterých se oddíly shodly na valné hromadě, jako je předávání výsledků a přehled nákladů na turnaj asociaci.



Tabulka průběžného pořadí

Tato výsledková tabulka se nemusí shodovat s pořadím, které zaznamenává ČAF, protože asociace nezapočítává výsledky Pick up týmů. Oficiální tabulku přineseme v příštím čísle. Pozn.: výsledky s Mental Disc nebyly započítány.

	Jirkov NK	Pardubice TM	Suchdol PG	Budějice 3SB	Body (z 32 možných)	Průběžné Pořadí
PRAGUE DEVILS	1	1	8	1	21	1
NORTH KITES	4	2	3	3	20	2
3SB	6	3	2	2	19	3
TERRIBLE MONKEYS	2	4	4	4	18	4
PICK UP I.	5	5	1	8	13	5
PEIKER'S GIRLS	3	8	5	8	8	6
BAD JOKE	7	6	7	8	4	7
PRAGUE LIONS	8	8	6	8	2	8
PICK UP II.	8	7	8	8	1	9
PRAŽSKÉ DRŽKY	8	8	8	8	0	10

Vítkovice, aneb propagace za 150,-

Akce od 25. do 26. června t.r. bude zajisté tou nejdiskutovanější jaká kdy byla v historii ČAF uspořádána. Takže o co vlastně šlo ? Dva dny (sobota, neděle) byly rozděleny na dvě části, ve kterých se odehrálo mistroství republiky ve skateboardingu, frisbee-ultimate a inline (což jsou kolečkové brusle s kolečky v řadě za sebou) a ukázka dalších 20-ti sportů. V sobotu se odehrálo mistrovství republiky ve skateboardingu a in-linech a také se odehrály semifinálová utkání v ultimate. Večer byla zkouška na nedělní exhibici. Druhý den, na kterém byla přítomna televize a proto byl důležitější, byla exhibice netradičních sportů a finále halového mistroství republiky ve frisbee.

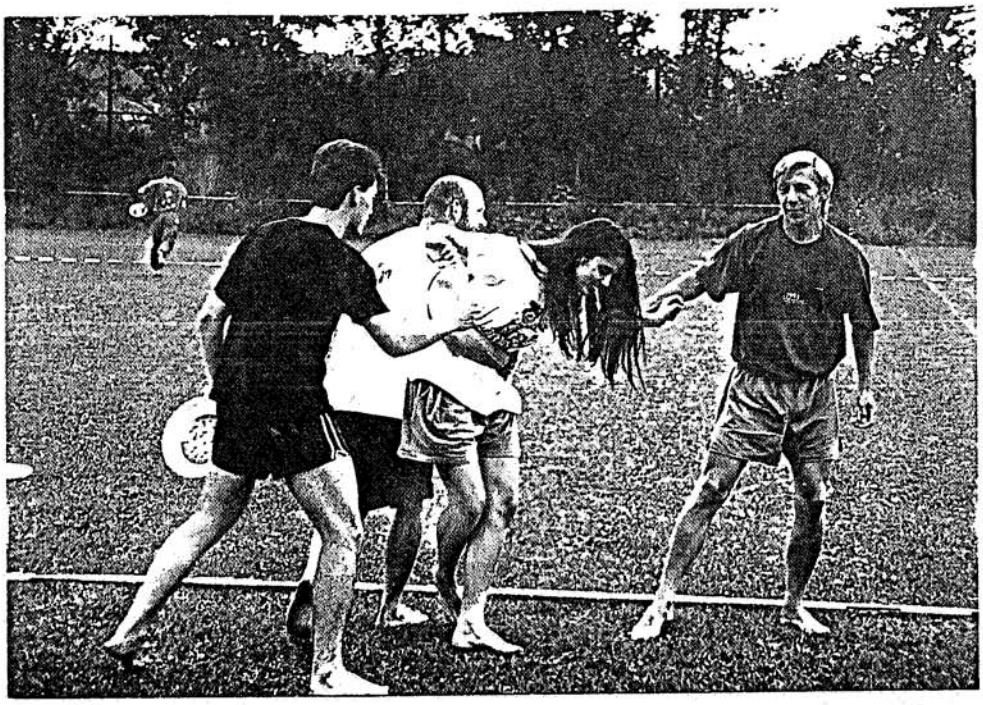

Petra je všemy deseti "pro" a nic nenamítá proti strip ultimate.

A jak si tam užívali ti co tam jeli ? Báječně - jak jinak, ale všechno popořádku. Již ve čtvrtek se Martin (PD) a Martin (TM) (neboli Matěj a Marťák) vydali časně ráno do Ostravy-Vítkovic jako náš předvoj a především aby chránili naše zájmy. Šlo především o vyznačení hrací plochy pomocí izolep a zajištění regulérních podmínek na vítkovické palubovce, což nebylo vůbec jednoduché. Neboť milí organizátoři z řad "skejťáků" hleděli samozřejmě na své zájmy a tak překážky, sice hezké, ale všechny na hrací ploše se měly před hrou přesouvat na okraj hrací plochy. Mezi těmito překážkami byla také největší z nich - pyramida, která měla zůstat při hře uprostřed hrací plochy. Naštěstí jsme prosadili svou a i tato drobnost o váze řádově stovek kilogramů se stěhovala za postraní čáry. Něco je však toto dohodnout a něco uskutečnit. Veškerá stěhovací činnost totiž připadla na nás a tak to před zahájením ultimate vypadalo jak na cvičišti.

Ale vraťme se k cestě. Hlavní skupina vyrazila v pátek krásným vlakem Intercity, za který je větši příplatek, ale cestování je v něm mnohem příjemnější o čem jsme se přesvědčili na zpáteční cestě obyčejným rychlíkem. Cesta ubíhala celkem rychle, hlavně poté co se v jednom kupé otevřel rumík. Takže v 18 hodin jsme byli v Ostravě a vydali jsme se na cestu k hale. Tam jsme též zdárně dorazili a setkali se s dvěma Martinama, kteří nám řekli, že bydlíme hned vedle několik zastávek tramvají. Těch zastávek bylo pouze 6 zato udivující vzdálenost. Vystoupením na správné zastávce jsme se mohli ubytovat v hotýlku s 2-3 lůžkovými pokoji. Po večerní návštěvě restaurace Barborka, kde jídlo bylo sice chutné, ale strašně dlouho se připravovalo si chtěl Honza (3SB) umýt nohy v umyvadle na svém pokoji. Držáky však byly již staršího data a tak Honza byl rád, že vyvázl bez úhony. Totéž se však nedalo říci o umyvadle, které se za účasti dvou uklízeček vtěsnalo do dvou kbelíků. Příkladná byla reakce personálu

hotelu, který se omlouval, že nemají volný náhradní pokoj.

S novým dnem, tedy sobotou, dorazili další hráči tentokráte ze zahraničí ze Slovenska. Přijel Laco a jeho synovec - ten co stále hraje s bílou kšiltovkou. Přijel také Tomáš, který zde prodával originální české disky za 200 Kč (jsou už docela fajn a pro začátek bohatě stačí). Odpoledne jsme si zahráli 2 utkání. Nejprve NK+Papá (PD)+synovec proti TM+Petr (PD) a poté PD proti 3SB+Laco+Ruda (PD). Každý zápas se hrál pouze 20 minut a tak to byly spíše takové jednohubky. Do nedělního finále postoupili NK a PD. Tento den ještě Papá stačil zařídit přesun finále na 16 hodin.

Neděle byla spíše ve znamení tropického vedra (spánek do 11 hodin) a příprav na odjezd. Po exhibici skateboardingu a ukázce několika dalších sportů na kolečkách jsme přišli na řadu opět my. Takže nejdřív uklidit plochu, tentokráte s hráči amerického fotbalu, a poté ukázka několika hodů v podání dvou dvojic Dave a Erika (TM), Filip a Veronika (3SB). Po této ukázce následovalo finále. NK hráli s Papá (PD) a Davem (TM) takže to bylo málem družstvo snů (NK - Rádio, Levíček, Kapitán, Míra B. a Vitek). Proti nim nastoupili PD v dost zajímavé sestavě: Jefik, Matěj, Honza H., Burton, Libor, Petra a Tomáš M., takže finále byl zážitek. Ještě navíc Papá část doby nehrál, protože hovořil o frisbee pro TV a Ruda komentoval celý průběh zápasu pro diváky v hale. Hra trvala opět 20 minut a tribuny ztichly a všichni se dívali na partu lidí chaoticky se honících za diskem. No prostě divácky nezvyklý zážitek, který vyvol zvětšený zájem o disky na našem stánku. K finálovému zápasu je třeba podotknout pár maličkostí. Především po zahlášení posledního bodu a oznámení skóre 7:6 pro PD a následného skórování hráči NK zvítězili hráči PD. Hráči z Prahy totiž hráli v tričkách s nápisem kokakola a tudíž "museli" vyhrát. Je však také nutné podotknout, že díky těmto sponzorským trikám jsme si zajistili 3 minuty ve vysílání ostravského Kontaktu.

A co říci na závěr ? Je pravda, že výdaje byly vysoké (vlak - 150 Kč + ubytování, které nám asociace skateboardingu naštěstí proplatila - ať žije Franko). Přesto měla návštěva Vítkovic i své nepřehlédnutelné klady. Poznal jsem město, kde bych nikdy v budocnu nechtěl bydlet a viděl jsem nekonečný panelák, ale především tří minutová propagace frisbee Ultimate v televizi o kterou přece šlo.

Užší výběr reprezentantů

Před finálovým utkáním ve Vítkovicích byl oznámen užší výběr reprezentantů. Z tohoto výběru bude dále vybráno 14 hráčů, kteří se zůčastní MS v Colchestru.

Bechyně J.	Crha L.
Filandr H.	Hanousek H.
Hokeš D.	Leamer J.
Levý M.	Mencl M.
Novák D.	Oczenaš R.
Průcha D.	Ringelhán R.
Saifrt L.	Zdeněk R.
Cicvárek F.	Graus L.
Joe (3SB)	



Výraz z Jefovy tváře jasně dokumentuje jaké v Budějicích panovalo nesnesitelné vedro.

Které země na MS ?

Jak již všichni asi víte, 21. srpna začíná MS v Ultimate & Guts v anglickém Colchesteru. Na tomto místě přinášíme přehled zemí, které jedou na MS. Jak si můžete povšimnout nejpočetnější výpravu (100 lidí) budou mít Spojené státy, které se účastní ve všech kategoriích. S nejméně hráči přijede Bangladéš.

země	*open*	*ženy*	*junior*	*masters*	*guts*	*celkem*
Austrálie	25	25				50
Bangladéš	14					14
Česká republika	15					15
Dánsko	22					22
Finsko	17	15	15	12		59
Francie	15	15				30
Itálie	15	15		15		45
Japonsko	23	22		12	8	65
Kanada	20	20		20		60
Kolumbie	22	15				37
Maďarsko	12					12
Německo	18	15	15	21		69
Nizozemsko	19	17	16	15	6	73
Norsko					7	7
Nový Zéland	15	12				27
Rakousko	14					14
Spojené státy	25	20	20	25	10	100
Švédsko	18	16	16	16	8	74
Švýcarsko	18	17		12		47
Velká Británie	20	16	12	16	4	68
Venezuela	15		15			30
CELKEM	358	240	109	164	43	914

INZERCE

VZHLEDEM K STÁLE STOUPAJÍCÍM NÁROKŮM NA KVALITU NAŠEHO LISTU HLEDÁME MLADÉHO(MLADOU) STÁLÉHO(STÁLOU) PŘISPĚVATELE(KU) NAŠEHO TURNAJOVNÍKU. POŽADUJEME MINIMÁLNĚ UKONČENÉ ZÁKLADNÍ VZDĚLÁNÍ, ALESPOŇ JEDEN JAZYK (PŘEDNOST MAJÍ ČESKY MLUVÍCÍ) A MINIMÁLNĚ PŮLROČNÍ PRAXI V ULTIMATE. NEŽÁDÁME PROFESIONÁLNÍ PŘÍSTUP, ALE SPOUSTU NÁPADŮ OKOLO ULTIMATE.

NABÍZÍME: NIC, KROMĚ MOŽNOSTI PSANÍ PRO NEJVĚTŠÍ A NEJSTARŠÍ NOVINY VĚNOVANÉ ULTIMATE V ČESKÉ REPUBLICE.

Náš inzerát Vás informuje o možnosti státi se dopisovatelem. Chceme touto cestou přibrat nové lidi pro případ výpadku, kdy dojdou nápady a zbyde pustá hlava. Pro Vaši informaci, doposud se na přípravách předcházejících čísel podíleli kromě Rudy a Libora také Jeff (pravidelně), Davídek (pravidelně), Dave (pravidelně), Papá, Petra, Erika, Dany, Tim a BJ svým dopisem. Samozřejmě také všichni kteří zapůjčili fotogtafie, či jinak vypomohli. Tímto bych také chtěl všem jmenovaným i nejmenovaným poděkovat a povzbudit pro příští čísla.

Tento inzerát prosím neberte jako recesi či srandu. Je myšlen smrtelně vážně !!!

1.....7 jedna až sedm

DrU. Jeff (PD)

Náběhy - Nabíhání

Útok je tvořen třemi částmi. Jsou to hody, chyty a náběhy. Bez kterékoliv části nemůžeš získat ostatní dvě. V minulých číslech jsme mluvili o hodech a chytání, nyní je čas se seznámit s náběhy.

Náběh je to co hráč dělá, aby se zbavil svého obránce, nebo aby se přesunul do jiné části hřiště. S tím jak dlouho se hraje ultimate, tak dlouho existují a vyvíjejí se styly a způsoby nabíhání. Je tedy záležitostí každého hráče, aby nalezl svůj styl, ve kterém bude jeho síla. Jeden vyniká v rychlosti a tak může provádět dlouhé a rychlé náběhy z hloubi pole. Jiný dokáže výborně klamat tělem a tak využije této své přednosti ke krátkým náběhům s klamáním obránce. Nezáleží na tom jakou strategii náběhů použiješ, ale existují pravidla, kterými by se měl řídit každý.

1. Měj přehled o hřišti. (Snaž se vědět kde máš stát.)
2. Vyber nejlepší způsob jak se dostat tam, kde chceš být. (Nenabíhej stejně jako tvůj spoluhráč.)
3. Nabíhej tvrdě a rychle jak je to jen možné. (Tvůj obránce chce také získat disk.)
4. Nikdy nezastavuj uprostřed náběhu.
5. Nedostaneš-li disk opusť prostor. (Ostatní nabíhají za tebou.)
6. Uč se rozdílné způsoby náběhů podle pozice, kterou zrovna hraješ. (Rozehrávač, střed, dlouhý.)

Každý tým má svou vlastní startegii odkud nabíhat. Jeden způsob náběhů je "lajna", která spočívá v tom, že všichni hráči útočícího týmu vyjma hráče s diskem stojí v řadě za sebou. Lajna je postavena podle toho, kde se nachází disk. Zde je několik typů jak postavit rozdílné lajny.

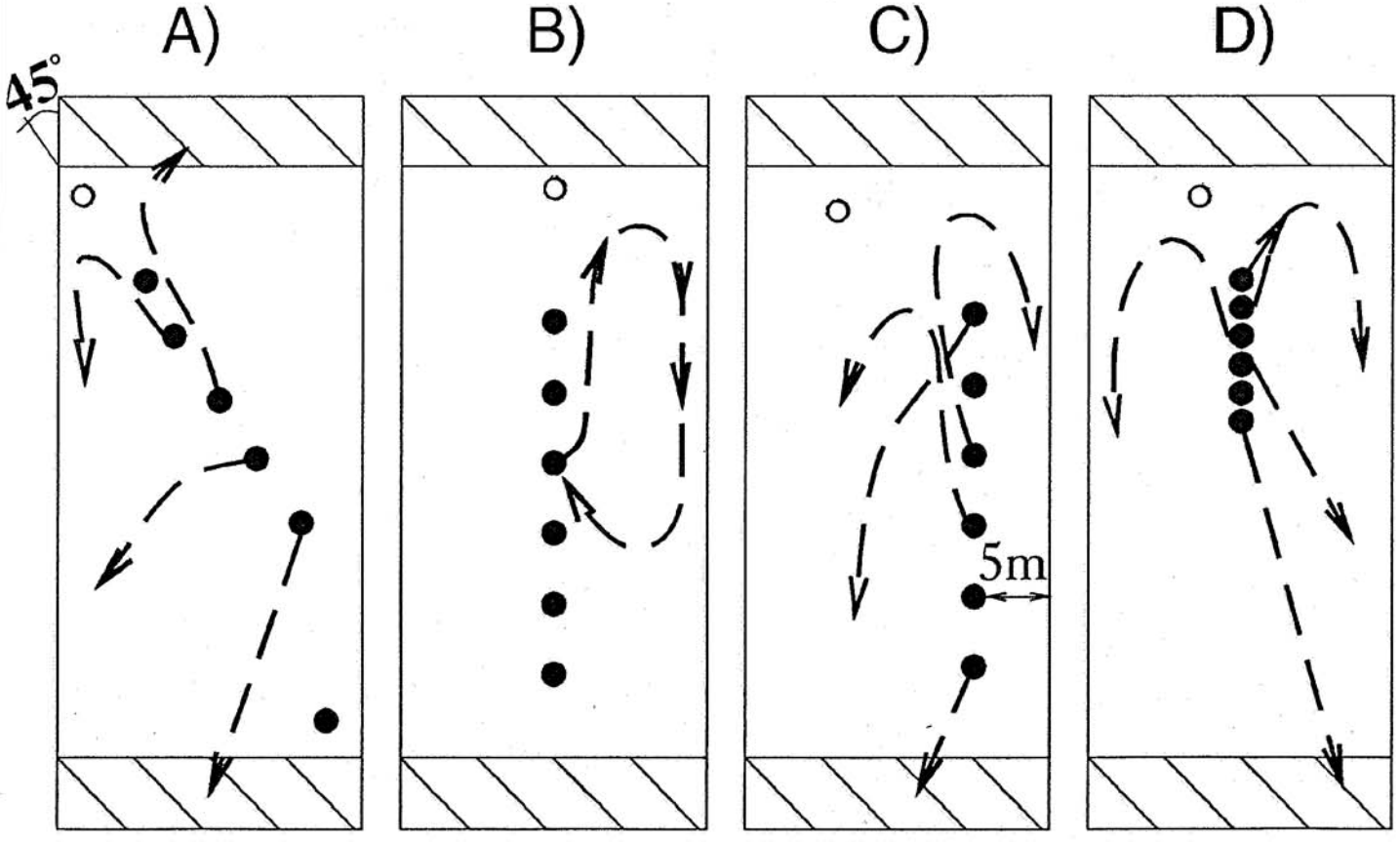

A. 45° lajna - výhodná je-li disk na jedné z postraních čar. Může být hrána kdekoliv na hřišti ze zóny do zóny. Hráči nabíhají do obou otevřených oblastí. Normálně je využit první maximálně druhý náběh. Následuje "swing" na střed, nebo se rozvine žebřík.

B. Přímá lajna - nejčastěji užívaný typ lajny, protože je možné běžet kamkoliv na hřišti. Všechny ostatní jsou jen variantami této přímé lajny. První náběh může přijít odkudkoliv z kterékoliv pozice. V některých případech je lepší nabíhat ze středu či ze zadu dlouhými náběhy. Pravidlo je, že náběh k disku je středem hřiště a návrat podél postarních čar. Jestliže nedostaneš disk během některé části náběhu jdi zpět do lajny, nebo sleduj kde nabíhají další. V žádném případě nekřiž cestu jiným náběhům.

C. Necentrální lajna - je užívána pro vytvoření prostoru pro dlouhé útěky ("brejky"). Vzhledem k mnoha náběhům na malém prostoru dochází k mnoha "pik" situacím. Náběhy do volného prostoru by měly být až po zbavení se vlastních obránců. Důležité je, aby hráči na pozici středu pečlivě sledovali hru pro rychlé náběhy.

D. Přecpaná lajna - užívána ve větru nebo jako taktický útok. Je vytvářen prostor pro další a závěrečné náběhy do zóny.

Všechny tyto jmenované způsoby útoků lze použít během jednoho zápasu. Záleží pouze na individuálním pojetí hry každého týmu, kdy použijí danou variantu. A na závěr na co bys neměl zapomenout: nabíhej tvrdě a bez použití mnoha naznačení (jedno bohatě stačí). Použitím více náznaků můžeš oklamat nejen svého obránce, ale i rozehrávače.

Koncentrace na chytání a házení a dobře provedené naběhy jsou tři klíče jak dovést útok k vítězství.

V minulém čísle jsme poprvé uveřejnili příspěvek do rubriky "Dívčí koutek". Okamžitě po distribuci bylo mnoho připomínek, zejména od mužské části, která volala po emancipaci a změně názvu náší nové kapitoly. Z tohoto důvodu jsme vypustili pojmenování nášeho článku a přinášíme speciální recept, jehož realizaci zvládne každý.



BUDYHO ŠLEH

Autor: Libor (PD)

Suroviny: Cukr, tuk, rum.

Postup: Vezmeš přiměřené množství cukru, které vrazíš do hrnce a zkaramelizuješ ho. Poté přeliješ rumem a okamžitě přidáš tuk (nejlépe čerstvé máslo). Až se cukr dokonale rozpustí je nápoj připraven ke konzumaci. (Tuk je důležitý k odstranění nepříjemného zápachu a jeho množství je velmi důležité pro trávicí ústrojí).

Hodiny bijí

23.-24. 7. 1994	Turné 23-7	Malá Hraštice
7.-14. 8. 1994	Soustředění	Roudné (B)
21.-28. 8. 1994	Mistrovství světa	Colchester UK
1.-2. 9. 1994	Bad Joke - Liga	Praha

Turné 23-7

Šoukromá iniciativa čtyř oslavenců, která se odehrává v malebné vesničce se dvěma hospodama. Pořadatelé Vás též žádají, aby byl pokud možno zachován klid, neboť údolí ve kterém sídlí Danyho chatka je známo tím, že když si na jednom konci někdo (dámy prominou) uprdne, tak na druhém si lidé myslí, že svět se po.....

Soustředění

Soustředění reprezentace proběhne v arcálu FK Malše Roudné. Je to samozřejmě ten samý arcál, kde se odchrál poslední ligový turnaj. Sraz reprezentantů, kam navíc přibyl Laco z Mental Disc (Bratislava), Joe z 3SB a Marťák z TM je 7. srpna v místě konání. Hlavním cílem tohoto soustředění je se sehrát a takticky připravit. Fyzická příprava záleží na každém jednotlivci a bude lepší než minulý rok. Na konci soustředění bude z užšího výběru vyčleněno 14 hráčů., kteří nás budou reprezentovat v Anglii na MS.

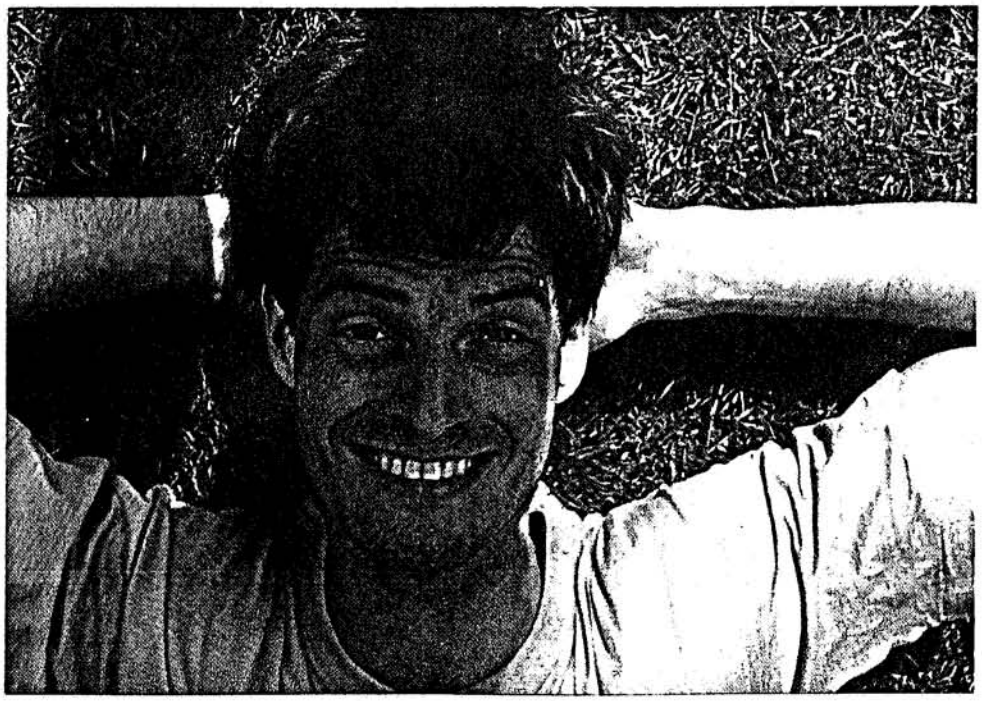

No comment.

Mistrovství světa

Největší letošní událost v Ultimate a Guts, která se odehraje v Colchestru ve Velké Británii. Premiérově zde také bude zastoupena ČR. Věříme, že všechny organizační záležitosti budou zdárně vyřešeny, takže naše reprezentanty tam odveze autobus, ve kterém bude hodně fanynek. Optimistický cíl - vítězství ve všech zápasech a tím zisk titulu mistra světa. Pesimistický cíl - neskončit úplně poslední. No uvidíme.

Bad Joke - liga

Pátý ligový turnaj, který budou pořádat Džoukové. Doufáme, že to nebude "špatný žert", ale turnaj jak má být. Hrát se bude na kraji Prahy. Jsou zatím dvě možnosti, takže dočkejme času. Pozvánka nám tentokrát určitě přijde 3 týdny před turnajem, jak se naši šéfové dohodli. Jinak spát by se mělo v tělocvičně ať tam či tam a spousta jiných překvapení je již nyní vymyšlena a pracuje se na nich. Tak se těšte - to Vám vzkazují BJ.

KECY HECY

Ježura vytáhla do boje

Po shlédnutí nových hráčů z 3SB se Ježura (NK) rozhodla, že musí se svým tělem něco udělat. A tak, jakmile přijela domů, navštívila nejbližší fit centrum a začala posilovat patřičné partie. Další část přípravy spočívala ve vypracování seznamu čekatelů. Na prvního (?) se již dostalo v Budějovicích, ale horký favorit Honza (3SB) se ještě nedočkal. Takže Honzo máš se na co těšit.

Léčitelství není snadné

Marťák (TM), poté co zjistil, že se Libča (TM) dal na dráhu lidového léčitele, jej chtěl napodobit. Zjistil však, že k léčitelství jsou potřeba nejen vlohy, ale i patřičné podmínky. Zejména však šmíráci (Papá, Rudík) byli velikou překážkou, a proto se této dráhy vzdal a celý rajón přenechal Libčovi.

Vyznání Zuzky



O své touze vstoupit do ozbrojených sil našeho státu se nám po shlédnutí všech dílů Ramba svěřila hráčka 3SB-Zuzka. Na důkaz, že to myslí smrtelně vážně předvedla v průběhu svlékacího Ultimate (již napůl svlečená), ukázkové plížení spojené s maskovacími prvky, které používají elitní jednotky výsadkářů.

Daveho Frisbee experiment

Každý se úmornému vedru v posledních červnových dnech bránil nějak jinak. Já (Dave) jsem se schoval v laboratořích jaderného výzkumu na matematicko-fyzikální fakultě UK. Nejmenované osobě jsem odebral vzorek tkáně a jako druhý předmět zájmu jsem použil svůj disk WHAM-O. Tyto dva vzorky jsem postupně vložil na 10 minut do aktivní zóny školního reaktoru VK 4000 (přezdívaného Vrabec). S radostí Vám mohu oznámit, že v případě jaderné války, kdy lidé už budou dávno mrtví, disky stále ještě budou létat.



Pořádáte turnaj a chybějí vám adresy ? Nerozumíte některému z pravidel ? Máte nějaký Kec Hec ? Chcete něco říci všem a nevíte jak ?
Zde je naše **adresa:**

Ruda Ringelhán
Lipecká 371/4
Praha 10 - 108 00
tel. 02/77 11 33
nebo
Libor Saifrt
U lípy 25
Praha 5 - 155 00
tel. 02/301 78 18

REKLAMA · PLAKÁTY · GRAFIKA
SÍTOTISK SERIGRAFIE

Všimli jste si, že už téměř většina týmů vlastní svoje trička ? Zajisté ano. Pro ty z Vás, kteří se teprve chystají si trika udělat tu máme informaci. Na níže uvedené adrese je možné zhotovit sítotiskové potisky triček za velmi rozumné ceny (15 Kč za první barvu plus 5 Kč za každou další).

A tady je adresa:

JAROSLAV VACEK
Dolnočernošická 443
252 28 Černošice
tel.: 643 44 06

Adresa však v tomto případě nedostačuje, protože cesta TAM je celkem dlouhá a kdo se na ni vydá musí počítat s delší procházkou.

Spojení je následující: ze Smíchovského nádraží autobusem 241 na konečnou a odtud pěšky zhruba 3 km. I přes zmíněné 3 km si myslíme, že cesta stojí rozhodně za to.

Od nás

Připomenutí členům Bad Joke ! V příštím čísle bychom rádi uveřejnili historii vašeho klubu a proto prosíme o dodání materiálů (stranu až stranu a půl textu a několik fotografii k tématu). Zároveň díky TM za pohotovost s jakou dodali historii svého týmu pro minulé číslo.

A znovu otázka: zůstane český hráč frisbee ultimate netečný a nezapojí se do dění a nepřispěje do našich novin ?

SPIRIT OF THE GAME

PAST

ULTIMATE ... jediný způsob jak létat !

Skóre 5:1 | Vydává PAST f. s. b. o. | 1.10.1994/15 Kč

Už zase

Zase PD. Už s tím něco udělejte, pokaždý vyhrajete a je to už nuda. Něco podobného jsem zaslechl na turnaji v Budějkách. Vím, že to bylo z legrace, ale přesto jsem si to zapamatoval a přemýšlel o důvodu PROČ?

Proč jsme (tedy PD) vyhráli i když jsme měli již několikrát na mále. Nechci tady líčit jak skvělá parta jsme, jak se vzájemně doplňujeme a že jsme ve volném čase odpracovali 100 hodin v zemědělství bez nároku na odměnu. Ne, v tom to nebude.

Většina z nás hraje ultimate od doby co existuje v ČR a může to tedy být tím. Ale je si třeba uvědomit, že v době vzniku nikdo nevěděl jak házet, natož něco o taktice. Zatímco dnes, když přijde někdo nový je možné mu okamžitě vysvětlit správné uchopení disku a základy taktiky. Co jemu trvá měsíc, nám trvalo půl roku.

Hlavní příčinu současného stavu vidím hlavně v tom kolikrát jsme byli spolu jako tým či jen několik lidí dohromady na turnaji v zahraničí, kde je možné se něčemu přiučit a odkoukat od hráčů např. Groove Connection. Na takovémto turnaji poznáte hodně nového, seznámíte se s novými lidmi a získáte také potřebné známé, kteří Vás mohou pozvat na další turnaj.

Tedy budete-li mít možnost jet na některý turnaj třeba do Německa nebo Rakouska neváhejte a využijte jí. Uvidíte, že vynaložených prostředků nebudete litovat a jak říká klasik Hanýsek "tělo má jít do hrobu zhuntovaný".

A frčíme dál!

Nové číslo Pasti, které se hodně věnuje poslednímu českému turnaji v Malé Hraštici je na světě. O této oslavě si přečtete na několika místech a z několika velmi různých pohledů. Ale, jak v jednom příspěvku již píše Dany, doufáme, že všichni pochopí o co tu běží a nebudou si to (až na jednu vyjímku) brát osobně. Ale jinak jsme se neodchýlili od zaběhnuté rutiny a včetně pravidelných rubrik je tu novinka Sedm na lajně.

Pro příští číslo chystáme reportáž z Budapešťského Hat turnaje a dále je již rozpracovaný Time-out č.3 z Colchestru a týdeního soustředění reprezentace v Roudném. V hlavě šéfredaktora se již také rýsuje ultimate kalendář pro příští rok.

Děkujeme za přízeň, kterou k nám chováte a doufáme, že Vás dostane do stejné pohody v jaké se nacházel Bobo (TM) na fotce.



ČAF INFORMUJE

ČAF - Česká asociace frisbí

Jistě víte, že frisbee v ČR má svou, nikomu nepodřízenou asociaci. Víte však kdo Vás ve volených funkcích tohoto orgánu zastupuje ?

Předseda ČAF:	Honza Hanousek (PD)
Místopředseda ČAF:	Honza Filandr (PD)
Tajemník ČAF:	Radek Novotný (PrD)
Ekonom ČAF:	David Novák (3SB)
Kontrolní orgán ČAF:	Erika Čeřovská (TM)
Adresa na asociaci:	Senovážné náměstí 24 Praha 1 - 116 47

Pořadí po čtyřech turnajích

Jak jsme v minulém čísle slíbili, tak Vám nyní přinášíme průběžnou tabulku, která by měla být od pořadatele naší ligové soutěže - ČAF. Bohužel ani jedno družstvo nedodalo výsledky ze svého turnaje, čímž se dopustilo prohřešku proti řádu ligové soutěže. Proto je tabulka zpracována z našich zdrojů, které však také nejsou úplné.

	Jirkov NK	Pardubice TM	Suchdol PG	Budějice 3SB	Součet	Prubžné Pořadí
3SB	5	3 /2	1 /19	2 /-3	6 /18	2
BAD JOKE	6	5 /-44	5 /-31	---	16 /-75	5
NORTH KITES	4	2 /17	2 /12	3 /-13	7 /16	3
PEIKER'S GIRLS	3	---	4 /-2	---	---	(6)
PRAGUE DEVILS	1	1 /29	---	1 /21	3 /50	1
TERRIBLE MONKEYS	2	4 /-4	3 /-7	4 /-5	9 /-11	4

V tabulce je vždy uvedeno pořadí v turnaji a skóre, které v tomto turnaji družstvo dosáhlo. Do výsledků se započítávaly pouze zápasy mezi ligovými družstvy (z tohoto důvodu není uvedeno skóre z turnaje v Jirkově, odkud máme pouze závěrečné skóre, kde jsou započítány výsledky s Pick-upem. Dle pravidel ligy se každému týmu nezapočítává nejhorší výsledek což ovlivnilo pořafdí na 2. a 3. místě a Bad Joke s PD toho též využili a smazali svou neúčast na jednom turnaji. Bohužel Peiker's Girls, kteří se neúčastnili dvou turnajů, již teď obsadili poslední místo.

Sauna, kuře, dřevo, guts

Takto by se dalo velmi stručně popsat víkendové soustředění osmi lidí z TM a PD, které proběhlo druhý zářijový týden. Pohoda Jizerských hor zpříjemněná kácením dřevěného porostu na zimu, odpolední guts s rukavicemi na sváření, grilování kuřat na ohni a večerní sauna s koupelí v privátním rybníčku. To byl víkend u Holoubka jakých je třeba jako soli.

Jediný nedostatek se projevil pouze v pánovi domu, který v sobotu v 9.30 začal sekat trávu na zahradě motorovou sekačkou a ve stejný čas v neděli zapnul lux a 15 minut s ním popojížděl se zjevnou radostí a snahou nás dostat z postele. Jinak však Honzo, super pohoda.

Od Pípy

Turné 23-7

Malá Hraštice 23. 7 1994

Výborný nápad a hodně práce=Ultimate a hodně zábavy. Ale všechno popořádku.

První český tzv. "kloboukový turnaj" se uskutečnil ve vesnici zvané Malá Hraštice 23.-24. července. Kdo však chtěl mohl dorazit již v pátek dvaadvacátého. Místo setkání byla zvolena zcela proti zvyklostem hospoda u nádraží. Zde jsme vyčkali příjezdů všech možných i nemožných vlaků a po půlnoci se odebrali k Danyho chajdě. Cestou nám do cesty přišla vesnická diskotéka a zároveň se ztratili dva z nás (Radek z TM a Holoubek z PD). Tito dva prochodili Malou Hraštici křížem krážem a zavítali i do sousední vesnice, ale cestu k chatě objevili až ráno okolo 9 hodiny (takže teď znají Hraštici a okolí mnohem lépe než kterýkoliv starousedlík).

V sobotu ve 12.00 se za velkého vedra začalo hrát na velmi kvalitním trávníku místního fotbalového klubu. Hrálo se po osmi až devíti lidech v týmu. A kdo všechno přijel ? Zde by se spíše hodila otázka kdo, že to vlastně nepřijel, neboť počet hráčů značně převyšoval účast na posledním ligovém turnaji v Roudném. Bylo vytvořeno 5 družstev s rozličnými názvy od Tryskových velbloudů až po Malaldce. Hrálo se z plných sil a bylo možné zahlédnout velmi pěkné momenty. Vzhledem k velkému vedru síly postupně ubývaly a každý se již těšil na párty.

Večerní zábava se pomalu rozběhla již od šesté hodiny večerní a plný tah nabrala napíchnutím soudku přesně ve 21.00 hodin. O něco později všichni účastníci popřáli všem oslavencům (Petr, Dany, Libor (PD) a Libča (TM)) ke kterým se přidala Kristýna (3SB) známým "Hepy birsdej" spojeným s vodní koupelí. Následně se děly neskutečné věci vhodné ke zveřejnění pouze ve Stokholmském večerníku nebo v Oslo news. Jelikož Past není určena chladným švédům nebudeme se těmito událostmi dále zabývat. Večerní párty se pomalu přehoupla do párty ranní a nejspíš proto si Tanja ráno nebyla schopna uvědomit, že schody v Danyho chatce nepředstavují pojízdný eskalkátor.

Z těchto a i z jiných důvodů byli mnozí jedinci v prvních zápasech poznamenáni lehkou migrénou.

Vyhlášení proběhlo slovy "všichni asi víte kdo vyhrál" a následoval lízátkový déšť v podání Libora. Tímto turnaj pro všechny skončil kromě organizátorů, kterým začala druhá směna - úklid.

Hodnocení

Vzhledem k tomu, že se nejednalo o normální ligový turnaj, ale o turnaj z kategorie "Velmi Fun", kde nehrají vlastní týmy a nejsou kladeny takové nároky na organizaci, tak přesto průběh turnaje nic nenarušilo, kromě některých věcí nad kterými si posteskli organizátoři a o kterých píšeme na jiném místě.

Tedy naše standartní hodnocení. Perfektní počasí, hřiště, sprchy s teplou vodou, nic nepostrádající organizace, výborní utopenci a snídaně. Co více je si přát od turnaje uprostřed prázdnin a pořádaného ve třech lidech. Jak je vidět, tak organizátoři si na sebe upletli pořádný bič.

★★★★★☆

První český disk je na světě

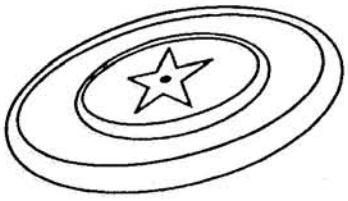

Český hráč ultimate má svůj vlastní disk. Sen se stal skutečností a každý kdo hraje ultimate ligu v ČR má možnost zakoupit první nefalšované disky Discraft 175g s potiskem poopraveného Staroměstského náměstí. A že se jedná o velmi vydařený potisk dokázal prodej těchto disků na MS v Colchestru, kde šly na dračku. Nevěříte a točí se vám hlava, pak potom se posaďte. Sedíte ? Cena nového disku totiž pro českého hráče představuje směšných 200 Kč. S nákupem ale neváhejte dlouho, protože podle posledních zpráv Jeffovi zbývá několik posledních kousků. Pro ty z vás kdo přijdou s křížkem po funuse mám dobrou zprávu. Jeff se rozhodl přidělat několik desítek dalších disků, takže by se mělo dostat na všechny.

BAD



JOKE

Komiks BAD JOKE

Creslí: BĚTA

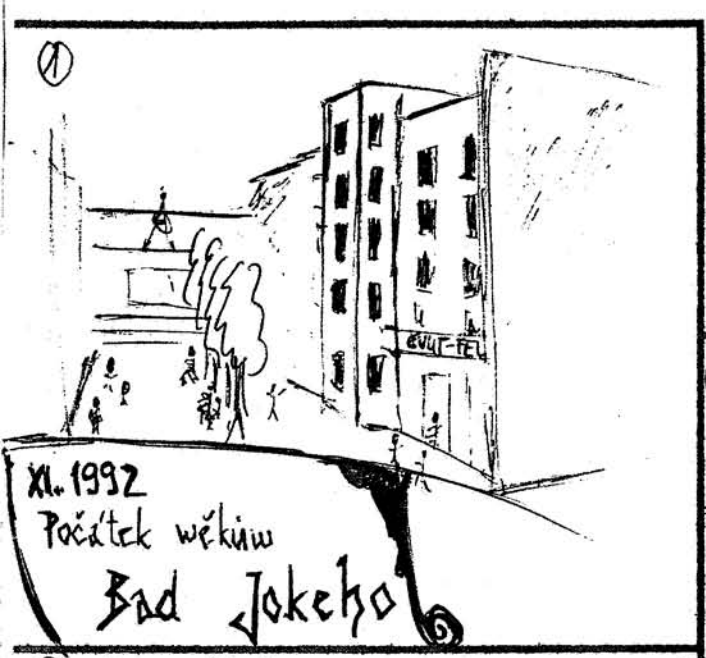



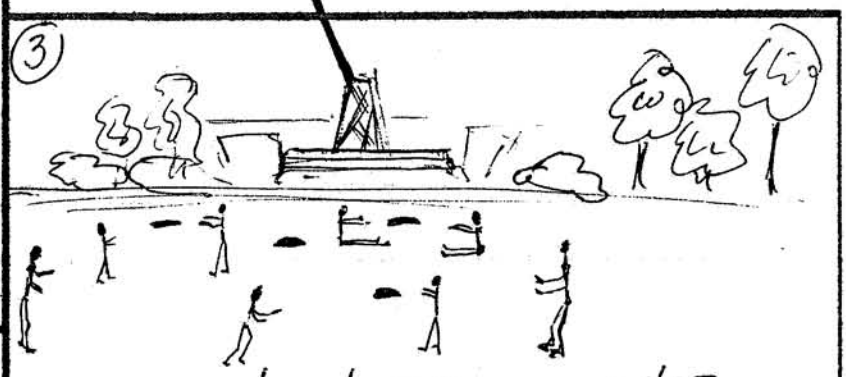

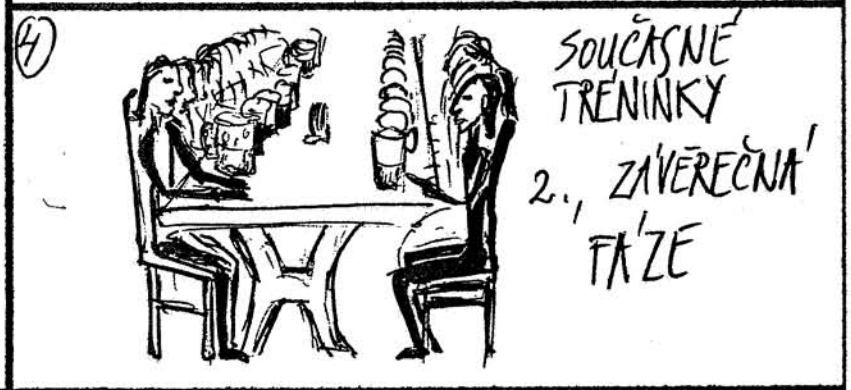

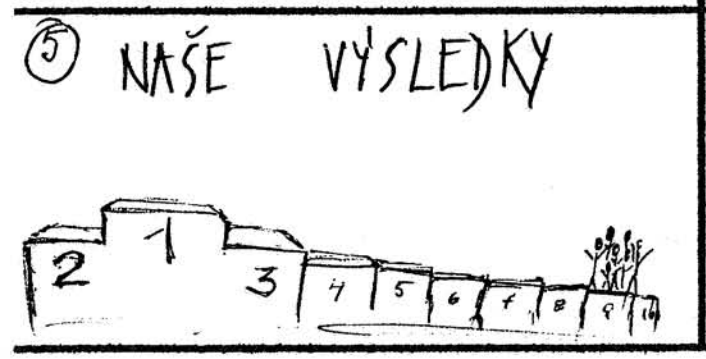

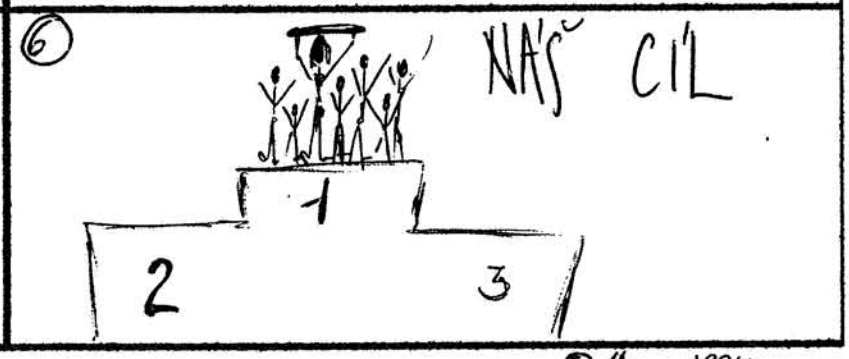

© 1994

THE END → (POKRAČOVÁNÍ NEBUDE)

TO SNAD NE!

O čem že bude řeč ? O mensturaci. Že toto téma má pramálo společného s frisbeem a s těmito novinami? To jsem si také myslel až do 24.7.1994 (viz. turnaj v Malé Hraštici). Na úvod pro jistotu trocha teorie.

Na popud žlázy, která se jmenuje hypofýza (podvěsek mozkový), začnou ve vaječníku zrát vajíčka a tvoří se vaječníkové hormony. Každý měsíc uzraje vajíčko, které putuje vejcovodem do dělohy. Vaječníkové hormony připravují děložní sliznici na přijetí oplozeného vajíčka tím, že způsobí dokonalé prokrvení děložní sliznice a rozkvět děložních žlázek. Jestliže vajíčko není oplozeno, děložní sliznice se za současného krvácení odlučuje a je krví vyplavena ven. Nastala mensturace.

Pro vědšinu věc známá, někteří se možná dozvěděli něco nového. Toto si každý může přečíst v leckterém "rodinném lékaři". Jak naložit s použitými hygienickými potřebami již ne, a přiznám se, že až doposud mne tento problém ani příliš nezajímal. V neděli ráno, po párty v Malé Hraštici, mě Libor oznámil, že před chvílí na upozornění sousedů likvidoval dvě vložky, které byly nalezeny nedaleko parcely. Usoudili jsme, že se tak stalo po alkoholovém opojení některé ze zde přítomných dam, že věc je uzavřena a dále jsme se již tímto nezabývali. Po týdnu, kdy jsem přijel na chatu, se uskutečnil velmi nepříjemný rozhovor se sousedy. Byl jsem upozorněn, že v blízkém okolí se nachází ještě několik použitých vložek, náhodně pohozených, bez jakéhokoliv úmyslu tuto věc alspoň skrýt a že věří, že se toto již nebude opakovat. Asi není moc složité se vžít do mých pocitů. "Dámo", ať již tvé pohnutky řešit své problémy právě tímto, zcela neadekvátním, způsobem byly jakékoliv, doufám, že chápeš co jsi způsobila. Rozhazovat použité vložky po okolí opravdu není tím nejlepším způsobem likvidace. Promiň, ale já, jsem-li na návštěvě a cítím plný močový měchýř, se také raději zeptám hostitele, kde že mají toaletu a ne abych svojí potřebu uskutečnil v nejbližším rohu obývacího pokoje. Svojí chybu už můžeš jen stěží napravit. Očekávám však tvoji omluvu. Mohu ti zaručit, že tvé jméno nezveřejním. Chápu, že asi nebude pro tebe jednoduché s těmito intimními záležitostmi za mnou přijít a omluvit se, ale pro mne také nebylo lehké poslouchat rady sousedů, jak se mám příště s takto hromadnou oslavou vypořádat. Tvá omluva je nezbytná k tomu, abych uvažoval zda ještě někdy uspořádat turnaj na svém soukromém pozemku.

Pořadatel turnaje a vlastník pozemku v Malé Hraštici : Dany

SVĚTOVÉ REKORDY

Zde přinášíme několik rekordů, které jsme převzali z knížky oficiálních pravidel WFDF.

Hod na dálku
Muž: 197.38 m - Niclas Bergehamn (Švédsko/93)
Žena: 130.09 m - Amy Bekken (USA/90)
Chlapec (do 1 roku): 3.16 m - E. Fogle (USA/91)

Hod na dálku (Upside Down)
Muž: 125.45 m - Jayme Wilson (USA/93)

Nejdéle ve vzduchu
Muž: 16.72 s - Don Cain (USA/84)
Žena: 11.81 s - Amy Bekken (USA/91)
Chlapec (do 9 let): 5.17 s - A. Peters (USA/92)

Dovolujeme si Vám oznámit, že noviny Past budou vycházet i příští rok a proto je možné si objednat nový ročník již dnes. Vzhledem k velkým potížím při vybírání peněz již nebude možné platit po jednotlivých číslech. Tímto vyzýváme zájemce, aby dali o sobě vědět a tím nám ulehčili práci.

Sedm na lajně

Kdybys rozhodoval o využití peněz, které dostává ČAF na podporu sportu. Jak bys je využil?

Franta (TM): Myslím si, že je to věc lidí. Důležitý je, aby dokázali hrát a měli z toho, víš co, i bez peněz. Když se nějaký peníze navíc najdou, je to fajn, ale je to až na druhým místě. Je jasný, že je nemůžem prochlastat, i když by to nebylo špatný. Nejdřív bych nakoupil disky. Pak bych zaplatil místa, kde by se mohlo v zimě a v létě trénovat. Možná by taky nebylo špatný přispívat na turnajích na pronájem stadionů. Kdyby měli bejt peníze ale odměnou za dosažený výsledky tak bych je radši vyhodil. To je jedna možnost. Druhým řešením by bylo koupit umělou ledvinu a zbytek prochlastat.

Burton (PD): Nejdřív bych si koupil super vybavení na snowboard a pokud by něco zbylo, o čemž pochybuju, pak bych možná něco upustil pro frisbee. Ale jinak: Myslím si, že v nejbližších dvou (popř. třech...) letech by se tyto peníze dali využít účelněji. To znamená, že by se rozdělily mezi nejlepší (možná všechny) týmy a ty by si z nich financovaly zahraniční turnaje. Případné šampionáty by se buď úplně vypustily, nebo by si je reprezentace byla nucena platit sama (pokud by se našel sponzor, pak není o čem mluvit).

Davídek (3SB): Mě teď momentálně nic seriozního ani neseriozního nenapadá. David.

Ruda (PD): Společnost lidí, které znám a jež pojí hra ultimate téměř bez vyjímky věnují svůj volný čas a většinu peněz na frisbee. Takže, naskytnou-li se peníze, které někomu ušetří část výdajů, potom stejně utratí tyto ušetřené peníze za ultimate turnaje. Ale jinak, jakým směrem tyto prostředky využít? Nesouhlasím s názorem "dotovat" týmům účast na zahraničních turnajích. Jednak účast na turnaji by měla být prestižní záležitostí a touhy se zlepšit a motivovat tyto snahy penězi ("pojedeš-li, tak přispějem") jde podle mne úplně mimo ultimate. Vhodná podpora týmů může být např. koupí disků asociací a prodejem za dumpingové ceny a to ještě týmům podle umístění v lize. Podpora reprezentace je myslím správná, dělají to ostatní země tak proč bychom MY neměli.

Hugo (BJ): Reprezentace. Odměny za turnaje (dotace týmům). Disky.

Matěj (PD): Jakoukoiv částku bych využil na co nejvíce zahraničních turnajů - Německo, Rakousko, Maďarsko. Při rozdělování peněz bych použil již osvědčeného postupu, tj. ten hráč, který se zúčastnil více turnajů by byl zvýhodněn.

Holoubek (PD): Pokud se podaří získat ňáké peníze na ULTIMATE uvažuji jak snimi naložit: ňáká část by měla být věnována na soustředění reprezentantů, které by se mělo konat aspoň jednou za rok. Buď formou příspěvku nebo uhrazení v plné výši. Se zbytkem bych naložil v případě MS nebo ME. Opět formou příspěvku a nebo uhrazení většiny nákladů.

Co do pupíku ?

aneb ze svého archívu vybírá kuchtík Budy

Na oslavách 23.7. si mnoho lidí pochvalovalo pochoutku, kterou pro nás připravili pořadatelé. Proto Vám dnes přinášíme recept na "MaloHraštický utopenec".

1 balíček Deka /přípravek k nakládání ovoce a zeleniny/, porcelánový či kameninový hrnec o obsahu něco přes 2 litry /případně skleněná třílitrová láhev/, 1.5 l vody, 0.5 l octa, 400 - 500 g cibule, 20 špekáčků /což je něco přes kilo, ale nálev stačí do 2 kg/, 6 kuliček nového koření, 3 bobkové listy, 1 lžice moučkového cukru /nebo 2 - 4 pecičky umělého sladidla/, může být 4 - 6 menších plátků křenu a 1/2 feferonky - když děláme pro rodinu, nedáváme.

Svaříme vodu s octem, vsypeme celý /nikdy nedělit na několik nálevů/ obsah 100 g balíčku Deka, povaříme asi 4 minuty a necháme ochladit.

Špekáčky oloupáme, rozkrojíme napůl /můžeme nechat i v celku/ a do hrnce či sklenice je vkládáme do vrstev rozevřeným řezem dolů střídavě s cibulí nakrájenou na kolečka. Posypeme cukrem, pokud jsme zvolili umělé sladidlo, necháme ho rozpustit ve vařícím nálevu, přidáme další koření a zalijeme téměř chladným nálevem. Necháme zrát ve špejzce 10 dní, pokud nevydržíme, aspoň týden.

Příloha - čerstvý chléb, pečivo, případně na dochucení pepř a cibule, pro dospělé na zapití výhradně pivo.

1.....7 jedna až sedm

DrU. Jeff (PD)

První lekce obrany

Ultimate je jako dvě strany mince, kde útok je jedna a obrana druhá. Žádný tým nemůže hrát obojí naráz. Dobrý útok vyhrává zápasy a dobrá obrana umožňuje týmu hrát útok.

"**Marker**" je bránící osoba (hráč), která brání hráče, jenž má v držení disk. Polovina odpovědnosti za silnou a pevnou obranu leží na odpovědnosti právě tohoto hráče. Druhá polovina je na ostatních šesti hráčích. Každý hráč má tedy co na práci a tato práce tj.: obranná činost je řízena voláním markera. Marker může zvolat **"Forcing Middle - FM"**, **"Forcing Sideline - Past"** nebo **"Forcing Straight Up"**. Volba závisí na situaci a pozici kde se disk nachází. Všechny způsoby jsou načrtnuty níže.

Pravidla:

1. Marker nemůže obkročovat pivotovou nohu útočníka.
2. Útočník nemůže pivotovat do svého obránce (markera).
3. Marker nemůže začít počítat dokud není na tři metry od pivotové nohy útočníka s diskem.
4. Marker musí začít počítat stání způsobem "Stalling one, two...ten" resp.: "Stání jedna, dva...deset". Pro napočítání, nebo-li aby počítání bylo kompletní stačí říci "**T**" resp.: "**D**".
5. Zvolá-li útočník "Fast Count - Rychlé počítání" musí marker snížit napočítání o dva a pokračovat v počítání. V případě, kdy útočník zavolá fast count podruhé je to faul a počítání začíná po "Checku" znova. Nezpochybněná obrana znamená počítání od nuly. Zpochybněná začíná od pěti.
6. Napočítáš-li deset, nestůj a utíkej do zóny.

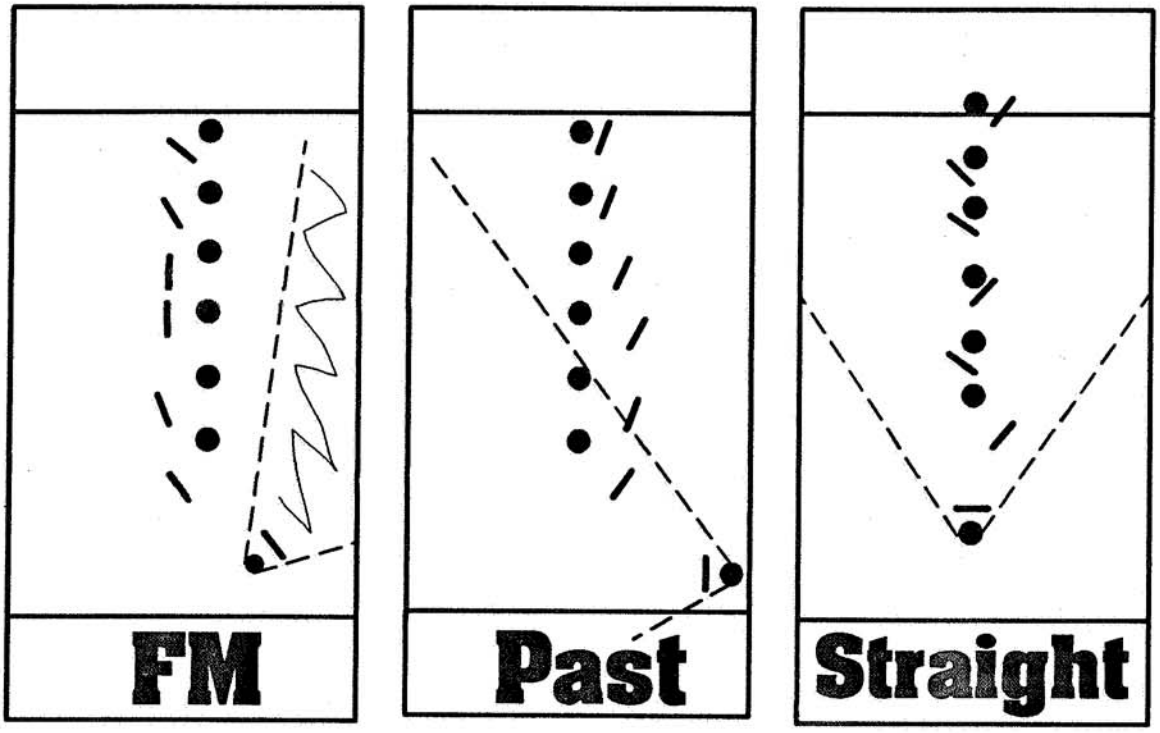

FM - je jedna z nejšířeji používaných obran. Ochraňuje tým před hody po lajně. Nejdůležitější je se naučit uzavřít lajnu jako první. Tímto způsobem obrany se pokoušíš dovolit útoku pouze hody směrem do středu hřiště. Pozice markera by měla být trochu zepředu házejícího, ale neumožňující hod po lajně. Pokud

dojde k prohozu po lajně tak marker selhal. Tvoji spoluhráči musí následovat obranu, kterou jsi ustavil nebo zavolal. Tím je myšleno, že přispůsobí své obrané postavení tvému tak, aby pokryli nechráněné části hřiště (všechny hody do středu).

PAST / SIDE TRAP - se používá když disk je na postraní lajně a ty chceš zmenšit oblast kam může útočník házet. Marker nesmí dovolit hod přes hlavu. Tvoji spoluhráči počítají s tím, že nepůjde žádný disk do tebou krytého prostoru a kryjí oblast hodů po lajně.

STRAIGHT UP - je užitečná obrana v některých situacích, obvykle je-li vítr. Marker musí ubránit hody pod úrovní paží. Snahou je držet ruce dole a donutit házejícího k vysokému hodu. Tvoji spoluhráči se musí pohybovat s nabíhajícími útočníky a musí je nutit k naběhům pouze jedním směrem. Když víš jakým směrem bude náběh, máš dobrou šanci skočit rybu.

Všechny druhy diskutovaných obran mohou být efektivní pouze tak jak je dobrý nejslabší bránící hráč. Jestliže je jedna osoba mimo hru, nehraje naplno, potom jeho útočník získá disk a obrana bude prolomena. Tímto začíná žebřík a obvykle je zakončen bodem. Dobré týmy většinou mají speciální lidi pouze na obranu. Tito hráči znají své pozice v těchto situacích a vědí jakým způsobem bude nabíhat jejich hráč. Jestliže tedy vědí jak bránit nabíhající, je jen záležitostí času kdy skočí briliantní rybu (nejlépe na místě, kde to někdo vyfotí) a dojde k turnoveru. Je to právě skákání ryb v obraně co vyhrává zápasy a právě týmy lepší v obraně většinou vyhrávají.

Dvě věci co dělají Výbornou obranu: dobrá fyzická kondice a skvělá vnitřní osobní reakce. Bez jedné obvykle nemáš druhou.

ORGANIZÁTOŘI NÁM NAPSALI

autoři: Libor a Dany (PD)

Ve dnech 23. a 24. července jsme se narodili či rodiče nám přisoudili jméno, které lze nalézt ve všech kalendářích vytištěných v Čechách právě u výše zmiňovaného data. O tuto radostnou událost jsme se rozhodli podělit se s našimi kamrády, kteří právě tak jako my, neustále nesmyslně pobíhají za poletující či kutálející se placičkou, aby nakonec vysílení, zemdlení, ale hlavně vyžížnivělí usedali do restauračních zařízení nevalné pověsti a za zvuku cinkotu půllitrů vždy připravených k přípitku na cokoliv a kohokoliv, v místnostech s ovzduším nevalným, s tácky a ubrusy vonícími rozlitým pivem, pro něž jsme se rozhodli uspořádat oslaveniny a zajistit jim vše pokud to jen jde po jejich libosti. Na náš záměr jsme upozorňovali nejenom ústně, ale využili jsme i tak mocného masmedia, jako je náš, všemi oblíbený bulvární plátek Past. O neuvěřitelné síle tohoto sdělovacího prostředku jsme se přesvědčili zanedlouho. Obavy po zkušenostech z předešlých akcí, kdy oslavenci si mohli z důvodů malé účasti na oslavě připíjet akorát navzájem, byly brzo rozptýleny. Zvěsti o dalších a dalších, kteří by rádi příjemně využili čas turnajového temna uprostřed prázdnin, nás uváděly do rozpaků. Přeměřování parcely v Malé Hraštici nebralo konců. I při optimálním vytížení stanů dvojicemi rozdílného pohlaví spícími ve dvou vrstvách nám všechny předběžné výpočty vycházely skepticky. Všichni se sem prostě vejít nemohli. (i proto jsme v zoufalství poprosili Davídka, Soňu a Libču jestli by nemohli prakticky vyzkoušet obsazení některých stanů takzvanými trojicemi). Nakonec vše dopadlo dobře a každý si

našel nějaké to místečko na spaní. Zde by mohl jako v každém správném vyprávění zazvonit zvonec, a byl by pohádky konec, ale .....

Víme, že nám organizátorům a oslavencům v jedné osobě se nepodařilo vše ideálně. To posuďte Vy, kteří jste přijely na narozeniny a svátky. Zahrát si a v klidu popít. Bohužel My určité připomínky máme a myslíme, že nejsou výsadou jen tohoto setkání. Možná, že vyjasnění některých "zákadních pravidel slušného chování" přispěje ke zpříjemnění akcí, které budou následovat.

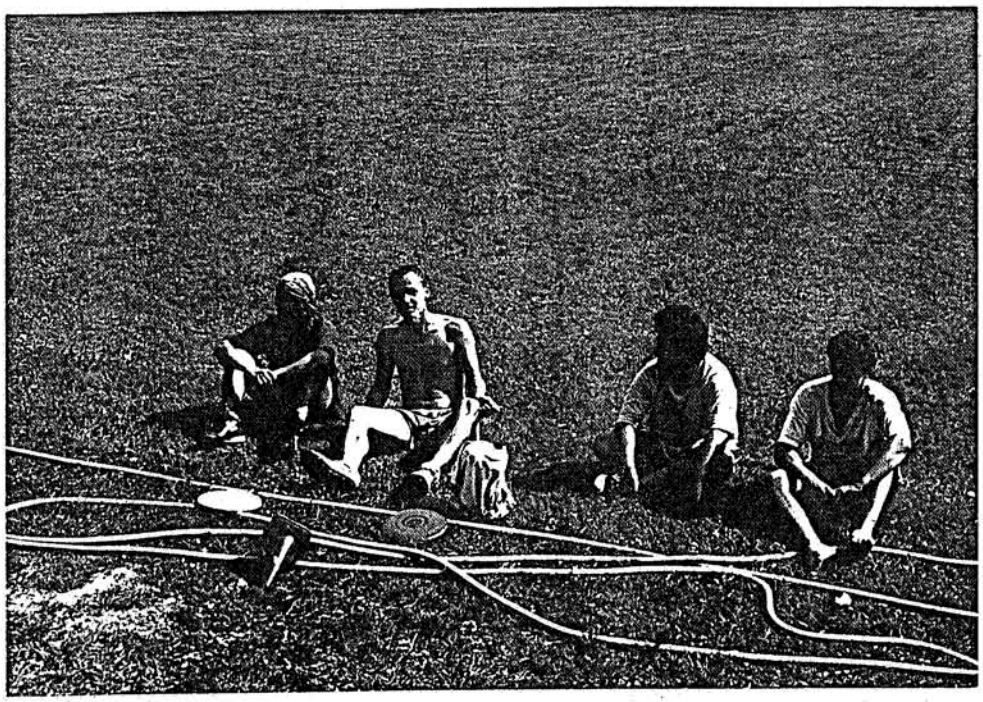

Čtyři oslavenci.

I podprůměrný počtář zajisté dojde k závěru, že ve startovním poplatku nebylo zahrnuto vše, co bylo během onoho výkendu nabídnuto k jídlu a pití. Tak, jak je v těchto krajích dobrým zvykem, oslavenci zajistili kamarádům občerstvení. To bylo všemi bez námitek přijmuto. Na druhou stranu je zvykem dávat dary, třebas i symbolické. V naší komuně se dává přednost darům tekutým a v pozvánce byly i doporučeny. Nikde nebylo psáno, zda to má být láhev rumu nebo třeba mléka. Vše by bylo s povzděkem přijato (zde se chce omluvit těm, kterým předešlé řádky nejsou určeny). S těmito připomínkami někteří možná nesouhlasí. Budiž. Ale jak je možné, že předané dary, a nebylo jich mnoho, houfně opustily své dočasné stanoviště ve sklípku. Ty léhve samozřejmě byly určeny k okamžité konzumaci. Po stížnosti, že není co pít, by byly neprodleně vydány. Skutečnost však byla jiná. Někteří jedinci se rozhodli, že raději nebudou nikoho obtěžovat a obslouží se sami. Zajímalo by však nás, jestli brali opravdu láhev, kterou před tím darovali, a nebo prostě "něco" vzali bez ohledu na původ. Ten sklípek byl totiž součástí chaty. Tudíž i ta láhev mohla být součástí soukromého majetku a nemusela mít nic společného s oslavou. Dále si několik hříšníků vypůjčilo půllitry. Z některých do rána zbyly jen střepy. Žádná omluva, natož snad snaha o odstranění skla ze zahrady. Přes výkend se čistá parcela změnila ve smetiště. Většina papírků a odpadků se pozbírala (děkujeme ti Matěji), některé se snad brzy rozloží, se zbytkem se budeme v různých koutech zahrady setkávat ještě po letech. Bohužel s problémem pohozených odpadků se setkáváme na všech turnajích. V tomto případě však opravdu nešlo o náhodně upuštěný papírek, ale o soustavné se zbavování odpadu v místech kde se zrovna dotyčný nacházel. O problému s dámskými hygienickými potřebami se zde již rozepisovat nebudeme. S tímto choulostivím problémem se zabýváme na jiném místě.

Doufáme, že tento článek nebude přijat s nevolí a většina pochopí, co nás vedlo zabývat se tímto ne příliš atraktivním problémem. Příště se snad budeme moci některý nepříjemností vyvarovat.

Hodiny bijí

1.-2. října 1994	Bad Joke Kap č.2 - Bad Joke - liga	Praha
8.-9. října 1994	Na Větrné hůrce - Prague Devils - liga	Praha
15.-16.října 1994	Rakouské mistrovství	Vídeň
28. října 1994	Hanouskův Cup - finále a ukončení ligy	Praha

Bad Joke - liga

Ligový turnaj v podání "Džouků" hraný kdesi ve Všenorech. Spaní, snídaně a večeře zajištěny.

Prague Devils - liga

Poslední ligový turnaj bude pořádaný v Praze na Strahově, kde to všichni jistě dobře znáte. Pro mimopražské bude zajištěno spaní s největší pravděpodobností na kolejích - spacáky sebou. Pozvánky jsou již rozeslány, a tak se PD těší na účast všech týmů - absence se neomlouvají.

Rakouské mistrovství

Rakouské mistrovství by se mělo stát jakýmsi mistrovstvím bývalé monarchie Rakouska - Uherska. Účast přijaly také týmy z Maďarska a tak by byla škoda, kdyby chyběli pouze Češi.

Hanouskův Cup

Úplně poslední venkovní ultimate se bude hrát na státní svátek ČR. Bude to filnále ligy hrané systémem 1-4 a 2-3. Doufejme, že počasí bude lepší než loni a při výhozu budou na lajně vidět hráči soupeřova týmu .

R.I.P.

Se smutkem v očích i v našich srdcích Vám musím oznámit, že dne 27.9.1994 nás opustil námi milovaný Tim (PD). Poslední rozloučení proběhlo v hospodě Zlatá hvězda den předem. Ten kdo byl druhý den už schopen, jistě se modlil za bezpečný let a šťastné přistání v U.S.A. Doufáme, že se brzy vrátí a bude nás opět obšťasňovat svými hláškami jako "Nemam ani poněti kam ta tramvaj jede!".

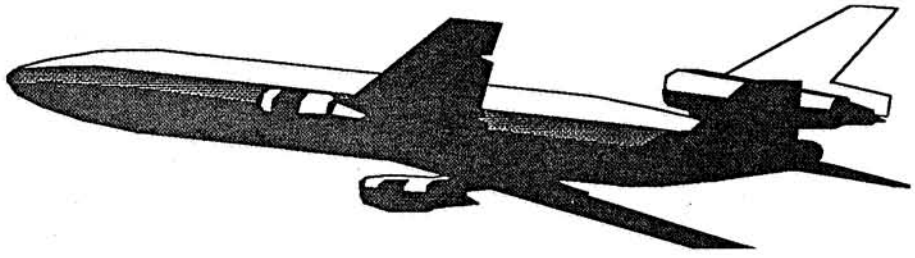

Stejný osud čeká i na supersonicky běhajísího hráče z 3SB - Marka. Ten zapoměl, že v New Yorku bude velmi těžko hledat hospodu s točeným Samsonem za 6Kč a rozhodl se vyrazit na zkušenou. Rozloučení jak se patří proběhne na tomto turnaji.

KECY HECY

Dany - kaskadér

Dany povzbuzen několika akčními filmy a zapálen pro věc se na prázdninovém soustředění rozhodl ukázat nám všem ostatním smrtelníkům jak to dělají páni profesionálové. Při jedné z vyjížděk na kole zvolal, cituji: "Uúúaáá" a vrhl se pevně zapřen do beranů svého favorita do škarpy s několika stromy a hustými keři. Za svůj výkon si vysloužil zasloužené ovace, za které by se nemusel stydět ani Mr. Bean.



Předpověď počasí

Stockholm hlásí zataženo, tři pod parou (Translate: Libča, Soňa, Davídek už spolu nechodí).

Co se v mládí naučíš....

Po přečtení ručně psaného příspěvku Holoubka (PD) do rubriky Sedm na lajně, se redakce rozhodla uspořádat charitativní sbírku. Od 1.11. 1994 se Holoubek vrátí do školy a dokončí co jednou začal a u písmena **"K"** přerušil.

Burton má nové boty



Za přispění Jeffa získal Burton (PD) nové boty značky Nike-Shaks. Na celé záležitosti by nebylo nic podivného kromě ceny, kterou Burton zaplatil za zmíněnou obuv. Boty ho přišly na pouhých 75DM. Proto, jestliže máte známé či příbuzné v USA neváhejte a kupujte boty pouze tam. V Evropě tento typ sportovní obuvy seženete jen s velkými problémy a za cenu vyšší než za velkou louži.



Pořádáte turnaj a chybějí vám adresy ? Nerozumíte některému z pravidel ? Máte nějaký Kec Hec ? Chcete něco říci všem a nevíte jak ?

Zde je naše **adresa:**

Ruda Ringelhán
Lipecká 371/4
Praha 10 - 108 00
tel. 02/77 11 33
nebo
Libor Saifrt
U lípy 25
Praha 5 - 155 00
tel. 02/301 78 18

Srážka

Na tréninku PD došlo k opětovnému konfliktu vydavatele se šéfredaktorem. Tentokrát však bohužel nešlo o spor v záležitostech týkajících se novin.

Při souboji Libora a Rudy o disk došlo k malé kolizi, která má však za následek opětovné vyvrknutí kotníku na levé Liborově noze. I přes okamžitou pomoc sloužícího personálu v ozdravovně Na hrádku aplikováním rumových obkladů si Libor asi 1 měsíc nezahraje.

Brzké a bezkomplikací probíhající uzdravení Ti Libore přejí všichni co znáš a pak zvláště tvůj vydavatel.

Od nás

Doufáme, že jste si všimli inzerátu, který inzeruje nový ročník Pasti. Myslíte si, že je to nějak brzy. Ano, máte pravdu. Připočteme-li však zpoždění tak velmi typické pro ty, kteří nebyli schopni po půl roce od vzniku novin zaplatit za předešlá vydání dojdeme k dnešnímu datu. Tímto bychom je chtěli probudit a připomenout jim jejich dluhy.

SPIRIT OF THE GAME

PAST

ULTIMATE ... jediný způsob jak létat !

Skóre 6:1 | Vydává PAST f. s. b. o. | 8.10. 1994/15 Kč

Ani bulvár Blesk

Ne ani bulvár Blesk nedokáže informovat v takové rychlosti jako my. To co držíte v ruce je po týdnu další vydání Pasti. Ano není to přelud ani nic na způsob fata morgány. Dalo to hodně práce, ale výsledek stojí (tedy alespoň podle nás) za to. Děkujeme všem, kteří vydrželi naše tempo jako je Petr (PD), který dodal fota, Davídek (3SB) s Libčou (TM) za nějaký ten kec hec a v neposlední řadě Jeff s rodinou, kteří mají tu trpělivost a týden co týden tráví se mnou dvě i více hodin za přítomnosti laserové tiskárny HP Laser Jet 4L.

Zároveň bychom se Vám chtěli omluvit za to, že jsme do dnešního dne nestihli speciál Time-out číslo 3. Na 99,9999 % bude hotový na turnaji 28. října v Praze.

A co tedy kromě pravidelných rubrik nalistujete v dnešním čísle? Je to krátká reportáž z Budapešťského kloboukového turnaje, historie PD a boží desatera od Papáho. Dále jsme položili tři otázky sedmi hráčkám české ligy a v neposlední řadě se můžete dočíst něco o telepatii v našich řadách (poslední strana). Díky za přízeň, nám projevovanou a doufáme, že se to odrazí na rychlosti s jakou si předplatíte nový ročník.

Vaši a Vám oddaný vydavatel a šéfredaktor.

Tak jako letos, tak i příští rok budou vycházet Váše dozajista nejčtenější, velmi seriozní a bezkonkurenčně nejlepší noviny

PAST

Zajistěte si nový ročník již nyní a to předplacením u našeho jediného distributora!



Ano, opravdu! I příští rok se spol. f. s. b. o. rozhodla vydávat noviny. A tak již dnes si máte možnost předplatit Past. Na prvních pět celoročních předplatitelů čeká malý dárek a ti, kteří si předplatí do konce listopadu 1994 se zúčastní losování o jeden opravdu větší .....

Adresář družstev

I když v Čechách existuje jen velmi málo týmů, které mají co dočinění s frisbee, stále se někdo shání po spojení na toho či onoho. Proto Vám nyní přinášíme adresy a jiné kontakty aktivních družstev.

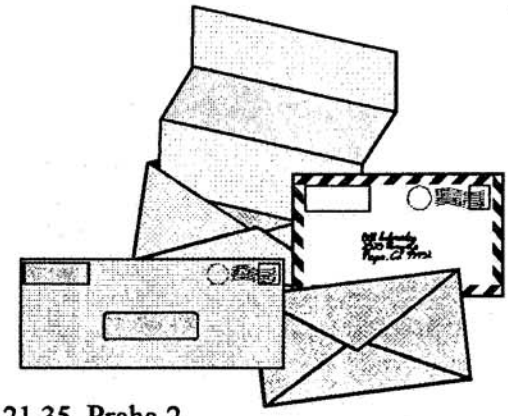

3SB:
David Novák, Haškova 20, 370 04, České Budějovice
tel.: 038-34729
Bad Joke:
Patrik Thoma, Karpatská 15, 100 00, Praha 10
tel.: 02-742690, fax: Filip 02-251007
E-mail: SROUBEK@CSPGAS11.BITNET
North Kites:
Sport Klub 92, P.O. Box 12B, 430 05, Chomutov
tel.: 0396-4898, fax: 0396-4548
Prague Devils:
Jan Papá Filandr, KTV FEL ČVUT, Karlovo nám.13, 121 35, Praha 2
tel.: Ruda či Libor, Fax: Jan Papá Filandr 02-290159
E-mail: FILANDR@FELD.CVUT.CZ
Terrible Monkeys:
David Průcha, Jiráskova 4143, 430 03, Chomutov
tel.: 0396-4005
E-mail: XCRHA@CSLAB.FELK.CVUT.CZ

OPAVA
LUBOMÍR RITTMANN
JUREČKOVA 39
OPAVA 74601

Korčak Palackého 639, Hlubočky 37341 tel. 038 96 5176



KDO A KDY

Toto je zcela nová rubrika, která se bude snažit informovat o různých oslavách a to jak narozeninových, tak i zcela jiných. Myšlenka nás napadla během oslav, které pořádal Libor (PD). Tato párty nebyla vydařená jako minulý rok, přesto však dle ohlasů hráčů to nebyl vůbec promarněný čas. Za zmínku jistě stojí, že Libor oslavoval své 9. narozeniny, což přítomné zmátlo, neboť se všichni domnívali, že je mu o něco více.

V měsíci září však slavilo narozeniny mnohem více hráčů, ale i hráček, kterým dodatečně blahopřejeme. Proto i Vy, zda-li jste tak neučinili můžete ještě popřát: Kristýně (3SB)-7, Erice (TM)-13, Davidovi (NK)-20, Davemu (TM)-22 a Radkovi (TM)-24. Tito již narozeniny měli, ale měsíc říjen je také plný oslavenců a my věříme, že Vás o jejich oslavách budemem informovat. Kdo se nám tedy v tomto měsíci narodil: Pepa (3SB)-10, Ondra (3SB)-13, Libča (TM)-16 a také nejspíše Onno, který je už ale v USA.

Závěrem bychom se chtěli dopředu omluvit a doufáme, že nikoho neurazíme, když jeho datum nebude zveřejněno. Náš adresář totiž není úplný.

Od Pípy

BAD JOKE CUP

1.-2. října 1994

Další ligový turnaj organizovaný Džoukama, kteří obsazují permanentně poslední místo, ale do hry jsou zabráni zcela nevídaně. Přestože se jedná o pražský tým, hrálo se ve vesničce Všenory, kam se dá dopravit krásnou přírodou vláčkem ze Smíchova. Někteří však tímto výletem opovrhli a dostavili se automobilem.

Sraz a kapitánský mítink byl naplánován na 10 hodin. Jak už však bývá zvykem, začátek se o něco posunul vzhledem k debatám o vytvoření dívčího týmu. Tato volba nakonec padla a tak turnaj zahájilo pět týmů (3SB, TM, PD, NK a PD). Hrálo se za téměř ideálních podmínek tj. perfektní tráva (?), počasí a organizace (předem připravené tabulky i rozpis utkání).

Hra proběhla jako tradičně každý s každým. Malé překvapení způsobila kvalita hry TM, kteří až nezvykle hodně potrápili PD. Po skončení zápasů ultimate se díky Burtnovi hrál 1. turnaj v Gutsu, což bylo příjemné zpestření jak pro hráče, tak i pro diváky. Naprosto nepřemožitelní byli NK díky rychlosti hodů pana Rádia.

Večerní zábava proběhla již v tradičním duchu, nejprve večeří v hotelu Zdenka a nakonec lehkým popíjením v putyce vedle hřiště.

Díky ČT 1 a především pořadům "Pane pojďte si hrát!" a "Pan Tau" nemělo raní probuzení a snídaně chybu. Ráno se též uskutečnil lehký souboj mezi fotbalisty Matějem a Holoubkem (oba PD) s konečným skórem 1:0 pro Holoubka.

Dohráním několika mála zápasů v ultimate a gutsu jsme přistoupili k vyhlášení. Pěkné ceny v podobě hliněných talířů si odnesli PD (za vítězství) a TM (spirit). Jinak každý tým obdržel pytlík se spoustou kaštanů.

Hodnocení

A opět jsme u našeho hodnocení. Tak tedy. Počasí: bez chyby, organizace: bez zádrhelů, trávník: rovný a zelený, sprchy: **studené**! Až na tento nedostatek to byl turnaj bez chyby o čemž svědčí mimo jiné výsledková tabulka. Naše ohodnocení by mělo vzhledem k studené vodě v šatnách pouze čtyři hvězdičky, ale ten kdo byl chytřejší se mohl vysprchovat v místě kde se spalo (což jsem propásl a otužoval jsem se). Dále toto mínus vynahrazuje první guts soutěž v ČR a proto si dovoluji ohodnotit turnaj takto:





Jak je vidět tak už i malá Eliška-Anička zapadla do ultimate rodiny.

BAD JOKE CUP - ULTIMATE

Výsledková listina

Místo	Tým	Skóre	Body
1	Prague Devils	38:18	8
2	North Kites	35:21	4
3	Terrible Monkeys	29:27	4
4	3SB	33,5:26,5	4
5	Bad Joke	6,5:49,5	0

Cenu Spirit of The Game získal tým Terrible Monkeys



Holoubek s cenou pro vítěze.

BAD JOKE CUP - GUTS

	BJ	TM	PD	NK	3SB
BJ		15:12	12:15	5:15	11:15
TM	12:15		10:15	12:15	15:12
PD	15:12	15:10		9:15	15:5
NK	15:5	15:12	15:9		15:10
3SB	15:11	12:15	5:15	10:15	

Výsledková listina

1. **North Kites**
2. **Prague Devils**
3. **Terrible Monkeys**
4. **Bad Joke**
5. **3SB**

Pravidla GUTS

[gats]

Na turnaji ve Všenorech se odehrál premiérový turnaj v gutsu. A protože všechny začátky a průkopnické činy jsou težké, i zde se našlo několik zanedbatelných zmatků v pravidlech. Z tohoto důvodu Vám přinášíme velmi stručná pravidla (tzv. o co gou).

Guts se hraje v 5-ti člených družstvech. Hráči přijímajícího týmu stojí vedle sebe na rozpažení rukou, čímž je dána šířka pro hod. Výška je určena vzpažením. Hod je uskutečněn ze vzdálenosti 14-ti metrů. Cílem hry je hodit nechytatelný disk. Jestliže se soupeři podaří disk chytit (smí použít pouze jednu část těla) družstvo nezískává bod. Pakliže talíř letí mimo vyznačené hřiště, či se dotkne hřiště dřív, získává bod soupeř. Hraje se do patnácti bodů a po 8-mi bodech se mění strany.

DESATERA... málem boží od Papáho

Na prázdninovém soustředění reprezentace před MS v Colchesteru (přineseme příště ve speciálním čísle) měl každý z přítomných možnost se seznámit s tzv. "desaterem". Jelikož v Roudném nebyli všichni ultimate hráči, tak tyto pro hráče důležité zásady nyní uvádíme.

Receiver-nabíhající hráč

Užívej herní myšlení abys věděl kdy a kde se pohybovat.
Ohodnoť schopnosti soupeře.
Fintuj a uvolňuj se.
Když jsi volný kontaktuj očima hazeče.
Čti dráhu letu disku a bezprostředně reaguj.
Pohybuj se ve směru letu disku a chytej ho v nejbližším možném bodě.
Pouze natažené ruce udělají včasný chyt.
Chytat nad hrudí prsty nahoru, pod hrudí prsty dolů.
Používej k chytání dvě ruce kdykoli je to možné.
Sleduj disk celou cestu od hazeče až do rukou.

Defendr- obránce nabíhajícího hráče

Osobka - stůj na dolní straně hřiště od receivera v úhlu 90° mezi hazečem a receivrem, pohybuj se tak, abys stále viděl hazeče i receivera. Porovnej rychlost, zrychlení a obratnost receivera a hraj v souladu s tím.
Zona - užívej periferní vidění a rychlé ohlédnutí , udržuj váhu těla na špičkách nohou.
Obecně - užívej klouzání a šlapání ke sledování receivera, nikdy nekřiž nohy. Vždy buť připraven reagovat do každého směru slovně upozorni markera na možného volného hráče. Raději přihrávku zadržet než ji srazit dolů.

Thrower-rozehrávač-hráč, který drží disk

Nenechat se zastrašit obráncem.
Používat periferní vidění a upřený pohled (kontakt očima).
Prohlédni celé hřiště - nehledej jednoho hráče.
Užívej pivotů a klamání obránce.
Nesignalizuj přihrávku.
Nedělej vynucenou přihrávku.
Zkoušej házet pouze jisté přihrávky.
Rychle odhoď, když myslíš že je uvolnění nejlepší.
Hoď přihrávku na dobrého chytače rychle (prudce).
Přihrávku hoď do dobré pozice na chytání, ve vhodný okamžik.
Po odhození disku rychle vyběhni.

Marker-obránce házejícího

Užívej vhodné postavení.
Vždy udržuj rovnováhu.
Užívej nízký krok-opačný než hazeč.
Při nízkém kroku nekřiž nohy.
Stále buť přímo před hazečem.
Rukama pohybuj v příslušné oblasti.
Informuj spoluhráče o přihrávce, která bude provedena.

1.....7 jedna až sedm

DrU. Jeff (PD)

Útoč v útoku !!!

Útočíš-li přemýšlej o tom co dělá obrana. Když sleduješ markera, pak potom jakým způsobem brání, jak bude bránit tvůj obránce a jaké jsou tvé možnosti? Toto jsou otázky na které potřebuješ znát odpověď po celou dobu co nabíháš.

První otázka tedy zní "Kam brání obrana?". Je-li odpověď FM potom musíš nabíhat k postraní lajně, oklamat obránce a naběhnout do středu pole a tím dokončit celý náběh. Při odpovědi PAST je náběh do zavřené strany pole s klamáním obránce a rychlý náběh do otevřeného místa, případně náběh pokračuje zpět po lajně. Náběhy do zavřené strany mohou být výhodné a závisejí na tom co tvůj obránce dělá. Pořád sleduj házejícího, protože se může stát, že ti hodí up-side a tím prolomí obranu. Nesleduje-li házející tvůj náběh, přehodnoť nejsi-li v pozici pro náběh do otevřené strany nebo by bylo výhodnější vyčistit prostor. Je lepší, jestliže tvůj náběh nebyl rychlý nebo tvůj obránce správně odhadl tvé nabíhání, rychle opustit prostor pro další možné náběhy.

Druhá otázka "Kam mě bude bránit můj obránce?". Obvykle tě tvůj hráč brání, snaží se tě přinutit k náběhům do zavřené strany. To je to místo, kde musíš mít oči otevřené pro případné overheady. Já miluji tyto přihrávky a házím je, kdykoliv je to možné.

Třetí otázka "Jaké mám možnosti?". Tato otázka má mnoho odpovědí. Jsi-li bráněn hodně rychlým hráčem musíš používat svou hlavu abys ho ztratil. Je-li tvůj obránce chytrý, pak možná volba je snažit se ho uběhat a vyhrát souboj o disk.

Ve všech situacích: běhej tvrdě do disku, nikdy to nevzdávej a nedostaneš-li přihrávku, čisti prostor pro nabíhání.

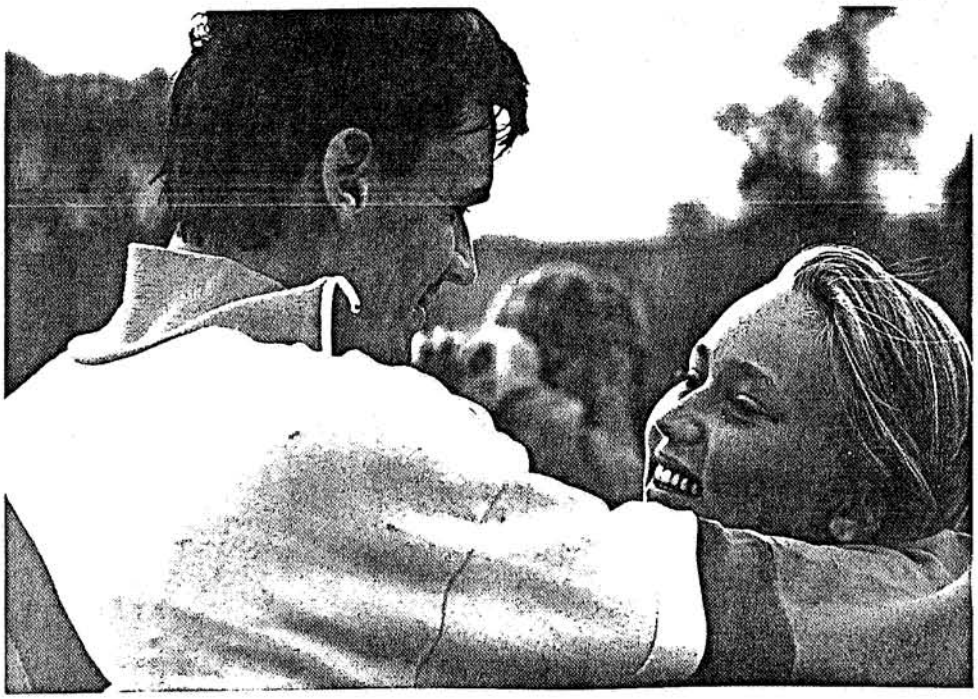

Komentář zcela zbytečný.

Doma jsem utíral nádobí a ...

...historie

V průběhu minulých čísel jste si mohli přečíst historii českých klubů, které hrají frisbee ultimate v různých podobách a nyní přišla řada i na nejstarší české družstvo. PD vznikli 1.1.1992, ale toť je pouze oficiální datum, neboť jejich historieje je dost spjatá i se samotnou minulostí frisbee v Čechách. Takže jak to vlastně bylo?

Jak víte tuto hru do Čech zavlekli Italové a o další rozšíření se postaral Papá (v té době ještě pan asistent Jan Filandr). To byl podzim 1991. Z lidí, kteří chodili k němu na tělocvik a několika dalších poté vytvořil Prague Devils (je divné, že na ČVUT - FEL je tolik sportovců, neboť další rok vznikli z řad dalších studentů Terrible Monkeys a minulý rok Bad Joke). Ze



Jeffe pojď. Foto nezachycuje všechny nejvěrnější hráče PD (jak minulé, tak současné).

zakládajících členů jsou v klubu už jen 4 vyznavači plus Jarek (toho času v USA). Tomuto družstvu od prvopočátku pomáhali američané a tak se dozvěděli i o nutnosti jezdit na zahraniční turnaje, kde se mohou hodně přiučit. Z tohoto důvodu PD začali objíždět turnaje po celé Evropě, ale také je začali organizovat doma v ČR.

Jako vlastně první zahraniční výprava pod hlavičkou PD byla podniknuta do Bruselu v roce 1992, kde PD obsadili vynikající předposlední místo. Poté byli na velikonoce v Ženevě, kde je zaujalo především párty na lodi a ubytování v protiatomovém krytu. Tento rok byli ještě v Rotterdamu, opět ve švýcarsku a začátkem prosince v Braunchweigu na prvním halovém turnaji. V roce 1993 jsme opět vyrazili do Ženevy na Velikonoce. Poté následovala cesta do Kasselu a v prosinci jsme se znovu zúčastnili Branschweigu a Silvestrovského turnaje ve Vídni. Tento rok PD jeli pouze na ME klubů v Echingu. A jak jsme se na

těchto turnajích umísťovali? Většinou na velmi pěkném předposledním místě. Našly se však i vyjímky. Například v již zmiňovaném Kasselu jsme se umístili přesně uprostřed výsledkové tabulky na 8. místě, zato v Ženevě 1993 jsme obsadili poslední místo.

Nesmíme ani zapomenou na účast PD v reprezentačním družstvu, neboť podíl PD v reprezentaci je stále nezanedbatelný. Abychom se však nebavili pouze o zahraničí. PD v Čechách zorganizovali a založili ČAF, ale také řadu turnajů. Ať je to květnové Pražské Jaro, či únorový Frisbeer Cup kam se sjíždějí družstva z celé Evropy. Na čistě domácích turnajích vždy vyhráli a v průběhu všech zápasů prohráli pouze s Krabs (tým strojařů) na 1. Mistrovství ČR. Jinak stále vycházejí ze zápasů vítězně, i když je to stále težší a těžší.

A co plány do budoucnosti? Jelikož se chystají na veliký nábor z kterého chtějí doplnit svůj počet (ono hrát s 13 lidmi není jen tak) a možná také vytvořit jak ženský, tak i juniorský tým. Plány mají hezké, tak se nechte překvapit, jak to dopadne.



Další puchýře?

Co do pupíku ?

aneb ze svého archívu vybírá kuchtík Bady

Před tím než si přečtete další pochoutku od našeho kuchtíka Badyho, chtělo by se mu vydavatelství Pasti omluvit za již druhé zkomolení jeho názviska. Je to práce malých skřítků ve výpočetní technice, kteří si myslí, že vše co nezní česky pochází z angličtiny. Z tohoto důvodu neustále přepisují jméno z fonetické podoby (tedy z výslovnosti) do podoby psané podle anglické gramatiky. Zde se však dopustili velkého omylu a byli jsme jim nuceni velmi důrazně domluvit. Doufáme, že si to skřítci vezmou k srdci a již více nebudou komolit češtinu v oblasti jmen vlastních.

A zde již slíbený recept:

Ultimate hraje hodně lidí bezmasého vyznání. Proto dnes přinášíme recept, který jak doufáme potěší všechny vegetariány, ale i milovníky vepřa-knedla-zela. Jedná se o českou variaci indické kuchyně, jenž je složitá, avšak vynikající "přimlsávka" všestranného použití. Jde o ANGREŠTOVÉ ČATNÍ.

K jeho přípravě potřebujeme 1,1kg angerštu, 1,1 litru vinného octa (nebo 1/2 obyčejného 8% octa), 110g soli, 150g hořčičného semínka, 240g krystalového cukru, polévkovou lžíci mletého pepře, stejné množství pálivé papriky, 150g třeného česneku, 150g rozinek, dva hrnce a značnou dávku trpělivosti.

Do prvního hrnce dáme sůl, pepř, papriku a polovinu octa a povaříme. V druhém hrnci na sucho opražíme hořčičné semínko, přidáme druhou polovinu octa a včechny zbylé suroviny a na mírném plameni vaříme do zhoustnutí. Poté přilijeme obsah prvního hrnce a zase vaříme a vaříme až nám vznikne hustá

Budapešť '94



Budapest HAT Tournament. Tak to je oficiální název turnaje, který se konal ve dnech 24.-25. září 1994. A kdo tam jel? K velké škodě pouze pět lidí z PD a to Petra, Jitka, Jeff, Ruda a Tim. Odjezd naplánovaný na 4 hodinu od Vinohradského divadla se pozdržel díky 50 minutovému zpoždění Tima a jeho auta, které nás mělo dopravit do Maďarska. Důvod zdržení byl velmi prostý. Tim totiž po 1/2 hodině městským provozem pražským zjistil, že nemá kopačky (na co taky, jede hrát ultimate?). Dalších 40 minut zabralo naložení a hlavně uspořádání věcí do nenafukovacího Favorita a to ještě Jeff přibalil kazeťák s odnímatelnými repráky, který však již bylo nutno držet na klíně. Na místo určení jsme dorazili díky loňské znalosti města bez bloudění asi ve 0.30h.

Druhý den následovala klasická turnajová snídaně, zapsání účastníků a rozlosování (neboť to byl hat - kloboukový turnaj; jako Malá Hraštice). A kdo s kým hrál? Jíťa s Timem a Ruda s Jeffem byl v týmu s názvem Sombreros. Postavilo se 8 družstev a hrálo se každý s každým plus finále. Každá hra do 50 minut nebo 13-ti bodů. Večerní párty se nesla ve znamení velice ostrého jídla a nekonečných potoků Coca-Coly a vína zdarma (neboť Coka byla sponzorem turnaje). Díky posunu času se spalo o hodinu délé a opět na hřiště, kde se dohrávalo několik zápasů a nakonec finále, které bylo zcela záležitostí jednoho týmu, který vyhrál 13:5. Vyhlášení s věnováním turnajových triček ukončilo turnaj.

Co říci nakonec? Perfektní počasí - stále ještě léto. Trávník - no comment. Sprchy, organizace..... Novinka, která mne zaujala bylo vyhlášení tzv. GAG situace. Což znamená nejpokaženější chyt disku, u nás říkáme instruktážní palačinky. Bylo nominováno 5 hráčů, (nebyli to pouze nováčci, ale i velmi ostřílení borci) a někdo z jejich týmu musel předvést jak k dané situaci došlo. Prostě perfektní zábava. A moje hodnocení? Pohodový turnaj (pro Čecha celkem levný - 12UD plus 12 lahví Plzně), kde máte možnost potkat spoustu perfektních lidí, ale hlavně si zahrajete s hráči formáto Brenona či Netvora a poznáte jaké to je, když zahodíte disk a váš spoluhráč ho neskutečnou rybičkou zachrání. Pro příští rok všem vřele doporučuji..

Ruda

Další nová družstva

Jak jste i Vy zajisté zaslechli, družstva se začínají rojit jako houby po dešti (i když nevím, jak se houby rojí). V Českých Budějovicích by v rámci 3SB mělo začít fungovat i dívčí družstvo a North Kites po velmi úspěšném náboru na soukromé škole mají více holek než PD členů. Doufáme, že jim to vydrží a příští rok budeme v ultimate lize vídat dívčí týmy.

Další nové družstvo vzniklo také v Praze. Tento tým se však nemůže účastnit ligy, neboť ho založili hráči PD a TM na jedné ze svých potréninkových schůzek. O co tedy jde? Jelikož mnoho družstev má tak malou členskou základnu, že se stěží scházejí na turnajích české ligy a na turnaje do zahraničí nemají ani nejmenší naději dát družstvo dohromady. Z tohoto důvodu vznikl PICK UP FROM CHECK. Tedy družstvo složené z českých hráčů, které bude vyjíždět na turnaje za hranice ČR. Tímto činem se snad budou naše výkony stále zlepšovat a hráči z více družstev budou mít zkušenosti ze zahraničních turnajů, což přispěje i k dalšímu rozvoji frisbee v Čechách, Moravě a Slezku.

I tentokrát jsme se zeptali na názory zástupců jednotlivých týmů. A jelikož to byla problematika něžného pohlaví v ultimate, tak nám také slečny odpovídaly. Položili jsme jim tři záludné otázky. Tady jsou:

1. Jak dlouho hraješ ultimate?
2. Jaký post hraješ a jaký bys chtěla hrát?
3. Jak to vidíš s ženskými tými v ČR?

sedm na lajně

Petra (PD):

- od dubna 1992.
- 4 - 7 a hrát bych chtěla 4,5,6,7, u ženských 1,2,3.
- zatím je to problém, ale neviděla bych to černě, jsem ochotná pro to cokoli udělat.

Erika (TM):

- od Silvestra 92/93.
- hraju to samý, co Petra a chtěla bych hrát 1,2,3 v ženským týmu.
- z toho, co říkal Vítek o Chomutovu (má tam snad 14 holek) a taky, že v Budějkách je dost holek, to vypadá docela dobře. Škoda, že v Praze nás je zatím málo, ale chtěla bych trénovat i tady s nějakýma holkama.

Verča (3SB):

- od ledna 1994.
- většinou 4,5 a někdy si i zahraju 1,2,3. V ženskym týmu bych chtěla hrát 1,2,3.
- já to moc černě nevidím. V chomutově přibrali několik holek a u nás v Budějkách máme talky několik dalších zájemkyň. Tak by jsme to mohli rozjet.

Renata (NK):

- od prosince 1992.
- většinou 6,7 a jsem spokojená. V ženským týmu 1,2,3.
- Myslím, že 2 týmy zde vzniknou, v Chomutově a v Budějovicích. Nejlepší by ale bylo, kdyby vznikly oba.

Alžběta (BJ):

- od ledna 1994 (předchozí pokusy nepočítám).
- Většinou 6,7, občas 4,5; vyhovuje mi to, i když bych zkusila i handlera.
- Myslím, že by se určitě dost holek na tým našlo, ale mám pocit, že ve smíšených družstvech je to zajímavější.

Kristýna (3SB):

- od ledna 1994.
- všechny, a v ženským týmu bych chtěla hrát 1,2,3.
- v Budějovicích a v Chomutově to nevypadá špatně, kdyby se vytvořil ještě alespoň jeden tým v Praze nebylo by to špatné.

Petra (NK):

- 2 roky.
- koncovýho hráče (6,7), s klukama pořád to samé, ale v tom našem holčičím družstvu bych chtěla zkusit hrát 1,2,3.
- s ženskými družstvy v ČR to nevidím špatně, protože u nás v Chomutově už máme pár holek, které budou v budoucnu tvořit dívčí tým.

P.S.: V minulém čísle byla položena otázka spíše teoretická, neboť ČAF dostává peníze především od Ministerstva kultury, školství a sportu, které jsou určeny pouze pro reprezentaci. Další , avšak mnohem menší část, dostává ČAF od Sazky a tyto peníze se dají použít na rozvoj. Pro tento rok nic z tohoto zdroje asociace nedostala.

Hodiny bijí

8.-9. října 1994	Na Větrné hůrce - Prague Devils - liga	Praha
15.-16.října 1994	Rakouské mistrovství	Vídeň
28. října 1994	Hanouskův Cup - finále a ukončení ligy	Praha

Prague Devils - liga

Pohled do zákulisí byl plný překvapení. PD se na tento turnaj připravují již od Colchesteru a proto zřejmě i zde bude organizace předem připravena. Předpokládáme, že PD i na tomto turnaji potrápí ostatní družstva. I kdyby PD skončili šestí, tak jim to umožní vyhrát ligu ultimate v ČR.

Rakouské mistrovství

V tomto termínu se měl konat turnaj PD, kteří však dostali pozvánku do Rakouska a požádali ostatní družstva o posun termínu. Bylo vyhověno a tak popřejme hráčům PD a TM, kteří se dali dohromady, aby si to hezky užili.

Hanouskův Cup

Z důvodu předpokládaných špatných podmínek, především očekávaných mlh, se v tomto termínu nebude hrát finále ligy, ale opět se dočkáme jedné z báječných akcí, které se pořádají především pro potěšení a radost a kde je důležité zúčastnit se a ne vyhrát! Samozřejmě, když je to poslední turnaj venku dojde k rozloučení s ligou a již teď se těšte na tu příští.

ZPRÁVA O PRVNÍ ULTIMATE MISI VE VŠENORÁCH

Vděčnost celého světa je upřena k hráčům pěti českých ultimate týmů, kteří nedbaje své bezpečnosti napomohli 1.-2. října k rozšíření poselství ultimate mezi divokým domorodým lidem. Veškeré nástrahy a nebezpečí byly překonány a došlo ke sblížení s několika malými adepty, kteří do té doby znali jen nechvalně známý fotbal. Vypili jsme co se dalo, snědli jsme co se našlo a psi neuzmuli, sem tam nějaký talíř zahodili, takže zase příště.

P.S.: Veškeré osobní poděkování vyřídíme z úst do úst.

BED DŽOUCI

KECY HECY

Libča letec

Chtěl bych všem oznámit, že Joe si zařídil novou živnost. Požádá vyhlídkové lety nad Všenorami. Jako první jsem se vznesl já (asi ve 2^{30} hodin) a přistál jsem až ve spacáku.

Libča

Další vítězství

Vítězství v přehazování odpadků z auta do auta si odnáší posádka PD ve složení Jeff (běžec), Karel (řidič) a Ruda (trenér). Při zpáteční cestě domů tato posádka potkala posádku BJ pod vedením Huga. Vítězný "houmran" odpálil Jeff při stání na křižovatce, když obě auta byla od sebe vzdálena přibližně 50 metrů. Nečekaným a takticky propracovaným manévrem se posádka PD zbavila veškerých odpadků.

Telepat

Petr (PD) ovládá telepatii. Všimli jste si toho taky? Asi 4 hodiny seděl v hospě o tři stoly dál než jeho dívka (myslím, že hraje za 3SB), pak se najednou zvedli, oblékli svoje oblečky a objevili se až ráno (dopoledne). Říká se, že Petrovo rodiče byli na chatě.

ČAF v jednání s ministerstvem dopravy

Od nového roku vstupuje v platnost nová vyhláška určující povinost motoristů používat mezinárodní poznávací značky. Pro ČAF byla udělena vyjjímka a tak se nedivte potkáte-li na silnici auto s tímto označením:





Pořádáte turnaj a chybějí vám adresy ? Nerozumíte některému z pravidel ? Máte nějaký Kec Hec ? Chcete něco říci všem a nevíte jak ?
Zde je naše **adresa:**

Ruda Ringelhán
Lipecká 371/4
Praha 10 - 108 00
tel. 02/77 11 33
nebo
Libor Saifrt
U lípy 25
Praha 5 - 155 00

Byl jednou jeden disk ... a už není

vzkaz od Huga (BJ)

Přeci jen jedna věcná poznámka k turnaji ve Všenorech. Bohužel stejně jako ve Vítkovicích se ztratilo několik disků. Vzhledem k tomu, že při turnaji je jimi hřiště doslova zasypáno, není možné mít přehled o každém z nich. Snažte se proto mít alespoň přehled o vlastních discích. Také se prosím podívejte zda Vám omylem nepřibyl nějaký nečekaný přírůstek ve vaší ultimate sbírce. Samozřejmě objeví-li se nad domodorými Všenorami létající talíře, budeme o tomto astronomickém úkazu neprodleně informováni.

Od nás

Díky Bad Džouci za skvělou prezentaci vašeho týmu, ale především za včasné dodání materiálů do poslední Pasti. Pro příští Past bychom rádi požádali tým 3SB o historii jejich klubu a několik fotek k tomu. Dále víme, že chceme-li něco na NK, je třeba to říct dopředu. Proto, NK, o Vašem klubu napíšeme nejspíš příští rok, ale materiály k historii začněte shánět již teď. Předem díky, za kladné vyřízení mé žádosti.

SPIRIT OF THE GAME

PAST

ULTIMATE ... jediný způsob jak létat !

Skóre 7:1 | Vydává PAST f. s. b. o. | 20.11.1994/15 Kč

Co dál?

Zdravim všechny ultimate hráče a fanoušky tohoto božího sportu. Je zde nové číslo Pasti, které nám dalo až nezvykle mnoho práce. Co všechno se dočtete v 7:1 již ničím nezměníte a tak na následujících řádcích nebudu vypisovat obsah čísla, ale přiblížím Vám záměry vydavatelů na zbytek tohoto a na příští rok.

Do konce roku 1994 plánujeme ještě vydat jedno (případně dvě) číslo. Skóre 8:1 bude k dostání na chomutovské bedně vod visky. Speciálně pro věrné předplatitele bude vydáno silvestrovské číslo - Time-Out č. 4, které přineseme přesně 31.12 na Silvestra. Toto číslo bude jakýmsi vyvrcholením naší Past-sezóny a obsah bude ladit s datumem vydání.

Pro příští rok hodláme snížit cenu novin na 130Kč/rok s tím, že si nebude možno zakoupit jednotlivé výtisky. Jak je vidět i na letošním roce, ten kdo kupoval časopis po kusech jasně prodělal.

Další z možných změn je, že od příštího roku se Past pravděpodobně stane oficiálním časopisem ČAF. Tato změna je však pouze v rovině úvah.

Pro rok 1995 s 99 procentní pravděpodobností dojde ke změně v obsazení postu šéfredaktora. Další z několika změn o kterých je uvažováno je změna Pasti z turnajovníku na měsíčník.

Jak je vidět změn je chystáno hodně, ale nevíme jak se na ně díváte VY. Proto očekáváme dotazy, připomínky a nápady ohledně dalšího vydávání Pasti do 31.12. 1994.

ČASOPIS PAST VYPISUJE KONKURZNÍ ŘÍZENÍ NA:

Návrh grafického ztvárnění dresu reprezentace ČR

K tomu snad není co dodávat. Již druhým rokem hraje reprezentace ve stejném dresu a finanční úspěšnost stále klesá. Uzávěrka 8.1. 1995.

Název ligy

Jelikož se naše liga hraje turnajovým způsobem příslušel by jí spíše název pohár, či úplně jiný. Proto se snažte a něco vymyslete!!! Uzávěrka 30.11. 1994.

Smolař roku

Název, který je všeříkající, avšak přesto upřesnění. Jakékoliv smolné události, které se stali českému hráči ultimate a důsledkem kterých byl odstaven z dění v tomto sportu. Uzávěrka 30.11. 1994.

pozn. přepisovatele: vzhledem k tomu, že autorem předcházejících řádek je Liborek a vzhledem ke skutečnosti, že již druhým měsícem po zranení kotníku nehraje je bod 3 konkurzního řízení silně zavádějící.

ČAF INFORMUJE

ČAF - Česká asociace frisbí

Mezinárodní halové turnaje:

Listopad:	5.-6. Farum (DK)
	19.-20. Berlín
Prosinec:	10.-11. ? Braunschweig
	17.-18. Karlsruhe
	30.-31. Vídeň
Leden:	7.-8. Mnichov
Únor:	18.-19. Kassel
	25.-26. Utrecht (NL) ME klubů

Domácí halové turnaje:

Prosinec:	3.-4. Chomutov (bedna)
Leden:	7.-8. Chomutov (halové MR)
Únor:	18.-19. Pd mezinárodní

Ligové turnaje 1995:

Duben:	22.-23. North Kites
Květen:	6.-7. Terrible Monkeys
	27.-28.5. 3SB
Červen:	17.-18. Bad Joke
Září:	16.-17. ? (Opava) venkovní MR

Ostatní turnaje:

13.-14.5 Pd Pražské Jaro
21.-23.7. Oslavenecký PICK-UP
28.10. Hanousův Frisbeercup

Valná hromada ČAF se uskuteční 7.-8.1.1995 na halovém mistrovství v ultimate.
Předpokládané zahájení bude v sobotu po ukončení posledního utkání. Blíže bude upřesněno na kapitánském mitinku.

PROGRAM:
1. Zpráva o činnosti v roce 1994
2. Hospodaření v roce 1994
3. Návrh a volba výkonného orgánu ČAF
4. Schválení ligové termínovky
5. Schválení plánu činnosti ČAF na rok 1995
6. Schválení nových úprav v předpisech ČAF
7. Diskuse

Poznámka: Žádáme všechny družstva, aby se vyjádřily k programu valné hromady ČAF a své připomínky dodali ČAF do 31.12.1994. Dále žádáme družstva o vyjádření k struktuře výkonného orgánu a zvážili vlastního kandidáta do tohoto orgánu. Oddíly také připraví jmenovitý seznam členů s rodným číslem a adresou.

S pozdravem ČAF

Od Pípy

Na větrné hůrce

8.-9. října 1994
autoři: Dave a Libča (TM)

Týden po Bad Joke Cup jsme se všichni sešli na posledním ligovém turnaji. Jak každý ví, tento turnaj byl pořádán naším nejstarším klubem Prague Devils. Hrálo se na hřišti FEL ČVUT na Strahově. Do studeného až mrazivého počasí se překvapivě sjel poměrně velký počet družstev. K tradičnímu obsazení se přidali Pražští lvi v čele s tajemníkem asociace Frankem, zvaným Aparátčík. Takže se zúčastnilo celkem sedm týmů. Kapitánský mítink byl v 11 hodin. Hrálo se stejným způsobem jako na všech turnajích naší ligy, systémem každý s každým.

V nejhojnějším počtu se jako obvykle dostavili Budějovičáci, a to většina už v pátek, aby se mohli setkat v klubu na bloku 10 s jádrem týmu Terrible Monkeys. Na druhou stranu Monkeys, Peikers a Lions měli od začátku problémy s počtem hráčů. Peikers hráli už od prvního zápasu jako pick-up, Terribláci hráli jako tým až do zranění Eriky, Soni a Marťáka. Srdnatě hrající Lvy Franko provedl celým turnajem.

Každý tým sehrál v sobotu i v neděli po třech zápasech. Přestávky mezi zápasy si hráči mohli zpestřit popíjením rumu s čajem i bez, případně požitím jablka. Fronta se netvořila, Petra všechno zvládla na jedničku. Sobotní zápasy skončily v 17 hodin a během dvou hodin se všichni sešli na party pořádané Na hrádku. V průběhu večera bylo uděleno vrchnímu Pavlovi čestné členství v asociaci a jeho pracoviště prohlášeno klubovnou, kde bude umístěna i naše nástěnka. Párty končila něco po půlnoci.

V neděli začínaly první zápasy už v 10 hodin a turnaj se v pohodičce dohrál.

Po dohrání všech zápasů byl vyhlášen spirit a vítěz.

Hodnocení:

Turnajové počasí bylo obvyklé říjnové. Chvíli zima, chvíli krásně a sluníčko. Povrch hřiště se oproti létu sám od sebe zlepšil. Bohužel, na ligovém turnaji by mělo být hřiště vyznačeno i čarami a nejen pomocí kuželů. Pokud se zamyslíme nad organizací turnaje, je třeba poznamenat, že hrající družstva výrazně postrádala člověka, který sleduje utkání, zapisuje dosažené body a kontroluje čas. Za veliký přínos považujeme poskytování občerstvení během obou hracích dnů. Čaj, grog, jablka všem přišla vhod. Na hřišti sice sprchy jsou, ale protože hrozí nebezpečí úrazu elektrickým proudem je zakázáno je používat. Proto, kdo se chtěl vysprchovat, musel až na strahovské koleje. Nejsme si jisti, zda byla všechna družstva o této skutečnosti informována. Máme nepříjemný pocit, že PD ponechali zajištění ubytování náhodě a improvizaci jednotlivých účastníků turnaje. Jsme si ale vědomi obtížností se zajištěním dostupného hřiště s ubytováním v Praze. Kladem turnaje bylo příjemné prostředí zajištěné pro párty, kde byly zajištěny tři druhy teplého jídla v příznivých cenových relacích. S tím se nesetkáváme často.

Vzhledem k hodnocení ostatních turnajů hodnotíme tento turnaj takto:

★★

Hodnocení provedli TM.

Výsledky:

	PG	3SB	PD	NK	BJ	TM	PL	skóre	poř.
PG		2:15	5:9	0:6	5:7	1:0-?	11:14	24:51	6
3SB	15:2		3:10	10:9	15:2	11:5	13:4	66:32	2
PD	9:5	10:3		15:3	13:0	9:5	10:3	66:14	1
NK	6:0	9:10	3:15		14:2	1:0	15:4	48:31	3
BJ	7:5	2:15	0:13	2:14		5:12	11:5	27:64	4
TM	0:1-?	5:11	5:9	0:1-?	12:5		11:7	33:32	5
PL	14:11	4:13	3:10	4:15	5:11	7:11		37:71	7

Cenu Spirit of The Game získali 3SB

Otevřené mistrovství Rakouska '94
aneb BeFeLeMePeSeVeZe poprvé na scéně

Vídeň, 15.-16. října 1994

Před tím než začnu líčit zážitky z cesty, turnaje, párty a cesty zpět z Vídně do vlasti, rád bych objastnil co to BeFe....VeZe (dále jen BeFe) představuje. BeFe má dva významy. Za prvé jsou to obojetné souhlásky po kterých se píše i,í nebo y,ý a za druhé je to nejnovější tým vytvořený hráči PD a TM za účely společných bojů na zahraničních ultimate turnajích. Proč právě tak dlouhý a v angličtině nevýrazný název? Prostě proto, že jsme Češi a také nemusejí ti Američani všemu rozumět a proto, že množství



BeFeLeMePeSeVeZe ve své plné kráse.

písmen v názvu tak trochu vyjadřuje princip fungování tohoto týmu. Ale teď tedy k turnaji, který byl pojat jako turnaj bývalého C.K mocnářství a za tímto účelem se turnaje účastnili Slováci, Maďaři, místní Rakušáci a my.

Jak je již zvykem v našich krajích, odjezd naplánovaný na pátek na 16.00 hodin se pozdržel asi o 1 hodinu. A tak jsme okolo 17.00 h. vyrazili na cestu. Zde se hodí uvést kdože to vlastně jel. Tak tedy. Jela tři auta s tímto osazenstvem: Forman 136XL-Silver Line (Jeff-řidič, Eva, Eliška, Jíťa,Radek), Škoda 120L (Ruda-řidič, Petra, Dave, Bobo) a Žiguli (Matěj-řidič, Petr, Burton, Holoubek, Dany). Jak jsem již napsal vyrazili jsme o něco později, což však neubralo výbornou náladu. Pro udržení nálady bezpochyby začal přispívat, již zde otevřený, rum s kolou. Pohoda však lehce poklesla, když se asi 20 km za Prahou objevila na dálnici zácpa a zároveň se ztratilo Matějovo auto ve kterém nikdo netušil kam přesně do Vídně jedeme. Následovalo 30 minutové čekání na Matěje s následnou stíhací jízdou Jeffova Formana. Jeff zdárně Matěje dojel, ale opozdilvšíse Ruda nezaregistrfoval stojící auta svých spoluhráčů a bez zájmu profrčel kolem. V tomto místě putuje Jeff s Matějem spolu a Ruda spoléhá na paměť Petry, která jediná viděla pozvánku. Jinak ale vcelku fádní, dalo by se říci typická ukázka souhry. To nejlepší je však stále před námi. Po odbočení z dálnice přichází cca dvouhodinová jízda po silnicích IV. a horší kvality za účelem návštěvy jaderné elektrárny Dukovany (Davovo speciální přání - ach ti jaderňáci). Při objevení značky Hodonín 60km propukl neutišitelný jásot za kterým bylo nečekané setkáním všech tří automobilů.

Na místě zvaném "celnice" se projevila ostražitost našich pohraničních policistů, když si od Matěje a Rudy kromě nezbytného pasu vyžádala technický a řidičský průkaz, což pro Matěje představovalo dvakrát vyndavat svou tašku ze dna kufru auta.

Vídeň. Chvilku bloudění a zastávka u benzinové pumpy, kde se německy zdatná Petra dotazuje na cestu do místa srazu - hospody. Následuje ztráta posádky Matějova auta, tedy opět těch, kteří vůbec nic netuší o místě srazu, či místa, kde se bude hrát. Jeff se ještě vrací k benzinové pumpě (místo posledního zastavení) - NIC. Teď tedy bez Matěje hledáme a bez větších problémů nacházíme hopodu. Ruda se vydává naposledy zkusit zajet k benzínce. JE TAM!!! Uf. Místo chvály a radosti nad znovu

nalezením je slyšet pouze vodopád nadávek nejtvrdšího kalibru od nervově kolabujícího Burtna. Konečně v místě spání, v bytě (spíše na malém tenisovém kurtu, kde v kuchyni je téměř všechno na dálkové ovládání k tomu dva záchody a terasa) Klementse. Vybalení spacáku s rychle usnout, je právě jedna hodina.

Po rychlé snídani zpět do aut a rychle na hřiště. Začátek prvního zápasu je naplánován na 9.00 h. Je mlha a je vlhko, tzn.: disk klouže a na vlhkém trávníku není možné prudce zastavit. První dva zápasy vyhráváme bez větších komplikací, třetí zápas jsou však očekávány problémy pod jménem Groove Connection. Počasí po mlžném ránu vyjasnilo a je jako v létě. Ale ani překrásné počasí nemá vliv na výsledek zápasu. Ostudná prohra 13:1. Co více dodat? Dělali jsme stále stejné chyby, byli nervózní a nemysleli. Čtvrtý a poslední zápas soboty je s týmem Sandman, který taktéž prohráváme.

Sprchy, masážní koupel v bazénku, cesta, krátká večeře v bytě, cesta a jsme na párty. Uvítala nás dlouhá fronta na jídlo, kterou jsme okamžitě prodloužili. Pití jsme si vzhledem k cenám (pivo 32 šilinků=85Kč) obstarali sami. Vzhledem ke skutečnosti, že párty se konala 15. října, tedy na rok a den přesně co se narodila Eliška-Anička párty se změnila v narozeninovou oslavu s dortem věnovaný pořadately. Po návratu z párty šla až na malé vyjímky převážná většina lidí spát. Ne ale Holoubek. Ten již na



Hepy birsdej Eli!

párty se dostal do parádní nálady a nyní si usmyslel, že ještě nenadešla ta pravá hodina. Popíjel vlastnoručně vyráběné koktejly o složení: vodka Gorbatchow, vajíčko, zbytek skořápky, sůl,.....aj. přísady normálně se vyskytující v kuchyni. Duševní a hlavně fyzický stav tohoto hráče v neděli ráno ponechám bez komentáře.

První nedělní zápas je s týmem složeným z rozpadlého týmu Schreibenklaister-prohráváme. Vítězstvím v druhém zápase nám vrací sílu a hlavně dává možnost hrát v posledním zápase o páté místo v turnaji!!!!! Zápas o páté místo je opravdovým bojem, kdy zapisovatel skóre protáhne zápas o 5 minut a tím dá možnost našemu soupeři dotáhnout skóre na 12:12 a oznámí, že zápas skončil nerozhodně?! Nakonec se s naším soupeřem dohodneme, že nerozhodný výsledek je pěkná blbost a hraje se poslední bod, ve kterém nám disk třikrát spadne při hodech do zóny (zde je třeba poznamenat, že tři turnovery za jeden bod se nám nepodařily za celý zápas). Nakonec se však vše v dobré obrátí a Holoubek (již s vyběhanou opicí), rybičkou chytá bod. Vítězství znamená páté místo naturnaji a historicky nejlepší umístění v zahraničním turnaji nejen týmu BeFe, ale i jakéhokoliv českého týmu. Finálové utkání vyhrává, kdo jiný, než Groove Connection. My však jen tréninkově hrajeme se Slovenským týmem sranda mač-prohráváme.

Celý tým je žhavý na vyhlášení, ke kterému nakonec nedochází. A tak se vydáváme na cestu domů. Po zkušenostech s okrskama na cestě do Vídně volíme cestu přes Brno s první zastávkou u McDonalda. Po občerstvení pokračujeme všichni sami (Jeff kopl do vrtule, Matěj taky) a tak když se porouchalo kolečko u Rudova auta byli nuceni vyhlededat odbornou pomoc u benzínové pumpy. 700 Kč nezdaněných za 20 minut je slušný výdělek, co nám však zbývá.

A jak turnaj zhodnotit? Počasí dobré (sobota-léto, neděle-podzim). O věcech týkajících se sprch, trávy... je celkem zbytečné ve spojení s Vídní hovořit. Páté místo-super. Náklady-nebýt poruchy na autě by byly přibližně 600 Kč včetně dopravy. Udělali jsme nová trika, která vzbudila zájem a několik cizinců se dotazovalo "za kolik?". Co více? Perfektní ultimate, zábava i počasí.

1.....7 jedna až sedm

Taktika od JDL

autor: DrU. Jeff (Pd)

V dosavadních číslech jsme pokryli mnoho nápadů, které se používají v ultimate frisbee. Chytání, házení, nabíhání, útok, obrana. Ze všech se můžeš dozvědět jak hrát základní úroveň (level) ultimate.

Pro zvýšení zmíněné úrovně je třeba aby jsi trénoval a cvičil. Pro kohokoliv je obtížné zdokonalovat sám sebe. Trvá tvůj osobní závazek zlepšovat sám sebe stejně jako to zkoušejí ostatní. Čím lepší bude tvůj protivník, tím se staneš lepším. Proto cítím, že mezinárodní turnaje mají velký význam. Je vždy důležité zkoušet hrát "nahoře".

Vždy si stanov cíl a splň během hry všechny jeho body. Já to nazývám "být zaostřen". Budeš-li koncentrován na obranu, možná tvůj cíl bude zabránit, aby se tvůj hráč nedotkl disku, nebo abys mu dovolil pouze forehandové hody, nebo něco jednoduchého jako snažit se stát blíže tvému hráči. To samé platí i pro útok. Sestav si jednoduché úkoly sám pro sebe. Nápad velmi prostý, ale výsledek může být zcela zničující pro tvého soupeře. Tuto taktiku můžeš použít nejen při turnaji, ale i při tréninku. Dej si za cíl házet overaheady, dokud nebudou perfektní, hrát tvrději, nic neztrácet, skákat ryby, nebo kondice.

Mám mnoho nápadů pro budoucí taktiku, ale tu lze budovat jen na tom co jsem právě řekl. Musíš zvládnout chůzi předtím, než se začneš učit běhat!

Vzkaz pro ČAF č.1

autor: Libča (TM)

Poslední turnaj ligy je za námi a je tedy čas na krátké ohlédnutí a zhodnocení. V tomto příspěvku chci porovnat přístupy jednotlivych družstev k organizování turnajů. Zejména mi leží na srdci rozměry hřišť a kvalita trávníků. Chtěl bych navrhnout, aby do pravidel ligy na příští rok byly zaneseny minimální rozměry hřišť a tolerance poměru velikosti vlastního hřiště a zóny. Tím mám na mysli Vítkovy zóny, které mívají spíše tvar pruhu než obdélníku.

Co se týče rozměrů, je jasné, že nemůžeme po organizátorech požadovat rozměry dle pravidel UPA, protože málokteré fotbalové hřiště u nás tyto rozměry má, ale na druhou stranu se nic nesmí přehánět. Například školní hřiště (spíše plácek), na které nás nahnal Vítek, by svými rozměry vyhovovalo spíše gutsu. Přitom já osobně vím hned o několika venkovských hřištích v okolí Chomutova, jejichž provozovatelé by dle mého názoru nebyli nesmlouvaví. Ale to by asi už nebylo tak organizačně jednoduché a finančně výhodné. Přál bych si, aby pravidla ligy pro příště takový přístup k věci znemožnila.

Složitější je otázka kvality trávníků. Kvalita trávníku se nedá nijak měřit a tudíž ani předepsat omezeními. Přesto je nutné tuto otázku řešit, neboť na většině zranění má kvalita hřiště svůj podíl. V případě, že se i v příštím roce budou přidělovat příspěvky na turnaje, by se věc dala řešit tím, že by přidělovaná částka měla položku, která by odpovídala objektivnímu hodnocení turnaje. Nepřímo by se tak vyvíjel určitý tlak na pořadatele v tomto směru.

Vzkaz pro ČAF č.2

autor: Hugo (BJ)

V tomto článku bych se chtěl vyjádřit k jednomu úkazu, který se občas vyskytuje u nás na turnajích. Je to hraní jednoho hráče ve dvou týmech. Samozřejmě, že když tento jedinec bude hrát na turnajích pokaždé za jiný tým, dá se to považovat za hostování nebo přestup a je všechno v pořádku. Mě se jedná spíše o jiný případ. Dejme tomu, že hráč hraje v sobotu za jeden tým a v neděli za jiný. V tuto chvíli jistě namítnete, že se může stát to samé jako na poslední turnaji v Praze, kde se zranily dvě hráčky TM a proto se tento tým doplnil o hráče z 3SB. Je to pravda, ale TM oficiálně odstoupili z turnaje a dále hráli jen jako Terrible Pick Up. Podle mne se v tomto případě nic nestalo, protože pick up je vždy tým vytvořený proto, aby si všichni co nejvíce zahráli. Rád bych, kdyby se tento článek považoval za návrh pro ČAF na úpravu stanov pro hráče v příštím ligovém ročníku. Hráč by na jednom turnaji neměl hrát za dva ligové týmy. Tento návrh samozřejmě umožňuje na turnaji hrát za dva týmy, pokud je jedním z těchto týmů pick up.

Doma jsem utíral nádobí a ... něco málo z historie

Na jaře 93 se dva zkrachovalí pražáci Pavel a David rozhodli rozšířit frisbee i v zaostalých (o to však krásnějších) jižních čechách. A protože oba žijí v samé perle jihu, Č. Budějovicích, vznikl tým právě tam. Proto dnes můžete sedět v Masných krámech a povídat si s týmem:



Vzpomínáte si ještě na svůj první trénink?

Jasně, bylo to v červnu 93 vedle hopody Oáza. Sešlo se nás tam tehdy asi deset, měli jsme pár disků, takže sme se bez dlouhejch řečí začali učit házet a postupně pronikat do celý hry.

To ste se sešli takhle náhodou v hospodě?

Ne nejdřív Pavel s Davidem udělali plakáty a roznosili je po školách. Vlastně se na to nachytaly takový dvě skupinky. Jedna pocházela z gymplu v Jírovcově ulici a v tej druhej byli Filipovo známý z obchodní akademie.

Vy ste se ale původně nejmenovali takhle, co?

Ne, na začátku jsme byli Hurricanes. Vzniklo to tak, že sme potřebovali turnajový dresy, a protože Láďa, hezky maloval, tak udělal pár návrhů. Celej tým pak vybral ten nejhezčí na kterym byl i tenhle název. Takže název vznik vlastně náhodou.

A jak ste došli k 3SB?

To už se vybíralo z více návrhů a tenhle nakonec získal nejvíce hlasů

To byly úplný začátky. Co váš první turnaj?

Tak to bylo skoro přesně před rokem, 28. října 93. A vedli sme si na začátečníky docela dobře, když sme skončili třetí. Ty další turnaje to už bylo horší.

Než ste získali zahraniční posily, že?

To je na delší vyprávění. My sme měli možnost hrát za vysokoškolskej klub, ale potřebovali sme, aby třetina z nás byli studenti z Jihočeský univerzity. Proto sem začali lanařit vysokoškoláky, zase udělali plakáty, připravili pro ně ukázkovej zápas, video... No a výsledek byl takovej, že první trénink potom všem nás bylo na hřišti 23. Největší paradox byl v tom, že sme neziskali žádnýho vysokoškoláka. Zato přišli lidi, který změnili ambice tohoto týmu.

23 lidí, to je dost. Pořád vás tolik hraje?

Samozřejmě, že ne. Někdo skončil sám, někomu to zakázala maminka, když nás viděla jak kouříme trávu, někoho jsme vyštvali. Teď je nás kolem patnácti, na turnaje výborný, ale na tréninky nás chodí docela málo, protože spousta lidí teď studuje v Praze.

3SB je tým neustálých změn. Chystáte nějaký překvapení?

Rádi bychom vytvořili samostatný ženský tým, nejsme od toho zas až tak daleko. Snad příští sezónu.

Tak takhle nějak by vypadal rozhovor, kdyby redakce Pasti do Budějc přijela a celej tým 3SB se sešel v Masnejch. Snad příště.

Pár slov na závěr: **ThreeSBee je tým velkých sprosťáků, zásobárnou krásných ženských, dobrý trávy a snad i srandy.**

BOX varianta hry ultimate frisbee
(hezky česky - "KRABICE")

autor: Dany (Pd)

Vzhledem k tomu, že 3. a 4. prosince tohoto roku se uskuteční první Krabicový turnaj v ČR a možná i ve světě je vhodné si ujasnit co se pod pojmem Box či Krabice skrývá. Proto si na následujících řádcích můžetet v podstatě přečíst návrh pravidel, podle kterých by se dalo hrát.

Princip hry a základní pravidla jsou shodná s ultimate frisbee. Hlavní rozdíl spočívá v tvaru a rozměrech hřiště. V "boxu" je na rozdíl od standartní hry pouze jedna koncová zóna, umístěna ve středu hrací plochy. Družstvo, které má v držení disk se snaží dosáhnout bodu přihrávkou a následným chycení disku ve středové zóně obdobně jako ve hře na dvě zóny. Druhé družstvo brání - snaží se zabránit útočníkům v dosažení bodu, to jest realizaci úspěšné přihrávky do zóny. Po turnoveru se bránící družstvo stává útočícím a snaží se skórovat do zóny, kterou až doposud bránilo.

Počet hráčů:

Počet hráčů v jednom družstvu se doporučuje tři až pět hráčů podle potřeby a po dohodě. Ve dvou není možnost výběru hráče, kterému chci přihrávat a hra ztrácí význam. Ve více jak v pěti je hra nepřehledná a je potlačen hlavní přínos "boxu" - častý kontakt s diskem.

Tvar a rozměry hrací plochy:

Zóna, na kterou obě družstva střídavě útočí, je umístěna ve středu pole. Tvar zóny je čtverec o délce hrany 2 až 4 metry, v halách lze též využít středový kruh baskedbalového hřiště. Vymezující čáry jsou standartní - venku vápno, na palubovce - izolepa. Hrací pole obklopuje zónu a teoreticky je neomezené. Prakticky je dáno velikostí hřiště. Při hře na volném prostranství se v případě dostatečné plochy postranní čáry nevyznačují. V halách, kde je hrací pole podstatně menší se za autovou čáru prohlásí postranní čára baskedbalového hřiště či jiná vhodná, která umožní vytyčení co největšího hracího pole, avšak s ohledem na bezpečnou vzdálenost od zdí haly. V případě vyznačení postranních čar hracího pole platí pravidla o autu stejná jako ve standartní hře.

Hra:

Družstvo, které prohrálo los, vyhazuje disk ze zóny směrem do hracího pole a stává se bránícím týmem. Útočníci obdobně jako v ultimate se snaží realizovat úspěšnou přihrávku do zóny. Dále i pravidla o turnoveru, faulech, počítání, případně autu jsou shodná. Rozdíl je ve hře v zóně. Zde nesmí žádný hráč ani útočícího, ani bránícího družstva setrvat, obdobně jako v podkošovém území baskedbalu, déle než tři sekundy. V případě porušení tohoto pravidla útočníkem besprostředně před chycením disku - dosažením bodu, se disk vrací do místa, odkud byla uskutečněna přihrávka. V jiném případě dojde pouze k upozornění, případně přerušení hry.

Po turnoveru nesmí být první přihrávka uskutečněna do zóny, ale do hracího pole. V případě zachycení přihrávky v zóně se disk vynese na čáru zóny a odtud je přihrávka provedena směrem vně zóny. Po dosažení bodu a výhozu disku skórující stranou první přihrávka nesmí být vedena do zóny. Při porušení těchto ustanovení se přihrávka vrací a znovu se rozehrává.

Hrací čas:

Stanoví pořadatel turnaje, případně po vzájemné dohodě. Vzhledem k fyzické náročnosti hry se však doporučuje kratší hrací doba oproti hře klasické. Například 2x10 či 2x15 minut.

Resumé:

Předností "krabice" je častý kontakt hráčů s diskem. Není zde rozdělení na "hendlery, midly a zónaře" tak striktní jako u klasické hry a tudíž je i větší možnost rovnoceného uplatnění všech hráčů. Hra je rychlejší a nutí všechny aktéry podávat po celý čas maximální výkon.

Počítání lze zkrátit do šesti či osmi, což vede k dalšímu zrychlení hry.

to je ON

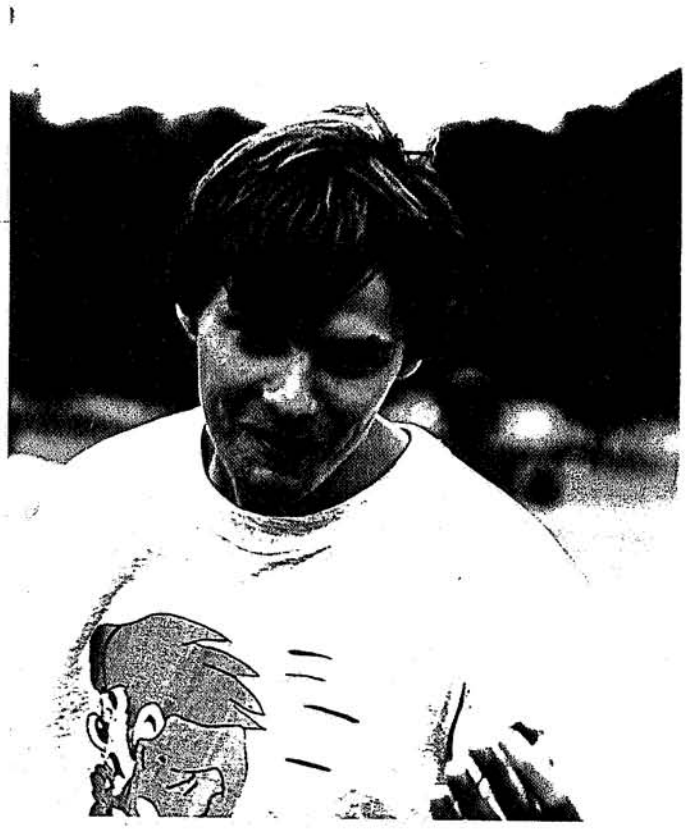

Nový nápad, nová rubrika s názvem to je ON (ONA). Budeme přinášet charakteristiky hráčů (-ek), což by mělo přispět k lepšímu poznání nás všech a pomoci novým lidem ve frisbee se rychleji orientovat. Dnes je to jedna z vůdčích osobností TM.

Základní charakteristika:
Jméno: Dave David Průcha
Tým: Terrible Monkeys
Zvláštní znamení: modrý oči

Nej...
Nej hra: ultimate
Nej tým: doufám, že TM
Nej zápas: TM v. NK (Č. Budějovice-1.zápas s NK-vyhráli jsme)
Nej turnaj: ČB 94=nejlepší úroveň (TM byli poslední)
Nej disk: Danyho Flying Angels
Nej jídlo: nudličková polévka, skopové maso (to je vůně)
Nej pití: čaj
Nej podnik: jedna hospoda v Colchesteru
Nej typ opačného pohlaví: chytrá, hodná, spolehlivá, krásná=Erika
Nej spisovatel: S. Zweig
Nej kniha: Netrpělivost srdce
Nej film: Piano, většina filmů od W. Allena
Nej herec: Heřmánek, Svěrák, čepek, Abrhám.....
Nej herečka: Šafránková
Nej hudba: když mi Erika zazpívá
Nej časopis: Past, Fotografie, Rock and Pop, Bang, Color-photo

Smysl života: do r. 1993: přežít, od r. 1993: ultimate a dál se uvidí
Hobby + volný čas: Erika, ultimate, Husí kůže, jádro, fotografování, chlast, sex, ...
Nemám rád: závist (vše co s ní souvisí a od ní se odvíjí)

Psaní In ... nad dopisy čtenářů

Čau vy parchanti!

Zatímco vy si házíte talířema, já právě držím flintu a řvu že něco přísahám, a všechno mě tady sere, ale nejvíc vy, protože vám závidím, že si v pohodě hrajete mírumilovnej sportík a já tady musim bdít nad tim, aby vás ňáký kreténi imperialisti nenapadli a nerozstříleli na sračky. Tak mi aspoň věnujte minutu ticha a přijeďte někdy.

Dr. HH

Hodiny bijí

3.-4. prosince 1994	Mikulášova bedna vod visky	Chomutov

Mikulášova bedna vod visky

První turnaj tohoto druhu v Čechách a možná i na světě se odehraje díky stále ještě jedinému juniorskému družstvu North Kites. O pravidlech jste se již zajisté dočetli na předešlých stránkách tohoto čísla. Bližší a doplňující informace (tedy upřesnění pravidel) se dozvíte až na místě konání. Snídaně stejně jako párty je zajištěna a tak nezbývá, než nezapomenout na 3.12. 1994 na jedenáctou hodinu, kdy turnaj začíná.

Velká hádka o malé pivo

aneb jak vlk se nažral a koza zůstala celá

(ze zákulisí jednání členů nejstaršího friesbeeového klubu na území českého království)

Dne 22.10.1994 se sešla většina členů dnes již neexistujícího klubu Prague Devils aby mim--o několika drobností projednala i návrh o přejmenování klubu. Někteří členové již delší dobu projevovali svoji nevoli s dosavadním názvem. Snad ohniskem sporu nebyla ani tak první část původního názvu "Prague" (soukromá poznámka autora článku - i když tajně podezřívám Liborka, který proti starému názvu vystupoval zvláště urputně. Jak většina ví a někteří se o tom i osobně přesvědčili, obě dosavadní bydliště - Zbraslav i Zličín s hlavním městem Prahou příliš společného nemají. O případném přejmenování na "Zbraslav Devils" jsme však pro jazykové obtíže, které by vznikly při účasti v zahraničí a neschopností vyslovit jedním členem týmu ani nedali hlasovat.). Hlavním předmětem sporu byla tedy druhá část názvu. Někteří členové si nejspíše s přibívajícím věkem již nepřipadají tolik ďábelští. Nejusedlejší člen (H.H.), který už dokonce očekává potomka a tudíž již dokázal že je ďáblem a pro příště se chce věnovat spíše rodině, se prosazoval o přejmenování na "Pražské knedlíky - Prague dumpling". To však někteří vzali jako útok na vlastní osobu a podali ostrou protestní nótu.

Nakonec bylo nalezeno efektní a efektivní řešení (staré šablony na trika obsahující název "Prague Devils" se dají za předpokladu odstřižení částí obsahujících "-rague -evils znova použít). Na tomto místě již většina čtenářů jistě tuší jak nás mají pro příště oslovovat. Prosíme proto všechny, kteří chtějí někdy v budoucnu s námi jakýmkoliv způsobem komunikovat, poznamenejte si do svých zápisníčků radikální změnu našeho názvu na **Pd**. Případné oslovení či dokonce použití v písemném projevu názvu starého (Prague Devils), bude považováno za provokaci a bude řešeno smírčí komisí v klubové restauraci Na hrádku za účasti vrchního člena smírčí komise Pavla. Bude-li prokázána vina v plném rozsahu, hrozí obžalovanému nepodmínečný trest v podobě zakoupení odpovídajícího množství pivnímo moku, potřebného k nápravě křivdy. Bude-li dokázáno, že čin nebyl zpáchán z nedbalosti, ale bude klasifikován jako úmyslný, trest bude odpovídajícím způsobem tvrdší v tvrdým.

Zápis ze schůze:

Mírná nadpoloviční většina mírné nadpoloviční větčiny zúčastněných zasedání hlasovala o změně názvu na Pd. Hlasování se nezúčastnili členové nacházející se v čase hlasování na sociálním zařízení po předchozí nestřídmé konzumaci alkoholických nápojů.

zapisovatel: Dany

507 na lince

autoři: Libča a Radek (oba TM)

Něco od PoRadka

Mí drazí přátelé!

Nejdříve chci trochu rozvířit otázku společenských večírků. Je to vážně velice krásné, že se vždy po perném dni sejdeme, probereme důležité otázky tréninkového procesu jednotlivých družstev, taktiku a různé herní varianty. Na druhou stranu je pravda taková, že tyto diskuse nemají pro účastníky večírku žádný význam. Někteří vůbec zapomenou, o čem a s kým si na party povídali. Pokud se najdou tací, kteří nezapomenou, pak nemají sílu cokoliv ze získaných vědomostí uplatnit. A proto poslyšte malou radu získanou již dvouroční mou zkušeností. Buď si povídejte o ultimate seriózně a jen do té doby, než si přestanete dělat poznámky do svých debilníčků. Nebo pijte pořádně už od začátku večírku, ať v tom druhý den nejsem zase sám.

A nyní k dotazům, které nám přišly do redakce.

Milý PoRadku!

Trpím nepravidelnou po Praze roztroušenou sklerózou. Jedna nepravidelnost mne zřejmě potkala také na poslední párty Na hrádku, kde jsem prý také utrousil. A proto by mne zajímalo, jak předcházet podobným nepříjemnostem.

T. M. z BJ

Milý Teplá Mrtvolo!

Abych ti mohl dát fundovanou odpověď, musel jsem se trochu poptat mezi ostatními účastníky večírku. Náš závěr je jednoznačný. Jelikož jsi byl jediný, kdo cokoli utrousil v místě konání párty, nejsi anonymní. Tento problém není u hráčů Ultimate nic neobvyklého. Jediné řešení tvých potíží vidím v tvém přestupu do družstva NK. On už si tě poučený Vítek ohlídá.

Další dotaz nám došel z Českých Budějc:

Milý redakční kolektive pokoje 507!

Velice se mi líbí jeden z hráčů ultimate. Co mám dělat?

Smutná, plachá a stydlivá nekuřačka z ČB

Tento problém není u hráček ultimate nic neobvyklého. Podobných dotazů nám s PoLibčou přichází na stůl desítky. Proto odpovídáme všem dívkám s podobným problémem najednou.

Je samozřejmé, že musíš udělat první krok ty. Za nejlepší příležitost považujeme pravidelné turnajové večírky. Nejprve se pokus navázat vizuální kontakt. Musíš tak učinit již brzy po začátku párty, dokud dotyčný ještě vidí. Jakmile se ti podaří upoutat na sebe pozornost, máš již z poloviny vyhráno. Nyní se snaž vyjádřit mu velice ale velice pomalu a velmi srozumitelně (možno i názorně) svoji náklonnost. Nemusíš se ničeho bát. Pokud nebudeš vyslyšena, nic jsi neztratila ze své důstojnosti. Dotyčný si tě ráno už nepamatuje. Pokud vyslyšena budeš, připomeneš se mu minimálně svojí ranní přítomností v jeho pelíšku. Musím tě ale upozornit na jedno malé nebezpečí. Je možné, že si vedle tebe ležící chlapec nebude pamatovat vůbec na nic, na tvé doteky bude reagovat tím, že si půjde rychle vyčistit zuby, a už vůbec ti nebude věřit cokoliv z toho, co mu o minulém večírku budeš povídat. V takovém případě mám pro tebe poslední radu: Jeden kolík hřiště nedělá.

Chtěl (chtěla) bych přestoupit do klubu Terrible Monkeys. Jak to mám udělat?

Ano, tak zní další velmi frekventovaný dotaz. Co poradit?

Pokud jsi dívka, neměly by být s přestupem potíže a ihned se ozvi. Pokud jsi pohlaví mužského, hodně trénuj, ihned se ozvi a s přestupem by neměly být potíže.

Kamarádi poraďte! Kde mám pořád brát peníze na ultimate a nekrást?

Udělej to jako Vítek (NK), který se vrhl do podnikání. Založil si malířskou firmu. Jeho malířská četa je schopná v několika sekundách nanést na stěny Vašeho bytu zvláštní plastickou přírodní hmotu, která Vašemu příbytku dodá netradiční ráz.

Je to s podivem, ale následující dotaz nám došel až ze Slovenska:

Akú obranu mám hrať, keď bránim Janka Holuba. Mám nechať otvorenú pascu?

Ľubica (MD)

Na takového ptáčka recept máme. Je lepší se mu vůbec nebránit, nic před ním nezavírat a pak na něj už nemusíš vůbec nic hrát.

V naší poRadně-poLibně se těšíme na Vaše další nečekané dotazy. Na obálku uveďte heslo "PORAĎ MI - POLIB MI".

A nakonec jeden v rámci redakce:

PoLibčo! Jak ti chutná ta paštika?

PoRadek.

Déle ... , když ji okamžitě necháš na pokoji ... , nejlépe 507!

KECY HECY

Teplá mrtvola

Vězte, že na turnaji Na větrné hůrce byla Davem (TM) objevena mrtvola. Po důkladném prozkoumání tělesné teploty a bezvládnosti byl vytvořen nový patologický termín tzv. "teplá mrtvola". V této chvíli se výše jmenovaný hráč TM zasloužil o pobavení a dobrou náladu všech spolupijících, když ukazoval co vše se v mládí naučil v loutkovém souboru. Bohužel tento druh mrtvol se mezi hráči frisbee začal zabydlovat a tak jsme o několik dní později mohli spatřit v hospodě Na hrádku celkem úspěšný pokus o další teplou mrtvolu v podání Libči (TM).

Nový tým

Všichni svobodný a nemajetní hráči s nadšením vítají nový dívčí tým ze soukromé obchodní akademie. Děvčata, seznam volných hráčů je k nahlédnutí v redakci.

Redakční omluva

Redakce časopisu se chce omluvit Libčovi (TM), kterému nechtěně zkreslila a hrubou pravopisnou chybou pokazila jeho příspěvek do rubriky Sedm na lajně. Dnes již tedy víme, že "v bílích kombinézách" se správně píše: "v bílých kombynézách".

Díky Ti Libčo za tvé upozornění.

P.S.: Praktická část omluvy byla uskutečněna v klubové hospůdce Na hrádku. Příštím žadatelům o omluvu, však chci zdělit, že tento případ je zcela vyjimečný a pravidlo "za hrubou chybu Bechera" se již nikdy nebude praktikovat".



??????

????

Pořádáte turnaj a chybějí vám adresy? Nerozumíte některému z pravidel? Máte nějaký Kec Hec? Chcete něco říci všem a nevíte jak?

Zde je naše **adresa:**

Ruda Ringelhán
Lipecká 371/4
Praha 10 - 108 00
tel. 02/77 11 33
nebo
Libor Saifrt
U lípy 25

PRODÁM!

Vynikající a málo jeté boty na ultimate značky Riddell. Velikost zcela neutrální pod označením DEVĚT.
Na ceně se zcela jistě dohodneme protože v žádném případě nepřekročí tisíc Kč.

Bližší informace podá prodávající Dave z týmu TM.

Od nás

V této zcela zastrčené rubrice bychom rádi připomenuli týmu NK, že se přiblížil čas odevzdání jejich historie s několika fotkami.

Dále chceme dát všem na vědomí, že Past získala nové členy redakce, a to Daveho, jako dvorního fotografa, členy pokoje 507 na osmém bloku strahovských kolejí Libču s Radkem a Danyho s Hugem jako stálé dopisovatele. Přestože se jak vidíte redakce rozrůstá, máme stálý zájem na nových dopisovatelích z oblasti celé republiky.

SPIRIT OF THE GAME

PAST

ULTIMATE ... jediný způsob jak létat !

Skóre 8:1 | Vydává PAST f. s. b. o. | 3.12.1994/15 Kč

Past podruhé

autor: Ruda

Celý rok jsem Vás vážení čtenáři provázel na této straně hesly, jako A jedeme nebo A další a tak se mě ani nechce věřit, že toto číslo Pasti je pro tento rok číslem posledním (nepočítaje zcela zvláštní silvestrovské číslo). Proto mi dovolte malé shrnutí.

Začali jsme vydávat první ultimate noviny v ČR. S větší či menší pravidelností vycházejí ke každému turnaji a někdy i v barevném provedení. Kromě počátečního čísla se mě s Liborem podařilo přitlačit několik schopných k pravidelnému či nepravidelnému přispívání. Mnoho lidí také zcela bezplatně poskytovalo po celý rok fotografie a jiné materiály bez kterých by Past nebyla Pastí. Podařilo se mě (nám) odbourat přirozený stud většiny čtenářů k nespisovné češtině a gramatickým chybám a v neposlední řadě jsem zjistili, že ubývá zábavy a výroba časopisu se stává velmi náročnou prací. Vyvážení této práce se staly vaše reakce po přečtení časopisu a sdělení typu "to je ale pěknej blábol" či "Pfiiií". Na druhé straně mě zarazili zcela nepřirozený smích nad poslední stranou nebo dotazy zda by nebylo možné jednotlivé díly Taktiky od Dr. U. vydat zvlášť. Mockrát tedy díky, a slibuji Vám že za ty Vaše peníze nepojedu na Mallorku ale na Bahamy.

S novým rokem přijde již jednou avizovaná zásadní změna. Post šéfredaktora opustí Libor (Pd) a tak by se slušelo aby kromě nového BMW 750i, které jsem mu na koupil rozloučenou dostal také poděkováno za svou dlouholetou práci v našem redakčním kolektivu. Svými nápady a životním entuziazmem byl přínosem a mě osobně se bude usínat s těžkým srdcem, že již tu nebude nikdo kdo by dokázal deseti větami zaplnit celou stránku.

Teď ale lehce seriózněji: Dík.

Jo a kdyby jsme se už neviděli, tak hezký Vánoce a Nový rok.



Doufejme, že i příští rok.

ČAF INFORMUJE

ČAF - Česká asociace frisbí

Blíží se konec roku a úřednické záležitosti se začínají roztáčet neuvěřitelnou rychlostí. Co jsme tedy za pár minulých dní stihly provést ?

- Petra a Libora (oba Pd) jsme požádali o vypracování programu zaměřeného na rozvoj Frisbee v kategorii mládeže. Tímto programem chceme opět žádat o státní dotaci. Program má stejný název jako minulý rok : Frisbee - létat je snadné. Materiál byl úspěšně zpracován a přihláška byla včas podána. Na ministerstvo školství, mládeže a tělovýchovy.

- Zpracovali tisíce formulářů týkajících se reprezentace včetně vyúčtování za tento rok. A když už jsme u těch peněz, žádáme všechny kapitány, či oddílové ekonomy aby předložili ČAF k nahlédnutí Vaše vyúčtován, jak jste naložili s podporou 2.000 Kč. (Jestliže máte účet za pronájem hřiště, tak jste "za vodou").

- Byl zpracován rozpočet na příští rok pro reprezentaci (dotace od státu) a na činnost (tzv. Sazka).

- Každé družstvo dostalo také další čtyři disky, čímž byly vyčerpány zásoby ČAF.

- Žádáme kapitány, aby se dohodli v družstvu nad změnami či věcmi, které Vás trápí a dodali je ČAF. (a co by vás mohlo trápit ? Soutěžní řád; stanovy ČAF - všechny změny se musí hlásit ministerstvu vnitra; jak získat vlastní IČO; fungování ČAF). Doufáme, že všechny návrhy dodáte včas, abychom mohli informovat ostatní družstva. Ideální termín : do 24.12.1994.

Kontaktní čísla jsou:

ČAF - 24 10 25 50 (fax) a nebo vhodnější a pružnější spojení:
Papá - 29 01 59 (telefon)

- Vyhlášení výsledků sezóny 1994 proběhne 7. ledna 1995 na halovém mistrovství republiky v Chomutově.

S pozdravem ČAF

Od Pípy

Frisbeer Cup

Praha, 28. října 1994

autor: Erika (TM)

Poslední turnaj této sezóny - Hanouskův frisbeer cup - hraný venku, se uskutečnil v den výročí vzniku samostatného Československa. Ačkoli výsledky tohoto turnaje se nezapočítávají do ligy a byla opravdu pěkná zima, přijeli všichni (jestli někdo nepřijel a já jsem na něj zapomněla - ať promine) a dokonce i Prague Lions. Vzhledem k faktu, že nás všech bylo opravdu dost a také, že na to už byla dlouho velká chuť, vytvořil se na místě, ze skoro všech přítomných dívek, tým. A abych nezapomněla ke všem ranním událostem připojit ještě poslední - na Ultimate se přijela podívat a natáčet skupinka lidí z televize NOVA.



Historický okamžik - první český dívčí tým

Vzhledem k tomu, že tento turnaj se odehrává během jednoho dne, musí se tomu přizpůsobit i systém, kterým se hraje. Celkový počet týmů - tentokrát šest (Deviláci (dále v textu i historii PD), Terrible Monkeys, 3SB, North Kites, Prague Lions a Bosorky) se rozdělil do dvou skupin. V jedné PD, NK, Lvi a ve druhé (uvádím pro ty, co se očima nechtějí vracet v textu) 3SB, TM, Bosorky. Jeden zápas se hrál 45 minut nebo končil při dosažení 13 bodů.

Začalo se asi v jedenáct hodin. Bosorky si nezvolily žádné dresy s tím, že se na hřišti jednoduše poznají. Zápasy se rozjely, ale já z nich znám vlastně jenom výsledky. Rozepsat se můžu jenom o těch našich a doufám, že nikomu nebude vadit, když to udělám. Je to konec konců historický okamžik.

Tak tedy. Bylo nás hodně (15) a to bylo dobře. Kdo konkrétně hrál nenapíšu, protože to můžete vidět na fotce. Rozdělili jsme se tedy na dvě půlky a střídaly prostě celou sedmičku. První zápas jsme hrály s 3SB. Přestože jsme se hodně snažily, nedaly jsme ani jeden bod.

Zato to byla velice cenná zkušenost - Davídek totiž nešetřil radami. Nechce se mi to vlastně moc hodnotit, protože přestože jsme naše rozehrávky nezakončovaly bodem, zábava to byla perfektní.

Další zápas jsme hrály s TM. Ani tady jsme neskórovaly, ale hra byla možná trochu tvrdší, protože si kluci z TM nechtěli pokazit skóre kvůli konečnému pořadí. To taky znamená, že jsme v naší skupině skončili poslední.

Podle počtu vítězství se vytvořily nové dvě skupiny, kde opět hrál každý s každým o konečné pořadí. Vypadalo to takhle: v první skupině PD, TM, 3SB a ve druhé Lvi, NK, Bosorky.

Náš v pořadí třetí zápas jsme hrály s NK. To byla katastrofa! My se znalostí základních náběhů a hodů jsme byly naprosto smeteny. Bylo to rychlé a mělo to rychlý konec. NK se pobavili, my ne. Ale oba týmy po zásluze - to píšu naprosto bez výčitky.

Poslední soupeř pro nás znamenal velkou naději, že si konečně dáme bod. Před tímhle zápasem se taky narazil sud, nebo možná trošku dřív, nevím. Všichni nám moc fandili. Tak jsme nakonec ty body daly dva. Potom se těsně před koncem (12:2) Lvi pokusili o gesto a řekli, že se pro únavu vzdávají. Chtěli, abychom vyhrály aspoň jeden zápas. Abych ale pravdu řekla, je lepší hrát a prohrát, než nehrát a vyhrát.

Zatím vedle na hřišti i první skupina dohrála své zápasy. PD všechno vyhráli, 3SB v první půli dne porazili TM a o konečné pořadí s nimi prohráli. David tady vedle mě říká, že to bylo "zajímavý".

Ještě na závěr musím říct, že během celého dne se vařil čaj a dolíval rum.

HODNOCENÍ

Je vidět, že o něčem jenom vědět (o taktice, náběžích, hodech ...) nestačí, je to úplně k ničemu a nepoužitelné, když si to tým nevyzkouší na tréninku. Jenom málo hráčů myslí a v dívčím týmu se o tom vůbec zatím nedá mluvit. Bez urážky. Tak, tím končím hodnocení naší hry, nechávám to Jeffovi a začínám psát o celkovém dojmu letošního posledního turnaje.

Byla strašná zima. Hrálo se uvolněněji. Lidé z televize NOVA nám do celého průběhu ani moc nezasahovali. Všichni vypadali, že mají dobrou náladu. Holky si poprvé zahrály spolu - paráda, že jo? Párty na Hrádku se vydařila (dobré jídlo, různá hudba, několik atrakcí).

Jediná chyba Hanouskova frisbeer cupu byla ta, že chyběl Honza Hanousek. Jeho nepřítomnost jsme uctili minutou ticha.

A teď ještě hvězdičky:

★★★★

Skupina A

	3SB	TM	Bosorky
3SB		10:3	13:0
TM	3:10		13:0
Bosorky	0:13	0:13	

Skupina B

	Pd	PL	NK
Pd		13:2	10:6
PL	2:13		6:12
NK	6:10	12:6	

Skupina o 4-6 místo

	NK	PL	Bosorky
NK		13:5	13:0
PL	5:13		0:1
Bosorky	0:13	1:0	

Skupina o 1-3 místo

	3SB	Pd	TM
3SB		4:10	6:7
Pd	10:4		9:4
TM	7:6	4:9	

Celkové pořadí:

1. Pd
2. Terrible Monkeys
3. 3SB
4. NK
5. Bosorky
6. Prague Lions

Cenu Spirit of The Game získal tým Bosorky

Víkend na statku

aneb jak jsme jeli tam a hned zase zpátky ... z cestovního deníčku Matěje (Pd)
autor: Matěj a Ruda

Všechno to začalo tím, že Papá přinesl dopis od Honzy Hanouska. V něm se doktor, mimo jiné, zmínil, že všichni kdo mají zájem se mohou přijet podívat na jeho ranč. Papá, jemuž byl dopis adresován, se předem omluvil, neboť v neděli běhal v Kunraticích a na sobotu ho manželka nepustila. Já ho však nyní podezřívám, že věděl anebo alespoň tušil.

Odjezd jsme stanovili na sobotu 12.11.1994 8.30 hod. Složení naší výpravy bylo následující:

vůz - Lada 2101
řidič - Matěj
navigátor - Burton
členové posádky - Holoubek, Ruda

Naštěstí to ráno nebyla moc "velká" zima, takže všichni přijali moji omluvu za pozdní příjezd (defekt na pneumatice). Cestou nás až na jednu zajížďku nic nepřekvapilo a kolem desáté hodiny jsme přijeli do Bezna. Zde jsme chvilku tápali, než se nám podařilo nalézt značku - konec: Bezno, začátek: Sovinky. V první chvíli nás zamrazilo, neboť přímo u značky se nacházelo stavení vyžadující asi půlroční práci 20-ti lidí. ... Naštěstí to nebylo ono. Ten pravý dům jsme objevili zanedlouho, pouze nás zarazilo, že je zahalen do kouřového oblaku. "To se asi doktorovi práší od štětky jak maluje" - prohlásil kdosi. Ale ne. Byla to mejlka. To jen Hanýsek testoval požární systémy před čtrnácti dny koupeného domu. Všichni svědci z vozu Lada 2101 mohou prohlásit, že systémy fungují bezchybně. I když, co je to za kulturu hasit doutnající dřevo ve sklepě vedle uhlí pouze v nočním úboru?

Tak to bylo šťastné shledání se stále vyděšeným Honzou. U onoho shledání však také zůstalo po bleskové prohlídce domu a jednom čaji s rumem v obývacím pokoji při otevřených oknech (teplota cca..3°C) nám Honza zdělil, že nutně musí jet na narozeniny jakési tetičky a tak kluci čau za týden a nezapomeňte si montérky. Ale to je zase jiná historie pod názvem Gulag v Sovinkách.



Co ten smutek? Nešťastná láska nebo prohra Bosorek.

STATISTIKA ZÁPASŮ

Jak jste hráli s ostatními družstvy v ligovém roce 1994 určitě zajímá mnohé z Vás. A právě pro vás, statistiky, je určen následující přehled ligových družstev (Peikers Girls nebyli zařazeni, neboť nebyli na více než jednom turnaji).

Z turnaje v Jirkově 16 -17. 4. výsledky nejsou známy.

xxxx - tato utkání nebyla sehrána

KDE ?	Perníkový turnaj	O putovního Peikera	České Budějovice	Bad Joke cup	Na větrné hůrce	výhry / prohry	skore
KDY ?	16-17.4.	11-16.6.	18-19.6.	1-2.10.	8-9.10.		

Družstvo : 3SB

BJ	9 : 1	10 : 1	xxxx	11 : 3	15 : 2	4 / 0	45:7 /+38
NK	5 : 12	5 : 4	11 : 8	7 : 6	10 : 9	4 / 1	38:39 /-1
PG	xxxx	9 : 1	xxxx	xxxx	15 : 2	2 / 0	24:3 /+21
PD	5 : 6	xxxx	4:13 / 7:8	5 : 9	3 : 10	0 / 5	24:46/-22
TM	11 : 9	7 : 6	10 : 6	6 : 9	11 : 5	4 / 1	45:35/+10

Družstvo : BAD JOKE

3SB	1 : 9	1 : 10	xxxx	3 : 11	2 : 15	0 / 4	7:45/-38
NK	2 : 13	2 : 10	xxxx	1 : 13	2 : 14	0 / 4	7:50/-43
PG	xxxx	0 : 12	xxxx	xxxx	7 : 5	1 / 1	7:17/-10
PD	1 : 13	xxxx	xxxx	1 : 13	0 : 13	0 / 3	2:39/-37
TM	0 : 13	4 : 6	xxxx	1,5 : 12,5	1 : 0	1 / 3	6.5:31.5/-25

Družstvo : NORTH KITES

3SB	12 : 5	4 : 5	8 : 11	6 : 7	9 : 10	1 / 4	39:38/+1
BJ	13 : 2	10 : 2	xxxx	13 : 1	14 : 2	4 / 0	50:7/+43
NK	xxxx	9 : 3	xxxx	xxxx	6 : 0	2 / 0	15:3/+12
PG	6:7 / 6:12	xxxx	2 : 11	6 : 7	3 : 15	0 / 5	23:52/-29
TM	10 : 5	14 : 5	7:10 / 8:6	10 : 6	1 : 0	5 / 1	50:32/+18

Družstvo : PRAGUE DEVILS

3SB	6 : 5	xxxx	13:4 / 8:7	9 : 5	10 : 3	5 / 0	46:24/+22
BJ	13 : 1	xxxx	xxxx	13 : 1	13 : 0	3 / 0	39:2/+37
NK	12:6 / 7:6	xxxx	11 : 2	7 : 6	15 : 3	5 / 0	52:23/+29
PG	xxxx	xxxx	xxxx	xxxx	9 : 5	1 / 0	9:5/+4
TM	13 : 3	xxxx	9 : 7	9 : 6	1 : 0	4 / 0	32:16/+16

Družstvo : TERRIBLE MONKEYS

3SB	9 : 11	6 : 7	6 : 10	9 : 6	5 : 11	1 / 4	35:15/-10
BJ	13 : 0	6 : 4	xxxx	12,5:1,5	0 : 1	3 / 1	31,5:6,5/25
NK	5 : 10	5 : 14	10:7 / 6:8	6 : 10	0 : 1	1 / 5	32:50/-18
PG	xxxx	7 : 6	xxxx	xxxx	0 : 1	1 / 1	7:7/0
PD	3 :13	xxxx	7 : 9	6 : 9	0 : 1	0 / 4	16:32/-16

ZÁVĚREČNÉ POŘADÍ

LIGA 1994	Jirkov NK	Pardubice TM	Praha PG	České B. 3SB	Všenory BJ	Praha PD	součet	pořadí
3SB	5	3 2	1 21	2 -3	4 2	2 26	12 48	2 - 3 *
Bad Joke	6	5 -44	5 -31	xxxx	5 -43	4 -35	25 -153	5
North Kites	4	2 17	2 12	3 -13	2 14	3 6	12 36	2 - 3*
Peikr´s Girls	3	xxxx	4 -2	xxxx	xxxx	5 -24	12 -26	6
Prague Devils	1	1 29	xxxx	1 21	1 20	1 37	5 107	1
Terryble Monkeys	2	4 -4	3 -7	4 -5	3 7	6 -10	16 -9	4

xxxx - utkání nebylo sehráno
Zvýrazněné políčko - zápasy se nezapočítávají

V tabulce je vždy uvedeno pořadí v turnaji a skóre, které v tomto turnaji družstvo dosáhlo. Do výsledků se započítávali pouze utkání mezi ligovými družstvy (z tohoto důvodu není uvedeno skóre z turnaje v Jirkově, odkud máme pouze závěrečné skóre, kde jsou započítány výsledky s Pick - Up). Dle pravidel ligy se každému týmu nezapočítává nejhorší výsledek a jelikož ČAF nepředpokládala, že se neuskuteční mistrovství republiky, nestanovila, jak postupovat při rovnosti součtu pořadí z jednotlivých turnajů, což ovlivnilo pořadí na druhém a třetím místě. Bohužel Peikers´s Girls, kteří se již rozpadli, obsadili poslední místo již o své neúčasti na turnaji v Českých Budějovicích.

Anketa

Pro zlepšení a zkvalitnění novin je třeba abychom věděli jaké rubriky se Vám líbí a naopak, které nejsou v oblibě. Potřebujeme znát jak hodnotíte kvalitu grafického zpracování a co Vám v Pasti chybí. Z těchto důvodů prosíme o vyplnění anonymní ankety. Projevíte-li zájem o příští ročník Pasti odtrhněte spodní díl dotazníku kvůli zachování anonymity ankety. Předem děkujeme za včasné vyplnění a odevzdání, či odeslání. Vyhodnocení přineseme v posledním (???) letošním čísle na halové turnaji v Chomutově 3.-4. prosince.

Dotazník vyplňujte označením (jakkoliv-kroužek, ...aj). Při vypisování se prosím snažte psát co nejčitelněji. Vyhodnocení Vašich odpovědí si budete moci přečíst v příštím čísle.

- Nejlepší číslo (Proč?): } NEUMÍM ŘÍCT 1 2 3 4 5 6 7 8 / Time-out 1 2 3
- Nejhorší číslo (Proč?): 1 2 3 4 5 6 7 8 / Time-out 1 2 3
- Nejoblíbenější rubrika (Proč?): 1....7 / Vždy je dobré se něco přiučit
- Nejneoblíbenější rubrika (Proč?): Každá nedotažená - protože nemám rád nedodělané věci
- Kvalitu obrázků hodnotím takto (Jako ve škole): (1) 2 3 4 5
- Kvalitu fotek hodnotím takto: 1 (2) 3 4 5
- Celkovou kvalitu grafického provedení hodnotím takto: 1 (2) 3 4 5
- Nejlepší článek (Proč?): T.O.3. Kde je k čertu C. Protože je nejlepší.
- Nejhorší článek (Proč?): Nad kterým se hráči nezamyslí.
- V Pasti postrádám: Parafy či značky autorů u článků redakce
- Klidně bych oželel(-la): ∅
- Chtěl(-la) bych přispívat do Pasti: (ANO) - NE
- Vzkaz redakci:

JEN TAK DÁL

Mám zájem o další ročník Pasti: 2 X (ANO) - NE

Jméno: ..PAPÁ.....

Gulag v Sovinkách

aneb Co všechno hráč ultimate neudělá pro svůj sport

Bezno-Sovinky, 18.-20. listopadu 1994

Další společná akce osmi lidí z Pd a Terrible Monkeys uskutečněná na pomoc nově vznikající rodině Hanouskovic ale především nově zakoupenému rodinnému domku a přilehlé zahradě.

Po příjezdu v pátek okolo osmé hodiny večerní nás pán domu v duchu tradic již ve dveřích obdaroval lahvovým pivem a pozval dál. Následovala prohlídka domu a odchod na radnici (resp. do hospůdky umístěné v budově radnice). Zde čepovali pivo značky Podkovan za pouhých 4.20 Kč (?!!), avšak nevalné kvality. Po návratu jsme se uložili v jedné z místností v prvním patře a za štěkotu psů usnuli.

Budíček před sedmou hodinou zařídili sousedi, kteří zabíjeli prase a mohutný ryk nebylo možno přeslechnout. Matěj si ještě stačil všimnout jak se prase "slíká" z kůže a potom již následovalo převlečení do pracovního, snídaně a nástup do zaměstnání. Dopolední robota byla zaměřena na vytrhání betonových základů bývalých skleníků při které Jeff zapomněl na svá bolavá záda a neuváženě chtěl odnést jeden "menší" kousek ze základů. To mělo za následek, že až do odjezdu chodil pouze po čtyrech se silně deformovaným obličejem. Celou sobotu se práce zastavila pouze v časech na občerstvení a oběd. Večerní program byl jasně dán únavou po celodenní práci. Tak jsme zůstali na základně a na Matějův podnět si zahráli hru "domácí šejkr" a tak většina z nás teď ví jak chutná meruňka s rumem nebo vodkou.

V neděli jsme dokončili vymalování pokoje, dodělali koupelnu a v 17.30 po předchozím roztlačení Rudy a následném roztažením Matěje jsme se vydali ku Praze.

Proč? Tak může znít otázka na důvod pracovní soboty a neděle v Sovinkách. Odpověď je prosta jakýchkoliv háčků a záludností. Až totiž někdy v létě obdržíte pozvánku na turnaj s místem konání Sovinky-soukromá zahrada tak se moc nedivte.

SPIRIT OF THE GAME

PAST

Kde si o prázdninách zahrát frisbee?
Kdo že to prodává boty Riddell?
Kdy se koná ME ve Francii?
Jak hrát zónovou obranu?
To všechno a daleko více se dočtete
tak jako letos tak i příští
rok v časopise PAST
za sníženou cenu
130Kč/rok.

ULTIMATE ... jediný způsob jak lētat !

ZÁKLADNÍ PRAVIDLA ULTIMATE

Již několikrát se Vám jistě přihodilo, že když jste se někomu zmínili o ultimate, tak dotyčný chtěl na vás, abyste mu stručně vysvětlili pravidla tohoto sportu. Pro tento případ a nebo i pro situace, kdy týmy přibírají nové lidi a potřebují je seznámit se základními pravidly ultimate otiskujeme na této stránce deset základních pravidel ultimate.

I.
HŘIŠTĚ - obdélníkový tvar s koncovými zónami na každém konci. Předepsané hřiště má rozměr 70 x 40 yardů s koncovými zónami 25 yardů hlubokými.

II.
ZAHÁJENÍ HRY - každý bod začíná s oběma týmy po sedmi hráčích nastoupenými na přední lajně koncové zóny. Obránci vyhodí disk útočníkům.

III.
BODOVÁNÍ - pokaždé, když útočící strana dokončí přihrávku do koncové zóny obránců, získává bod. Útočníci zůstávají v této koncové zóně k zahájení dalšího bodu - týmy si tak mění strany pokaždé, kdy je dán bod.

IV.
POHYB DISKU - disk může postupovat v jakémkoli směru s cílem přihrát spoluhráči. Hráči nesmějí s diskem běhat. Osoba, která drží disk ("thrower-házející"), má deset vteřin na hození disku. Obránce střežící házejícího ("marker") počítá stání nahlas.

V.
ZMĚNA DRŽENÍ - není-li přihrávka dokončena (např. mimo hřiště, upuštěná, blokovaná, přerušená) obránci okamžitě získávají držení disku a stávají se útočníky.

VI.
STŘÍDÁNÍ - nehrající hráči smí zastoupit hráče ve hře po dosažení bodu a během time-outu při zranění.

VII.
BEZ-KONTAKTU - mezi hráči není povolen žádný fyzický kontakt. Piky a stínění (stejně jako v basketbalu) jsou zakázány. Faul nastává po kontaktu.

VIII.
FAULY - když hráč zaviní kontakt s jiným hráčem, nastává faul. Pokud faul způsobí ztrátu držení disku, hra znovu pokračuje, jakmile bylo držení obnoveno. Jestliže hráč, který faul zavinil nesouhlasí s voláním faulu, hra se opakuje.

IX.
SAMI-SOBĚ ROZHODČÍM - hráči jsou zodpovědni za své vlastní fauly a "čárová rozhodnutí" (čárová rozhodnutí nastávají, jestliže hráč chytí disk v blízkosti jakékoliv značky na hřišti a musí se rozhodnout, byl-li uvnitř nebo za hranicemi hřiště). Hráči řeší své spory čestně.

X.
DUCH HRY - ultimate klade důraz na sportovního ducha a fair-play. Soutěživost ve hře je žádoucí, ale ne však za cenu ztráty vzájemného respektu mezi hráč, dodržování pravidel nebo prosté radosti ze hry.

SYSTÉM HRY KAŽDÝ S KAŽDÝM

autor: Papá (Pd)

Turnaj co turnaj organizátoři vymýšlejí jak hrát. Doufáme proto, že Vám tento přehled pomůže a ušetří spoustu času, který budete moci věnovat věcem ostatním.

pro 3 a 4 družstva :

I. kolo :	1 - 4	2 - 3
II. kolo :	4 - 3	1 - 2
III. kolo :	2 - 4	3 - 2

pro 5 a 6 družstev :

I .kolo :	1 - 6	2 - 5	3 - 4
II. kolo :	6 - 4	5 - 3	1 - 2
III. kolo :	2 - 6	3 - 1	4 - 5
IV. kolo :	6 - 5	1 - 4	2 - 3
V. kolo :	3 - 6	4 - 2	5 - 1

Pro 7 a 8 družstev :

I. kolo :	1 - 8	2 - 7	3 - 6	4 - 5
II. kolo :	8 - 5	6 - 4	7 - 3	1 - 2
III. kolo :	2 - 8	3 - 1	4 - 7	5 - 6
IV. kolo :	8 - 6	7 - 5	1 - 4	2 - 3
V. kolo :	3 - 8	4 - 2	5 - 1	6 - 7
VI. kolo :	8 - 7	1 - 6	2 - 5	3 - 4
VII. kolo :	4 - 8	5 - 3	6 - 2	7 - 1

pro 9 a 10 družstev :

I. kolo :	1 - 10	2 - 9	3 - 8	4 - 7	5 - 6
II. kolo :	10 - 6	7 - 5	8 - 4	9 - 3	1 - 2
III. kolo :	2 - 10	3 - 1	4 - 9	5 - 8	6 - 7
IV. kolo :	10 - 7	8 - 6	9 - 5	1 - 4	2 - 3
V. kolo :	3 - 10	4 - 2	5 - 1	6 - 9	7 - 8
VI. kolo :	10 - 8	9 - 7	1 - 6	2 - 5	3 - 4
VII. kolo :	4 - 10	5 - 3	6 - 2	7 - 1	8 - 9
VIII. kolo :	10 - 9	1 - 8	2 - 7	3 - 6	4 - 5
IX. kolo :	5 - 10	6 - 4	7 - 3	8 - 2	9 - 1

pro 11 a 12 družstev :

I. kolo :	1 - 12	2 - 11	3 - 10	4 - 9	5 - 8	6 - 7
II. kolo :	12 - 7	8 - 6	9 - 5	10 - 4	11 - 3	1 - 2
III. kolo :	2 - 12	3 - 1	4 - 11	5 - 10	6 - 9	7 - 8
IV. kolo:	12 - 8	9 - 7	10 - 6	11 - 5	1 - 4	2 - 3
V. kolo :	3 - 12	4 - 2	5 - 1	6 - 11	7 - 10	8 - 9
VI. kolo :	12 - 9	10 - 8	11 - 7	1 - 6	2 - 5	3 - 4
VII. kolo :	4 - 12	5 - 3	6 - 2	7 - 1	8 - 11	9 - 10
VIII. kolo :	12 - 10	11 - 9	1 - 8	2 - 7	3 - 6	4 - 5
IX. kolo :	5 - 12	6 - 4	7 - 3	8 - 2	9 - 1	10 - 11
X. kolo :	12 - 11	1 - 10	2 - 9	3 - 8	4 - 7	5 - 6
XI. kolo :	6 - 12	7 - 5	8 - 4	9 - 3	10 - 2	11 - 1

KECY HECY

Rozhovor

Matěji pil jsi někdy koňak?
Jo.
A jak chutná?
Nevim, já ho piju jenom s rumem nebo meruňkou.

Bez klíče

Jak asi nikdo nevíte tak Pd se každý týden po tréninku scházejí v hospodě Na smetance. Poslední úterý se tam objevil i Davídek (3SB) a pár jeho přátel. Posezení se trochu protáhlo a tak lidi jezdili domů jak se dalo. Ruda dopadl asi nejhůř. Kolem půlnoci dorazil "domů", tedy lépe řečeno k bytu dědečka. Bohužel zapomněl klíče a děda velmi dobře slyší a má slabý spánek a tak Ruda strávil asi 3 hodiny na chodbě a číhal až děda půjde na záchod. Jeho snažení bylo korunováno úspěchem. Spal celý 3 hodiny. Celý to píšu pro případ, že by Vás někdy lákal, že u něj můžete přespat.

Dave (TM)

Kariéra

Dne 1.12 1994 proběhla schůze členů Pd. Program byl pevně stanoven a každý bod měl i diskusní část. Každý kdo měl co, tak zdělil svůj názor. Mezi diskusního přispěvovatele, který nevynechal ani jeden bod programu byl Burton. Jeho aktivity si povšimla i čtveřice z výboru klubu a po návrhu z davu byla jeho snaha korunována jednomyslným zvolením klubovým nástěnkářem.



??????

????

Pořádáte turnaj a chybějí vám adresy ? Nerozumíte některému z pravidel ? Máte nějaký Kec Hec ? Chcete něco říci všem a nevíte jak ?

Zde je naše **adresa:**

Ruda Ringelhán
Lipecká 371/4
Praha 10 - 108 00
tel. 02/77 11 33
nebo
Libor Saifrt
U lípy 25
Praha 5 - 155 00
tel. 02/301 78 18

PRAVIDLA

Hrajete Ultimate?
A občas se při sporných situacích hádáte?

Není nic jednoduššího než si koupit český překlad originálních pravidel.

Co za to?

Za pouhé 2 Kč.

PRAVIDLA

Od nás

Za dnešní číslo bych rád poděkoval některým velmi obětavým lidem, kteří nejí, nepijí a nejí a pouze píší do Pasti. Předně mám na mysli Danyho a Eriku. Dále speciální poděkování Petrovi za umožnění tisku a rozmnožení v čase za tři minuty dvanáct.

Díky.

PAST - časopis věnovaný hře zvané Frisbee Ultimate a lidem, kteří ho mají v lásce. Redakce: vydavatel: Ruda (Pd), šéfredaktor: Libor (Pd), stálí dopisovatelé: Dany (Pd), Davídek (3SB), odborný poradce: Jeff (Pd), redakční překladatelka: Jíťa (Pd), fotografové: Dave (TM), Jeff (Pd), vedoucí tisku: Petr (Pd).

PAST

ULTIMATE ... jediný způsob jak létat !

Skóre 9:1 | Vydává PAST f. s. b. o. | 31.12.1994/15 Kč

Vážení frisbíjáci,

to co právě držíte v rukou je skutečně letošní poslední Past. Psali jsme ji s maximálním zaujetím a doufáme, že se při čtení dobře pobavíte. Je o něco jiná než obyčejně a doufáme, že veškeré ftípky dotyčný (-ná) kousne a nebude se nás nás zlobit.

Pro příští rok připomínáme, že předplatné stojí 130 Kč a je opravdu nutné ho uhradit na halovém mistrovství ČR v Chomutově.

Toť vše, a pro příští rok Vám za nás za všechny, kdo Past připravovali přejeme hodně zážitků s létající placičkou (jak říká Libor) a ať se zase sejdeme v co nejhojnějším počtu na pořádnym turnaji.

Za redakci Pasti Ruda a Libor.



ČAF INFORMUJE

ČAF - Česká asociace frisbí

Závěrem

autor: Papá (Pd)

Rok se chýlí ke konci, blíží se i Valná hromada a tak by se mělo také bilancovat.

V minulosti a to myslím především založení ČAF a její činnost v roce 1993 a 1994, pečovalo o blaho všech hráčů několik málo osob. Každá z nich dle svých možností a schopností. Činnost některých z těchto lidí se pravděpodobně chýlí v ČAF ke konci (o čemž rozhodnou volby) a tak bych na jejich práci chtěl upozornit všechny čitatele.

Hlavní zásluhu na založení asociace a získání finančních prostředků v roce 93 a 94 měl Radek Novotný (Rodrigo, Franko, Aparatčik)

V začátcích činnosti dokázal dokopat mne a Honzu Hanouska k některým prospěšným akcím, které nám umožnily absolvovat ME, MS, ale především nakoupit 100 disků pro oddíly. Avšak i jemu pomalu dochází síly pracovat jen za dobré slovo a tak činnosti které zpočátku vyřizoval sám, přesunul na další.

Druhou význačnou osobností rozvoje ČAF je Honza H. Byl to především on, který vykorenspondoval a na místě vykecal účast jak na ME tak i MS. Kromě toho se významně podílel na zajištění první a zatím poslední výbavy reprezentanta svým komickým výstupem při nákupu 15 párů bot v Londýně a jejich dopravou do ČR - samozřejmě vše za své. Boty mu byly zaplaceny po měsíci.

O sobě se nebudu zmiňovat, mou účast na těchto činnostech ať posoudí jiní.

Samozřejmě nesmím opomenout další pomocníky jako Davida N. a Libora S. kteří své úsilí při činnostech zvýšili zejména v poslední době, kdy HH. odešel mimo Prahu. I jejich zásluhy jsou nezanedbatelné.

Chtěl bych tímto připomenout nedoceněné zásluhy některých a také apelovat na jejich případné nástupce v příštím roce a letech dalších. Aby ČAF nejen fungovala dál, ale rozšířila a vylepšila svou činnost.

V práci v šest PAPA



POHŘEŠUJE SE!

Od soboty dne 3. prosince 1994 se pohřešuje R. N. známý též pod pseudonymem Franko nebo Aparátčík. Naposled byl viděn v restauraci v Chomutově přibližně okolo půlnoci. Odešel se slovy odcházím domů do Krče.

Pátrání bylo doposud bezvýsledné a ani prohlídka výpadových cest směrem na Prahu nepřinesla žádný výsledek. Odborníci se shodují na tom, že vzdálenost za stavu v jakém R. N. opustil Chomutov je možno urazit přibližně do 10. prosince 1994 a tedy na Vánoce byl možná již doma.

Od Pípy

Bedna vod visky

3.-4. prosince 1994

autor: Libor (Pd)



Už je to tak. Poslední letošní turnaj s umělohmotnou placičkou vážící 175 g je za námi. A jako opravdový poslední turnaj byl zaměřen především na radost ze hry a motem tohoto víkendu rozhodně bylo "NENÍ DŮLEŽITÉ VYHRÁT, ALE ZÚČASTNIT SE". Již samotné rozlosování, družstva losovala kapitánka holčičího družstva North Kites Petra obdobným způsobem jako na Turné 2-3-7 (Oslavenecký turnaj), zcela náhodným vybíráním z příslušné nádoby - tedy disku, dávalo tušit, že družstva jsou velmi vyrovnaná a i hra bude zajímavá. Tato vyrovnanost však byla způsobená spíše slabostí než silou jednotlivých hráčů, neboť NK i Pd dodali velké množství hráčů, kteří byli na prvním turnaji. Vyjímkou snad bylo družstvo kde hráli Petra (NK), Erika (TM), Jíťa a Burton (oba Pd) na jedné straně a na straně druhé bylo v jednom družstvu 5 nováčků + Štírek (NK). Toto je však osud náhodného rozlosování.

Nechme šťourání v náhodách a podívejme se, jak samotný turnaj proběhl. Počasí bylo pěkné (tedy od Prahy až do Loun), ikdyž v hospodě byla mnohem menší mlha a také dýchatelnost byla lepší. Tato poznámka nemá nic společného s hraním a se smogem už vůbec nic. Tak tedy. Na "bednu" se sešlo přes 50 hráčů z 5 družstev. Bad Jokeři se neukázali vůbec a 3SB byli zastoupeni pouze 2 hráči, kteří působí t.č. v Praze a netušili, že se z Budějovic nechystá žádná výprava. V neděli turnaj navštívila také dvojice Mexičanů, ale o tom potom. Hráči byli rozděleni do 10 družstev a hráli každý s každým. Jednotlivá družstva byla označena barvami, čímž pádem především ze začátku docházelo ke zmatkům, neboť pojmenování barev je věc složitá a vysvětlit někomu, kdo zná pouze RGB (červenou, zelenou a modrou) je těžké. Avšak i tyto překážky se odstranili a kolotoč 45 zápasů se zdárně rozeběhl. Zde je třeba připomenou, že se hrálo na dřevěném povrchu, který byl čerstvě nalakován a všichni hráči pěli jen a jen chválu. Nehrající frncali, neboť se museli zout již v šatně a bosky přecupitat chodbou a přes hrací plochu se dostat do hlediště. Holt nový lak nelze poškrábat různými nečistotami z ulice. Málem větší překvapení však čekalo na hráče. Ti ihned po příjezdu zkontrolovali sprchu (spíše jejich počet), aby nedopadli jako na jaře a ukolébáni velkým počtem je ani nenapadlo vyzkoušet, zda-li teče teplá voda. Pořadatel je opět dostal. Ve škole měli havárii na kotli a tak zase studená voda. Studenou vodu však brzy zahnalo teplíčko a pivíčko na párty. Světe div se, ale místo na párty bylo dohodnuto předem a to dokonce se skvělým gulášem a Kozlíkem dvanáctky za pouhých 8,30. Prostě slast. Hudbu obstarával Dave (TM) a Burton (Pd) jako již tradičně a samozřejmě i mnoho sólistů a sboristů. Též i sám veliký Aparátčik, který přijel na turnaj sice pozdě, ale byl zcela nepostradatelný, neboť hra se prodloužila a ON ostatním hrdinsky držel půl hospody. Byla to práce zřejmě velmi těžká, neboť (jak se traduje) odešel v hodině duchů se slovy "Čau, musím zase pěšky domů do Krče". Toto prohlášení se nám zdálo poněkud divné; ale po příchodu do tělocvičny, kde se spalo jsme poněkud ztuhli. NEŠLO TOPENÍ. V této chvíli Libor (Pd) poděkoval Hugovi, že se nedostavil a se zbylou tequilu (ono se to tak snad píše). TAK HUGO DÍKY. Ti co se před noclehem neposilnili řádně alkoholem se museli spokojit s omluvou a vrácením poplatku za noclech. V neděli se opět hrálo celý den a na již zmíněnou dvojici Mexičanů, kteří ani v Chomutově neměnili svoje zvyky a celý den proleželi či prospali, se neudálo nic významného.

Co tedy dodat. Turnaj to byl zdařilý, spaní již tak ne. Doufejme, že se i z tohoto turnaje stane tradice, neboť přínos krabice je nesporný.

Postřehy z palubovky

autor: Dany (Pd)

Pro nové hráče turnaje tohoto typu jsou jistě velmi prospěšné. Při "krabici" se celá hra odehrává na malém prostoru, je nutné volit krátké a přesné přihrávky. Zapojuje se celý tým a nikoho nelze uklidit "na sedmičku". Je jisté, že méně zkušení hráči chytali a házeli mnohem více, než by bylo možné při běžné hře. Opravdu nikdo si nemohl stěžovat, že si "nesáhl na disk". Dále si museli uvědomit, vzhledem k omezené ploše a specifickému umístění zóny doprostřed hřiště, že nemohou setrvávat na libovolném místě. Jistě každý chce útočit a dávat body. A právě zde se plně projevil nešvar většiny českých družstev - každý běhá všude a každý překáží každému. Zde se zbytečné lelkování v okolí zóny rovnala znemožnění docílení bodu a následné ztrátě disku. Většinou méně znamenalo více. Tady se nejvíce projevilo, kdo hraje a hlavně "myslí frisbee", a kdo jen hází a chytá disky.

Znova jsem se přesvědčil, že nestačí jen na chyby upozornit, ale musí se odstraňovat znova a znova se opakujícími drily, dokud herní činnost nepřejde hráčů do krve. To však vyžaduje pozornost a zapojení mozku při hře i tréninku, jinak celá snaha vyzní planě.

Celý turnaj vyhrálo družstvu ve kterém byl i Stewe. Nechci zpochybňovat hráčské umění Steweho a celého družstva a ani zpochybňovat jejich vítězství, ale všimnul jsem si několika maličkostí, které se mi moc nezamlouvaly. Stewe při obraně (vzhledem k tomu, že se nesmělo zastavovat se v zóně), zůstával na hraně zóny a znemožňoval přihrávky dovnitř, a když některý z disků nezachytil před zónou, útočnou akci likvidoval poměrně tvrdou hrou do soupeře uvnitř zóny. Tato taktika se ukázala velmi účinnou, ale soudím, že místy překročila "Spirit of The Game". Na tomto místě se také chci omluvit za ne zcela přesné a vždy úplně kompletní pravidla, která vyšla v Pasti, podle nichž se hrálo a jichž jsem autorem. Upozorňuji však, že měla sloužit spíše jako inspirace. Problémy je však možné řešit až na místě poté, co vyplynou ze hry. Jakékoliv připomínky a nápady, které umožní zkvalitnění pravidel jsou vítány a očekávány v redakci Pasti. Předem děkuji.

Postřehnul jsem též, že někteří noví hráči, ve snaze co nejlepšího uplatnění při hře, jdou za diskem či brání agresivně a snaží se získat disk za každou cenu bez ohledu na zdraví svoje a soupeře. Některým kontaktům ze soupeřem zabránit nelze, ale měli by se omezovat na minimum. Je tedy asi nutné neustále zdůrazňovat Spirit of The Game, úctu k soupeři a že zdraví je přednější než nějaký bod na nějakém turnaji.

Výsledková tabulka

Po posledním vydání Pasti jsme zaznamenali obrovský ohlas na tabulky z celého průběhu ligového ročníku. Proto by ani v tak slavnostním jako je silvestrovské vydání neměla chybět tato perlička. A tak pro ukojení statistických masochistů přinášíme tabulku pro dlouhé zimní noci.

Pro mužskou část čtenářského publika: mezi ženskou částí se se stále zvětšující pravidelností stává podmínkou pro navázání nevázaného vztahu znalost výsledkové tabulky vlastního týmu po celý rok.

	oranž.	tyrkys	světle modr.	červená	fialová	šedá	zelená	hnědá	žlutá	modrá	body skóre	pořadí
oranž.		7:4	12:9	9:5	11:5	3:9	1:0	9:5	14:4	12:6	8/78:47	**2**
tyrkys	4:7		6:10	3:10	6:14	5:10	11:5	2:8	7:8	7:10	1/51:82	**10**
sv. modrá	9:12	10:6		9:3	13:7	8:7	15:6	7:10	7:2	8:6	7/86:59	**4**
červená	5:9	10:3	3:9		15:7	1:7	5:6	5:9	8:3	9:5	4/61:58	**5**
fialová	5:11	14:6	7:13	7:15		5:12	7:5	7:8	9:3	6:8	3/67:91	**7**
šedá	9:3	10:5	7:8	7:1	12:5		14:3	7:5	8:6	1:0	8/75:36	**1**
zelená	0:1	5:11	6:15	6:5	5:7	3:14		3:7	2:7	7:3	2/37:80	**9**
hnědá	5:9	8:2	10:7	9:5	8:7	5:7	7:3		7:4	10:5	7/69:49	**3**
žlutá	4:14	8:7	2:7	3:8	3:9	6:8	7:2	4:7		3:6	2/40:68	**8**
modrá	6:12	10:7	6:8	5:9	8:6	0:1	3:7	5:10	6:3		3/49:63	**6**

objev roku

Po vzoru severoamerické hokejové jsme se s koncem roku rozhodli vyhlásit objev roku 1994. Po dlouhých debatách a mnoha návrzích nám vyšel zcela jednoznačně Holoubek. Tento okřídlený hráč ultimate se seznámil s touto hrou přibližně před rokem a za tak krátkou dobu se již stačil stát reprezentantem a mistrem republiky.



Základní charakteristika:
Jméno: Bíďa (Holoubek) Honza Holub
Tým: Pd
Zvláštní znamení: rád pije vodku Gorbatchew s vajíčkem
Nej...
Nej hra: těch mám víc
Nej tým: Pd, TM, 3SB, NK, BJ
Nej zápas: každý, kde jsme něco předvedli
Nej turnaj: Hraštice (nevím jestli malá nebo velká, ale určitě Velká)
Nej jídlo: špagety
Nej pití: když na to je, tak bavorák, jinak určitě pivo
Nej podnik: u Hanousků v Bezně
Nej typ opačného pohlaví: ten musim teprve najít (času dost)
Nej spisovatel: B. Hrabal (bohužel moc nečtu)
Nej kniha: Černí baroni
Nej film: Černí baroni, Tankový prapor (ještě že mám modrou)
Nej herec: Hrušínský Rudolf, Dvořák, Lábus, Kaiser
Nej herečka: Adamovská, Molavcová, Bohdalová
Nej hudba: je každá, kde zpívám
Nej časopis: každý co se týká snowboardingu
Smysl života: žít o 106
Hobby + volný čas: všechen sport + partička z frisbee a vše ostatní s tím spojeno....
Nemám rád: koprovku

Ultimate!?

autor: Martina (Pd)

pozn: red.: do Pasti zatím přispívali většinou jen ti, kteří již frisbee hrají delší dobu a něco již pamatují. Chtěli jsme však poznat i názory těch, kteří tuto hru poznali teprve nedávno. O své dojmy se s námi tentokráte podělila Martina (Pd).

"Ultimate!" Co se Vám vybaví v hlavě, když slyšíte slovo Ultimate? Možná při vyslovení frisbee, jak se této hře říká, už si leckdo vzpomenete, že už jste toto slovo někde slyšel. Já sama jsem začala hrát frisbee asi před měsícem. Kdyby se mě někdo před tím zeptal, co to je frisbee, nedokázala bych odpovědět. K tomuto sportu mě přivedla má mladší sestra. Na tréninku v hale TJ Bohemians jsem poznala výbornou partu mladých lidí. Všichni mají jedno společné. Scházejí se v úterý a ve čtvrtek, kde si navzájem házejí létajícím talířem, tedy frisbeem.

Hra je to rozhodně zábavná. V hale se hraje v pěti proti pěti hráčům. Jedno družstvo vždy útočí a druhé brání. Ve hře se hodně běhá, takže vyžaduje dobrou kondičku! Pokud se naučíte dobře házet a chytat disk, což lze zvládnout při pilném tréninku snad za několik měsíců, pak už nezbývá nic jiného, než se vrhnout do hry.

Jestliže zvládnete technické záležitosti, hra se pro vás stane inspiračním centrem, místem vymýšlení taktiky a osvobozením od všedních starostí. Leckdy člověku neznalého hry chvíli trvá, než nějaké to pravidlo pochopí. Vždy se však najde zkušenější hráč, co Vám poradí.

Rozhodně bych tuto hru doporučila všem co chtějí sportovat a obyčejný volleybal nebo baskedbal se jim nezdá to pravé.

sedm na lajně

Tvůj nejhezčí a nejhorší letošní ultimate zážitek?

Soňa (TM): Ráda bych se s vámi podělila o svůj nejlepší ultimate zážitek, ale jak všichni víte, Past čtou i frisbijáci mladší šestnácti let a často i rodiče. Tak tedy alespoň dva nejhorší zážiteky. První je vážnější. Na prvním mistrovství republiky jsem špatně šlápla a protože jsem v pondělí nechtěla vstávat na angličtinu (od 7.30 hod.), šla jsem k lékaři. Bohužel jsem to odnesla třemi týdny sádry na pravé noze. Druhý je ze soustředění v Roudném. Přestože byl týden připravován na sobotu, obrovskou nekončící a poslední akci soustředění, vyhodil nás číšník žíznící a zoufalé už ve dvě (možná ve tři) hodiny. Někdo tam nahoře nám nepřál a poslední záchranou stanice (diskotéka) měla zavřeno. Večer zachránila Davídkova maminka a její skvělé chlebíčky, které jsme v závěru noci snědli a šli spát.

Jíťa (Pd): Nej-lepší zážitek = samozřejmě první bod "Bosorek" na Hanouskově cupu. Vůbec celá hra s holkami byla fajn, i když skóre na to zrovna nevypadalo. NEJ-horší zážitek = člověka vždycky naštve když něco zkazí. Ve Vídni, v zápase o 5. místo se mi to povedlo několikrát za sebou. Výsledek = hodně nervózních lidí křičících na sebe; už jsem na hřiště radši nevlezla a řekla jsem si, že na disk už nesáhnu. No, nevydrželo to.

Papá (Pd): Nejlepší ultimate zážitek: a) finále MS, b) vzájemné "povzbuzování" hráčů v reprezentaci. Nejhorší ultimate zážitek: a) vzájemné povzbuzování hráčů v "reprezentaci".

Hanýsek (zatím beze jména): Nejhorší zážitek roku byl Hanouskův Frisbeer Cup, protože jsem se ho nemohl zúčastnit a místo toho jsem řval někde na letišti z plných hrdel, že přísahám a ať mi políbí prdel. Nejlepší ultimate zážitkem bylo Mistrovství světa v Colchesteru, a zejména náš zápas proti Austrálii. Nato, jak dobří Klokani byli, jsme si s nimi zahráli vyrovnanou partii a měli z nás trochu nahnáno.

Libor (Pd): Nejlepší - zápas ČR v. Švýcarsko ME 1993 v Holandsku. Nejhorší - ČR v. Itálie MS 1994 ve Velké Británii.

Ruda (Pd): Nejlepší zážitek: Turnaj v Budapešti v září letošního (1994) roku - zahrál jsem si jak nikdy. Nejhorší: nejhorší pocit při ultimate jsem měl na jednom tréninku našeho týmu, kdy jsem se srazil s Liborem a Libor to odnesl opětovným vyvrknutím kotníku.

Petr (Pd): Nejlepší? No comment. Nejhorší? No comment.



Tak takhle nějak dopadne Ježura (NK) pokaždé když uvidí pořádnýho chlapa!

1.....7 *jedna až sedm*

Ultimate život ve zpětném pohledu

autor: DrU. Jeff (Pd)
překlad: Ruda (Pd)

Ultimate je život. Jednoduchou představu, kterou budeme hledat v dnešní lekci taktiky. Ultimate je více než sport, je to způsob života. Věci, které se naučíme na hřišti mohou být použity v normálním životě každý den. Ultimate byl vytvořen s "Duchem hry". Toto pravidlo stojí a padá s hráčovou zodpovědností k fair play. Problém kontroly hry přechází na hráče. Ne všichni hráči mají stejný názor na situaci ve hře, kvůli které se hra přerušila a právě v tomto okamžiku se začíná projevovat úcta k ostatním hráčům.

Co následuje je osobní pohled na ultimate a život.

Na život hráče ultimate bychom se měli podívat jako na časovou přímku. Bod "A" je hráčovo zrození. Toto je bod, který nás uvádí do ultimate. Nemusíme přitom být dítětem ultimate rodičů. K ultimate se můžeme dostat i přes různá media, reklamu nebo osobní zkušenosti. Myslím si, že všichni se můžeme podívat zpět na svoje vlastní narození do tohoto sportu. Dobré hody (do země), dobré chyty (můžeš říct "palačinky"?) a rychlé náběhy (do hospody). Ale takle nějak jsme začínali všichni.

Pod "B" může být považován za pubertu. V životě je to období, kdy většině z nás začínají růst vlasy na místech která byla hebká na dotek. Tvůj hlas i několik ostatních věcí může být ztraceno. Na hráčské časové linii to je období vývoje, kdy s 30% pravděpodobností hodíte forehand a docela obstojně backhand. Upside je však stále hod nad hlavu a zpět. Náběhem je myšleno běhání okolo hřiště bez běhu ke komukoliv jinému. Kroky, pick, a faul by mohlo být něco z toho, ale stále to je něco co jsme se učili v pravidlech. Duch hry je pojem o kterém jsi slyšel, ale nemůžeš znát co to je.

Nyní pokročíme do bodu "C" - úroveň dospělosti. V tomto bodě v kariéře hráče ultimate jsou hody velmi zdokonalené, náběhy smysluplné a znalost a porozumění pravidlům je patrtná. V tomto bodě dá hráč jasně najevo jestli je ochotný hrát podle "Ducha.." nebo ne. Jestliže ne, tak se stává nebezpečným nástrojem ve hře ultimate. Je nebezpečné s ním hrát na hřišti a je špatné s tímto hráčem učit ultimate děti nebo puberťáky. Toto je nejvíce společná část ultimate s životem mimo hrací plochu. Jestliže si v životě vybereš cestu úspěchu za pomocí ilegálních nebo nemorálních prostředků, pak nehraješ v "Duchu hry". Proto je možné učit se lepší způsoby jak žít tvůj život podle ultimate pravidel.

Bod "D" je posledním bodem (tak daleko jak já znám). Je to úroveň "stařiků". Tito veteráni ultimate hrají obvykle jejich ultimate sezením okolo hospody a diskutují minulé západsy a turnaje. Znají všechny pravidla a hladce píší nová pravidla pro 10. a 11. vydání Knihy pravidel. Zvládli způsoby hry ultimate bez běhání a typický útok, který se mohou od nich "puberťáci" naučit jsou:

I. "puberťáci" musejí nabíhat zpět k nim
II. "stařící" budou házet disky "puberťákům"
III. "puberťáci" musejí okamžitě vrátit zpět "staříkům"
IV. "puberťáci" musejí čistit prostor
V. a vše se opakuje od prvního bodu I.

Jednou dosáhneš této úrovně, novější hráči tě budou ctít a obvykle respektovat co řekneš. "Stařík ovské" ultimate znalosti jsou celkem rozsáhlé a proto je jim trpěno být pomalý, ale efektivní. Jejich postoj zahrnuje:

- nepotřebuji trénovat drily, samozřejmě všechny znám
- nepotřebuji chodit na tréninky, dokážu myslet rychleji než ty dokážeš běhat
- nepotřebuji cvičit hody, házel jsem ještě předtím než jsi se ty narodil

"Staříci" jsou však jedineční ve vyprávění příběhů z různých turnajů a věřte mi viděli je všechny.

A	B	C	D	E	>>>
Narození	Puberta	Dospělost	Stáří	Ultimate nebesa	

Tak kde vůbec jsi na ultimate časové přímce, můžeš se těšit na etapy které teprve přijdou. Prosím, budeš-li na úrovni učitele nebo trenéra buť opatrný co učíš. Je jednoduché řici komukoliv: "dělej co říkám, ne co dělám". Nakonec stejně budou dělat více co uvidí, než uslyší. Jedna z amerických osobností řekla "aktivní mluvení je hlasitější než slova". Tak to měj na paměti a těš se na rok ultimate 1995. Je to rok Čech republic.



Burton (Pd) má novou známost!

Na turnaji Bedna vod visky v Chomutově se našemu skrytému očku (Radek - TM) podařilo vypátrat opravdovou bombu v partnerských vztazích uvnitř ligy ultimate. Svým fotoaparátem ukrytým v krabičce od cigaret vyfotografoval Burtna (Pd) se svou novou známostí. Po celou dobu trvání turnaje byl Burton velmi obezřetný a dával pozor, aby se nic neprozradilo. Proto byla fotografie pořízena z větší vzdálenosti a z tajného úkrytu ve švédské bedně. K naší velké smůle

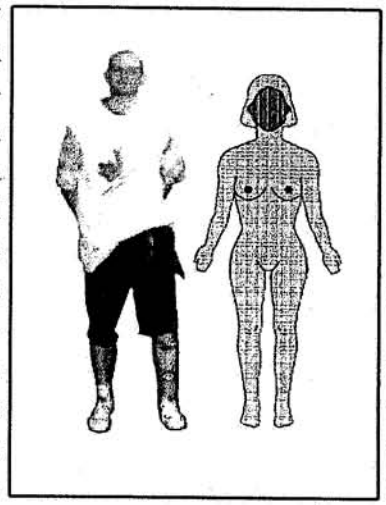

však v okamžiku pořizování snímku přešla Burtnova přítelkyně do stínu a tak i přes nastavení maximální citlivosti se nám nepodařilo identifikovat osobu zjevně ženského pohlaví stojící vedle Burtna.

I přes veškerou snahu a pečlivé maskování ve švédské bedně byl náš detektiv nakonec odhalen a tak nebylo možné opakovat pokus o vyfotografování. Způsobilo to již zmiňované umístění fotoaparátu do krabičky od cigaret - Radek je totiž nekuřák.

Co do pupíku ?

autor: Libor (Pd)

Silvestr je tady a s ním řada experimentů a jiných zaručených receptur. Žaludek si prostě v poslední den v roce zkrátka přijde na své. Ani já z této tradice nechci vybočit a proto jsem pro Vás připravil pár (opravdu celé 2) recepty. Oba se týkají nápojů. První je coctail (samozřejmě že to není kohoutí ocas, ale míchaný (nebo míšený) nápoj) a druhá záležitost je věc všeobecně známá názvem, možná však ne jistotou v přípravě. Takže si přichystejte trávicí ústrojí!

PIVNÍ FLIP:

Pivo se již v této rubrice objevilo jako základ polévky. Pokud Vám nechybí odvaha, zkuste tedy míchaný nápoj zvaný pivní flip.

Do šejkru, elektrického mixéru či dvou spojených sklenic dejte na jednu porci dvě polévkové lžíce ledu (drcený led asi nemáte, dáte-li však kostky ledu do utěrky a potom je rozdrtíte - profesionálové používají lžíce, ale kladívko je pádnější, máte to, co jste chtěli. Jedno vejce (pochopitelně bez skořápky), 1 kávovou lžíci medu a 7 cl mléka a dobře promíchejte. Nalejte přes síto do sklenice, ve které budete podávat a dolejte 7 cl černého piva. Doporučuji Měšťana, který se stal Tmavým pivem roku 1994 (upozornění redakce - ve Vídni to Holoubek (Pd) zvládl i se skořápkami).

A dále:

MULL

- je to čemu říkáte láskyplně "svařák", tedy oslazené a okořeněné víno, podávané teplé. Za starých časů se připravovalo tak, že se do džbánku s nápojem vsunul do běla rozžhavený pohrabáč; popel a saze zřejmě redukovaly kyselost vína. Dnes do nádoby (v níž nikdy nevaříme mléko či cokoliv mastného!) z varného skla nalijeme víno, na porci vložíme kousek citrónu a pomerančové kůry okořeníme (např. hřebíčkem a kouskem skořice), přidáme lžičku cukru a přivedeme před bod varu. Nikdy nevařit!

VYHODNOCENÍ ANKETY SMOLAŘ ROKU:



Po předlouhém sčítání hlasovacích lístků za přísného dozoru státního notáře jsme obdrželi výsledek předem všeobecně očekávaný a též správně tipovaný některými členy sčítací komise (nikdo jiný se ankety nezúčastnil). Jméno tedy nebylo překvapením, avšak zarážející byl způsob, jakým bylo vítězství dosaženo. Vítězem se stal zcela jednoznačně (nikdo jiný nebyl navržen) PÉŤA (Pd).

K vítězství mu dopomohla nejenom zlomenina ruky z přelomu sezóny 1993/94 (těch, kteří si něco zlomili nebo přetrhly již bylo a ještě bude mnoho), ale i to, že účastníci ankety se nezajímají pouze o lidskou schránku, nýbrž i o duši člověka (jinak by se mohly Peťovi úrazy odborně diagnostikovat jako dvojitá fraktura krajiny srdeční, my však již víme, že sídlem lidského citu není srdce, ale duše). Tedy konkrétněji :



V prvním případě šlo o jistou dívčinu z Pd (již si ani nepamatuji jméno). Ta však zatoužila po orientální lásce a zaměnila bez zaurdění našeho Peťu z Vrchlabí za Asena z Bulharska. Jestli udělala dobře; to nevíme. Víme však jistě, že po prázdninách se již nikdy v Pd neobjevila (proslýchá se, že ji Asen zlákal do Bulharska, kde ji vyměnil na trhu s lidským masem za krabičku zahraničních cigaret a jednu vegetariánskou picu).

V druhém případě šlo (kupodivu, vzhledem k předcházející špatné zkušenosti) také o dívku, tentokráte již však nedůvěřoval pražandám a zalovil v úrodných jihočeských rybnících. Po určité době však nedokázal nečinně přihlížet činnosti své vyvolené a podruhé zůstal osamocen. Podle posledních, neověřených zpráv z Chomutovska však prý již opět pracoval na tom, aby dlouho nezůstal na ocet.

Hodiny bijí

26. 8. - 2. 9. 1995	Mistrovství Evropy	Foutenay le Comte - Francie
22. 7. - 30. 7. 1995	MS klubů	MillField School STREETE - V. Británie

ME - Francie

Mistrovství Evropy je podnik, který by neměl být vynechán žádnou z reprezentací, natož českou.

MS-klubů - Velká Británie

Na jaře 1994 byl tým Prague Devils na ME klubů v Mnichově a uvažuje se i o účasti na tomto turnaji. Nevýhodou a překážkou je zde velká vzdálenost a tím pádem i velká finanční náročnost ostrovního turnaje.

Jak se stát
ÚPLNĚ PERFEKTNÍM ULTIMATE - HRÁČEM

autor: Richard Griffith
překlad: Jíťa (Pd)

1. Chytře nabíhej. Klíč zní: blokovat, blokovat, blokovat! To je jediný jistý způsob, jak dostat disk. Tím, že přerušuješ náběhy svých ostatních spoluhráčů, osoba s diskem nemá žádnou jinou šanci než hodit disk tobě. Netrap se, jestliže ho nedostaneš při prvním náběhu. Pokračuj v bezohledných blokujících náběžích dokud disk nedostaneš.

2. Nikdy nestřídej. No, to je jasný.

3. Udržuj si pozitivní duševní postoj. To se dělá jednoduše tím, že jsi naprosto přesvědčený, že všechny tvá hlášení jsou správná a že všechny "calls" druhého týmu jsou špatná (všimni si, že někdy tví spoluhráči zahlásí špatně. Pokud se tak stane, zahlaš místo nich a upozorni je, že nemají pravdu.), a buď přesvědčený, že jsi ten nejlepší ultimate-hráč.

4. Hlaš správně. Jestli se zeptáš hráče s nejlepším výhledem na hru co se stalo, hlaš to jako svoje volání. Jestli jsi vtažen do hry, hlaš. Jestli jsi ze hry pryč, ale nikdo nerozhodl, je to tvůj "call". Jestli jsi z pole pryč např. na záchodě, hlaš. Nenech nikoho, aby ti odepřel toto tvé právo.

5. Vybírej si své přihrávky pečlivě. Poté , co dostaneš disk, několikrát naznač hod a zaujmi postavení s upřeným pohledem na konec = zónaře. Nespěchej a čekej na tu pravou přihrávku. To může znamenat vynechání dvou nebo tří prvních náběhů - jestliže počítání stoupne, hoď jablko a zahlaš ještě před dopadem disku faul. Jestliže se přihrávka nabídne sama, hoď a ihned udělej blokující náběh.

6. Užívej správný hod. Nikdy nepřihrávej rovně když bys mohl použít vnitřně-vnější zpětně se točící bekendový overhead přes pole. Přihrávka jako tato musí být užívány na zmatení obrany a prolomení pole. Pokud tvůj spoluhráč nemůže chytit cokoli, co jsi právě hodil, máš možnost dvou šikovných omluv, které nemohou zklamat:

A. Bylo to přesně tam.
B. Měl jsem napočítáno sedm.

7. Znej své spoluhráče. Pokud nějaký méně-než-úžasný hráč z tvého týmu dostane disk (tzn. kdokoli jiný než ty) naběhni přímo k němu, s jistotou, že blokuješ a řekni "nespěchej!". Přemísti se přímo za něj na damp. Nevyklízej prostor. Nikdy!

8. Znej druhý tým. Seď na postranní lajně na židli někoho jiného a kritizuj každou stránku jejich výstupu. Tím, že udržuješ rozsáhlou nerovnost mezi sebou a ostatními, pozitivní duševní postoj může být lehce udržován.

9. Zůstávej viditelný pokud zrovna nepiješ vodu druhého týmu nebo zrovna neodpočíváš v ne-tvojí židli, stav se přímo před kohokoliv, kdo se dívá na hru a řvi, řvi, řvi!!! Určitě říkej svým spoluhráčům, že nabíhají na špatnou stranu.
Svíjej se, křič, řvi, přetrhni nějaké cévy a hlavně blázni řvi každé přihrávce delší než 30 jardů ..... dokud není chycena. Pak řekni "yeah-jooóó". taky se ujisti, když se procházíš sem tam po lajně, bráníc ve výhledu, že zůstáváš právě za lajnou ve hřišti. Ty máš právo být na hřišti, ale samozřejmě nikdo jiný.

Klíčové fráze:

"Byl jsem volný!" - toto používej, když tvůj spoluhráč právě zahodil disk. Může být taky použito za jiných okolností, a to když tvůj spoluhráč už dokončil přihrávku, ale někomu jinému než tobě.

"Křičel jsem UP!" - toto je mířená na kohokoli nebo na každého, pokud útočící hráč, kterého bráníš si tě právě úplně vychutnal a dal bod. Vyslovením této žalostné poznámky je vina zřetelně přenesena na kohokoli mimo tebe.

"Oh, blbý hlášení!" - užívej kdykoli je něco zahlášeno, kdekoli, pokud máš náladu to říci, což samozřejmě máš vždycky, protože pozitivní duševní postoj je klíčem k vítězství.

"Nikdo nenabíhá!" - tvoji spoluhráči nemají tak skvělý přehled jako ty, takže samozřejmě nemohou říct, kdy jsou volní a kdy ne. Jistě se jim ty předešlé náběhy mohou zdát velmi otevřené, ale ty to víš líp.

"Hodil jsem to tam, kde jsi měl být!" - zajisté to není tvoje chyba, když nikdo z tvého týmu neví jak nabíhat.

A nikdy nezapomeň: **Ty jsi Bůh!**

KECY HECY

Jak již bývá dobrým zvykem na drtivé většině turnajů, hráči po celodenním běháním za umělohmotným, placatým nesmyslem se odreagovávají v restauračních zařízeních nevalné pověsti a zapomínají, kdy jim kde co při hře spadlo, co nedoběhli, a otupují bolesti způsobené nestřídmým sportováním a marným bojem se zemskou tíží. Při této přepotřebné rehabilitaci se zažije i hodně legrace. Ne všichni si vše pamatují a ne každý byl přítomný. Víš tedy že:

- pro obveselení všech přítomných byly navrhovány rozličné společenské hry, většina však pro svoji přílišnou intelektuální náplň byla zavrhnuta. Zvolena byla hra tzv. HÚÚÚ (ty na někoho ukážeš a on musí reagovat a zahoukat, blíže pravidla nebudu vysvětlovat - to je téměř vše). Hra však byla vylepšena. Kdo udělá chybu, bude poznamenán čárkou tlustě píšícím fixem na čele. Pro Holoubka (Pd) se to však stalo osudným. Nevím, zda mu byla pravidla špatně vysvětlena, či co se stalo, ale po chvíli jeho hlava začínala konkurovat účtence s čárkami za pivo od asi pětadvaceti konzumentů. Budiž mu mycí prostředky nápomocny.

- jsou i tací, kteří na frisbee nezapomínají ani ve chvílích, kdy se věnují zcela jiným činnostem. U zcela obsazeného stolu se dvě dvojice (vždy jedna dívka a jeden mladý muž) začaly zajímat o ústní dutiny a erotogenní zóny svého partnera, zcela nereagující na podněty z vnějšku až do chvíle, kdy některý s přísedících zvolal "svič". Nevím, kdo bránil a kdo útočil, avšak výměna partnerů proběhla zcela bez problémů a okamžitě. Po hřištích na frisbee už nějaký ten pátek běhám, ale s tak dokonalým provedením výměny hráčů při hře, navíc ještě po signálu ze střídačky, jsem se ještě nesetkal. V Pd dokonce zamýšlíme zaskočit soupeře a takto trénovat výměnu až sedmi hráčů v poli naráz. Rozpracováním této herní varianty byl pověřen Ruda.

- Dave (TM) opět osvědčil svoji lásku k pivu. Na stolech zůstalo několik nedopitých piv (styďte se, kteří jste je tady zanechali opuštěné). Dave neúnavně vyzýval k jejich dopití, avšak hladina bez sebemenší známky pěny nevzbuzovala důvěru. Naštěstí zasáhl znalec piva - Libor (Pd) a do každého půllitru nasypal nemalé množství soli, které podle něj ztracenou pěnu navrátí a nezpůsobí újmu na chuti. Liborovi věřím, ale nezkusil jsem. Je-li někdo takový, kdo takovéto pivo vypil, má můj obdiv a v redakci Pasti malou odměnu.

- oblíbená pochoutka Matěje (Pd) - pečený rum se pro absenci mikrovlnky nekonala (v Pasti již vyšel recept na dokonalejší variantu úpravy Královny kořalek - "rum svařený"). Někteří neúnavní však zatoužili po poznávání zemí nám velmi exotických a tentokráte se rozhodli prozkoumat oblast Střední ameriky, konkrétně Mexiko. Letenky byly v danou chvíli nedostupné, avšak lahvinka Tekily pomohla k hladkému "odstartování". Přistání již tak hladké nebylo a nevysunutý podvozek vadil v neděli některým při pohybu po palubovce Chomutovské haly.



??????

????

Pořádáte turnaj a chybějí vám adresy ? Nerozumíte některému z pravidel ? Máte nějaký Kec Hec ? Chcete něco říci všem a nevíte jak ?

Zde je naše **adresa:**

Ruda Ringelhán
Lipecká 371/4
Praha 10 - 108 00
tel. 02/77 11 33
nebo
Libor Saifrt
U lípy 25
Praha 5 - 155 00
tel. 02/301 78 18

Pro fotografy

Redakce Pasti se rozhodla, v příštím roce oceňovat snahu lidí s fotoaparáty na turnajích. Tzn. za každou zveřejněnou fotografii dostane dotyčný fotograf dvacet korun.

Myslíme si, že se jedná o celkem solidní návrh a doufáme, že se již tedy nestane, že bychom neměli z jednoho turnaje fotografie dokumentující dění na i mimo hřiště.

Od nás

Na tomto místě ve většině čísel poděkuji někomu, kdo obětoval čas a nelenil a pomohl. Nebude tomu jinak ani dnes. Díky: Petře (Pd), Dany (Pd), Davide (TM), Burtne (Pd), Holoubě (Pd), Jeffe (Pd), Papá (Pd), Jitko (Pd), Eriko (TM), Davídku (3SB), Soňo (TM) a Martino (Pd). Bez Vás by Past č. 9 nevznikla.

PAST - časopis věnovaný hře zvané Frisbee Ultimate a lidem, kteří ho mají v lásce. Redakce: vydavatel: Ruda (Pd), šéfredaktor: Libor (Pd), stálí dopisovatelé: Dany (Pd), Davídek (3SB), Erika (TM), odborný poradce: Jeff (Pd), redakční překladatelka: Jíťa (Pd), fotografové: Dave (TM), Burton (Pd) Jeff (Pd), technický poradce: Petr (Pd), redakční očko Radek (TM).

SPIRIT OF THE GAME

PAST

ULTIMATE ... jediný způsob jak létat !

Skóre 1:2 | Vydává PAST f. s. b. o. | 18. 2. 1995

WY

autor: Ruda (Pd)

WY?! Dost netradiční začátek a oslovení, že? Ale místo tradičních Zdar nebo Ahoj jsem chtěl vyzkoušet písmena, která se na začátku vět vyskytují jen vyjímečně (o oslovení ani nemluvě). Proto WY.

S novým rokem přišel i nový rok pro stále jediný (jak to vypadá tak jediný nějaký ten pátek ještě zůstane) časopis věnovaný Frisbee Ultimate v České republice. Tak jak se lámal rok 1994 na rok 1995, se lámal a měnil náhled redakce na časopis jako takový. Proto v novém roce hodláme časopis vydávat, distribuovat a plně organizovat jeho chod. Nechceme se však již podílet na náplni časopisu takovou měrou jako tomu bylo v loňském roce. Obsah časopisu by měli tvořit příspěvky především od Vás od hráčů. Máme zájem na tom aby do dění ve frisbee zasahovali všichni hráči tj. i nováčci jako Prague Lions. Této zásady jsme se chytli hned od začátku a tak v dnešním čísle naleznete příspěvky od mnoha autorů.

Na co bych Vás rád upozornil v dnešním vydání je kontroverzní (hezký slovo co?) článek od Honzy Hanouska na této straně, který jak doufáme vyvolá když ne vlnu tak alespoň vlnku reakcí a názorů. A na závěr ještě jeden tip: článek Jak trénujeme... v Budějkách od kapitána a trenéra 3SB v jedné osobě Davídka. Touto novou rubrikou bychom rádi pomáhali novým týmům v jejich snažení.

1995: o dva mýty méně

Autor: Hanýsek (No Name)

Především bych rád poděkoval NK za tradičně profesionální organizaci II. halového mistrovství ČR a blahopřeji jim k zisku cenného titulu, který je pro ně zaslouženou odměnou za jejich um a nasazení. Potvrdili, že poctivý trénink a profesionální přístup přinášejí výsledky.

Spolu s neporazitelností Pd však padl ještě jeden mýtus. Profesionální totiž neznamená toliko dokonalý či vysoce odborný, jak se mnozí domnívají. V angličtině to znamená především "prováděný za peníze". A tím se dostávám od etymologie ke zcela konkrétnímu problému, který se v českém Ultimate zrodil na počátku pátého roku jeho existence. Sponzor NK se totiž rozhodl podnítit výši svého příspěvku umístěním NK na halovém mistrovství. Co hůř, sponzor trval na tom, že o této podmínce budou hráči vědět a že tento příspěvek bude rozdělen několika nejlepším hráčům. Tedy poprvé v historii českého Ultimate byla jednou z motivací k vítězství také motivace finanční.

Nezveličujme: jednalo se o nevelké částky a ty prý nebyly hráčům vypláceny v hotovosti, ale byly by jim o toto sníženy poplatky za turnaje a soustředění.

Částky tedy téměř zanedbatelné, princip však nikoliv. Ultimate se totiž od ostatních sportů liší nám známým Spirit-of-the-game a já jsem přesvědčen, že ve sportu dvojnásob platí, že peníze kazí charakter.

Rozhodně tímto nechci říci, že díky tomuto sponzorovi hráli NK lépe, nebo tvrději, nebo snad hlásili více soupeřových přestupků. NE. Tímto pouze konstatuji, že do českého Ultimate vstoupil fenomén, který do něj, podle mého názoru, NEPATŘÍ.

V mých očích je tato záležitost o to vážnější, že se přihodila družstvu mladých hráčů, kteří ji nutně museli chápat jako pozitivní krok kupředu. Avšak pro ty z nás, kteří musejí denně hledat jakousi rovnováhu mezi vlastními příjmy a nájemným, stravováním či cestovným, je právě absence onoho tisíckrát opakovaného a nepravdivého "čím líp budeš pracovat, tím víc si vyděláš" zdrojem pocitu volnosti a radosti z toho, že můžeme dělat něco, za co získáme pouze endorfiny a ne nějakou almužnu od chlebodárce. Vždyť stačí, co na nás "zasloužené mzdy" vykonají od pondělí do pátku.

A nezapomeňte: právě přílivu peněz za výkony vděčí jiné sporty za jevy jako úplatky, doping, úmyslné fauly či spousta zákulisní práce. Tyto jevy PATŘÍ k profesionálnímu sportu. Chcete o tom slyšet víc?

Očekávám Vaše odlišné názory. Honza H.

---

pozn. red.: Reakce na tento příspěvek očekáváme od všech hráčů, pak především od hráčů North Kites.

ČAF INFORMUJE

ČAF - Česká asociace frisbí

Ten kdo byl na HMR v Chomutově byl jistě přítomen na valné hromadě ČAF. Výsledkem jsou noví členové výboru ČAF. Jednotlivé týmy zvolili tyto zástupce: David Novák (3SB)
Pavel Korčák (3SB)
Erika Čeřovská (TM)
David Průcha (TM)
Vít Grigartzik (NK)
Míra Burša (NK)
Radek Novotný (PL)
Jirka Hejdrech (PL)
Filip Šroubek (BJ)
Patrik Thoma (BJ)
Ruda Ringelhán (Pd)
Honza Holub (Pd)
Honza Hanousek (No name)

Toto obsazení není konečné a na první schůzi 18. února na Frisbeeer Cupu se možná doplní o Opavské zástupce.

A co mají Vaši zástupci v nejbližší době na práci? Zaprvé vyřídit veškeré formality a papírování ohledně ME ve Francii, dále s konečnou platností uzavření termínové listiny ligových turnajů a předně stanovit řád, kterým by se řídili ligové turnaje.

O výsledcích a závěrech budeme v Pasti co nejdříve informovat (naši reportéři budou přitom).

Psaní In ... nad dopisy čtenářů

Milí mladí i staří frisbíjáci!

Tady Radek (TM).

Možná, že už o tom víte. Ale musím se Vám svěřit. Nastoupil jsem na civilní službu. První dojmy jsou tyto. Poslouchám walkmana. Kopu se do zadku. Nemám co dělat. Práci si musím zatím hledat sám a tak píši tento dopis. jestli to půjde takhle dál tak asi chcípnu nudou. Ale není všem dnům konec. Bude hůř. Zasílám pozdrav hlavně mému druhu ve zbrani. Nazdar Mezsáni! Mezsáni, nejhorší je, že tu musím být celých minimálně osm hodin. Ale nešť. Dali jsme se na vojnu, tak to už nějak dobojujem. Co říkáš? (Chtěl jsem si vyzkoušet, jak se na počítači mačká otazník). Když si vzpomenu na kamarády, kteří pobíhají na vojně se zbraní a jsou zavřený v kasínech, tak zatím nelituji své volby.

V rámci mého přijímače a šikany od mazáků jsem se hned v den nástupu podnapil s druhým zdejším civilkářem, který jde za měsíc do civilu (tzv. mazák). (Ach jak mu závidím. Já to mám za víc jak 500). Byla to maximální pohodička. Jen ráno jsem netušil, která bije. (Bila šestá. To znamená budíček a nástup na vojnu). Jen si tak říkám, že nebudu mít asi peníze, abych to provozoval každý den.

Nyní příhoda z vojny. Po příchodu na ubytovnu (dům tatínka s maminkou, deset minut lehké chůze od pracoviště) jsem se vydatně a v klidu najedl (pstruh, brambory, kyselá okurka, hořtice), přečetl si noviny, oznámil mamince aby mě vzbudila za čtvrt hodiny, že jdu do hospody (výše zmíněný šikan), a šel si po namáhavém dni lehce zchrupnout. Ihned přiběhl tatínek. Začal mi povídat něco o sportu a tak. Byl to pro mě šok (pro ně asi taky). Teprve v té chvíli jsem si uvědomil, že čas vojáka patří velitelům (mohl jsem spát o pět minut déle).

Tak, a teď dopis ještě vytisknu na tiskárně a asi si budu číst.

Tak ahoj. Na turnaje budu určitě jezdit i kdybych měl chcípnout hlady.

S nostalgií po Praze
Váš Radek

Od Pípy

Halové mistrovství ČR

Chomutov, 7.-8. ledna 1995

autor: Burton (Pd)

"Foudruvi, kontrolní otáfka: Kde najdeme fpráfného frifbíjáka první lednový víkend?"
"Víte?"
"Nevíte?"
"Tak já Vám to foudruvi vřenknu!"
"V Chomutofje, vy tupci!!"

A taky, že jo. První lednový víkend jsme se opravdu sjeli do Chomáče k už druhému, podotýkám - už druhému, HMR, rozuměj: Halovému Mistrovství Republiky (samozřejmě České).

Jak už bývá zvykem, skalní (tímto výrazem bych si neskromně dovolil označit většinu hráčů Pd, a část hráčů Terrible Monkeys + jeden, naprosto nevýznamný člen 3SB -> *doufám, že jsem na nikoho nezapomněl* pozn. autora; samozřejmě nesmím opomenout již přítomné Prague Lions) vyznavači přijeli už v pátek - Bláhově jsme si mysleli, že večer strávíme v příjemném prostředí restaurace (Opak byl ovšem BOHU ŽEL [ŽEL BOHU] pravdou) - na místě nás již, jak už jsme z Chomutova - Jirkova zvyklí očekával Skřítek, pardon Vítek. Byli jsme tedy ubytováni - chtěl bych podotknout, že někteří hráči, konkrétně tři (Holoubek, Libor - oba Pd a Davídek - 3SB), po zkušenostech z "Bedny", kdy vedrem nemohli ani usnout, si prozřetelně nevzali spacáky (*Asi bych Vám měl prozradit, že Libor s Holoubkem si nechali spacáky u Opic -> takže nakonec v nich přece jen spali, ale chudák Davídek -> vše ponechal na náhodě, resp. na Filipovi (3SB), no a spal zabalen v gymnastickém koberci. V té chvíli ovšem netušil, že zbylí hráči nocují v rockovém klubu, tuším, že v Plzni - Bylo opravdu, jak jinak než veselo. pozn.* autora). Jak jsem již podotknul, všechna Chomutovsko - Jirkovská restaurační zařízení měla zavřeno, tedy zbývalo jediné, jít spát.

Ráno jsme vstali kolem půl deváté a hurá na autobus, a hurá do haly, kde nám byli odebrány

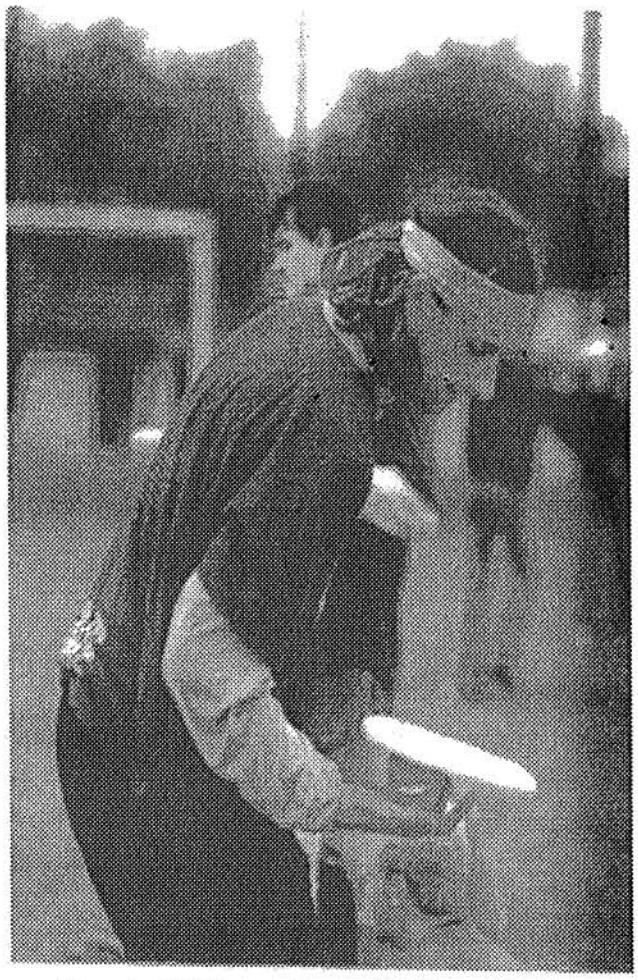

Franta (TM) se svým nejlepším přítelem.

peníze, a s tímto bylo netrpělivě očekáváno zahájení turnaje. Asi Vás zajímá, kdo tedy všechno přijel - domácí North Kites překvapivě postavili chlapecký (North Kites) a dívčí (North Kites miss) tým, Terrible Monkeys vyměnili s Pd Soňu za Hanýska *(přijel naprosto neočekávaně i s Klárou, která měla přibližně za čtyři dny!!!!! rozšířit Family Hanousek, o jednoho člena* pozn. autora), 3SB se rozšířili (pouze na tomto turnaji) o Huga a Filipa (oba BJ), Prague Lions beze změn (Franko jako již tradičně nenastoupil), a Pd se roztrojili na PdG (dívčí tým posílen o již zmiňovanou Soňu), Bubáky a tradiční Pd, což je vzhledem k venkovním turnajům, kdy dali jakš - takš dohromady jedno družstvo přinejmenším překvapivé.

Co říct ke hře - Konečně jsme si zase jednou zahráli Frisbí, i když jen v hale - výsledky viz. tabulka.

Večer - **První párty organizované, resp. objednané, týmem North Kites!** Konalo se v Koktejl baru, který sousedil přímo s halou -> ceny sice mírně vyšší, ale napoprvé to taky

mohlo být horší a skutečnost, že poslední vytrvalci bar opustili až kolem půl čtvrté, to naprosto vyrovnává. Jen tak dál, jen tak dál. Neděle - hrálo se jako v sobotu Frisbí - viz. tabulka. Co říct o finálovém zápasu? Asi bylo na co koukat a hlavně **POPRVÉ ZA EXISTENCI ČESKÉ LIGY (a možná i v dějinách) Pd prohráli**, a kdyby jen ve finále *(Ale těšte se na léto!* pozn. autora*)*.

Abych nezapomněl, tak před finálovým zápasem se odehrála exhibice dívčích družstev, ve které překvapivě zvítězily NK miss (PdG byly posílené o holky z 3SB a ani to jim nepomohlo).
A teď již k tradičnímu hodnocení turnaje.
Organizace - SUPER
Hra - SUPER
Počasí - SUPER
Hala - DOCELA SUPER
Párty - k přihlédnutí, že bylo první - SUPER

Celkově tedy:

★★★★★

P.S. *Eriko, je mi líto, že ses neukázala, Bůh ví, jak by PdG dopadly.*
P.S.S. *Skřítku Vítku, doufám, že mne příště nezapomeneš zase přivítat, víš je mi blbý Ti to před tolika lidma připomínat.*

Celkové pořadí:

1. North Kites
2. Pd
3. Terrible Monkeys
4. 3SB
5. Prague Lions
6. Bubáci (Pd2)
7. North Kites miss
8. PdG

Cenu Spirit of The Game získal tým: PdG

Nejlepší hráčem (kou) byl vyhlášen: Levíček (NK) a Verča (3SB)

H	Terrible Monkeys	Bubáci (Pd2)	3SB	North Kites	Pd	Prague Lions	PdG	NK miss	Skóre	Pořadí
Terrible Monkeys	M	13:3	9:5	5:13	4:13	13:7	13:1	9:4	5:19	3
Bubáci (Pd2)	3:13	Č	8:7	3:13	4:12	5:7	12:2	9:4	3:-13	6
3SB	5:9	7:8	R	0:13	4:13	9:7	13:1	13:0	3:0	4
North Kites	13:5	13:3	13:0		9:5	13:5	13:2	13:1	7:66	1
Pd	13:4	12:4	13:4	5:9	1	13:1	13:1	13:1	6:58	2
Prague Lions	7:13	7:5	7:9	5:13	1:13	9	12:2	13:2	3:5	5
PdG	1:13	2:12	1:13	2:13	1:13	2:12	9	1:13	0:-79	8
NK miss	4:9	4:9	0:13	1:13	1:13	2:13	13:1	5	1:-46	7

ABC tréninku

lekce 1.

Autor: Papá (Pd)

Jestli mi to redakční rada dovolí (a pokud již čtete, tak dovolila), chtěl bych v této rubrice předávat moudrosti o tréninku. Moudrosti to budou z 90 % vyčtené, ale pro ULTIMATE použitelné - samozřejmě pro toho, kdo bude chtít. Pokud bude zájem a do redakce přijdou i konkrétní dotazy, zahloubám v chytrých knihách či v paměti a pokusím se odpovědět.

Hlavní zásady

Tak jako v každém učení, je i v tréninku (učení se pohybovým dovednostem) třeba dodržovat některé zásady.

a/ Pravidelnost
b/ Postupnost
.
.
x/ Vědeckost

a/ Pravidelnost - pravidelně je i jednou za měsíc - že ?

- v našich podmínkách a úrovni rozvoje sportu za dostatečně pravidelnou přípravu považuji trénink 2-4x týdně
- ovšem pokud budeme chtít soupeřit se světem, je 5x týdně málo - jak vidno čím více pokusů týdně, tím lepší by mohli být výsledky. Kdo u nás donutí hráče na sobě pracovat, okamžitě se dostane na jedno z předních míst.

b/ Postupnost - to je prosté od jednoduchého ke složitějšímu od obecné přípravy ke speciální .....

- pro nás to znamená, nejdříve umět hodit, pak hodit s obráncem, chytit disk, chytit v běhu disk..... vědět jak bránit hazeče, nabíhajícího, zónu.....
- ve fyzické přípravě je to obdobné, pokud chci běhat rychle, musím na to organismus připravit a začít nejdříve běhat pomalu a zvyšovat dávky a teprve později začít snižovat dávky a zvyšovat rychlost. V obratnosti také nezačnu saltem.

x/ Vědeckost - jen tak pro zasmání. Začíná to u využití všech dostupných pomůcek (stopky,sporttestr..) a končí testováním i u lékařů a hlavně vyhodnocením a aplikací výsledků testů.

- patří sem i to co všichni víme a nedodržujeme = chlast a kouření výkonnost nepodporují!!! -regenerovat lze i jinak.

Pá pá ve studovně

Hodiny bijí

Vzhledem ke skutečnosti, že úplná uzávěrka termínů všech českých turnajů bude 18. února na schůzi výboru ČAF, tak v dnešním čísle neotiskujeme žádné termíny turnajů. Úplnou soupisku turnajů nejen v ČR, ale i v zahraničí přineseme v následujícím čísle Pasti.

Jak trénujeme... v Budějcích?

autor: Davídek (3SB)

Samozřejmě že vždycky "naplno a s velkou chutí". Protože trénujeme 3-4x týdně, každý trénink vypadá trochu jinak. Dnes bych vám chtěl popsat takový způsob, který používáme nejvíce.

Jak tedy vypadá náš trénink? Na začátku si vždycky vyprávíme zážitky z předešlých nocí. Někdo jich má tolik, že musí kecat od začátku do konce - nebudu jmenovat - všichni ji znáte. Pak se postupně rozcvičíme (někdo víc, někdo míň, je to každýho věc, jestli je druhej den "tuhej", nebo ne) a rozběháme. Následuje krátký rozházení, který končí cvikem "25-25". Každý z dvojice musí naházet 25 forehandů a 25 backhandů bez chyby. Pokud někdo z dvojice zkazí, hází znovu od nuly. Myslím si, že házení na místě je pro ty, co už umějí (na české poměry) výborně házet, celkem zbytečný. Proto začneme postupně házet jen do běhu a házení na místě využívat jen jako odpočinek mezi náročnými drily.

Tak a dostáváme se k tomu nejdůležitějšímu. Jsou to drily, kterým věnujeme v tréninku nejvíce času. Protože jich existuje celá řada, uvedu jen naše nejoblíbenější. Jako první často používáme **Hoď a běž** ve trojicích.

Pokud se trenér cítí dobře (= neni zrovna po flámu), následuje **Kill drill**. V Budějcích je tento dril tak oblíbený, že někteří členové 3SB omdlévají radostí jen při vyslovení prvního písmene.

Jako náhrada za Kill drill se může použít **Čtverec**. Neni tolik náročnej, takže se může zařadit i po oslavách narozenin.

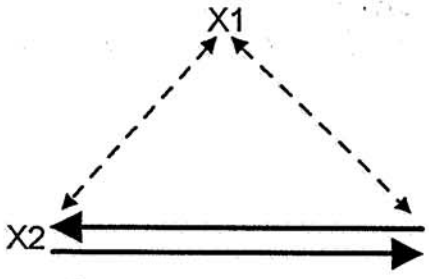

Kill Drill.

Výborné cvičení na rozvoj fyzické kondice a přesnost nahrávek do běhu.

Výchozí postavení: Hráč X1 stojí na místě. X2 si nabíhá pro přihrávky ze strany na stranu. Po každém náběhu vrací disk zpět X1. Náběh by měl být dlouhý alespoň 10m.

Zaměření na: ☞X1 se soustřeďuje na přesnost přihrávek. ☞Aby měl dril vůbec cenu je třeba ho provádět minimálně 5-krát jedna minuta.

Drily, který jsou zaměřený víc na hru, používáme taky. Jeden z nich, kterej využíváme skoro každý trénink, pochází od Joa a Onna. Jde o tzv. **Dump swing náběh**.

Když už jsou všichni z drilů otrávený, začínáme hrát. Po dlouhých debatách se konečně vytvoří dva týmy a "jde se na věc". Při tréninkových

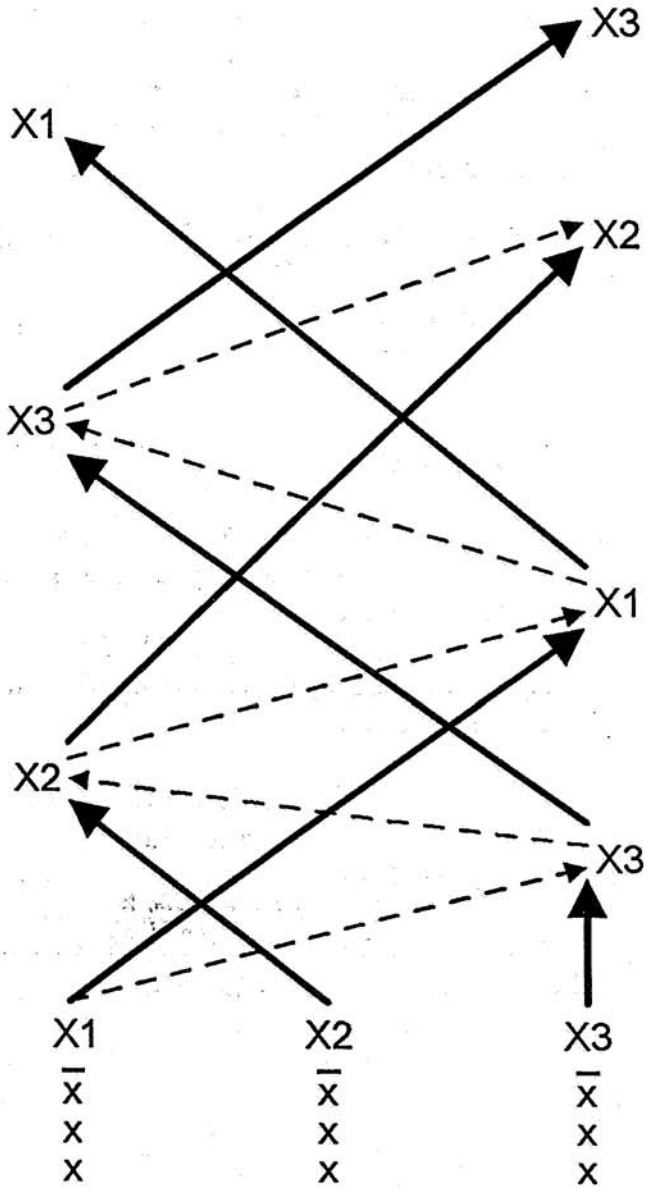

Hoď a běž.

*Výchozí postavení: X1 je v disku. První vybíhá X3 a přijímá nahrávku od X1. X1 po odhození disku **ihned** odbíhá na svoji pozici. X3 háže na X2, který mezitím doběhl na svou pozici.*

Zaměření na: ☞Přihrávka musí být tak přesná, aby se přijímající hráč nemusel zastavovat ani zbytečně moz zrychlovat. ☞Nesleduji, jestli jsem hodil přesně nebo ne. Po odhození okamžitě běžím na další pozici. ☞Náběh provádím téměř naplno. ☞Pokud přihrávám hráči, který je napravo ode mne, používám backhand. Forehandem přihrávám hráči, který je nalevo ode mne (pro leváky to platí samozřejmě obráceně).

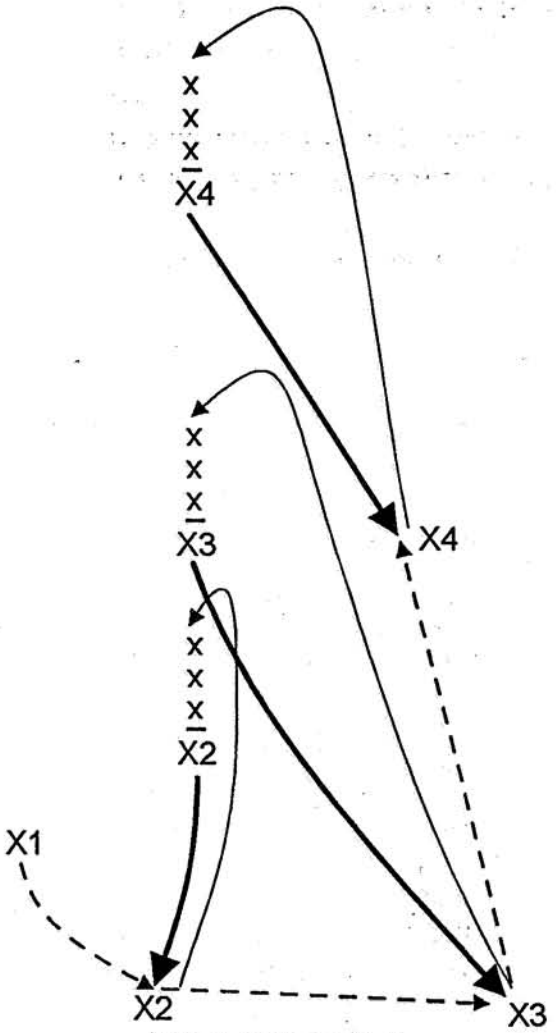

Dump swing náběh

Výchozí postavení: X1 je v disku(nic jiného nedělá jen nahrává x2). X2 běží pro nahrávku na dump, X3 běží pro nahrávku na swing a X4 nabíhá pro nahrávku z větší vzdálenosti.

Zaměření na: ☞ Přesně časovat náběh, tak aby nahrávka od X1 přes X2, X3 až X4 probíhala plynule. ☞ Ve skupině X4 jsou spíše nováčci, kteří zatím neumí moc házet-učí se chytat v běhu. ☞ Ihned po odhození běžím do zástupu, nečekám na výsledek mého hodu.

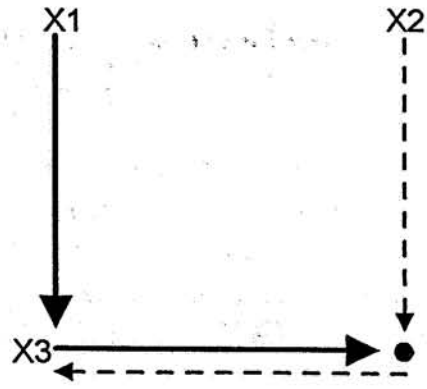

Drill Čtverec.

Výchozí postavení: X2 drží disk. X3 nabíhá pro nahrávku do místa označeného ●. X1 si nabíhá na původní místo X3, X2 nabíhá na původní místo místo X1.

Zaměření se na: ☞ Přesnost nahrávky. ☞ Časování náběhů. Nemůžu vyběhnout příliš brzo.

zápasech občas hru zastavujeme a vysvětlujeme si chyby, který při hře děláme. Někdy se zkouší i základy taktiky (signály), ale to je spíš otázka několika dalších roků. Joe a Onno přitáhli z LA další grif, kterej se vyborně osvědčuje. Hráč, kterej dá bod se vrátí i se svým obráncem zhruba 10m před koncovou zónu. Všichni ostatní stojí na místech, kde stáli, když útočící tým dosáhl bodu. Tým, který je v disku se snaží opět skórovat (=potvrdit předchozí bod). Pokud disk ztratí, hra pokračuje a předchozí bod se nezapočítává. Je to výbornej nápad, jak se naučit hrát v zóně, což je největší problém všech českých týmů. Úplně na závěr opět používáme "25-25".

Začali jsme taky se strečinkem pod odbornym dohledem našich rehabilitačních pracovnic Verči a Kristiny (zájemcům jistě rády poradí jak a co protáhnout), i když si opět spousta lidí dělá co chce. Snad vám můžu prozradit, že dívat se např. na Cícu, jak se protahuje je velký kulturní zážitek (komedie).

——— RYCHLÝ NÁBĚH
- - - - - - - - - - - LET DISKU
——— NÁVRAT NA SVOJI POZICI

Vysvětlivky k obrázkům.

Riddell

- boty na ultimate
- téměř nepoužívané
- černé a vysoké
- velikost 6,5 (±0,5)
- i s tkaničkami
- za směšnou cenu 500Kč
- prodá Papá (Pd)



Redakce Pasti si se svolením dovoluje oznámit, že rodina ultimate hráčů se ode dne 19. ledna rozrostla o jednoho hráče. Jeho jméno je Nick a jeho míry jsou 3.60kg/52cm. BLAHOPŘEJEME rodičům Hanouskovic a Nickovi přejeme hodně štěstí a zdraví, a to nejen na zeleném trávníku.

Rodičům doporučujeme započít s tréninkem co nejdříve, hned jak bude Nick schopen uchopit láhev.

ZPOVĚĎ JEDNOHO LVA

Autor: Asen (PL)

Nenapsal jsem ten dopis abych se něčím chlubil či si stěžoval, ani abych někomu něco vyčítal. Pro některé lidi to bude odpověď na otázku, proč jsem z klubu PD odešel a vstoupil do zatím téměř neznámého týmu Pražských Lvů, jiní lidé budou chtít vědět i ty nejmenší detaily a pro třetí je problém podobného charakteru obzvlášť nezajímavý a těm se omlouvám, že dopis zabral tolik místa.

To co si od toho slibuji je to, že Vám ušetřím otázky a tázavé pohledy a sobě opakování stejných pár vět furt dokola.

Od mého nástupu do klubu PD před dvěma a půl roky, se pochopitelně hodně věcí změnilo. Tak to totiž má být v mladém, rychle vyvíjejícím se klubu, kde hráli (někteří stále hrají) první a zároveň nejlepší hráči ULTIMATEu v ČR. Bohužel, jako všude v životě, také i tady lidé přicházejí a odcházejí. Řekli byste „ No, v pořádku " a souhlasil bych s Vámi, kdyby mi na těch lidech vůbec nezáleželo.

Každý sám ví, že si s určitými lidmi rozumí skvěle, s jinými trochu a s některými už vůbec ne. Je to dané ne jenom povahou, ale také výchovou, dokonce i inteligencí. Proti tomu by se dalo stěží něco udělat. Přesto existuje několik řešení, které by se daly zařadit do jedné z následujících variant : změna chování jednoho či více individuí, soužití „se zavřenými očima", odchod jednoho či více individuí. Vám to asi připadá jako přednáška z psychologie, tak toho radši nechám.

Můj problém byl v tom, že z klubu odcházeli lidi se kterými jsem si rozuměl, měli jsme si co říct a když měli nějaké připomínky, tak to dokázali říct slušně, aniž by na sebe či na mě hystericky a sprostě řvali.

Že jste si toho nevšimli?

Já zas jo. Protože tak, jak odcházeli lidi z našeho klubu, odcházelo ze mě počáteční nadšení a radost se kterými jsem chodil hrát ULTIMATE. Pouhá představa o fair play mi nestačila na to, abych dal ze sebe vše co bych mohl. Tak mě před rokem napadlo, že bych mohl s tím vším praštit a hned bych měl o problém míň. Jediné, co mě drželo v klubu, byly turnaje, na které jsem se hrozně těšil (a těším dodnes).Tehdy z té kritické situace mě dostal a nabídl mi pomoc jeden můj velice dobrý kámoš, prostě báječný člověk, který už taky nehrál za PD.

Že ho znáte taky? Díky Davide!

Pomohl mi překousnout to nechutné a hrál jsem dál. Nechci, abyste si mysleli, že v klubu PD jsou samí špatní lidé, to ne! Ani si nemyslete, že mi bylo vždy do breku! Existovaly i chvíle (na něž nikdy nezapomenu), kdy jsem byl v klubu PD šťastným, bohužel čím dál míň.

Pak bylo léto, které zmizelo stejně tak rychle jako i přišlo, Potom najednou byl turnaj v Chomutově, na kterém jsem se seznámil s kapitánem nejmladšího ULTIMATE klubu PRAGUE LIONS a to ne jinde, nýbrž v hospodě u stolu, kde jsme hráli náročnou hru „HÚÚÚ..." (určitě si někteří z Vás vzpomínají). Dál už to šlo velmi rychle.

Byl jsem pozván na jejich trénink do Hostivaře a na dalším turnaji v Chomutově jsem dostal nabídku abych hrál v jejich týmu. Po týdnu, který jsem si nechal na rozmyšlenou, jsem nabídku přijal a přestoupil. O nich povím jenom to, že jsou velmi ambiciózní kluci, kteří se rychle učí a brzy budou ...

no, uvidíte sami.

Na tomto místě bych chtěl poděkovat ještě některým lidem z PD.

Za prvé Papámu, za to všechno, co mě naučil a za to, že díky jemu jsem se dostal do PD!!!

Za druhé těm, kdo mě měli rádi (někteří až moc) za to, že udělali život v klubu pro mě veselý!!!

Za třetí těm, kdo mě rádi neměli za projevenou trpělivost!!!

Novým členům PD bych chtěl popřát hodně úspěchů a aby neměli takové problémy, co já!!!

Nakonec chci říct, že přijímám jakékoliv dotazy, osobní názory a připomínky.

Děkuji vydavatelům za otištění neopraveného dopisu!!!

Ultimate pohyby

autor: DrU. Jeff (Pd)
překlad: Jíťa (Pd)

Všichni lidé nejsou rozenými atlety. Každý jednotlivec má své silné a slabé stránky. Jak se ultimate-hráč vyvíjí, je důležité si uvědomit ty silné a pracovat na slabých.

Skvělé ultimate týmy dělí svoje družstvo do tří kategorií. Silná obrana, silný útok a ti, kdo jsou dobří v obou. Je velmi důležité mít na hřišti tým podle toho, zda se bude hrát obrana nebo útok. Žádá si to hlavně venkovní ultimate, ale může to být použito i v hale. Jestliže váš tým vyhazuje, budete bránit. Proto byste měli mít na hřišti silný obranný tým. Když tato strategie funguje, vynutíte si turnover. Co potom? To je důvod proč máte tři kategorie hráčů, kteří jsou dobří jak útoku v tak i v obraně. Pomohou udělat turnover a pak dostat disk k bodu. Někdy je důležité mít většinu hráčů silných v obraně a několik hráčů pro útok. Pokud tato myšlenka funguje a obrana a pokračuje v získávání turnoverů, vyhrajete i bez nutnosti nasazení silného útočného týmu.

Dodatečná poznámka tedy je, že pokud nemáte silný tým pro útok, je lepší mít silný obranný tým. Když nemáte ani ten, počítejte s prohrou, nebo doufejte, že druhý tým je horší.

Pro silné obránce: hráči musí navzájem spolupracovat. Pokud marker řekne "FM", pak opravdu nenechá jít přihrávku po lajně. Jeho spoluhráči by raději neměli dovolit svému útočníkovi, aby se dostal otevřeně na střed. Není lehké se naučit bránit. Obvykle to zabere hodně času než se vyvine instinkt pro to, kam běžet a jak držet ruce při bránění.

Stojíš blízko házejícího nebo couvneš o krok? Tyto otázky mohou být zodpovězeny během tréninku.

1. Zkoušej couvnout o krok od házejícího. Zvýší to tvou schopnost vidět kam bude disk hozen. Pokus se soustředit na oblast těla házejícího, která se pohne právě před tím, než hodí disk.

2. Někdy je důležité bránit velmi zblízka. Říkám tomu zastrašování. Nepřibližuj se příliš, protože házející pak zahlásí faul. Můžeš se ale dostat právě dost blízko na to, abys ho donutil pivotovat. Je udivující, kolik ultimate hráčů nerado pivotuje.

V obou případech, pokud nejsi dost rychlý na to, abys blokoval rukou, se soustřeď na to, abys donutil házejícího hodit špatně. Čím víc musí hráč pivotovat, tím míň se může soustředit na dobrý hod. O tom, jak bránit házejícího se dá naučit spousta věcí. Někteří lidé rádi sami sebe provokují stanovením cílů, kterých chtějí během bodu dosáhnout. Možná si řekneš: " můj člověk se v tomhle bodě nedotkne disku" nebo " když dostane disk, nedokončí přihrávku". Já osobně se při hře venku snažím chytit disk, když bráním házejícího. Jde to. Takže dodejte si svůj motivační faktor, který vás donutí bránit líp. A využijte čas, abyste se naučili to, co dělá hráče dobrým v obraně. Najděte někoho, o kom si myslíte, že je v obraně dobrý a zeptejte se ho nebo jí, co vás mohou naučit. Otázky jsou velkou částí učení. Pozorujte také způsob, jak hrají a zkuste napodobit některé z pohybů nebo pozic.

Hráč silný v útoku se bude soustředit na dokončení každé přihrávky a na chycení všeho. Mnohokrát to znamená obětování vlastního těla pro hru. Nemyslím tím ignorovat práva na disk. Ultimate není kontaktní sport. Už jsem viděl hodně lidí zraněných proto, že se nestarali o prostor druhých. Když máte disk v útoku, musíte myslet dopředu na to, jak se hra bude vyvíjet. Když vidíš svého spoluhráče nabíhajícího na pravou stranu hřiště, hoď mu přesně disk a přemísti se na svou další pozici. Ta záleží na stylu útoku, který tvůj tým právě hraje. Obvykle to znamená, vrátit se zpět do lajny, jindy to může být část "hoď a běž". Jsou 3 typy útočníků:

1. Rozehrávači. Tito hráči budou obvykle rozhodovat, jakým způsobem se disk bude pohybovat po hřišti a kdy změnit směr, většinou hlášením "swing". Házejí a chytají v 90-100% rozsahu. Když oni upustí disk, bude váš tým mít velké problémy.

2. Středy jsou v podstatě rozehrávači s důrazem na náběhy. Jejich časování musí být společné s rozehrávači, aby se disk efektivně pohyboval dopředu po hřišti. Musí mít také dobré házecí a chytací schopnosti.

3. Zónaři nebo hluboký hráči budou obvykle dávat body. Pohybuje-li se disk správně, půjde od rozehrávače k středovi a k dlouhému, který je v koncové zóně. Musí udržovat svou obranu v hádání, kam půjde, zatímco se disk pohybuje po hřišti je dobré, aby si váš obránce myslel, že jdete dopředu k rozehrávači pro disk, a potom obraťte zpět pro bod. Všechno musí být načasováno s tím, jak rozehrávači a středy posouvají disk po hřišti.

Každá z těchto pozic má různé reakce záležící na tom, kde na hřišti disk právě je. Jak se disk dostane blíže ke koncové zóně, hráči by se měli posunout podle předem dohodnuté taktiky. Nebudu tyto způsoby popisovat, protože je to na dlouho. Myslím si, že lajna by měla být základním vzorem, na kterém jsou všechny založeny.

Tak že, se všemi uvedenými informacemi o pohybu hráče by ses měl začít pokoušet zjistit, jaké jsou tvé silné a slabé stránky. Soustřeď se na zlepšení svých slabostí a rozvíjení svých předností. Pamatuj: "ultimate nemůže hrát jeden člověk, ultimate je týmový sport". Čím těsněji spolupracujete, tím lepší bude váš tým. Takže bude to obranný bod nebo útočný. Střídejte podle toho.

ABC
tréninku
lekce 2.

Autor: Papá (Pd)

Tréninkový rok

Polovinu obecných věcí máme za sebou. Konkrétnější záležitostí je tréninkový rok a sled činností družstva či jednotlivce v něm. Využití jednotlivých měsíců a dní musí korenspondovat se soutěžemi a ty máme prozatím JARO - PODZIM.

Obecně lze rozdělit rok na tato období:

a/ Přechodné (říjen a listopad)

b/ Přípravné (prosinec,leden,únor,březen a duben)

c/ Soutěžní (květen až září)

Pro zjednodušení neuvádím rok s halovou sezonou a také nepůlím jednotlivé měsíce i když zahajujeme a končíme sezónu jinak.

Přechodné období - to je to co provozujeme prozatím celý rok. Léčíme zranění, sem tam si zahrajeme i něco jiného na talíř si občas vzpomeneme a sejdeme se u piva s kamarády. Lázně nám nikdo nezaplatí a tak se nikam nedostanem.

Podle mého je to ideální období pro nábor a zahájení přípravy nováčků. Za ten měsíc by se mohli naučit házet a trochu hrát - zejména při péči zkušených harcovníků.

Přípravné období - již sám název jasně napovídá co by se mělo dít. Teď již jen vědět jak na to. Jak jsem minule uvedl, začínáme od věcí obecných ke konkrétním od kvantity ke kvalitě od společného modelu (všichni dělají vše) k individuálnímu (zlepšování konkrétních nedostatků jednotlivce) a ke společnému (každý dělá něco jiného, ale bez těch ostatních to nejde) taktickému.

V technické přípravě (HÁZENÍ - CHYTÁNÍ) nejdříve na krátko a později až je hod dobrý zvětšovat vzdálenost a pak opět zkracovat s tím, že přidáme na rychlosti letu disku až do maxima. Mezitím, když už si myslíme, že házeme tam kam chceme, zahájíme pokusy do pohybu. Později začneme zkoušet overhandy, banány a podtočené hody. Chytáme samozřejmě do dvou, dále pak do jedné a nakonec ve skoku.

Obratnost bych zařadil do technické přípravy obecného charakteru. Specielní návod nepodám, ale je jasné, že ten kdo umí skočit a po pádu rychleji vstane je na tom lépe.

Kondiční příprava - začneme volným během 4-10km. Trénink má smysl v okamžiku, kdy se tepová frekvence pohybuje kolem 160 tepů/min.

Teprve když nám 10km vzdálenost nedělá potíže, začneme s rychlejšími úseky a celkovou délku můžeme zkrátit na 8km. Úseky by mohli vypadat následovně - 100m rychle, 100m pomalu (200/100,300/100,400/200). No a čím více se blíží sezona, tím se úseky zkracují a rychlost běhu zvyšuje. Běhání se postupně přibližuje modelu hry tzn. chvilku pomalu, chvilku rychle a hlavně pořádně.

Taktická příprava. Začal bych jednoduchým bráněním hazeče a nabíhajícího, pak základním náběhem proti disku a pak teprve modifikacemi které vyvolává specialní obrana jako je past (náběh při pasti), dobývání zóny (dosažení bodu) a zónová obrana (postavení a náběhy jednotlivců). Jako další by měly být akce, které potřebují koordinaci dvou a více lidí tzn. časovaný náběh - při všech činnostech (nejjednodušší je u žebříku).

Na začátku součinnosti je třeba všem ujasnit jak stavět a jak se vracet do lajny a kdy lze ve hře odpočívat.

To by mohlo být z obecných věcí vše a příště se již pustím do jednotlivostí.

Pá pá na dráze

Co do pupíku?

ze svého archívu vybírá kuchtík Bady

V minulém čísle (poslední číslo loňského roku) jsem tuto rubriku přenechal odcházivšímu šéfredaktorovi Liborovi, který se vymlouval na nedostatek času a tady ty věci; prostě kecy hecy. A po přečtení jsem našel jeden veliký nedostatek. On Vám neporadil, že si o Silvestrovské půlnoci máte dát ovar s křenem. Prostězákladní chyba. Více však držme se hesla "Král nepomlouvejme a je mrtev, ať žije král!". Takže se Dany tuž.

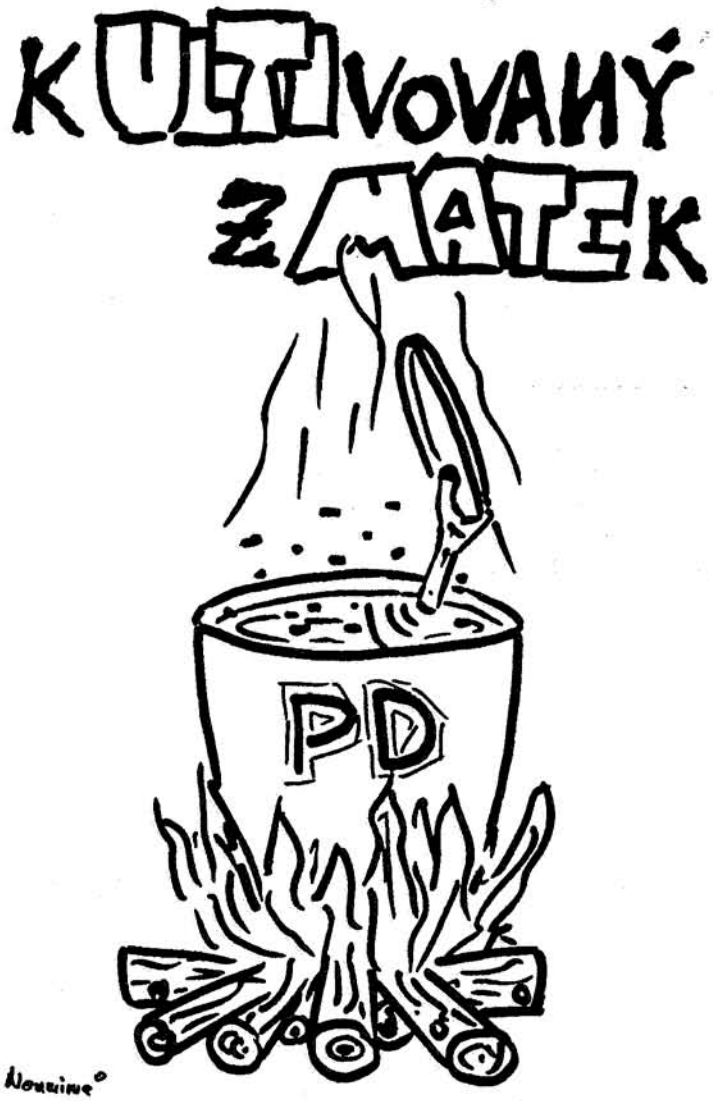

Po tomto odbočení se vraťme k našim pupíčkům. Řekněme si rovnou, že nejkrásnějším zážitkem, který nás může potkat v únoru je pozvánka na zabíjačku (netvrdím, že je to zážitek estetický). Co si však počít, když nás pozvání míjí ? Nezoufejme a udělejme si zabíjačku doma. Stačí nám k ní porcelánové prasátko, samozřejmě řádně vykrmené, které lze vykuchat na kuchyňském stole, následný nákup v řeznictví a pár nepříliš složitých úkonů u sporáku.

Začít bychom měli stylově - upravený VEPŘOVÝ MOZEČEK. Spaříme jej horkou vodou, odblaníme, nakrájíme na malé kousky, dáme na pánvičku, kde jsme zpěnili cibulku (na sádle) a chvíli mícháme. Přidáme vejce, osolíme, opepříme a s citem ochutíme strouhaným muškátovým oříškem. Přikusujeme čerství chléb.

Jako další chod si dáme PRDELAČKU, což je zabíjačková polévka. Začneme, tentokrát v hrnci, opět sádlem a nakrájenou cibulkou, na ně pak vymačkáme přiměřené množství krupových jelítek. Krátce osmahneme, zalijeme vodou a uvedeme do varu. Osolíme, opepříme, přikápneme tekuté polévkové koření a nebudeme šetřit majoránkou. Zdá-li se nám polévka řídká, Tak ji zahustíme chlebem.

S koupenou tláčou a jelítky si poradíme snadno - to první jako v hospůdce s octem a cibulí, druhé opečeme a podáváme s křenem a hořticí.

A že taky cosi ze zabijačkové klasiky chybí ?! Zajisté, ovar! Pokud se rozhodnete pro zabijačku s kamarády, či celým týmem, tak vám nic nechybí a ani nebrání koupit a uvařit si vepřovou hlavu.

NECHTE SI ČVACHTAT Libor (Pd)

KECY HECY

Bilance Silvestr 94:

- n-litrů vína (90% červený, 10% bílý)
- pár basiček piva (různý značky)
- ňákej ten litránek rumu a všeho ostatního svinstva
- výtečná hruškovice (domácí pokus)
- zavařovací sklenice (střední) s marjánkou
- trošičku (pardubickýho) perníku
- 1 bouchlý dveře od auta
- 1 ztracena čepice
- pytel srandy
- miliardy spálených mozkových buněk

To vše za přispění Libči (TM), bez kterého bychom neměli kam složit hlavu, Petry, bez který bychom umřeli hlady a všech ostatních, bez kterých by to nebylo vono.

Žhavil Béda, žhavil drát
autor: Davídek (3SB)

Z nedostatku jiné zábavy (asi) se rozhodlo pár opilých borců prozkoušet služby Telecomu a napojit se na linku Praha - České Budějovice. Všem aktérům připomínám, že ve slušných rodinách se telefonuje zásadně do 23^{30} hodin. Vy jste mě (a Madlu, která telefon brala první) zbudili zhruba 10 minut po této době. Navíc se mi zrovna zdálo o finále MS: Česká republika vs.USA a díky vám jsme to nedohráli. Pěkně děkuju.

Pozn. autora: Béda je krycí jméno pro Dejva (TM), Rudu a Petru (Pd).

Odměna

Proslýchá se, že většina jedinců z řad NK ještě stále není rozhodnuta jak naložit s nabytou finanční odměnou za prvenství v HMR. Tak například Levíček je na vážkách zda peníze investovat do akcií týmového sponzora, nebo Ježuře koupit norkový kožich.

Jak na to, aneb i bez Svobodné domácnosti uklizeno

Neradi uklízíte, máte problémy se špinavým kobercem, bolí Vás při zametání záda a při pomyšlení na práci Vám naskakují po celém těle zarudlé pupínky - mám pro Vás nezaplatitelnou radu. Pod záminkou velkolepé akce (Libor (Pd) zvolil oslavu narozanin tří kamarádů z Pd a účast si opravdu nezadala s některými slaběji obsazenými ligovými turnaji) si sežeňte uklízecí partu. Obstarejte si větší množství slaných buráků (asi 1 kg), brambůrků a slaných tyčinek (desítky pytlíků). V momentě, kdy zábava je v plném proudu a některé začínají svrbět ruce, podstrčte výše zmíněné poživatiny. Jistě se najdou tací, kteří mají neradi nečinnost a po prvních nesmělých pokusech s jednotlivými buráky létají po chvíly celé hrstě všeho možného (můj tip - zvláště aktivním se ukázal například Dave (TM)). Vrstvička na koberci utěšeně narůstá a čilým pohybem po pokoji se vše nejen dokonale rozmělní, ale i roznese do všech koutů. Ráno nezbývá majiteli nic jiného, než apelovat na svědomí aktérů oříškové bitvy a těšit se na čistě uklizený pokojík (byt).

PAST

Ultimate ... jedinný způsob jak létat

Veškeré dopisy, dotazy, připomín-ky nebo kritické poznámky zasílejte na jednu z následujících adres:

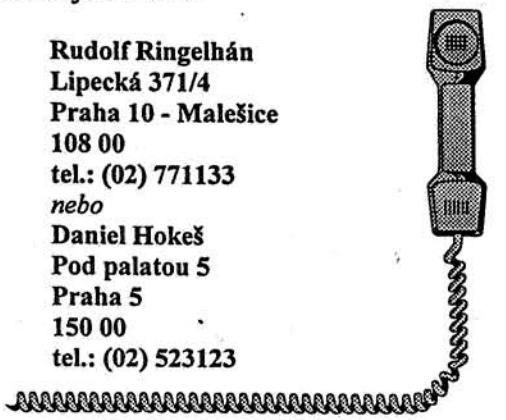

Rudolf Ringelhán
Lipecká 371/4
Praha 10 - Malešice
108 00
tel.: (02) 771133
nebo
Daniel Hokeš
Pod palatou 5
Praha 5
150 00
tel.: (02) 523123

Od nás

Reklama je všemožná čarodějka. Co dokáže slíbená odměna za fotografie to bylo možno vypozorovat na množství fotoamatérů na HMR. Že se ale v Pasti téměř žádné fotografie neobjevily? Žádný z pobíhajích lidiček s fotoaparát-em na krku nevlastnil blesk a tak fotografie vyšly v nevalné kvalitě. Snad příště.

.....

Další poznámka se týká připomínek od některých čtenářů, kteří si stěžovali na to, že někdy opomíjíme uvádět jméno autora článku. Kritikům jsme dali za pravdu a od nynějška budeme jména autorů zveřejňovat. Jedinou vyjímku, kterou doufáme pochopíte je rubrika Kecy Hecy. Tato rubrika vyniká nad ostatní svými mnohdy ne zcela pravdivými zprávami, a jelikož nechceme ohrozit zdraví našich dopisovatelů popř. je ztratit úplně, nebudeme u této jediné rubriky uvádět od koho pochází.

Věříme, že chápete naše obavy a do Keců Heců budetou přizpívat i ti, kteří měli doposud nedůvěru a nejen Davídek (D. Novák, Haškova 20, 370 04, Č. Budějovice).

PAST - časopis věnovaný hře zvané Frisbee Ultimate a lidem, kteří ji mají rádi. Redakce: vydavatel: Ruda (Pd), šéfredaktor: Dany (Pd), distributor: Libor (Pd), odborný poradce: Jeff (Pd), Papá (Pd), stálí dopisovatelé: Davídek (3SB), Erika(TM), redakční překladatelka: Jíťa (Pd), fotografové: Dave (TM), Burton (Pd), kreslíř: Michal (Pd), technický poradce: Petr (Pd), redakční očko: Radek (TM).

SPIRIT OF THE GAME

PAST

ULTIMATE ... jediný způsob jak létat !

Skóre 2:2 | Vydává PAST f. s. b. o. | 29. 4. 1995

První liga

Autor: Ruda

Přišlo jaro, trávníky začaly zelenat a většina pošuků, kteří se nekonečně honí za létající placičkou začíná být zdravě "nadržená". Všichni se jistě těší na první ligu a tak bych rád poznamenal něco, na co bychom mohli lehce zapomenout.

Tak jako ti starší co pamatují začátky frisbee v Čechách byli nadšeni když se jim po třech měsících podařil hodit ucházející forehand, tak nadšeni, mnohdy však trochu nesví mohou být noví členové naší frisbeee společnosti na prvním turnaji. Že nových členů není málo si budete moci ověřit na prvním ligovém turnaji pořádaném North Kites. Proto bych chtěl těm lidem co pamatují dobu kdy nebylo ještě s čím házet, aby byli tolerantní a svou shovívavostí zjednodušili novým hráčům jejich první působení mezi námi.

S novou sezónou nejenže přicházejí noví lidé, ale i spousta novinek. Tak například. Ligové soutěže by se mělo zúčastnit celých deset týmů (viz. strana 2.), ČAF zaregistrovala ženský tým na ME ve Francii, a taťka Jeff bude podruhé otcem.

Tak to je asi vše co jsem chtěl sdělit v obvyklém sloupku na první straně. Přeji vám a i sobě pěkné počasí, teplou sprchu a díky všem kdo se zapojili a pomohli vytvořit druhé letošní číslo Pasti.

Re: o dva mýty méně

Autor: Papá (Pd)

Mýtus první - jako člen Pd mne samozřejmě první "velká" domácí prohra mrzí, zároveň ji však chápu jako samozřejmé vyústění perspektivní práce jediného funkcionáře NK. Myslím si, že ač všemi podceňován dokázal se svými svěřenci hodně, výrazným způsobem mu zároveň pomohla chuť a fyzické dospívání jeho nejlepších.

Mýtus druhý - kdo se nestaral o celý kompletní chod týmu, jen těžko pochopí, že zajistit výjezdy a soutěže po finanční stránce je obtížné. Nechtěl bych, aby to vyznělo jako obrana finanční motivace k vítězství. Myslím, že pro NK a pro každé jiné české družstvo byla dostatečně velkou motivací již naděje na vítězství nad Pd. Stalo se pouze (opět) to, že někdo uchopil věc za nesprávný konec a zahodil kompletně myšlenku Spiritu bůh ví kam. To je ostatně vidět i na výši poplatků na turnajích v Chomutově. Bohužel všichni pouze brblají, ale nakonec zaplatí. Je pouze na poctivosti pořadatele zda na ostatních nadměrně vydělává a na ČAF aby to kontrolovala.

HH očekával odlišné názory - já však s Honzou H. souhlasím.

---

pozn. red. Vzhledem ke skutečnosti, že výzva H.H. k reakcím na úvodní článek minulé Pasti nezůstala nevyslyšena a sešlo se nám několik odpovědí a názorů vyjadřující souhlas a nesouhlas, chtěl jsme začít některou z nich. Nevěděl jsem však kterou z těchto reakcí na Honzův článek zařadit jako první. Nakonec jsem usoudil, že nejstarší hrající člen ČAF by měl mít minimální privilégia a úctu a tak se omlouvám ostatním, kteří se mohou cítit dotčeni, že jejich příspěvek vyjadřující třeba pravý opak je uvnitř čísla.

ČAF INFORMUJE

ČAF - Česká asociace frisbí

Na turnaji v Mladé Boleslavi Tvrďárna 95 se sešel výbor ČAF a s konečnou platností sestavil termínovku turnajů pro ligu frisbee v ČR na rok 1995. Tedy celkem deset týmů tj. Bad Joke, Pd1, Pd2, Terrible Monkeys, North Kites, 3SB, Bowle, Prague Lions, Opava a ženská reprezentace se zúčastní pěti ligových turnajů.

Termínová listina ČAF na rok 1995

Ligové turnaje:

Termín	**Pořadateský tým**
29. - 30. duben	North Kites - Jirkov - Nový Březenec
6. - 8. květen	Terrible Monkeys
17. - 18. červen	Bad Joke
1. - 2. červenec	3SB - Roudné - Č. Budějovice
16. - 17. září	Opava

Další domácí turnaje v roce 1995:

Termín	**Místo**
13. - 14. květen	Pražské jaro-mezinárodní turnaj - Praha
21. - 23. červenec	Oslavenecký turnaj - Malá Hraštice
28. říjen	Závěrečný turnaj ligové sezóny - Praha
2. - 3. prosinec	Bedna - hala v Chomutově

K výčtu termínů si několik hráčů a hráček také připíše temín reprezentačního soustředění: 13.-20. srpna a doufejme i týden na ME ve Francii: 26. srpna - 3. září.

Další fakt, který pocítí každý tým je, že účastník ligové soutěže při vstupu do ligy musí složit zálohu ve výši 1.000.- Kč, která se bude po skončení soutěže vracet v plné výši jen v případě, že se tým zúčastní všech ligových turnajů. V případě neúčasti na jednom ligovém turnaji bude týmu odebráno z této částky 500.- Kč, která poslouží na pokrytí zvýšených nákladů pořadatele turnaje. Další novinkou je stanovení minimální hrací doby jednoho zápasu na 40 minut nebo 17 bodů.

Co se týče pořadatelství, tak zpravidla veškeré povinosti připadají na pořadatele turnaje tj. měření času, vyhlašování začátků a konců zápasů, lajnování aj. Dále se výbor zaobíral přestupy jednotlivých hráčů. A tak pro rok 1995 je povolen pouze jeden přestup. Cílem není nikterak omezovat a nařizovat jakékoliv pravidla, ale vyvarovat se situací., kdy jeden hráč hrál na turnajích pokaždé za jiný tým.

Kompletní zápis ze schůzky ČAF by měli dostat všechny týmy od ČAF zapisovatele Filipa (BJ) v co nekratší době.

Tvrďárna '95

Mladá Boleslav, 25.-26. března 1995

autor: Ruda (Pd)

Tvrďárna '95, vůbec první turnaj tohoto druhu u nás. Halový ultimate hraný bez střídání a minimálně s jednou ženou v týmu. To byly propozice, které obdržely jednotlivé týmy na turnaj do Mladé Boleslavi. Hrálo se 15 minut bez timeoutů ve dvou skupinách. Skupinu A tvořili týmy North Kites, Terrible Monkeys, Pick-Up a černý kůň skupiny - tým Gulag. Skupina B hrála ve složení Pd, North Kites dívky, Bad Joke a Prague Lions.

Hra ve skupinách nepřinesla žádná překvapení až na prohru NK v. TM. NK přijeli bez svých opor, Levíčka s Rádiem a na jejich hře to bylo znát. Do finále se tedy probojoval tým Pd a tým Gulag tvořený hráči Pd a hlavním pořadatelem turnaje Hanýskem. Oba finalisté se domluvili na hře do 11 bodů bez omezení časem. Následovalo finále, kdy až do posledního okamžiku nebylo jasno, kdo vyhraje. Nakonec po uplatnění prozíravé taktiky a trochy štěstí vyhrál tým Pd.

Toliko stručně a snad i jasně z průběhu herní části dne. Po vyhlášení výsledků pořadetelem způsobem vyhrál tým ... a spirit dostal ... se většina účastníků usídlila v místním baru a spokojeně doplňovala tekutiny "až do" plných deseti hodin mladoboleslavského času. Jelikož seriózní párty nekončí v deset, tak si každý našel zábavu po svém. Někdo přihlížel "lehkému výklusu" Jirky (PL) okolo hřiště v hale a někdo zasedl aby vyslechl dvou a půl hodinovou přednášku na téma "Franta na americké lodi někde uprostřed Pacifického oceánu" v podání Matěje (Pd).

Doposud jste si mohli všimnout, že nebylo nikterak vysvětleno pojmenování turnaje. Pro ty, kteří se však museli probudit ráno v 6.00h, pardon v 7.00 (tuhle změnu prý vymyslel nějaký němec s knírkem a tikem v ruce), je vysvětlení zcela zbytečné. Nakonec jsme byli vyhozeni i z šatny a tak slavila úspěch snídaně v trávě.

Jak turnaj hodnotit? Turnaj z mého pohledu byl takový jaký měl asi být, maximálně pohodový. Hala - v pohodě. Sprchy - teplé kolik kdo chtěl. Organizace - bezproblémová. Navíc turnaj překvapil tím, že každý účastník obdržel turnajové tričko v barvách svého klubu. Bylo vidět, že hlavní organizátor má několikaleté zkušenosti s pořadatelstvím turnajů a ví, co všechno je s ultimate turnaji spojeno. Tedy až na neexistenci slušné restaurace s jídlem v okolí Mladé Boleslavi (za což už organizátor nenese žádnou odpovědnost) - pohoda turnaj.

A naše standartní hodnocení hvězdičkami. Turnaji bych dal tři a půl hvězdičky, ale za turnajová trička přidám půl hvězdičky, takže celkem:

★★★★



Celkové pořadí turnaje

1. Pd
2. Gulag
3. Terrible Monkeys
4. Bad Joke
5. North Kites
6. Prague Lions
7. Pick-up
8. North Kites dívky

Cenu Spirit of The Game získaly týmy Gulag a Terrible Monkeys.

Rozpočet a náklady na turnaj

Tak jako výbor ČAF přijal mezi povinosti pořadatele ligového turnaje vyvěsit na turnaji celkové náklady na turnaj, tak předseda ČAF a hlavní pořadatel Tvrďárny '95 - Hanýsek (Bowle) s tímto dobrým pravidlem započal, přestože pro pořadatele neligového turnaje to není povinností. Proto si dnes můžete přečíst náklady, které každý z hráčů či nehráčů uhradil pořadateli.

Hala: 7 hodin x 400Kč	.....	2 800 Kč
Trička: 40Ks x 40 Kč	.....	1 600 Kč
Trička - potisk	.....	1 500 Kč
Ceny	.....	100 Kč
Další náklady (pošta, tel., benzín, xerox, úplatky)	.....	400 Kč
DOHROMADY	.....	6 400 Kč
10 %	.....	640 Kč
CELKEM	.....	7 040 Kč
Poplatek za 1 hrače (deleno 40)	.....	176 Kč

Volitelné položky:
1. Ubytování: 20 Kč za osobu a noc
2. 1x snídaně: 15Kč, 2x snídaně: 25Kč

Co do pupíku?

ze svého archívu vybírá kuchtík Bady

Dávno už je tomu, co se v našem receptáři objevili pokrmy, kde pivo slouží i jako surovina. Tentokráte jsem pro Vás vybral dva recepty. První je bezmála dvě století starý a je od nejvyhlášenější české kuchařky Magdalény Dobromily Retigové a druhá pochoutka je z francouzské kuchyně.

Pro toho, kdo k pivu potřebuje pořádný kus masa, je tady recept z klasické české kuchyně - VEPŘOVÉ MASO NA PIVĚ. Půl kila očištěného a omytého masa (nejlépe plecka nebo ramínka) nakrájíme na menší kousky a na troše tuku krátce osmažíme. Zalijeme půllitrem světlého piva, přidáme sůl, kmín a dva stroužky utřeného česneku a necháme přikryté vařit. K poloměkkému masu přidáme dvě až tři lžíce nastrouhaného chleba, špetku muškátového květu a trochu nastrouhané citrónové kůry (samozřejmě z dobře omytého plodu). Dusíme do měkka. Hustotu omáčky upravíme delším povařením nebo naopak rozředěním pivem. K této pochoutce podáváme brambory, ale knedlík ladí též.

Jestliže dáváte přednost lehčím jídlům, zajisté oceníte KUŘE NA PIVĚ PODLE FRANCOUZSKÝCH GURMÁNŮ. Kdo by to řekl, že se tam vaří nejen na víně! Potřebujete 1 kuře, 25 cl piva, 50 g rozinek, lžíci cukru, bobkový list, 3 cibule, 4 tenké plátky uzeného bůčku, 2 lžíce oleje, sůl, pepř a lžíci másla. Hodinu před před přípravou namočíme rozinky do piva, kam jsme přidali cukr. Kuře rozporcejeme, dáme do pekáče, polijeme pivem slitým z rozinek a smíchaným s olejem. Posypeme uzeným bůčkem nakrájeným na nudličky, cibulí na kolečka a rozinkami. Osolíme, opepříme a za častého obracení a podlévání upečeme do měkka. Šťávu můžeme dle chuti zjemnit máslem.

Dobré chutnání !

Ultimate a peníze

Poprvé

autor: Štír (NK)

V úvodním článku minulé Pasti je spojována finanční motivace se Spiritem. Já si však myslím, že nevelký příspěvek od sponzora na soustředění, náš přístup ke hře neovlivní. Zajímalo by mě ale, co ovlivnilo ostatní družstva. Proč proti NK hrály hruběji - bez Spiritu.

Dále bych chtěla vědět, kdyby jakékoli jiné družstvo dostalo nabídku, aby jej sponzor při dobrém umístění finančně motivoval, jestli by ji odmítlo. V našem případě sponzor tímto příspěvkem určitě nechtěl zkazit charakter nejlepších hráčů, chtěl tím jen pomoci k rozvoji tohoto mladého, u nás netradičního sportu. Ultimate se sice od ostatních sportů liší, ale mezi ně patří. A tak se bude rozvíjet stejným způsobem - také pomocí finančních podpor od sponzorů, různých dotací a příspěvků od měst a státu, za které si bude moci družstvo pořídit vybavení, platit pronájem nebo se díky tomu bude moci účastnit zahraničních turnajů. A právě u nás mladých, nevýdělečně činných, pomáhají tyto příspěvky od sponzorů k chodu a rozvoju našeho klubu.

A tak si myslím, že pokud se má ultimate v budoucnu stát jedním z olympijských sportů, čeká jej stejný vývoj.

Podruhé

Autor: Míra Bříza (NK)

Přededm bych poděkoval Hanýskovi za jeho článek, který vyjadřuje i názor mnohých hráčů. Výhrady bych k němu ale měl.

Jestliže sponzor, který v době halového mistrovství ČR sponzoroval tým North Kites, uznal za vhodné, že hráčům, kteří dosáhnou úspěchu a umístí se na prvním místě by mohl k jejich cennému titulu také připojit finanční částku, je to jen jeho rozhodnutí. Je však na hráčích, kteří tohoto úspěchu dosáhli, zdali tuto částku přijmou, nebo ne.

Sponzoři se objevují ve stále více a více sportech, aby podpořili jejich rozvoj, anebo jen pro reklamu. Tým, který dostane nějakou finanční částku od sponzora jí asi ve většině případů použije na nákup vybavení a vlastní rozvoj. Myslím, že ani frisbee nebude zanedlouho vyjímkou. Co se týče úplatků, dopingu a zákulisní práce myslím, že v naší frisbee společnosti se tyto jevy neobjeví, jelikož se všichni znají. Mohou si o všem popovídat a je zde stále Spirit of The Game, kterého jistě každý uznává. U nás máme ještě do profesionálního sportu nějaký ten krůček daleko, protože slovo profesionální znamená také provádět za peníze, což si myslím, že zatím nikdo u nás takovouto živnost neprovozuje. Další výhrady mám k tomu, jak se k tomu postavily další týmy. Byly slyšet názory, které silně protestovaly proti této odměně. Byl bych celkem zvědavý, jak by se zachovaly ostatní týmy v takovéto situaci. Jestliže se sponzor rozhodne podpořit výkon družstva, je to jen jeho věc a nikomu do toho nic není. Nechci, abyste se potom na mě dívali opovržlivým pohledem za tento článek. Ale nelíbilo se mi, jak byl Hanýskovým článkem napadnut náš tým. To je tak asi vše.

Potřetí

Autor: Burton (Pd)

Souhlasím s HH.

Pozn. Red.: Redakce Pasti si dovolila použít název článku od Štírka pro všechny tři příspěvky.

ABC
tréninku

lekce 3.

Autor: Papá (Pd)

Přípravné období
KONDIČNÍ PŘÍPRAVA

♦ Kondiční příprava je činnost zaměřená na rozvoj pohybových schopností.
Pohybové schopnosti jsou předpoklady pohybové činnosti.
Pohybová činnost jsou pohybové kreace jednotlivce, kteří i když provádějí stejnou činnost vypadají při ní každý jinak směšně.
Jde tedy o rozvoj síly, vytrvalosti, rychlosti, obratnosti a pohyblivosti.
Změna těchto schopností k lepšímu vyžaduje dlouhodobé, soustavné tréninkové zatížení.

♦ Model kondiční přípravy.
Trénink je na zimní období a počítá s dvěma tréninky týdně, technický trénink je jindy.
Vše je koncipováno na 10 týdnů. Záleží pouze na Vás zda si přípravu uspůsobíte či přesně okopírujete. Pokud některý z uvedených článků tréninku nezvládnete celý, další týden zopakujte to samé. Pokud vždy vše zvládnete - příště buď přidáte na intenzitě nebo prodloužíte vzdálenost.

♦ Před každým tréninkem (vyjímka je setrvalý klus - fartlek,cross) je samozřejmostí rozcvičení.
To se skládá z rosklusání (minimálně 10 minut pomalého klusu - cca 2km), vlastního rozcvičení (protažení všech svalových skupin, nejlépe strečinkem tzn. plynule tahem do max. poloh a bez hmitání) a rozběhání (alespoň pět 80-100 metrových rovinek s postupným zvyšováním rychlosti běhu. Nejlepším odpočinkem je chůze zpět na start. Trénink zakončíme vyklusáním, aby došlo k uvolnění unavených svalů a odplavení metabolitů které prodlužují regeneraci = únavu. Nejlepší je pomalý klus (v létě na travičce bez bot) alespoň 5 minut - 1 km při kterém prohovoříme zážitky z tréninku, minulé noci nebo domluvíme rande či sraz v restauračním zařízení na doplnění tekutin.

<u>Vysvětlivky:</u>

R - rozcvičení, K - klus 30-50% maximalní rychlostí
D - doklus, B - běh 50-75% maximální rychlostí
CH - chůze, S - sprint 80-100% maximální rychlostí
O - odpočinek na místě, ABC - liftink, skipink, zakopávání, předkopávání, skokový běh
- minuta
" - sekunda
V závorce je uveden způsob a délka odpočinku.

Restaurace "Na Hrádku" - čtvrtek 25. května cca 19.49 hod. Konverzace v plném proudu:

„Jeffe, jedeš do Budapešti?"
„Myslím, že ne."
„A proč ne?"
„Hmm, myslim, že neni dobrý turnaj. Myslim, že lepší Heidelberg, a taky málo peníze."
„A kdy je Heidelberg?"
„Příští weekend."
„Aha, a kolik Deutch Mark?"
„Asi patnáct."
„Hmm, možná, asi, ještě nevim. Asi jo!!??!?!!"
„A kdo ještě?"
„Možná Ruda a Dany. Asi jenom tři."
Nevadí. Já mluvil jsem se Sito z Groove a on řikal, že ještě tři lidi z Viena, a taky Jeff a Jeff z Bratislava."
„Hm, O.K.!"



HEIDELBERG 3.-4. června
Autor: Burton (Pd)

A tak jsme jeli. Jeff, Dany a já. Z původní sestavy (myslím tím úplně původní, protože v dalších se vyskytlo nepočítaně jmen) chyběl Ruda - onemocněl chudáček. Ještě ve čtvrtek, to znamená týden po dotyčném rozhovoru (viz. výše), jsme se snažili, bohužel už na poslední chvíli, přemluvit někoho dalšího, ale jak je vidět z druhé věty, byli jsme neúspěšní.

Odjezd, resp. místo odjezdu bylo situováno, jak je již naším dobrým zvykem na „Kulaťák" - 1500 p.m. Jestli si někdo z vás myslí, že jsme vyrazili přesně, pak se krutě mýlí - vyjeli jsme jen o hodinu později (o podrobnostech tohoto zpoždění se zmiňovat nebudu - „Jeffe, už s tím konečně něco dělej!"). Čekala nás přes pět set kilometrů dlouhá cesta, a náš Jeffík celou dobu básnil o tom, jak budeme hrát ve finále, a potom celý turnaj vyhrajeme, a...no myslel jsem si svý. Jízda se překvapivě obešla bez problémů - bloudili jsme pouze až přímo v Heidebergu, takže na místě jsme byli něco před jednou hodinou ranní. Lehce jsme okoukli hřiště, systém hry - dvě skupiny po šesti (1.POOL - Searching Wood peckers, Red Barons, Stopel Hopser, Gummi Bears, DISConection, Upside Down; 2.POOL - Frizly Bears, Mir San Mir, Pick Up, Mainz, Nürenberg, ???????), každý s každým, po té první s druhým atd. a nakonec zápasy o umístění (vždyť to znáte), zjistili, že Sito a ani Jeffové ještě nedorazili, postavili stan a zalezli do spacáků.

První zápas začínal v 9.30, ten se nás ovšem netýkal - hráli jsme až druhý - mohli jsme se pořádně vyspat. Při snídani jsme se konečně setkali s Rakousko-Slovensko u posádkou - přijeli jen Jeffové a Sito - je nás tedy šest. Asi jsem se ještě nezmínil o důležité součásti pravidel tohoto turnaje - před každým výhozením disku musí být na zónové čáře nejméně dvě osoby něžného pohlaví - to znamená, že nám v týmu chyběly právě tyto dvě dívky. Problém se záhy vyřešil, protože se k nám přidalo šest lidí (čtyři kluci a dvě holky) z týmu 42 - bylo nás dvanáct a posléze s námi hrála ještě Karen z domácího dívčího týmu Lemmings (něžná část Red Barons). A abych nezapomněl, náš tým byl opravdu mezinárodní (Německo-americko-holandsko-český) a jmenovali jsme se (jak jistě to chytřejší z vás poznali) UPSIDE DOWN, proč asi? To nechám na vašich moudrých hlavinkách.

No a potom se hrálo. V sobotu čtyři zápasy - jen jeden jsme „vo fous" prohráli s „Gumovejma medvědama" (Tomáš nás zase dostal[1]). Večer se se konalo party pod širým nebem a navíc ještě s grilem - super.

Neděle - znovu jsme, Bohu dík, začínali až druhým zápasem, takže jsme v klidu posnídali a hrr

[1] Přesněji Thomas Griesbaum - Big Boss evropské asociace (pozn. autora).

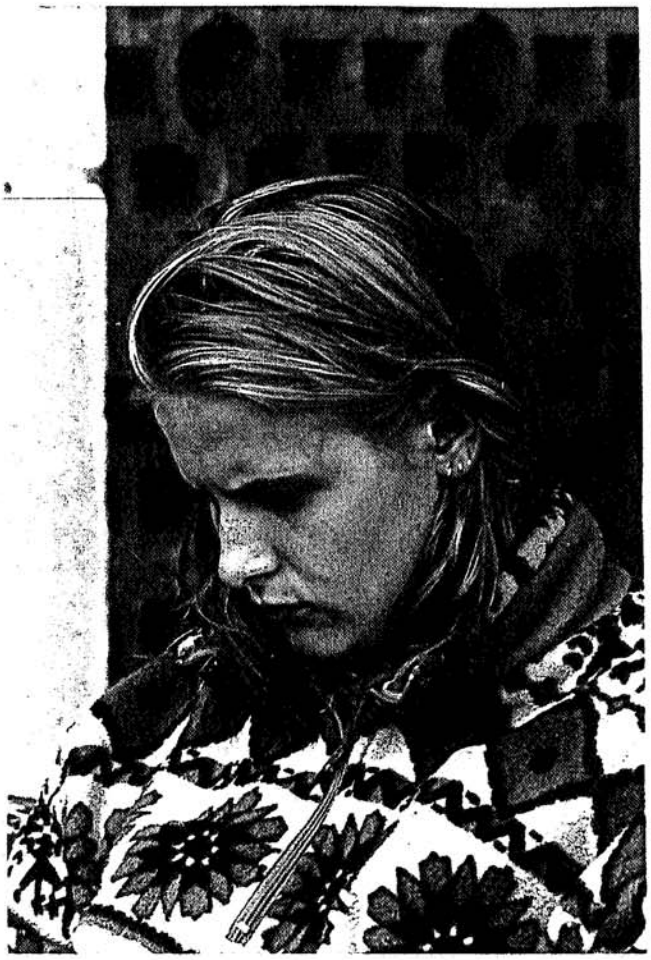

Smutek z prohraného zápasu nebo ze zhrzené lásky.

na ně. Poslední zápas ve skupině, v té se to trochu zamotalo - my porazili je, oni nás a oni zase je, takže jsme postoupili jako první - hráli jsme tedy s druhým. No a potom už nás čekalo, světe (teda čtenáři) div se, opravdu to finále s Mir San Mir z Mnichova. A i to, tomu už jsem fakt nevěřil, jsme vyhráli. Moje první finále na zahraničním turnaji a ještě vítězné? Jeff měl pravdu. Nuda, co? Hurrá!!! Jeffe, Daní, a vlastně všichni z Upside Down díky. No, a to je vlastně konec.

P.S. (jen pro Pd)

Víte už, Vy (vlastně já taky) bejci, proč na Pražský Jaro přijelo tak málo týmů? Protože, Papá měl zase pravdu, jsme přestali **MY** jezdit ven. Pojďme s tím už něco udělat.

Co do pupíku?

ze svého archívu vybírá kuchtík Bady

Minule jsme v naší kulinární rubrice vařili na pivu. Tentokráte mám pro Vás pár nekomplikovaných a snadno přenosných pochoutek, kterými zajisté obšťastníte své spoluhráče či kamarády u napěněného půllitru.

Plátek sekané jistě přijde k chuti, zvláště bude-li to sekaná trojctihodná, tedy připravená ze tří druhů masa. Připravte si 250g hovězího (stačí přední), 250g libovějšího vepřového bůčku a 250 g uzeného (nejlépe krkovice). Maso umeleme na strojku i s jednou větší cibulí, osolíme, opepříme, přidáme tři utřené stroužky česneku, 1 vejce, asi 3 lžíce hladké mouky a 50g slaniny pokrájené na kousíčky. Vše důkladně prohňácáme a pak na pomoučněném vále mokrýma rukama uplácáme úhlednou šišku. Tu potřeme bílkem a dozlatova upečeme v troubě.

Když už máme rozpálenou troubu, upečeme si v ní i kus bůčku, abychom si mohli udělat Bůčkovou pomazánku s paprikami. Také mlýnek na maso se nám bude hodit, neboť v něm semeleme 600g uvařeného bůčku, 2 vařené cibule, 2 cibule (samozřejmě oloupané) a 4 papriky. Přidáme 4 utřené či prolisované stroužky česneku a osolíme. A pomazánka je hotová. Tuto pochoutku můžeme přiostřit rozkrájenou feferonkou nebo jí po natření na chleba posypat křenem.

A komu se nechce stát u trouby, připraví kamarádům "herynkšmaus". Přichystáme si 7 středně velkých brambor, 3 slanečkové řezy v oleji, 1 velkého zavináče, menší uzenou makrelu, krabičku sardinek, sardelovou pastu, cibuli a zálivku z vody, cukru, soli a octa. Brambory uvaříme ve slupce a potom je nakrájíme na kostičky. Drobně pokrájíme maso z makreli (nejdříve ji však zbavíme hlavy, kůže a kostí) i další suroviny kromě cibule, kterou nastrouháme. Vše smícháme, přidáme trochu oleje ze sardinek a slanečků a dochutíme sardelovou pastou. Zalijeme přiměřeně zálivkou (pozor na sůl) a necháme několik hodin odležet.

1. 5 km K (30)
2. R 5x100 B (100K) 3x ABC (O) 5x100 B (100K) D
3. 7 km K (42)
4. R 10x100 B (100K) 3x ABC (O) 10x100 B (100K) D
5. 10 km K (60)
6. R 10x100 B (100K) 5x200 B (100K) 2x ABC (O) D
7. 7 km K (35)
8. R ABC (O) 10x100 B (100K) 5x200 B (100K) 5x100 B (100K) ABC (O) D
9. 8 km K (40)
10. R 5x200 B (100K) ABC (O) 10x100 B (100K) ABC (O) 5x200 B (100K) D
11. 10 km K (50)
12. R 10x100 B (100K) 6xkopec 60-200m B (CH) 10x100 (100K) D
13. 10 km K (45)
14. R 5x100 B (100K) 5xkopec 60-100m B (CH) 5x100 S (100CH) 5x100 B (100K) D
15. 10 km K (45)
16. R 5x100 B (100K) 5xkopec 60m S (60CH) 5x100 S (100CH) 5x100 B (100K) D
17. R 10x100 S (100CH) 5x40-50 S (O 1) 10x100 B (100K) D
18. R 5x100 S (100CH) 5x40-50 S (O 30") 10x100 B (100K) D
19. R 5x50 S (50CH) 2x5x40 S (O 30") 5x50 S (50CH) D
20. Testování fyzických schopností

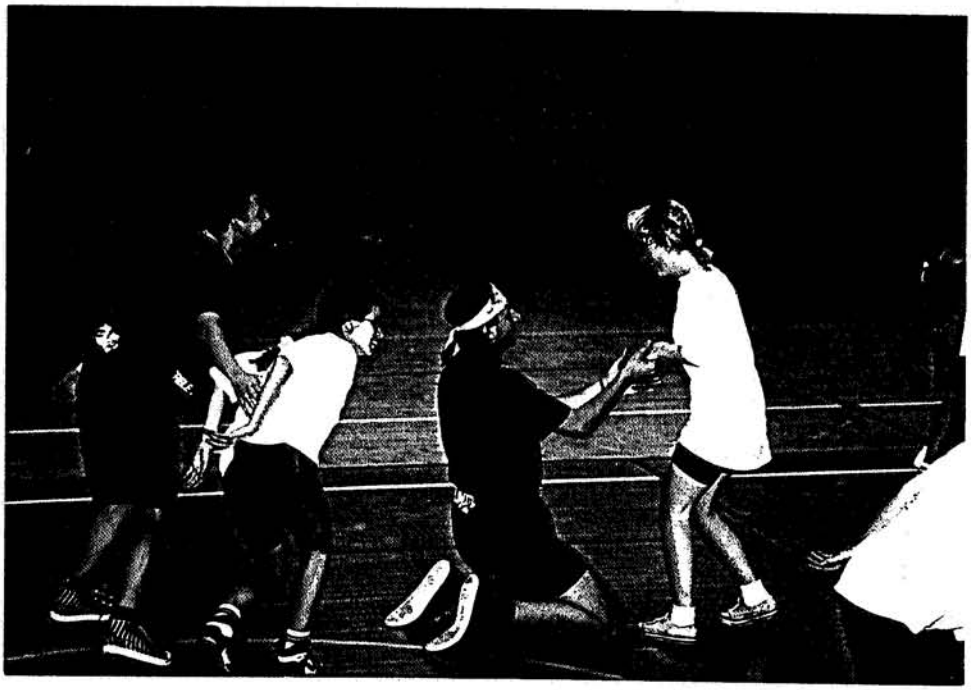

Galantnost je TM vlastní.

BEERCUP '95

Praha, 18.-19. 2. 1995

Autor: Dany (Pd)

Ve dnech osmnáctého a devatenáctého února se uskutečnil již třetí mezinárodní halový turnaj ve frisbee pořádaný týmem Pd. Turnaje se zúčastnilo celkem dvanáct týmů z Německa, Rakouska, Dánska, Maďarska. Za Čechy výtěz halového mistrovství republiky North Kites, BeFeLeMe - to nejlepší z 3SB a Terrible Monkeys a pořadatelé - Pd.

V sobotu se odehrály všechny zápasy ve skupinách (dvě skupiny po šesti), v neděli se rozhodovalo o konečném umístění v turnaji.

Letos jsme zaznamenaly posun českých týmů vzhůru v pořadí. Zvítězili zaslouženě North Kites, kteří jako jediní prošli celým turnajem bez porážky, a myslím, že i v celém turnaji hráli nejkvalitnější frisbee podložené precisní hrou celého družstva. Navíc NK má i jedince, kteří dokážou převzít odpovědnost v rozhodujících chvílích na sebe a rozhodovat zápasy. Projevila se zde systematická práce Vítka (NK) - množství a kvalita tréninků, volených podle výkonosti jednotlivců. Pd tak skončilo již podruhé až za NK (dokonce ve dvou halových turnajích za sebou, i když nyní ne po přímém souboji).

Škoda, že obsazení turnaje zahraničními týmy bylo oproti předešlím ročníkům kvalitativně slabší. Praha a celkově české frisbee již není takovím lákadlem, a kvalitní zahraniční družstva přitáhnou opět jen kvalitní družstva. Věřím, že i ostatní česká družstva se v budoucnu pokusí uspořádat kvalitní mezinárodní turnaj. Srovnání ze zahraničím je důležité pro celkový rozvoj. Již je vybudován celkem slušný systém ligy, hrozí však izolace a pro vývoj nejlepších týmů je zapotřebí hrát s ještě lepšími. Návštěva mistrovství Evropy či Světa jednou za rok je asi málo!

V sobotu navečer se většina účastníků (vlastně všichni až na NK) odebrala jako vždy v sobotu na každém správném turnaji na párty pořádanou na obvyklém kultovním místě Pd, restauraci Na hrádku, kde k velké radosti všech přítomných nám byly dány k dispozici veškeré prostory a ke smutku štamgastů si zde odbyl svoji turnajovou dernieru námi všemi oblíbený **vrchní** Pavel (se slzami v očích zainteresovaní při každé návštěvě na něj vzpomínáme). Pivo teklo mocným proudem a aby toho nebylo málo, Jeefíček (Pd) zorganizoval



pivní závod pojatý jako velkolepou šou, do které zapojil všechny přítomné. Atmosféra, která vládla "Na hrádku " se dá přirovnat snad jen k fotbalovému kotli při utkání Sparta - Slavie. Zůčastnilo se celkem osm štafet skoro z celého světa. Po dvou semifinalových skupinách postoupili čtyři nejlepší štafety do finále. Zde se plně projevila převaha českých sportovců a první dvě místa obsadily právě oni. Ale i čas posledních byl hodnotným sportovním výkonem. Členové Pd museli dohlížet na zdárný průběh celé párty, což znamená vydržet až do chvíle, kdy všichni odejdou. Dík patří týmu BeFeLeMe, kteří nás v tom nenechali a pobyly s námi až do vyhazovu z hospody kolem třetí ranní a poskytli nám přístřeší.

KONEČNÉ POŘADÍ

1 - North Kites
2 - Groolash
3 - Blaumaisen
4 - Pd
5 - Disc Flyers
6 - Landeier
7 - Wunderteam
8 - BeFeLeMePeSeVeZe
9 - Paprikas Disc
10 - Pick Up
11 - Pfui Dive
12 - KTB

První chyty a hody nedělního rána nebyly zrovna nejjistější. Jediní hendikepovaní zde byly North Kites, kteří jako vždy nastoupili do růžova vyspinkaní a jako jediní viděli vždy jen jeden disk. Samozřejmě je lépe vidět dvojitě, to pak na vás letí disky dva a Vy si můžete vybrat, který je pro Vás snáze chytatelný. Během dopoledne vykrystalizovaly boje až do utkání o jednotlivá pořadí. Vyvrcholením turnaje bylo finále mezi Groolash (Rakousko) a North Kites. Po úvodním náskoku NK v závěru Groolash mocně finišovali, avšak ani Brenonův excelentní výkon nepomohl. North Kites poprvé vyhrály na mezinárodní scéně.

Pd připojuje omluvu družstu Pick Upu které se po špatném součtu skóre umístilo o chlup hůře, než by jim přináleželo.

Boty

Autor: Ruda (Pd)

Až vyběhnete na první ligový trávník tak si mnozí z Vás jistě všimnou nového obutí některých hráčů z řad TM, 3SB a Pd. Šest lidí z těchto týmů využilo nabítky Tima z U.S.A. a nechal si poslat obutí od firmy Nike. Pro ty z Vás, kteří mají také nějakou možnost uvádím cenové relace s jakými je nutno počítat, při poslání leteckou poštou. Boty ... 29-32$/ks, pošta (v našem případě pro šest párů bot) ... 62,5$, clo...7,5% z ceny uvedené na balíku + 22% DPH. Celkem tedy peněz cca 1300.- Kč za jeden pár Nike Sharks.



Z přemíry nadšení a radosti ze hry jsme obdrželi zcela bez jakýchkoliv nutících prostředků příspěvek od Jolči z Pd. Dnes se asi už nedozvíme zda ji nadchlo frisbee či jen první nebo poslední osobní trenér.

Test: "Jste mimořádně klidní?"

Kladnou odpovědí se nemůže pochlubit každý. Můj test je sestaven na základě série zvlášť obtížných zkoušek. Prokázal, že existuje alespoň jedna "taková skupinka" lidiček, která se může pochlubit kladnou odpovědí.

Chcete-li i VY zjistit, zda patříte k těm odvážným, pak nemusíte brát do ruky tužku ani papír. Postačí jeden volný víkend, spacák, pár řízků, nějaká ta koruna a vyrazit třeba do Mladé Boleslavi, s tím, že si zahrajete Frisbee.

xxxx

Psaní In ... nad dopisy čtenářů

Některým členům Pd přišel dopis z místem odeslání: Ithaca, New York. Mnozí z Vás jistě tuší, že odesílatelem není nikdo jiný než perfektní kámoš - Tim. I když je dopis adresován jen pár jedincům, myslím si, že stojí za to, aby jste si ho přečetli všichni. Protože aby někdo uměl tak krásně česky, to se vidí jen velmi málo.

Tak tedy:

Seny Pražskeho jara!

V Ithaca, nikdy nemluvím nebo nenapišu česky. Tento krat je první krat. Tak, omluvím se pro omyly. Kvuli trvá moc čas hledat slova v slovnici, a to není zkouška, napišu jednouduchě.

Čtu zpravy od Prahy. Cornell má knihovnu ktery má několik česky novin třeba Lidove Noviny a Dnes. Taky má Prague Post a Prognosis, ale nechcí číst ty noviny. Když jsem bydlel v Praze, zřidka oni jsem četl. Proč teď bych začíl?

Bohužel, nemám moc zpravy. Ještě hledám praci. Měl jsem několik vyhlídky, ale nebyli moc dobry. Asi očekávám příliš. Teď hledání je moje praci.

Sporty: povidám se na televizi. Byl jsem smutně když Dallas Cowboys prohrálí. Brzo, když najdú prací, taky budu najít frisbee tým. Běhám tří krát každý tyden. Počasí je lepšovaní, ale ještě je chladno.

Je škoda že nebudu v Čekach na velikonoci. Pomatujú pisničku: Hody hody do pro vody... Musím najít hůlky dělát... nevzpomenú jak se to řekne... dělát moc dobry velikonoce prostředek. Lidi tu v Ithaca budou mít rad Česky tradice! Budu zpivát s kytarou:

My čekali jaro a zatím přišel mráz,
tak strašlivou zimu nepoznal nikdo z nás.
Z těžkých černých mraků se stále sypal sníh,
a vánice sílí v poryvech ledových. *a tak dalé...*

Dejte našim vejci!

Velikonoční soustředění - rekapitulace

Pd+Bowle
- trénink 2x denně
- spaní v sokolovně o teplotě 12° C a nepřestávající déšť
- perfekní párty na závěr
- dokonalé seřezání děvčat na velikonoční pondělí

NK+část 3SB
- hodně ultimate
- špatné počasí první den
- všechny holky (i Ježura) mokré od koupele v místním potoku

Terrible Monkeys
- soustředění s orientačními běžci
- závod v orientačním běhu
- ultimate v 30 cm čerstvého sněhu

KECY HECY

Lucka to všem ukázala

O vítězství české pivní štafety na třetím mezinárodní halovém turnaji Biercup se asi největší měrou postarala Lucka (fanynka 3SB, konkrátně Davídka, též odtamtud). Svého excelentního času při vyprazdňování půlitru plného pivního moku dosáhla po fantastické spolupráci úst, hrtanu, žaludku a močového měchýře. Zvláště výkon ve finále byl na hranici lidských možností. Co nám však vyrazilo dech, bylo interview s osobním trenérem Davídkem, který krátce po závodě sdělil, že to byly jedny z prvních půlitrů piva v životě.

Co nato Vy, kteří vysedáváte po každém tréninku v hospodách a svými výkony zaostáváte za tímto čistě amaterským děvčetem. Nebylo by pro Vás lepší se poohlédnout po nějakém méně náročném a finančně přijatelnějším sportu.

Jak to jde?

Další cizinec v soutěži -Tina (PL) se mohla přesvědčit, jak je čeština zrádná. Při otázce jak to jde? Odpověděla stojí to na hovně. (Ti bystřejší samozřejmě pochopili, že chtěla popsat svůj stav po prožitém prvním ultimate turnaji = 10x12° mladoboleslavského moku).

Ňákej Franta .....

Jen pár velkých šťastlivců si stačilo zakoupit lístky na Mezsányho (Pd) představení s názvem "Franta někde na americký lodi uprostřed Pacifickýho oceánu". Vlastní představení započalo mohutnou předehrou s názvem "Kdo z koho", a po jasném vítězství publika byl Mezsány donucen konečně po hodině úprav a korekcí v osazenstvu začít vyprávět nekonečný příběh o Frantovi a jeho sázce s amíkama. Pro ty z Vás, kteří tuto story neznáte, doporučuji sehnat skupinku cca 10 lidí, lehce přiopít sólistu a usadit ho do co nejužší skříně. Stojí to opravdu za to.

Slunečník, baterka, tráva, rýže, voda, noviny a Rocky ...

Ten kdo by si dovolil prohlásit, že u Hanýsků se netančilo by upadl v nemilost týmu Pd a částečně týmu Bowle. Raggee party pod slunečníkem v obýváku, barevnou hudbou (bílá - ale blikala) a spoustou rýže při písničkách Rocky horor picture show byla nezapomenutelná a jednou jistě vstoupí do historie jako první pořádná párty v Sovinkách.

PAST

Ultimate ... jedinný způsob jak létat

Veškeré dopisy, dotazy, připomínky nebo kritické poznámky zasílejte na jednu z následujících adres:

Rudolf Ringelhán
Lipecká 371/4
Praha 10 - Malešice
108 00
tel.: (02) 771133
nebo
Daniel Hokeš
Pod palatou 5
Praha 5
150 00
tel.: (02) 523123

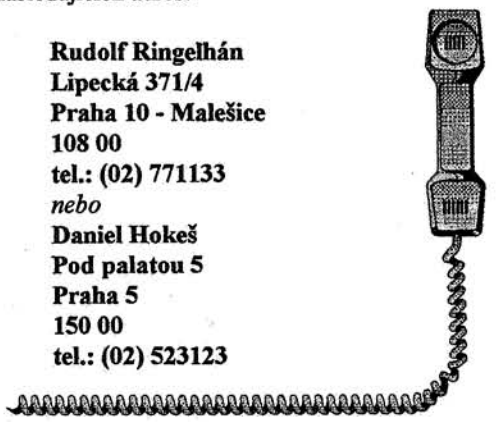

Od nás

autor: Ruda(Pd)

Článek "Tvrďárna 95", který si můžete přečíst v této Pasti tento turnaj velmi vychvaluje. Především jsem vyzdvihl výrobu turnajových triček, která se stala hitem turnaje. Bohužel, se našel člověk, neznalý ultimate a významu triček a potom především potisku, takže všichni kapitáni dostali smutný dopis o jehož obsahu by měl být informován každý, kdo se turnaje účastnil a tričko vlastní.

Píšu tyto řádky bez konkrétních věcí, protože nechci, dále celou věc hlavnímu pořadateli komplikovat. Nedokázal jsem však nenapsat pár zastrčených vět na poslední straně, abych všechny účastníky požádal o maximální odpovědnost při řešení tohoto problému, aby pořadatel (H.H.) nesmutněl a i příští rok nás pozval do M.B. ať již s razítkem, nebo bez na Tvrďárnu 96.

PAST - časopis věnovaný hře zvané Frisbee Ultimate a lidem, kteří ji mají rádi. Redakce: vydavatel: Ruda (Pd), šéfredaktor: Dany (Pd), distributor: Libor (Pd), odborný poradce: Jeff (Pd), Papá (Pd), stálí dopisovatelé: Davídek (3SB), redakční překladatelka: Jíťa (Pd), fotografové: Dave (TM), Burton (Pd), technický poradce: Petr (Pd), redakční očko: Radek (TM).

SPIRIT OF THE GAME

PAST

ULTIMATE ... jediný způsob jak létat !

Skóre 3:2 | Vydává PAST f. s. b. o. | 17. 6. 1995

BOSORKY

Autor: Ruda (Pd)

Ano, ne. Jet či nejet do Francie? Tuto otázku si jistě pokládá Davídek (3SB) s Vítkem (NK), trenéři ženské reprezentace - Bosorek. Oba dva jsou spíše skeptičtí a jejich názory se klaní spíše k neúčasti. Porovnejme tedy klady, zápory, pro a proti. Proč tedy do Francie jet a tím vytvářet reprezentační tým žen?

Protože u nás máme holky, které hrají ultimate nějaký ten pátek a je potřeba srovnání s ostatními zeměmi. Účast na ME by bezpochyby u těchto děvčat zanechalo stopy (myšleno pozitivní) na jejich vývoji. Jistě namítnete, že nemají žádné zkušenosti, ale jednou se začít musí a nezapomeňte přitom vzpomenout na Holandsko v roce 1993. Co tedy vede oba trenéry ke zmíněné skepsi?

Hlavní argument proti účasti je především fakt, že chybějí hráčky. Máme sice holky, za jejichž hru by se nemuseli Davídek s Vítkem stydět, ale spočítáte je na prstech rukou. Pro přesnost připomínám, že jedna z regulí turnaje je účast minimálně dvanáct hráček v týmu a nemá jistě cenu posílat hráčku, která by byla jenom do počtu. Toť hlavní proti. K tomuto velkému "NE Francie" se přidávají další detaily, jako že ani ta nejlepší nepřehodí hřiště při výhozu, že nemají až na malé vyjímky zkušenosti ze zahraničního turnaje a nebo vystoupí-li teplota nad 28°C některá děvčata z NK (jedná se jen o dvě) odmítají nastoupit a hrát. To se raději ani nezmiňuji o problematice peněz.

Závěry žádné nečiním, částečně z alibizmu a částečně protože svým názorem nechci ovlivňovat Vás. Rozhodnout by se měli především nejpovolanější ti co jsou za to placeni.

Mýty a Kíti

autor: Hanýsek (Bw)

Tak jako se nedělní obloha zatahovala mraky, tak se chmuřilo čelo hlavy Severních Draků. Párkrát jsem do Vítka cvičně rýpnul a uzřel, že na rozdíl od nás ostatních (vysmátých) mu moc do smíchu není. V duchu asi hodnotil, jak bude hřiště vypadat po turnaji a zdali příští rok poznáme novou lokalitu v okrese Chomutov. Později jsem mu připoměl, že by měl dle dohody ČAFu veřejně vyvěsit rozpočet turnaje. Byl jsem asi nakonec jediný, kdo ho viděl, a proto bych chtěl, aby všichni věděli, že sponzor NK tentokrát sponzoroval nás všechny několika tisíci korun, které měli NK plné právo vybrat od hráčů. Nechci se zde věnovat technickým úskalím výpočtu poplatku za hráče před tím, než je znám konečný počet hráčů na turnaji. To bude muset vyřešit rada starších.

Spíše bych chtěl, abychom si uvědomili, že NK k nám byli velmi velkorysí. Mějme to na paměti, až se budeme vyjadřovat k počasí, které NK opět nezajistili tak, jak bychom si přáli, až budeme kritizovat nedostatek teplé vody ve sprchách nebo absenci párty v sobotu večer. Teplé vody v bojlerech je totiž vždy limitované množství a záleží hlavně na nás, hráčích, jak rychle ji vycákáme, no a to, že se vůbec podařilo zamluvit část Mexika, je podle mne hrdinství. Pochybuji, že já bych se s místní "ochotnou" vrchní dohodl o čemkoli.

Sám pro sebe tedy uzavírám Re: Mýty a Cirkus s tím, že i když NK nemohli souhlasit s mým postojem k jejich sponzorovi, na Cirkuse dokázali, že hráči Ultimate si dokáží poradit s mnohdy přiblblými požadavky sponzorů a vůbec zmateným světem dospělých.

Pozn. red. Honza se sice ve svém příspěvku zmiňuje o tom, že byl asi jediný, kdo viděl vyúčtování turnaje. Past však získala ono vyúčtování, a tak se s financemi z Chomutova můžete seznámit všichni.

Peníze?

otázka č.1: utrácíš hodně peněz na frisbee?
otázka č.2: ČAF dostala 100 000 Kč na rozvoj sportu (tato otázka již jednou byla pokládána, nyní je však jiná situace (peníze skutečně máme) -> jak je utratit?
otázka č.3: otázku si vymysli a sám si na ni odpověz.

Sedm na lajně

BURTON (Pd)
1. ANO. Když to sečtu dohromady za celou loňskou sezónu, tak to vychází na neuvěřitelných **19.220,- Kč**, a to jsem nezapočítával klasická, průměrná, dvě piva po tréninku.
2. Pokud vím, jedná se o peníze tak zvaného "Grantu", což je projekt zaměřený na rozvoj. To samozřejmě znamená, k mé velké lítosti, že by se tyto peníze dali jen stěží využít na hrazení zahraničních turnajů reprezentace, ať už mužské, ženské či juniorské. Proto si myslím, že by se za většinu těchto peněz měli nakoupit disky s potiskem jednoduchých pravidel, a tyto se prodávali, či případně dávali učitelům tělocviku na vytypovaných základních školách. Učitelé by samozřejmě byly námi uvedeni do problému, a v podstatě by Frisbee - Ultimate na svých školách vyučovali.
3. Je .... DEBIL? ANO!

Hanýsek (Bw)
1. Není to tak hrozný.
2. Disky, disky, hřiště a haly.
3. Tři nejlepší věci na světě? Frisbee, sex a 22°C.

PAPÁ (Pd)
1. Peněz hodně, ještě více času (ten je jak známo peníze). V některých chvílích si říkám zda to vůbec stojí za to, ale libé pocity při komunikaci se spoluhráči ve hře mne vždy přesvědčí a tak se potácím kolem tohoto stále.
2. Otázka vypadá snadná. Tazatel však opomněl připomenout, že utracení je vázáno smlouvou a naší prací. Jinak alespoň 50% na disky se specialním potiskem pro rozvoj a zbytek na organizaci školení a všechno papírování kolem.
3. Pracuje ČAF tak jak si malovala při své volbě v Chomutově? NE.

PAVEL (TM)
1. Jde to, jenom ty párty jsou náročnější.
2. Část bych použil na reklamu (20 000) a zbytek na dotaci reprezentace.
3. Mám na repre? Bohužel.

DAVE (TM)
1. 1994 cca 12 000Kč. 1995: Hala Chomutov (400), Hala mez. Praha (400), Hala Hanousek cup (400), Soustředění velikonoce (600), Liga Chomutov (400), Liga Skuteč (500), Pražské Jaro (400), Liga Všenory (400), Budapešť (1200), Liga Budějky (500), Soustředění Pd (1000), turnaj oslavenců (400), soustředění repre (1000), ? ME Francie (6000), Liga Opava (400), Frisbeer cup (400), Chomutovská bedna (400). **CELKEM: 14 800 x 1.2 = 17760 Kč.** Každá položka je zaokrouhlena dolů. V mém případě je potřeba celou částku vynásobit pivním koeficientem (1.2). A to na podzim bude možná ještě nějaká cizina jako třeba loni Vídeň.
2. Za 50 000 nakoupit disky tj. asi 240 disků. Vybrat 12 škol (středních či základních se sportovním zaměření) a nabídnout jim 20 disků, videokazetu (školící a ukázkovou), pravidla a odborný dohled nebo přímo pomocníka z našich řad. Za druhou polovinu by vzhledem k blížícímu se ME 1996 bylo dobré, natočit pořádnou ukázkovou videokazetu a reklamní šot pro televizi. Určitě podpořit Past a zbytek peněz použít na reprezentaci.
3. Myslíš si, že lidi, kteří se motají kolem frisbee u nás zajímá kolik peněz utrácí ročně za ultimate? Ne.

Létající cirkus

aneb COLD WATER CUP

Březenec, 29.-30. dubna 1995

autor: Davídek (3SB)

První ligový turnaj přitáhl všechny nadšence do Chomutova, přesněji řečeno do cikánského ghetta Jirkova (spánek+párty) a nedaleké vísky Březence (hra+první seznamování s děvčaty).

Jakoo první se už v pátek kolem jedné hodiny objevili 3SBee nedočkavci z Budějovic, kteří vyčkávali další týmy v Mexiku. Postupně se začali sjíždět ostatní, zejména děvčata, které čekaly testy. Nejvíce se na člunkový běh, házení a 3 km těšily sestry Hofmanovy. Mladší (Linda-3SB) samou nedočkavostí ani nezaregistrovala, že do sebe v Mexiku kopla dvě mostecké desítky. Starší (Petra-Pd) si nakonec běh tak oblíbila, že kroužila po oválu, dokud to jen šlo. Páteční večer a noc proběhly bez mimořádných událostí, snad jen příchod PL kolem půlnoci stál za probuzení.

Sobota: Kdo jezdí na turnaje do Chomutova už delší dobu, mohl s překvapením zjistit, že i zde svítí slunce. Počasí tedy výborné, hřiště (trávník a rozměry) také. na začátku turnaje však udivil předem připravený rozpis zápasů (kde bylo losování zápasů Vítku?) a jiný systém turnaje, než na kterém se dohodla ČAF.

První zápasy naznačily, že černým koněm ligy se nejspíš stanou PL, kteří potrápili všechny favority a TM dokonce porazili.

Druhé překvapení: Porážka suverénů halových turnajů NK od TM. Zdá se, že prvenství na mezinárodním turnaji v Praze přineslo do týmu ze severu příliš velké uspokojení. také zavedení pochybné statistiky (asistence pro všechny hráče, kteří se od výhozu až po dosažení bodu dotkli disku) vedlo u zápasů se slabšími týmy spíše ke znevažování hry.

Naopak první porážka Pd v zimě motivovala loňského vítěze natolik, že se opět stal největším favoritem ligy. Na hřišti se objevil i nový tým z Mladé Boleslavi, který dal za krátkou dobu dohromady náš MuDr. Hanousek. Tento tým sice zaplatil nováčkovskou daň, ale pro příští ročník je s ním nutné počítat - tak s chutí do toho Bowle.

Sobotní večer nepřinesl nic převratného, tedy hospoda, kytara, zpěv (za přispění Táni (TM) dokonce nádherné ruské písničky). Množství zápasů vyčerpalo všechny natolik, že se neuskutečnily ani zaběhnuté pivní závody.

Nedělní zápasy už mnoho vzruchu nepřinesly. Snad jen začátek souboje Pd v. NK. Tradiční bylo nedělní počasí, co však překvapilo, bylo zamýšlené zahájení prvních zápasů od $8.^{00}$!!!

Vyhlášení výsledků proběhlo v bouřlivé atmosféře, vedle dlouhých potlesků se objevil i pískot, když nejlepší hráčky Štírek a Petruška (obě NK) nechtěly přednést diváky požadovanou básničku.

Pár poznámek na závěr: I přes očekávané změny - větší počet týmů, tedy lepší úroveň a více nasazení se turnaj nesl v duchu "dračí" tradice. Tedy studená voda (turnas by se mohl začít jmenovat Cold Water Cup), která sice některým zvlášť otrlým hráčům ulehčila práci s osobní hygienou, ale mužské pohlaví uváděla do frapantních situací. Např. Franta (TM) byl podle jeho slov celou noc sexuálně nepoužitelný. Spokojených mohlo být jen pár sadomasochistů, kteří si v klidu umyli i hlavu. Také sobotní párty nepřineslo nic nového pod sluncem, což je daleko horší než pár kapek studené vody.

Konečné pořadí

1. Pd
2. Terrible Monkeys
3. North Kites
4. 3SB
5. Prague Lions
6. Pd Free
7.Bad Joke
8.Bowle
9. Bosorky

Spirit získal tým 3SB a nejlepšími hráči byli vyhlášeni Mezsáni (Pd), Štírek a Petruška (obě NK)

Vyúčtování turnaje:

Náklady:

Pronájem hřiště...	6000 Kč
ceny...	400 Kč
ostatní náklady...	50 Kč

Celkem náklady:	**6450Kč**
Příjmy:	3250Kč
Rozdíl:	**-3200Kč**

Nocleh á 10 Kč.
Snídaně á 15Kč.

C	Pd	Terrible Monkeys	3SB	Prague Lions	Bowle	Bosorky	Pd Free	Bad Joke	North Kites	Body/ pořadí
Pd	I	11:2	15:3	14:5	14:3	12:0	10:3	14:1	12:6	8/1
Terrible Monkeys	2:11	R	8:7	8:11	14:2	17:0	12:2	15:5	10:9	6/2
3SB	3:15	7:8	K	9:6	8:0	17:0	14:1	16:3	6:11	5/4
Prague Lions	5:14	11:8	6:9	U	17:1	17:1	11:2	17:0	8:10	5/5
Bowle	3:14	2:14	0:8	1:17	S	8:5	7:8	4:11	2:17	1/8
Bosorky	0:12	0:17	0:17	1:17	5:8	1	2:9	3:13	2:16	0/9
Pd Free	3:10	2:12	1:14	2:11	8:7	9:2	9	8:6	0:6	3/6
Bad Joke	1:14	5:15	3:16	0:17	11:4	13:3	6:8	9	2:17	2/7
North Kites	6:12	9:10	11:6	10:8	17:2	16:2	6:0	17:2	5	6/3



Kapitánka Bosorek Jíťa právě v akci.

ABC tréninku

lekce 4.

Autor: Papá (Pd)

HÁZENÍ A CHYTÁNÍ

Zima nám pomalu končí, cítíme se skvěle kondičně připraveni a jsme na disk strašně nadržení. Ruce i disky při vzájemném kontaktu přestávají praskat a cítíme, že se otepluje. Přestáváme proto s delšími kondičními úseky, přidáváme kratší a rychlejší a hlavně začínáme zařazovat házecí cvičení s diskem.

Technika házení, jak se záhy přesvědčíme je dosti důležitou dovedností. První trénink si ani moc nepopovídáme, neboť se na hřišti ozývá pouze samé "sorování" a promiňování. A tak musíme zalovit v paměti a vzpomínat, jak jsme to loni vlastně dělali, že ten disk tak pěkně letěl.

Technika jednotlivých druhů hodů je založena na prudkém švihu zápěstím. Tento švih dává disku jak dopřednou rychlost, tak především velkou rotaci. Rotace je důležitá pro dlouhý, klidný let disku. Avšak švih začíná již intenzivním nápřahem zápěstím vzad a je okamžitě převeden do pohybu vpřed.

Pohyb celé paže (v ramení a lokti) je důležitý především z hlediska nápřahu a měl by při pohybu vpřed končit vedle těla. Pohyb paže před rovinu těla je především doprovodným pohybem bez disku pro dokončení hodu.

Pro začátečníky je dobré házet nejprve na krátkou vzdálenost a pouze zápěstím. Když disk létá rovně a klidně vzdálenost zvětšíme. Když už to všem jde, tak začneme měnit druhy hodů - upside, banán, podhozený, zastavený, dump. Když už si myslíme, že to umíme, tak jsi jdeme zaházet do větru - a začínáme opět od začátku - chce to trpělivost.



Obr. 1 - Chytání "Na čápa"- razítko ČAF

Chytání disku je druhá nejdůležitější činnost. Je nutné si zafixivat, že disk se vždy chytá do dvou rukou a na čápa (jako na razítku ČAF - obr. 1). To znamená, že když letí kousek výš - vyskočím a když letí níž - pokrčím se. V obtížných situacích lze disk chytat do jedné ruky a to tak, že když letí pod úrovní prsou - prsty jsou dole a palec nahoře a když letí nad touto rovinou je to obráceně - obr. 2a. a 2b.

Při chytání vždy disk sleduji až do té doby, než ho dokonale držím. Pokud jej na okamžik přestanu sledovat, většinou je z toho "palačinka" a ztráta disku.



Obr. 2a - Chytání rukou nad úrovní prsou

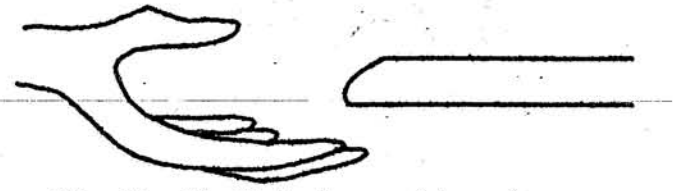

Obr. 2b - Chytání rukou pod úrovní prsou

Trocha sportu, móře kultury a

(sem by se hodilo sexu,ale...),

aneb

II. Ligový turnaj

(Skuteč, 6.5.-8.5. 1995)

Autor: Burton (Pd)

Představte si, že liga je dort s třešničkou uprostřed. Ne s obyčejnou třešní, ale se super třešničkou, velkou, šťavnatou a sladkou. A všichni se těší, že dostanou z té třešničky alespoň ždibíček. Tak, a asi v tomto duchu se odehrávalo očekávání (TM prominou) "opičího turnaje"[1]. I Opičáci se starali - rozesílali pozvánky s programem nejen turnaje, ale i připravovaného divadla, a to nemluvím o ústních narážkách typu: "To bude bomba!" nebo "Kam se hrabou loňský Budějce" - prostě nás sprostě napínali (o důsledcích sem se již zmínil).

Turnaj měl začínat v sobotu po dvanácté, ale jak již bývá zvykem většina přijela už v pátek, také vlastně díky Papámu, který, jakožto trenér mužské reprezentace, připravil na sobotní dopoledne testy. Ale nepředbíhejme. Zkus, milý čtenáři, hádat co se asi dělo v pátek večer? Správně šli jsme do hospody. Ale ne jen tak pro nic za nic - v televizi dávali přímý přenos z hokejového MS, naši s Finama, a my, jako správní Češi, jsme si to nemohli nechat ujít.

...PROHRÁLI JSME.....DO HÁJE.....

A tak se lehce poupravila forma, některým těžce, jak už to bývá. No a do postýlek, teda do spacáků.

Ráno, v sobotu, se stávalo v poklidu, sluníčko svítilo - žádná křeč - lehce posnídalo a hurá, tedy jen chlapci na testíky. Papá díky Bohu vyslyšel naše prosby a zavrhnul přiblblý Cooperův [čti Kůprův] test[2] => testoval se tedy "pouze" člunkový běh (6x20 m), hod do dálky (forehand, backhand) a hod na přesnost (forehand, backhand).

A teď už k samotnému turnaji - přijelo osm družstev - samozřejmě domácí Terrible Monkeys, naše dívčí repre Bosorky, 3SB z Budějc, North Kites z Chomutova (nyní oslabeni o Levíčka, Kapitána a Steeva), Prague Lions (zase bez Radka: "Apeluji na Vás Lvi, konečně ho už dostaňte z tý Krče!"), Bowle z Bole, teda Boleslavy a Pd, kteří postavili znovu dvě družstva - Pd a Pdfree. Vnímavý čtenář si jistě povšimnul změny oproti poslednímu turnaji v Chomutově. Chyběl bohužel tým Bad Joke - proslýchá se, že jsou "Jouci" (nebo "Džouci", jak kdo chce) na pokraji své existence - sám doufám, že to není pravda. Začalo se hrát kolem jedné hodiny odpolední systémem - skoro už klasickým pro Ligu 95' - každý s každým. Díky prodlouženému víkendu o "pondělní Osvobození" nebylo kam spěchat, hrály se tuším maximálně tři zápasy (v sobotu), s jednozápasovou pauzou (celý turnaj). A po třech zápasech člověk opravdu nepadal na hu.., a byl na večerní party příjemně naladěn, což se o turnaji Chomutovském říci nedá - viz. 88% Pd se v Chomutově na party ani nedohrabalo. Vraťme se však do Skutče. O hře se nedá říci nic zvláštního - odvíjela se plus mínus dle očekávání, pouze Bosorky nehrály, oproti Chomutovu, tak laxně - TŘIKRÁT HURÁ! Vše bylo perfektně načasováno - po hře jsme se stihli v klidu a v pohodě umýt a vyrazit do blízké hospy na véču (gulášek se šesti) a pivčo (12°).

Na tento večer Opičáci secvičili divadlo, v němž jsem měl možnost, jako jeden ze dvou externích neopičích neherců (druhým byl Bíďa Holoubků - též Pd), učinkovat. *Tímto bych chtěl všem TM veřejně poděkovat za projevenou důvěru - Díky.* Jelikož je této hře věnována rozsáhlejší recenze také v tomto čísle, nebudu se rozepisovat více. Jenom - Radek byl fakt k sežrání, anebo Franta jako majitel popelnice, a taky eunuchové, a taky..., ale nechme toho. No a po divadle se všichni (tedy většina) přesunuly do již zmiňované hospůdky, kde se, za doprovodu kytar, zpívalo, tancovalo a ... až do - tuším - druhé hodiny raní.

V neděli ráno se vstávalo jak jinak než v

---

[1] Pd už skoro nemohli ani dospat, ale věřím, že u ostatních tomu nebylo jinak.

[2] Pro nevzdělané, v tomto směru, jedná se o běh. Ale dvanáctiminutový.

pohodě - hrálo se až od 10 hodin. Posnídalo se, kdo si objednal, měl vše připraveno - "Opičí snídaně" (chyběly pouze banány - snad za rok) a v klidu a pohodě se přesunul na hřiště. Sluníčko zas svítilo - idylka (teda Itálie) - a hrálo se, a hrálo, v poledne byla hodinová pauza na oběd, a zase se hrálo, a hrálo - prostě pohoda. Před večeří se stihl ještě trénink mužské reprezentace - zahráli jsme si jeden třicetiminutový zápas proti sobě a hurá na véču (medajlónky s bramborem).

Večer měla být tzv. "Tradiční noc"[3], ale.... To - ale - znamená, že se tato, ve světě již klasická forma party neodehrála. Teda, abych byl upřímný, ne tak, jak jí známe ze zahraničních turnajů. Je to možná škoda, ale díky fantastické Opičí improvizaci se asi vytvořila nová tradice "České Tradiční Noci" - úderem asi 9 hodiny večerní se rozpoutala klasická dražba se vším všudy. Dražilo se skoro vše - samozřejmě trička (nejvyšší cena = 200,- Kč, Bíďa - Pd), čepice, šátek, elasťáky-slipky, Přemyslova košile (divadelní kostým), kraťasy, disk atd. Po dlouhé dražbě se pokračovalo v hospě, až do....

Pondělní ráno proběhlo navlas stejně jako obě předchozí - snídaně. Ještě jsem zapomněl oznámit, že nás, v neděli večer, opustili hráči z Bowle, prý kvůli problémům doma - "Budete to muset nějak rodičům vysvětlit."

Hrát se začínalo zase kolem 10 hodiny - hrála se utkání o umístění. A pro zpestření (samozřejmě také pro trénink) si ještě zahrála všechna děvčata mezi sebou. Aby si někdo nemyslel, že ve Skutči je všechno ideální, zařídili Opice na finále přepychovou letní bouřku se vším všudy. Situace vypadala následovně: Pršelo jako z konve, po hřišti se potácelo čtrnáct troubů, mezi kterými, v podstatě nekontrolovatelně, lítal disk, a zbytek příznivců (zbytek proto, že většina se, nevím proč, přesunula do tělocvičny !??!) seděl na tribuně pod střechou, a výborně se bavil. No a to je vlastně konec tohoto turnaje. Samozřejmě - ještě vyhlášení - zase myslím na velmi slušné úrovni - každý si z tohoto turnaje odvezl - černou placičku - na českém ligovém

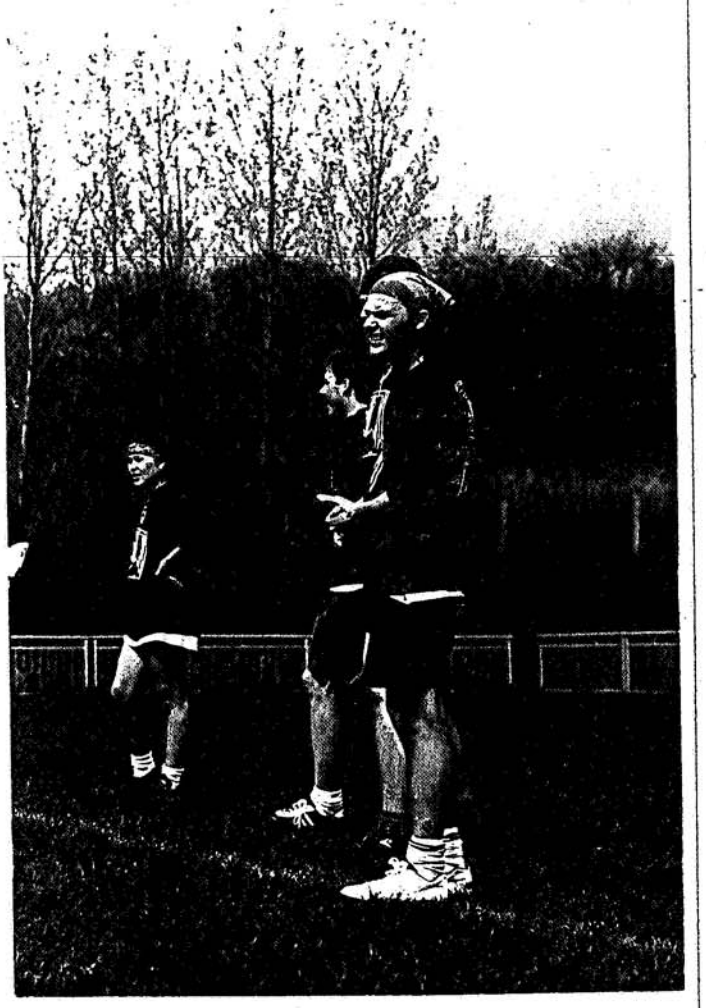

Opice.

turnaji, myslím poprvé, cena pro každého.

HODNOCENÍ

Možná jste si všimli, že se můj článek jen hemží slovy jako pohoda, klid atd. To neznamená, že mám, tak omezený slovník, jak by si někteří (možná i rádi) mohli myslet. Je to proto, že tento turnaj považuji za nejpohodovější seriózní[4] turnaj. Jen si vzpoměňte: vše se odehrávalo v naprostém klidu, nikdo vás do ničeho nenutil, ani vás nikam nehonil. To se opravdu nedá vyjádřit jinými slovy než POHODA.

Další položka v mém hodnocení je hřiště, resp.

---

3 Pro anglicky mluvící frisbijáky - "Trading Night".

4 Seriózní turnaj - to znamená, že do tohoto hodnocení nezahrnuji turnaje typu Hraštice, Hanouskův Frisbeer-cup, Bedna vod Visky aj. I když si myslím, že i tyto jmenované turnaje mají co dělat, aby tento Opičí turnaj dohonili.

jeho tráva. Je to zvláštní, ale tráva na obou turnajích TM byla jedna z těch nejlepších, na které jsem měl tu možnost v ČR hrát.

Měl bych se zmínit i o organizaci - na obou hřištích byla po oba dny přítomna časomíra a skoremíra (tímto děkuji, myslím za vás za všechny, Charliemu, Ivce a Lindě, kteří se tam opravdu vyskytovaly nejdéle).

Snídaně - po oba dny - velice slušná cena a bylo jí opravdu dost. Myslím, že hlady nikdo netrpěl. Večeře - viz. Snídaně. Oběd - jediné drobné minus, zaviněné však ne TM, ale vyču..nými frisbijáky, kteří oběd neměli objednaný. Dalším bodem, který bych chtěl zmínit jsou sprchy. Byly bohužel bojlerové, proto jsme měli většinu času (tedy někteří) studenou vodu. Původně jsem chtěl za tento nedostatek strhnout jednu z hodnotících hvězdiček, ale její návrat a možná i půl hvězdičky navíc si Opice zaslouží koedukovaností těchto sprch.

Party - jak divadlo, tak Tradiční noc super a myslím, že víc psát ani nemusím, nemluvě již o zmiňované improvizaci členů TM.

CELKOVÉ POŘADÍ

1. Pd
2. 3SB
3. Prague Lions
4. Terrible Monkeys
5. North Kites
6. Pdfree
7. Bowle
8. Bosorky

Myslím tedy, že Opičáci nasadili lať ku opravdu vysoko, a že ostatní organizátoři mají co dělat (pokud svůj turnaj teprve chystají), **popř. se stydět a rvát si vlasy** (pokud je už jejich turnaj za námi).

P.S. Už jsem s tím rvaním začal.

A nakonec standartní hvězdičky:

★★★★★½

S	TM	Bos	Pdf	Pd	3SB	PL	NK	BW	Body
TM	K	16:1	13:3	3:14	5:9	6:4	6:5	13:4	5:2
Bos	1:16	U	3:7	4:12	0:17	1:15	0:17	3:7	0:7
Pdf	3:13	7:3	T	3:13	3:15	7:13	5:12	7:5	2:5
Pd	14:3	12:4	13:3	E		11:8	12:4	13:2	6:0
3SB	9:5	17:0	15:3		Č	7:8	7:6	14:5	5:1
PL	4:6	15:1	13:7	8:11	8:7	N	9:6	11:5	5:2
NK	5:6	17:0	12:5	4:12	6:7	6:9	Ě	12:5	3:4
BW	4:13	7:3	5:7	2:13	5:14	5:11	5:12	?	1:6

Pražské Jaro '95

Autor: Dave (TM)

Ve dnech 13.-14.května se konal již čtvrtý ročník největšího a nejstaršího turnaje v ultimate v České republice. První podmínka úspěšného turnaje je pěkné počasí. Na rozdíl od loňského roku, kdy se organizátoři (Pd) před turnajem modlili za slunečné počasí, letos tuto činnost odflákli nebo možná zcela vypustili. Důsledek této nedbalosti jme zažili na vlastní kůži. Pro ostatní jen stručně: v sobotu déšť a vítr, v neděli vítr a v průběhu finále i déšť.

Na letošní ročník bylo pozváno 16-20 týmů. Účast potvrdilo 16 týmů, ale do Prahy nakonec přijelo jen 12 týmů (včetně 4 českých). Kvalita zahraničních týmů je rok od roku horší a, bohužel, i lepší mužstva (Groove) posílají své slabší hráče. Protože organizátoři počítali s účastí všech přihlášených týmů, měli do poslední chvíle zamluveno 6 hřišť (ČVUT, rugby a u nafukovací haly), měli vypracovány, vytisknuty a namalovány hrací systémy a tabulky a připravenu organizaci. Varianta 12 týmů nebyla vůbec uvažována. Následky špatného počasí a nepřipravenost na nižší počet týmů byly následující: poplatek za zrušení jednoho hřiště (3000,-), vlivem deště nemožnost lajnování, špatné spojení mezi hřišti, na rugbyovém hřišti dvě nešťastnice, které nevěděly ani kam mají dát kužely. Pd měli v takové situaci dvě možnoti, hrát, a nebo se plně věnovat pořadatelství. Bohužel, zatím u našich hráčů stále platí: Když si nezahraju, tak ani nepomůžu s organizací.

Družstva byla na počátku podle tajného klíče organizátorů rozdělena do 4 skupin. V sobotu byly odehrány zápasy ve skupinách plus jeden prolínací, čímž vznikly dvě skupiny po šesti s daným pořadím. Kvůli drsnému počasí se některé zápasy na rugbyovém hřišti ani neodehrály. Zápas Bosorek a Befelemepeseveze se po krátkém rozhovoru s Jíťou, která jediná chťěla hrát, odehrál v bufetu. Podle ohlasů si nejlépe zahrálo družstvo Lionů, kteří se pod vedením Papáho naučili hrát zónu a na závěr se vyváleli v bahně. V neděli se hrálo křížem ve dvou vzniklých skupinách ze soboty (1-2,3-4,5-6) a na závěr o celkové umístění. Každý tým hrál celkem 5 zápasů.

Finálový zápas se odehrál převážně v režii týmu Ice Cream, kteří porazili Groove a celý turnaj vyhráli. Kvalita finálového zápasu zdaleka nedosahovala úrovně z loňského roku, kde se spolu také utkaly tyto dva týmy. V průběhu celého turnaje byly naprodej disky (české a maďarské) a tradiční občerstvení. Za zmínku také stojí krásné ceny v podobě keramických disků , které zajišťoval Martin. Zisk pokryl náklady a tak snad jediná trhlinka na kabátě letošního Pražského Jara jsou zničená hřiště. Pédéčka byla následně z hřiště ČVUT vykázána, ale naštěstí jsou tu velkorysí TM, kteří ihned nabídli své hřiště za kurty.

P.S.:O sobotní párty jen stručně. Byla zajištěna celá restaurace "Na Hrádku". Večeře a piváky nikoho nezklamali a snad i rozehnali chmury na tvářích hráčů po celodenní křeči na hřišti. Pivákovou štafetu brilantně zorganizovanou Jeffem vyhrálo družstvo ČR ve složení: Cíca (3SB), Jeffík (Pd), Dany(Pd), Lucka (ex Davídek).V soutěži jednotlivců vyhrál Dany (Pd), a tak kdyby tento článek nečetl, někdo mu to sdělte.

Pořadí a hodnocení:

Konečné pořadí bylo: 1. Ice Cream, 2. Groove, 3. A Horda, 4. Mental Disc, 5. Prdi, 6. P. Lions, 7. Wunderteam, 8. OZD, 9. Befelemepeseveze, 10. Endzonies, 11. KTB, 12. Bosorky a cenu Spirit of the game vyhrál Wunderteam. Turnaj hodnotím dvěma hvězdičkami. První je za snahu, ceny a otevřenost pro české týmy a druhá za párty.

Rozpočet Pd ke zveřejnění:

Příjmy: +66 260 Kč (ubytování, týmové poplatky)
Výdaje: -64900 Kč (ubytování, hřiště, auta, ceny, poplatky)
Zisk: +1360 Kč

Hodiny bijí

24. - 25. červen 1995	Zahraniční turnaj	Lipsko - Německo
1. - 2. červenec 1995	Ligový turnaj	Roudné u Českých Budějovic

LIPSKO: další z řady zahraničních turnajů, tentokrát v Německu. Na turnaj se prozatím chystá jeden tým o deseti lidech z Pd a jednoho z mladoboleslavských Bowlí. Turnaj by vzhledem k vzdálenosti od hranic měl být za hubičku a tak se redakce Pasti ptá, **proč** nejedou i jiné týmy.

ROUDNÉ: Další ligový turnaj u kterého se očekává kandidatůra na titul Turnaj roku. V roudném už jsme jednou byli a tak víme, že nás čeká obrovská travnatá plocha, spaní pod stanem a překvapení. Pořadatelé doufají, že se nebude opakovat situace z minulého roku a turnaje se zúčastní **všechny** ligové týmy.



Tak jak je doktore?

Tento program Vám přináší **TERRIBLE MONKEYS**



Radomil Zdeňek ve hře

ТЕПЛИК

aneb

Dubbované sorry



Netradiční činnohra v sokolovně města Skuteč

(Terrible Monkeyes: TEPLIK, původní hra oživotě, žánru, hladu a lásce)

Jedno z nejvýznamnějších družstev v Ultimate frisbee - Terrible Monkeys - nastudovalo činohru Teplik jako svou prvotinu jak po stránce autorské, tak i po stránce iterpretační. Již z tohoto důvodu jsme nemohli očekávat herecké projevy srovnatelné se soubory se stálým a osvědčeným repertoárem. Můsím však uznat, že nejen atmosféra v hledišti si získala mou osobu, ale byly to především výkony všech zúčastněných herců.

Děj, který se odehrával ve dvou časových rovinách, se prolínal se samozřejmostí nebo pomocí "filmových střihů", které byly realizovány převratnou novinkou - pohyblivou oponou - a suverenitou, která byla až nečekaně realistická, přičemž právě to dalo vyniknout škále stylů hereckého projevu učinkujících i samotného díla.

Dílem nás provázejí dva vypravěči v podobě dřevorubců (David Průcha a František Vacek), kteří přicházejí k poslednímu stromu, který zbyl z kdysi velmi hustého lesa. V tomto okamžiku se ocitáme v době vlády kněžny Libuše, kterou ztvárnil způsobem přímo obdivuhodným Radomil Zdeněk. V tomto okamžiku nám autoři předkládají zcela nový přístup k české mytologii. Dle jejich verze se v oné bájné době pohyboval po slovanských zemích skřet Teplík, Taťjana D. Kazakova, jenž působí problémy nejen lidem, ale i zvěři (v našem případě mravencům - Martin Slížek).

Tragikomický, místy až ironický děj nás pomocí připodobnění a fantastkních fikcí upozorňuje na nešvary a chamtivost doby současné. Proto shlédneme v průběhu hry několik reklam, naštěstí vybraných s citem, měsíčky, kteří nejeví žádný zájem o volání o pomoc či hamounivého sběrače odpadků.

Příliš mnoho superlativů? Možná. Kupříkladu už jen to je obdivuhodné, že se Terrible Monkeys nerozpakovali a kromě obyčejné organizace turnaje mysleli i na pobavení hráčů svou aktivitou a nebylo jim líto času a energie, kterou museli tomuto projektu věnovat. Proto bych místo velkého děkování použil pouze dovětek, který v konečné verzi nebyl použit:

" Nápověda: Teď si určitě říkáte: Kde na to ty Monkeyáci, kurva, vzali čas, když pořád jen trénujou."

Josef Herman

KECY HECY

Ještě stále nechápou

Většina cizinců je stále nepoučitelná. Stále nejsou sto pochopit, že porážka domácího týmu je nemožná až bych řekl absurdní. Ne, nemluvím o porážce v zápase samotném (to je celkem přirozený, a bohužel v našich zeměpisných šířkách jev vcelku rozšířený), ale o závodě v němž máme mnohaleté zkušenosti a prohra vždy způsobí několikaleté psychické trauma nejen pro samotné soutěžící, ale i pro

jejich fanoušky. Ano již správně tušíte, jedná se o pivní závod.

Naši pivní reprezentanti však na Pražském jaru neponechali nic náhodě a vyhráli co se dalo. Jak říká trenér a kapitán naší pivní repre v jedné osobě Dany (Pd). Důležitý je nejen trénink, ale i pořádné rozcvičení v čase vlastního závodu. To dokázal po rozcvičení cca pěti půllitry, kdy nejprve pomohl získat účast ve finále štafety a následně ji se svými svěřenci vyhrát. Posléze neodolal ukázat troufalým vyzývatelům kdo je tu pánem i při soutěži jednotlivců.

Na primitiva

V týmu 3SB se ujala zcela nová hra "Na primitiva". Cílem hry není vůbec nic jednoduššího, než se stát největším primitivem mezi přítomnými. Nutno podotknout, že pro některé jedíince z řad budějovického týmu to není žádný problém.

Frapantní situace

Nejmenovaná hráčka Bosorek (článkový běh 17,55, 3km 16:24, backhand 47, forehand 43) byla přistižena jinou hráčkou téhož týmu (článkový běh 17,94, 3km 15:49, backhand 49, forehand 34) jak fackuje (nebo fuckuje?) s nejmenovaným hráčem nejmenovaného jihočeského týmu.

Večerní máj byl lásky čas...

Začátek nejkrásnějšího období v roce nám dal několik nových dvojic. Holoubek (Pd) vsadil na zkušené stáří, naopak Ruda (Pd) usměrňuje nerozvážné mládí. Po zlaté střední cestě se vydal Dave (TM).

PAST

Ultimate ... jedinný způsob jak létat

Veškeré dopisy, dotazy, připomínky nebo kritické poznámky zasílejte na jednu z následujících adres:

Rudolf Ringelhán
Lipecká 371/4
Praha 10 - Malešice
108 00
tel.: (02) 771133
nebo
Daniel Hokeš
Pod palatou 5
Praha 5
150 00
tel.: (02) 523123

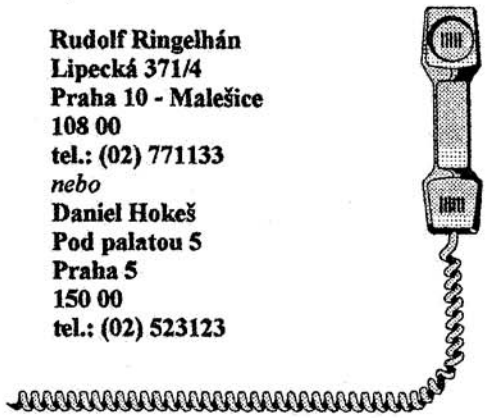

A je zpátky

S novými kopačkami a bezbřehou chutí a odhodláním hrát ultimate se vrátil z cest po U.S.A do svého mateřského týmu 3SB - Joe a hned den po návratu jel na turnaj do Maďarska. Tak tedy vítej zpět Joe.

.....

Příště

Jak se pomalu začíná stávat zvykem a podle dohody ČAF je každý turnaj vyčíslen finančně tj. vyúčtování turnaje. V komentáři turnaje ze Skutče však tento bod chybí. Terrible Monkeys se proto ústy tiskového mluvčího Daveho omlouvají a přislíbili zveřejnění v následující Pasti.

PAST - časopis věnovaný hře zvané Frisbee Ultimate a lidem, kteří ji mají rádi. Redakce: vydavatel: Ruda (Pd), šéfredaktor: Dany (Pd), distributor: Libor (Pd), odborný poradce: Jeff (Pd), Papá (Pd), stálí dopisovatelé: Davídek (3SB), redakční překladatelka: Jíťa (Pd), fotografové: Dave (TM), Burton (Pd), technický poradce: Petr (Pd), redakční očko: Radek (TM).

SPIRIT OF THE GAME

PAST

ULTIMATE ... jediný způsob jak létat !

Skóre 4:2 | Vydává PAST f. s. b. o. | 1. 7. 1995

14

Autor: Ruda (Pd)

Čtrnáct dní je pro někoho velmi dlouhá doba, ale věřte mi, že pro vydání další Pasti je vzhledem k tomu, že již nenavštěvuji ústav zvaný ČVUT pěkná drsárna (zde jsem citoval nejmenovaného hráče TM).Ikdyž Past č.4 vznikala ve velkém spěchu, poslední úpravy probíhaly do pozdních nočních hodin a jistě obsahuje několik "chibyček", doufám, že se Vám bude líbit a zůstanete nám věrni.

A co je nového, co se v nové Pasti dozvíte. Opět jsme okomentovali několik turnajů, zamysleli se nad prací ČAF či začali s pomazánkami z Liborovy kuchařky (nekonečný seriál má každá slušná televize, tak proč né noviny, zvláště jsou-li o ultimate). Nejvíce Vás nejspíše zaujme dopis od Papáho s nominací hráčů na ME ve Francii. Jo a samozřejmě nechybí ABC tréninku a nezapoměli jsme ani na nějaký ten Kec hec.

40

Nebývá zvykem, že bych ve svém obvyklém sloupečku udělal mezeru, či ho jinak dozajista nevhodným způsobem přerušil. Přesto dnes udělám vyjímku, protože bych Vám rád oznámil, že Papá, tedy ten nejmenovaný co se zasloužil nejvíce o rozvoj ultimate v ČR má význačné jubileum.

A nyní přímo tobě Papá. Všechno nejlepší k narozkám a věřím, že mi budeš disky vipichovat ještě za deset let.

Ahoj,

bohužel se nemohu zúčastnit posledního turnaje a tak i když se mi to příliž nelíbí, musím použít písemnou formu pro informace které jistě všichni očekávají. Jde o výběr borců na blížící se ME. Jak jistě Davídek informoval, víte že s financema je situace opravdu kritická a tak jestli nějaké peníze dostaneme tak to bude až na podzim.

Teď k samotnému výběru. Pokusím se napsat jak jsem k němu přistupoval a jak to bylo a ještě bude pro mne těžké. Vycházím z toho, že pojede pouze 15 lidí, neb i já zabíram jedno místo. Dalším a myslím že nejdůležitějším kritériem jsou schopnosti a možnosti jednotlivých hráčů, které bohužel posuzuji (i když jsem se pokusil s některými poradit) jen podle svého nejlepšího svědomí - subjektivního.

Teď konkrétně - plánuji hrát na:

4 hendlery = osm jich pojede
2 středy = pět jich pojede
1 dlouhý = tři pojedou

Tento plán mi pomohl k jasnému utřídění čtrnácti osob u kterých bych byl rád, aby sehnali dostatek financí a jeli. Těchto 14 mám rozděleno na jednotlivé posty tak, že na každou funkci chybí jeden člověk, přičemž sebe jsem dal bez konkrétního místa na hřišti. Na zbylá dvě místa se prozatím nemohu rozhodnout ze šesti kandidátů a pokud mi ČAF nedovolí poslední dvě jména říci až po soustředění pojedou dva podle pořadí které mám zatím vytvořeno a píši jej v odstavci náhradníci.

HENDLEŘI	MIDLOVÉ	DLOUZÍ
David Novák	Honza Hanousek	Honza Bechyně
David Průcha	Radek Zdeněk	Libor Saifrt
Jeff Leamer	Honza Holub	?
Martin Mencl	Ruda Ringelhán	
Radek Oczenáš	?	
Martin Levý		
Filip Cicvárek	Jan Filandr ?	
?		

NÁHRADNÍCI v prozatimním pořadí:
Marek Panoš
Michal Peške
Daniel Hokeš
Petr Kotěšovec
Jirka Mejdrech
Libor Crha

Doufám, že uvedené pořadí vyvolá bouři aktivit ve smyslu příprav a zlepšení jednotlivých hráčů nikoliv uspokojení a nečinnost.

Věřím také, že účast na soustředění tato nijak neovlivní.

Papa

ČAF INFORMUJE

ČAF - Česká asociace frisbí

Zápis ze schůze ČAF na turnaji BAD JOKE dne 18.6. 1995

1. Počet hráčů jedoucí do Francie - 16. To to platí pro případ, že jedou jenom kluci.
2. Do Budějek přiveze všech 20 repre 5.000 Kč + fotky s číslem pasu.
3. Návrhy na tričko repre a disky pro Grant udělají: Burton, Michal, Marek, Franta a Jirka,.....
4. Pd pomohou finančním krytím na výrobu dresů. (návrh H.H.)
5. Barva triček byla zvolena na bílou a modrou. Dále repre hráči budou mít černé trenýrky a bílé ponožky.
6. Davídek a Ruda zajistí odpověď na dopis ministerstva školství.
7. Dave sežene dohodnutá trička.
8. Nominace a konečné rozhodnutí o účasti jak mužů tak žen stanoví trenéři na turnaji v Budějkách.

Co do pupíku?

ze svého archívu vybírá kuchtík Bady

V předchozích částech jsme se zabývali rozmanitými pokrmy či přílohami. Ale na jednu důležitou součást stravy (alespoň mojí) jsem pozapoměl. Jde samozřejmě o saláty. Ano! O tu pochoutku či sytidlo, kterou už každý ochutnal a nemálo z nás ji má i ve svém stálém jídelníčku. Ono se řekne salát a každý vidí hmotu, která má univerzální barvu, chuť i vzhled a pouze název se různí podle toho, v jakém bufiku se nacházíte. Není však salát jako salát a dáli si člověk trochu práce, může vytvořit i velmi chutný pokrm.

Správnou chuť dodají salátu teprve zálivky, nebo-li marinády, či majonézy, kterými se připravený salát buď polije, nebo promíchá a na nichž především závisí kvalita připravovaného salátu. Je proto důležité, abychom přípravě marinád a majonéz věnovali větší péči a vhodně je okořenili.

Pravá majonéza (základní) se připraví ze 2 žloutků, asi 30 dkg oleje, šťávy z poloviny citrónu či 2 lžic octa a soli. Žloutky lechce osolíme a rozetřeme. Olej přiléváme opatrně. Až se zhoustlá hmota zachytí kolem metly, přidáme citrónovou šťávu či ocet a za stálého míchání doléváme opět olej až se nám znovu vytvoří natolik zhoustlá hmota, že zůstane nabalená na metle. Tomuto zdlouhavému postupu (asi 30 minut) se vyhneme, jestliže si majonézu koupíme v obchodě. Tato majonéza je však slanější, a proto při jejích dalších úpravách vynecháme sůl.

Tato majonéza se používá zřídka kdy. Většinou se jako základ pro další úpravy používá okořeněná najonéza. Do 30 dkg postupně přidáme a dobře rozmícháme 2 lžíce estragonového či normálního octa, lžičku plnotučné hořčice a moučkového cukru, trochou bílého nebo cayenského pepře, trochu soli a několik kapek vorčesterské omáčky.

S touto majonézou si můžeme připravit Francouzský salát. Budeme potřebovat 25 dkg vařených brambor, trochu soli, ocet či citrónovou šťávu, bílý pepř, několik kapek vorčesterské omáčky, ve slané vodě uvařenou či sterilizovanou zeleninu, a to: 8 dkg mrkve, hrášku a jablek, 6 dkg zelených fazolových lusků, 10 dkg sladkokyselých okurek a 30 až 35 dkg okořeněné majonézy. Zeleninu pokrájíme na kostičky (okurky nejdříve oloupeme), přidáme koření a dobře promícháme. Nakonec lehce přimícháme majonézu. Tento salát se používá k přípravě chlebíčků či jako náplň do plněných paprik, rajčat a vařených vajec. Podáváme-li jej jako samostatný pokrm, tak ho ozdobíme vařeným vejcem, rajčetem a hlávkovým salátem a podáváme ho s bílým chlebem.

Pokračování příště.

III. LIGOVÝ TURNAJ BAD JOKE

(Všenory, 17.6. - 18.6. 1995)

Autor : Dany

Ligový turnaj Bad Joke se pořádal již v tradičním prostředí Všenor nedaleko od Prahy. Vzhledem k zeměpisné poloze Všenor nebylo nutné přijíždět již v pátek, přesto hráči Terrible Monkeys a 3SB (čest Pd zachraňoval pouze Burton) se sešli k předstartovní přípravě a poslednímu vyladění formy již tradičně na Strahově, studentské koleje, blok č. 10.

Kapitánský mítink v deset, hra od půl jedenácté - pohoda, žádná křeč. Přesto již první nedočkavci okolo deváté začaly s rozhazováním. Zkušenější a služebně starší hráči rozvážně vysedávaly na lavičkách a zdělovali si dojmy z předešlých turnajů, popřípadě kdo s kým to momentálně "peče". Mnohom kontrastnější rozdělení na hráče žabaře, pulce, zelenáče, začátečníky, nováčky, mladý.... versus ostřílený borci nastalo okolo půl desáté po příjezdu Rudova auta a s ním i objemného balíku, všemi nesmírně oblíbeného a vychvalovanému, na území Čech časopisu o frisbee vycházejícího jednoznačně s největším nákladem, nejlepšího občasného periodika pod sluncem PAST. Od té chvíle se zkušený player poznal podle toho, že v ruce držel Past a přestal ho zajímat celý okolní svět. Ostatní se s ještě větším zápalem rozhazovali. Past zevrubně přečtena, články kriticky rozebrány (opět se předpokládá samá chvála (děkovné dopisy, vážení čtenáři (ti, kteří jste si poctivě předplatili), zasílejte na adresy uvedené na poslední straně, hned vedle rubriky KECY - HECY)). Nyní je možno nastoupit (dnes, na rozdíl od nedělních ranních zápasů) s čistou hlavou (nemyslím umytou) k prvnímu zápasu.

Herní systém doznal změn a podle mého názoru k lepšímu. Opakovat herní maratón z prvího turnaji v Březenci se nikomu nechtělo. Odehrát osm utkání během dvou dnů je přeci jenom moc a nejspíše se tento počet utkání negativně odrazil i na kvalitě hry. Nyní se hrálo ve dvou skupinách, do kterých byly jednotlivé týmy nasazovány podle umístění z předešlého turnaje.

Výsledkem bylo, že každý tým odehrál celkem pět, popřípadě šest utkání (celkový počet družstev byl lichý, a proto tímto herním systémem nešlo zajistit stejný počet zápasů), což je asi optimální. Tento herní systém zajistí to, že zápasy, které se "neodehrají" oproti systému každý s každým jsou některé střetnutí těch slabších se silnějšími.

V sobotu proběhla všechna utkání ve skupině. Slunečné počasí se postupně změnilo v deštivo s občasnou malou vichřicí, která se však hřišti dokázala vcelku úspěšně vyhýbat (konečně Bad Joke poručili alespoň větru, když už ne dešti). Trávník, který zpočátku vypadal velmi přívětivě, s přibývající vlhkostí a počtem odehraných utkání se zabarvoval spíše do hněda. To je však osud téměř všech hřišť, když trochu sprchne.

Spor teplá voda versus bojler asi už nemá cenu dále rozebírat. Osobně bych doporučil postupné otužování doma. Poté zajisté kličkování mezi kousky ledu vypadávajících ze sprchy nebude tak bolestivé.

Poté se již každý mohl chopit ucha půllitru - party začala. Party v poslední době se dělí do dvou skupin. Vždy jde o to stejné - příjemně strávený večer. Rozdíl je však ve způsobu uskutečnění párty. Jsou týmy nabyté baviči, které připraví rozličné překvapení pro ostatní, ozívá se hodně smíchu. Na tyto party se ještě dlouho vzpomíná. A nebo středobodem všeho je výčepní pult, více či méně se bavící hloučky. Zážitek z tohoto večera se však rozplyne mezi večery podobně strávené během roku. Preferuji první skupinu party, ve Všenorech však byla bohužel zvolena varianta "posezení v hospodě".

V neděli se v přijatelnou hodinu a za stabilizovaného počasí, tudíž v pohodě, začaly boje o konečné umístění, semifinalová a posléze i finalové utkání.

V konečné umístění se opět projevila vzrůstající výkonnost Prague Lions a po Skutči opět obsadili třetí místo. Vlastně i konečné pořadí všech týmů ve Skutči a Všenorech je téměř stejné. Bowle ukázali, že umějí vyhrávat a osobně bych je označil za tým, který se nejvíce zlepšil (díky

Dr.Hanýsku, jen tak dál). Naopak zklamáním jsou North Kites, kteří snad ani tak nezápasí s výkonností, jako postavit sedm lidí na lajnu. Opět se ukázalo, že pro hru venku, (rozuměj zelený trávník) je zapotřebí sedm pokud možno vyrovnaných hráčů. Dva, byť dobří, nemůže stačit. Suverenita na halových turnajích je už téměř zapomenuta.

A co vy, Bosorky. Snaha a zvýšené nasazení bylo patrné, co ještě tak něco vyhrát. Koukejte makat.

Zhodnocení: zajištění ligového turnaje bez vážnějších zádrhelů (co takhle si půjčit počitadla např. od Pd, zajištění časomíry a počítání skore také občas vázlo), párty v stylu hospoda.

Hvězdičky neuděluji ne proto, že by jste si žádnou nezasloužily, ale proto že mě hvězdičkovat nebaví.

Závěrem bych chtěl i přes výše zmíněné nedostatky poděkovat Bad Joke za uskutečnění dalšího ligového turnaje.

KONEČNÉ POŘADÍ :

1. Pd
2. 3SB
3. Prague Lions
4. Terrible Monkeys
5. Nortk Kites
6. Bowle
7. Bad Joke
8. Pd Free
9. Bosorky

SPIRIT : Bowle

Vyúčtování turnaje :

Náklady : pronájem hřiště... 2900 Kč
ubytování... 650 Kč
ostatní náklady... 300 Kč

Příjmy : startovné...69 lidí x 50...3450 Kč
noclech...57 lidí x 10... 570 Kč

Snídaně á 10 Kč.

Lichá skupina :

	Pd	TM	NK	Bowle	SKORE	BODY
Pd		16 : 4	11 : 6	8 : 4	35 : 14	3
TM	4 : 16		13 : 2	17 : 1	34 : 19	2
NK	6 : 11	3 : 13		12 : 3	20 : 27	1
Bowle	4 : 8	1 : 17	3 : 12		8 : 37	0

Sudá skupina :

	3SB	PL	Bad Joke	Pd free	Bosorky	SKORE	BODY
3SB		9 : 7	10 : 5	17 : 2	17 : 1	53 : 15	4
PL	7 : 9		16 : 3	17 : 3	17 : 0	56 : 15	3
Bad Joke	5 : 10	3 : 16		9 : 8	11 : 3	28 : 37	2
Pd free	2 : 17	3 : 17	8 : 9		7 : 5	20 : 48	1
Bosorky	1 : 17	0 : 17	3 : 11	5 : 7		9 : 52	0

o 5 - 9 místo :

	NK	Bowle	Bad Joke	Pd free	Bosorky	SKORE	BODY
NK		* 12 : 3	14 : 5	12 : 3	17 : 2	55 : 13	4
Bowle	* 3 : 12		11 : 7	16 : 4	13 : 1	43 : 24	3
Bad Joke	5 : 14	7 : 11		* 9 : 8	* 11 : 3	32 : 36	2
Pd free	3 : 12	4 : 16	* 8 : 9		* 7 : 5	22 : 42	1
Bosorky	2 : 17	1 : 13	* 2 : 11	* 5 : 7		11 : 48	0

* zápasy odehrány v základních skupinách

Semifinále :
Pd - Prague Lions 11 : 3
3SB - Terrible Monkeys 7 : 14

o 3 místo :
Prague Lions- Terrible Monkeys 11 : 9

Finále :
Pd - 3SB 12 : 8

Maďarsko 1995

(17. - 18. červen 1995,Ostergom)
Autor: Holoubek (Pd)

Do maďarského města Ostergom se rozhodlo jet 9 lidí. Což jak jsem sám zjistil je optimální počet pro turnaj tohoto druhu. Posádka vyjíždějící z Prahy - Ruda, Libča, Dave, Matěj a já, z Budějovic - Davídek, Joe, Cíca, Marek. K odjezdu se s námi přišli rozloučit Dany a Libor, který se ještě snažili přemluvit Matěje na jednu partičku karet.

Hned první zastávka byla ještě v Praze, kde jsme vyplnili volná místa několika málo kousky piv. Dále probíhala cesta v pohodě, až do té doby, kdy Ruda uslyšel cinkot lahvového piva (stalo se na 110 km) přenechal mě řízení a přidal se už k dost veselému zbytku posádky. S přibývajícím veselím stoupal také počet zastávek pro ulevení organismu. Žízeň byla ukojená až až, ale chybělo něco do pupíku. Rozhodli jsme se pro zastávku ve slovenském velkoměstě Dunajská Streda. Najít hospodu nebylo vůbec jednoduché a domluvit se s místními obyvateli ještě horší. Nakonec jsme zakotvili po dlouhém hledání v místní restauraci II. cenové skupiny. Všichni jsme do této doby byli docela v pohodě, až na Libču, kterého zřejmě unavilo cestování natolik, že si zapomněl objednat jídlo a v sedě usnul. S naplněnými pupíky a dobrou náladou jsme vyrazili k hraničnímu přechodu Komárno. Zde se kluci domáhali razítka do pasu tak vehementně, že celník pojal podezření a prohlédl si auto zblízka. Jeho bližší ohledání mě stálo 20 Kč. Neměli jsme CZ. I přez tyto drobné zdržení jsme dorazili do Ostergomu, kde nás na náměstí očekávala trojice freesbijáků. První náš dotaz byl, zda už dorazila posádka z Budějovic. Maďaři jen kroužili hlavou na znamení, že ještě ne. Nezbývalo než jít spát a doufat, že se ráno někde objeví. Nalezli jsme je druhý den spící v rozestavěné budově hned vedle hřiště. Důvodem opožděného příjezdu byl defekt pravé zadní pneumatiky a po zdárné výměně v servisu (reserva nepasovala) nestíhačka převozu přes Dunaj. I přes tyto drobnosti jsme byli připraveni podat plnohodnotný výkon. Bohužel pro velmi slabé obsazení turnaje to nebylo nutné. (pouze 5 maďarských teamů) a pro mě osobně to bylo zklamání (nezbývá než dát za pravdu Burtonovi). Trochu jsme se zpotili při semifinále a finále, z kterého jsme vyšli vítězně. Tahle naše zkušenost by měla do budoucna vést k lepšímu výběru turnajů.

Teď už se ale těším do Lipska, kde by měl být turnaj úplně jiných kvalit.

Čau Bíďa

ABC
tréninku

lekce 5.

Autor: Papá (Pd)

HÁZENÍ A CHYTÁNÍ

(pokračování)

Pokračováním již načatého a bohužel neúplného minulého článku je tato lekce. Nejprve dodávám obrázky, které si vydavatelé nevzali k minulému článku.

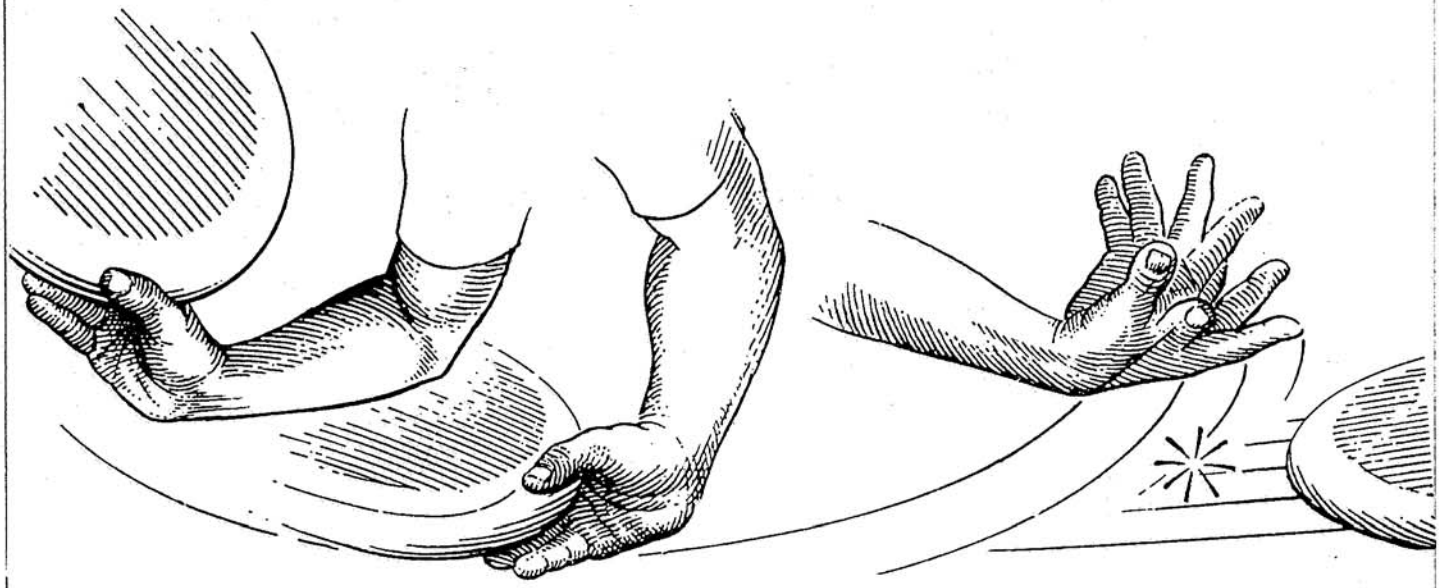

Obr 1. Práce zápěstí a prstů při nápřahu a odhodu Forhend

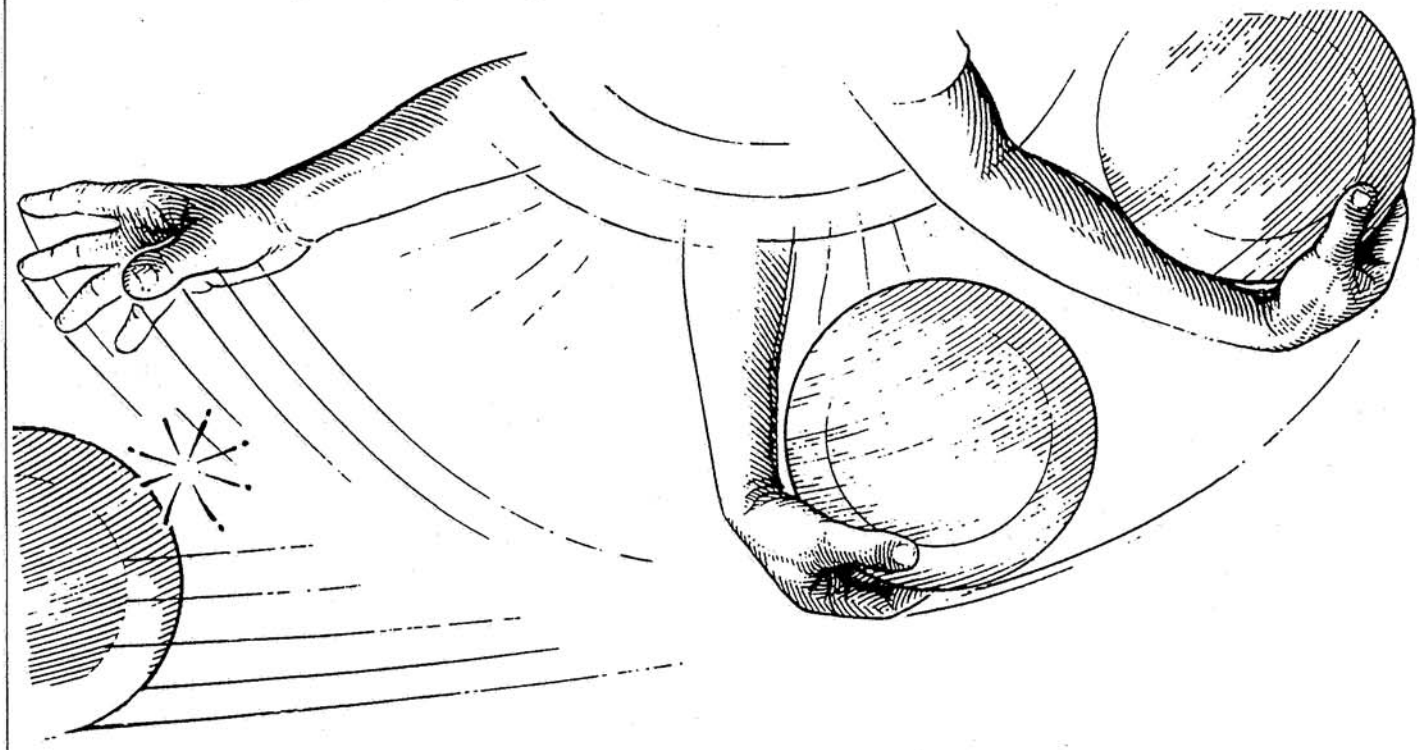

Obr 2. Práce zápěstí a prstů při nápřahu a odhodu Bekhend

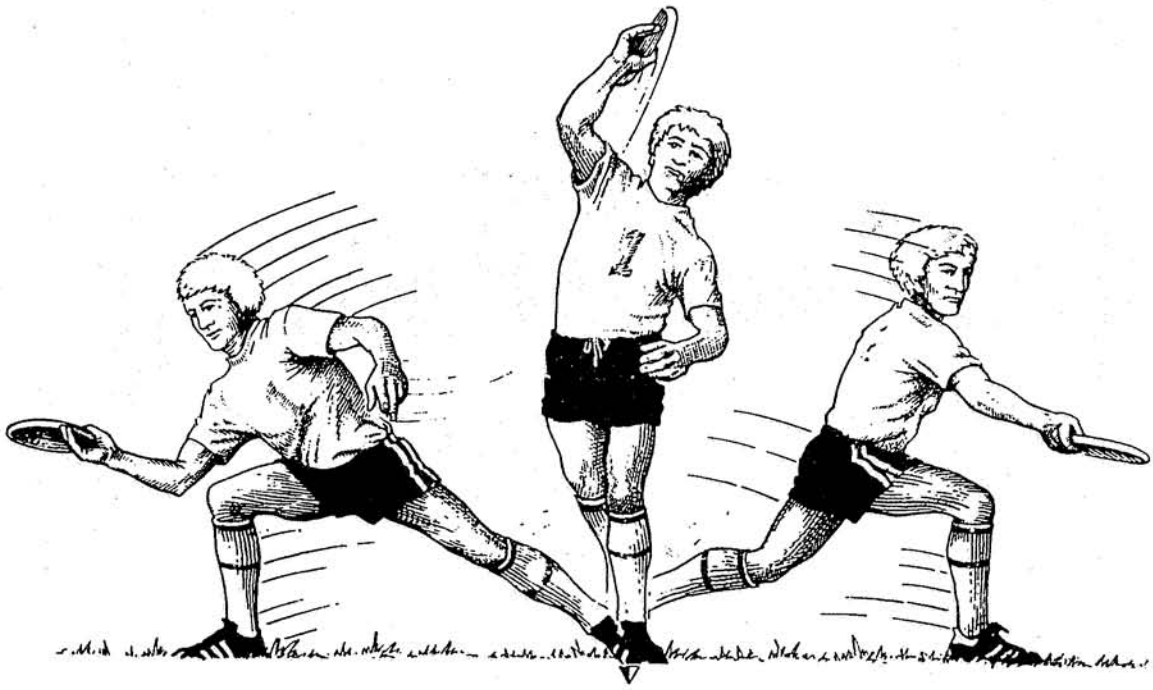

Obr.3 Postavení hráče při ustavení pivotové nohy

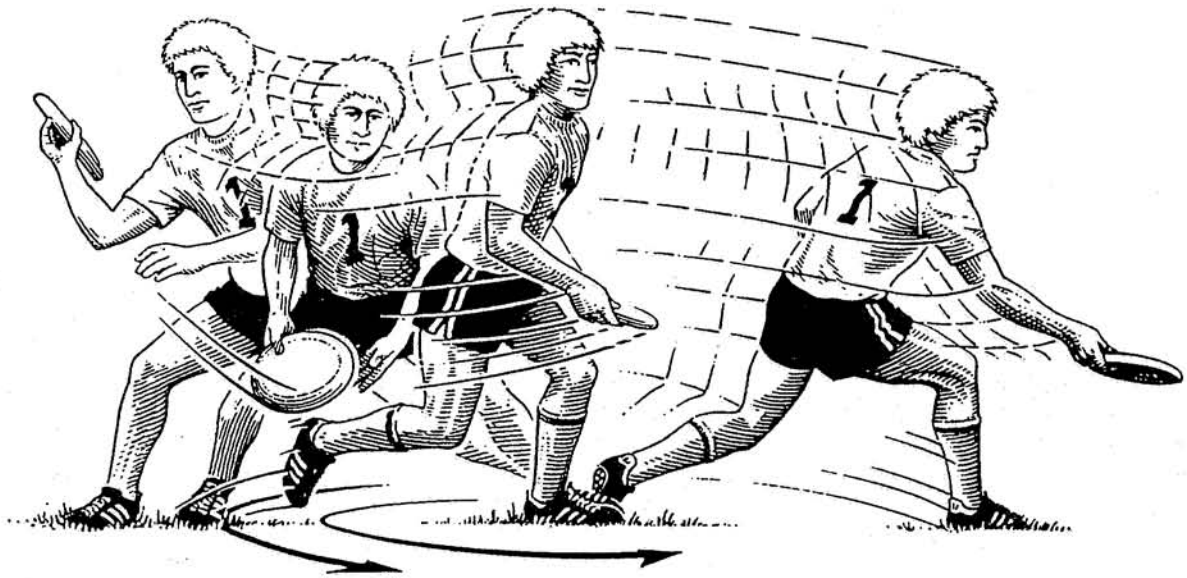

Obr.4 Pivot

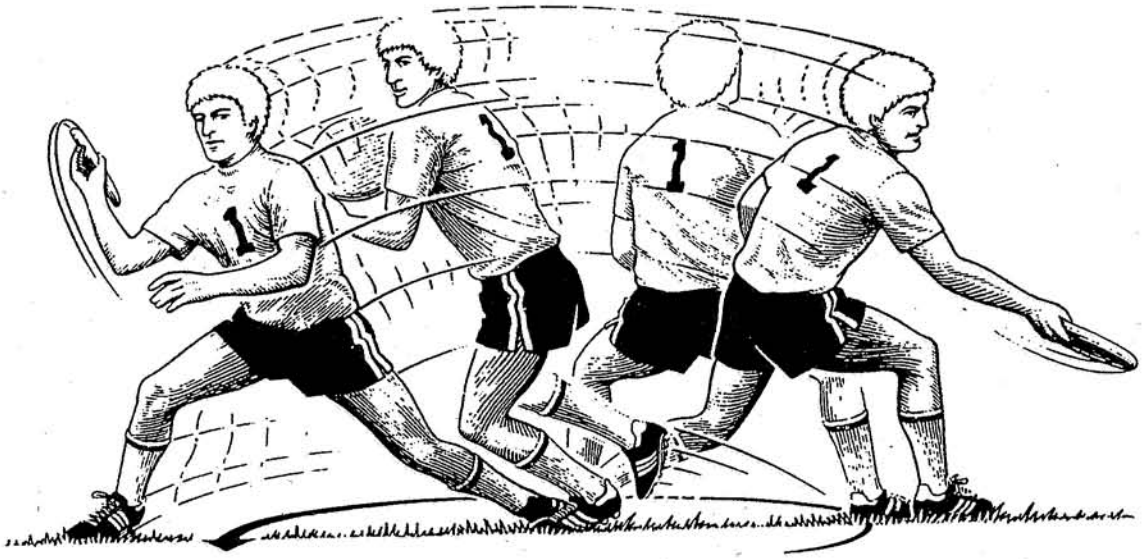

Obr.5 Plný pivot

Velice důležitou činností při házení je možnost uvolnění od obránce. Tato činnost se provádí pomocí tzv. PIVOTOVÁNÍ. Ve své podstatě je to pohyb kolem stojné nohy, která se při této činnosti nesmí zvednout od země a pohnout z místa. Noze, která je stále na zemi se říká pivotová a každý hráč než vloží disk do hry, musí pivotovou nohu ustavit. Vždy to je noha opačná než ruka házející disk. Podstatou pivotování je tedy pohyb, kterým se pivotující hráč snaží oklamat obránce a dostat se do pozice, kdy může disk přihrát nabíhajícímu spoluhráči. Abychom dokonale přihráli, snažíme se celou dobu sledovat prostor odkud spoluhráči nabíhají, a pivot časujeme tak, abychom byli na správné straně ve správný okamžik. Především u "plného" pivotu je to obtížné, neboť hráč je na okamžik zády otočen k nabíhajícím.

Obrázky jsou pro člověka házejícího pravou rukou.

INZERCE: ROH NABÍZÍ



Tým Pd Vám nabízí možnost týdenní "rekreace" s létající placičkou. Zmíněnou rekreací je myšleno sedmidenní soustředění Pd v Lázních Bělohrad pod vedením repre trenéra Papáho. Zajištěna je kompletní péče od plné penze po travnaté hřiště bez drnů. Spaní pod střechou. Stavy účastníků nejsou doposud plné a tak neváhejte. Je zván každý bez rozdílu pohlaví či vyznání. Předpokládaná cena zahrnující ubytování, jídlo, hřiště a perfektní počasí bude cca 150Kč/den.

NA SLOVÍČKO S ČAF

Autor : Dany (Pd)

Každý oddíl zúčastňující se ligy zvolil a vyslal dva zástupce svého oddílu do České asociace frisbí, aby se starali o věci týkající se reprezentace, ligových turnajů a vykonávali činnost prospěšnou pro další rozvoj frisbee v Čechách.

Před prvním ligovým turnajem byla po dlouhých debatách (jak se mi doneslo) stanovena pravidla pro pro účast na ligovém turnaji. Ustanovení jsou obsáhlá, asi nevyhovují ve všech bodech všem a jistě je možno po zkušenostech z letošního ročníku pro příští rok pokročit v propracovanosti soutěžního řádu.

Přesná pravidla soutěže jsou již vzhledem k zamýšlenému pořádání klubového Mistrovství Evropy nutná a jelikož zúčastnit se Mistrovství Evropy klubů bude moci pouze vítěz české ligy, mohou být i rozhodující zápasy o vítězství v lize poznamenané nervozitou o výsledek. V této situaci je nutné mít přesná pravidla soutěže, aby náhodou boj o konečné umístění v lize se nepřenesl ze hřiště do zákulisí (většinou restaurací, kde se převážně ČAF schází). To by ke klidnému a pohodovému průběhu turnajů jistě nepřidalo.

Na posledním turnaji (Bad Joke) již však došlo k vážnému porušení pravidel přijatých před začátkem ligy. Bylo ustanoveno, že každý hráč smí nastoupit v jednom turnaji jen v jednom družstvě a povolen jeden přestup během jednoho ligového ročníku. Obě tyto ustanovení byla porušena u týmu North Kites, potažmo i u Bosorek. North Kites přijeli v nekompletní sestavě a nebyli schopny nastoupit na úvodní zápas v požadovaném počtu sedmi hráčů. V této chvíli podle řádu nemohou nastoupit do turnaje a má být oddílu strhnuta odpovídající částka z vkladu, které ***měl*** každý oddíl před započetím ligy složit do rukou ČAF. North Kites problém řešilo vypůjčením dvou hráček z týmu Bosorek. To, vzhledem k tomu, že se předpokládalo, že tyto hráčky rozhodující měrou nezlepší výkonost North Kites, bylo povoleno kapitány zúčastněných na kapitánském mítinku.

Je jasné, že všem jde především o to dobře si zahrát a " bejt v pohodě". Neúčast North Kites v turnaji by nikomu nejspíše radost neudělalo, to už nemluvě o samotných hráčů NK, které přicestovaly přes půl Čech. ***Ale !!!*** , jak je možné, že o vyjímce z pravidel rozhodovali kapitáni družstev a ne ČAF. Obávám se, že by mohli po tomto turnaji hráči střídat mužstva jak se jim zamane, či budou hrát za více družstev. Vždyť se vždy budou moci odvolat na to, že na turnaji u Bed Joke to šlo. Jak to dopadne, až skutečně o něco důležitého půjde.

Další výtka bude směřovat pouza na ČAF. Podle mého názoru nefunguje vše tak, jak by bylo zapotřebí. Však to znám z Pd. Vše se řeší na poslední chvíli. Jednotlivé úkoly se odsouvají se slovy " mělo by se udělat " nebo " někdo by měl udělat ".

Až do letošního roku značná část práce (převážně papírování a vyběhávání většiny náležitostí patřících k reprezentaci) ležela na Papá (Pd). Ten po loňské sezóně se práce v ČAF vzdal. Mimo času, který věnuje povolání a rodině " už jen " trénuje a občas si zahraje za Pd a věnuje se seniorské mužské reprezentaci. Neuběhlo ani čtvrt roku a ozívají se hlasy, že bez Papá to přece nefunguje a fungovat nebude. To tedy znamená, že když by skončil jeden člověk, skončí i frisbee v Čechách ?

PS : prosím Vás, probuďte na schůzích čas od času Bíďu (Pd), ať z toho taky něco má.

Bandží džampink

aneb turnájek v Lipsku

(24. - 25. 6. 1995, Lipsko)

Autor: Ruda (Pd)

Typické problémy s auty, kdy ještě den před odjezdem jedno auto chybělo a když se sehnalo tak nás zase bylo 11 (na dvě auta). Nakonec všechno vyřešil Burton, který dostal škytavku a rozhodl se, že s takto komplikovaným onemocněním cestu do ciziny riskovat nebude.

A tak jsme vyrazili : 1. auto - Žiguli tj. : Mezsány (driver), Dany, Libor, Petr K. a já. 2. auto - Olcit tj.: Hanýs (driver) + manželka a nemluvně, Bíďa, Ervína a Petra. Cesta tam probíhala v běžných normách (véča již v Chomutově - 45 minut + hledání restaurace 1,15 hod., problémy spojené s konzumací třešní a piva .... aj.) však to znáte. Příjezd do Lipska cca 24.00, rozbalení a postavení stanů proběhlo bez větších komplikací.

Sobota začala velmi příjemě. Nejprve snídaně (no comment) a s příjezdem H. H., který vzhledem k Nickovi spal jinde i příjemná zpráva, že nebudeme platit žádné turnajové poplatky a všechno je grátis !!!

A jak jsme hráli? Turnaje se účastnilo celkem 5 týmů, hrálo se každý s každým na dvou hřištích, kde hustá travička vybízela k rybičkám. První tři zápasy hrané na 50 min jsme bez větších problémů vyhráli, ale poslední s Lipskem 1 jsme vzhledem neuvěřitelnému počtu chyb prohráli.

Večerní párty: stejky, klobásy a špízy na rožni, malá soutěž v chytání disku a trocha piva. Prostě perfektní sobotní večer. Když jsem již myslel, že vše je u konce, tak to teprve začalo. Nejprve Mezsány vylicitoval výměnu stanu 2 + 0 (proč asi?) za bábovku a následně Ervína na gumovém laně zn. Müller (vinné závody Mikulov) si vyzkoušela bungee jumping na spící dvojici ve stanu (co tvůj stan Burtone?). A aby to nebylo všechno tak se nakonec Bíďa proměnil v hledače baterky a s její pomocí Ervíny. Konec dobrý, všechno dobré. Ervína se našla u Danyho ve stanu (?!).

Neděle. Snídaně - klasika a hra ne jako v sobotu, ale ve vylosovaných pickupech, kde i přes nesehranost byly občas vidět pěkné momenty. Konec turnaje byl provázen vyhlášením vítězů a obdarováním každého účastníka malým dárkem (sluneční brýle, batoh, peněženka, kartáček na zuby, prezervativ...).

Jak turnaj hodnotit? Jako velkou pohodu za málo peněz. Je jen škoda, že i přes inzerování turnaje v Pasti se k nám nepřidal jiný český tým nebo dokonce Bosorky, které měly ideální příležitost si zahrát, protože turnaje se účastnil i ženský tým a výmluvy na nedostatek peněz by nešly přijmout. A nebo 335 kč za zahraniční turnaj se vám zdá mnoho?

Pravidla hry zvalné Pičky

Autor: Ruda (Pd)

Historie této hry se traduje od pátého měsíce roku léta Páně 1995. Pionýry této převratné novinky jsou odborníci na slovo vzatí: tým 3SB. Jelikož se teprve zaučuji a absolvoval jsem teprve třetí lekci, snad mi odpustí některé nesrovnalosti v níže uváděných pravidlech.

Turnaj alá Roudné 1995 je tady a s ním (jak plně doufám) perfektní počasí a všechny ligové týmy. Jak již bylo dříve avizováno, v Roudném se uskuteční ligová premiéra hry zvané Pičky. Co k samotné hře potřebujeme? Předně dva týmy po dvou hráčích, 4 piváky, 2 disky a vyznačené hřiště.

Pravidla Piček jsou velmi podobné hře Double disc a proto uvedu jen podstatné odlišnosti. Samotná hra začíná uchopením piváka a pozdravení na lajně stojícího soupeře. Následuje výhoz s vyslovením magické formulky "PIČK IN". Pro některé z řad něžného pohlaví připomínám, že jakákoliv zkomolenina, nebo úmyslné "se přeřeknutí" znamená automaticky bod pro soupeře. Pravidla jsou shodná s již zmíněným Double discem, jen s tím rozdílem, že za každou chybu jetým "odměněn" lokem piva. Podaří-li se dvojitý disk, jsou to loky dva. Tým vítězí tehdy, dosáhne-li 10 bodů a nebo totálního "vyčerpání" soupeře.

Tak jako ultimate, tak i pravidla Piček lze vykládat a měnit podle momentální potřeb a místních zvyklostí. Je přece zcela absurdní, aby se na turnaji v Roudným lokal Staropramen místo Samsona či Budvaru.


Dovolujeme si Vám oznámiti,
že letos se koná druhý ročník
Oslav nazvaných
Turné 23-7
Tímto zveme všechny nadšence, kteří se rádi honí za placičkou zvanou Frisbee, do Chrustenic u Loděnic.
Turné začne v pátek 21.7. a bohužel zkončí už v neděli 23.7. t.r.
Co budete potřebovat ?
Stan, spacák, dobrou náladu (popřípadě něco čím si ji přivodíte) a samozřejmě chuť hrát Ultimate.
Doprava: vlakem směr Beroun (přes Rudnou u Prahy) nebo autobusem za stanice metra Anděl či Radlická.
Požehnání:
Žehnej ó Pane, toto pivo, jež milostí Tvou vzešlo ze zrna obilného, aby se stalo blahodárným lékem pokolení lidskému a vyzývám Tvého jména nejsvětějšího račiž učiniti, aby každý, kdo se z něho napije, zdraví těla svého a ochrany duše své přijal.
Skrze Krista Pána našeho.
Amen !
(papež Pavel V. - Rituale Romanum)
P.S. Dárek s sebou.
Ultimate

KECY HECY

Postřehy z pozdního večera

- tak co Petro, už si Mezsánimu konečně pořádně sáhla za krk?

- nejmenovaný hráč (P. Sch. z Pd) i přes nátlak několika hopsinek udržel chladnou hlavu a seděl na své židličce, i přes to, že jeho kolena byla zatěžována další osobou, tentokráte ženského pohlaví, velmi způsobile po vzoru žáčků z první třídy s rukama vzadu. Po hluboké úvaze dal přednost osahávání tenčích nožek hospodské židličky.

Recept

Jak vyřadit hráče týmu bez fyzické likvidace? Tak "např.": hrajete-li nerozhodně s NK a velká pohyblivost a mrštnost Levíčka vám činí potíže, zajděte za Ježurou stojící na postranní čáře. Zde s ní zaveďte velmi důvěrný rozhovor. Potom již jen můžete sledovat žárlivé pohledy hráče s kšiltem dozadu jak mu padá disk za diskem. (- OVĚŘENO -)

Exkluzivní klub

Na turnaji Bad Joke došlo k již druhé schůzce členů exkluzivního klubu jehož členy je jen několi privilegovaných hráčů frisbee. Podnínkou a vstupním testem pro přijetí do klubu je, že osoba žádající o přijetí musí být "chlap" (tím není vyloučeno přijetí dívek), musí udržet půllitr a znát odpověď na otázku: "Co děláme?". V současné době se požitkům a výhodám klubu těší cca. 7 hráčů (stav silně kolísá podle momentální nálady a rozpoložení ostatních členů).

Parte

S lítostí v srdci a slzách v očích Vám všem musíme oznámit, že nás opustila opora týmu NK, Levíček. Jak jistě všichni víte, Levíček se dostal na křižovatku své hráčské kariéry a prohlásil, že pokud NK ve Všenorech nevyhrají tak končí. Nezbývá než suše konstatovat - Pd opět vyhráli.

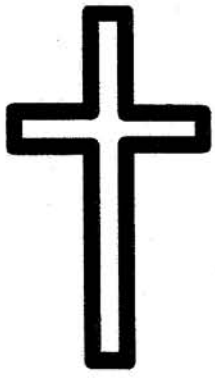

PAST

Ultimate ... jedinný způsob jak létat

Veškeré dopisy, dotazy, připomínky nebo kritické poznámky zasílejte na jednu z následujících adres:

Rudolf Ringelhán
Lipecká 371/4
Praha 10 - Malešice
108 00
tel.: (02) 771133
nebo
Daniel Hokeš
Pod Palatou 5
Praha 5
150 00
tel.: (02) 523123

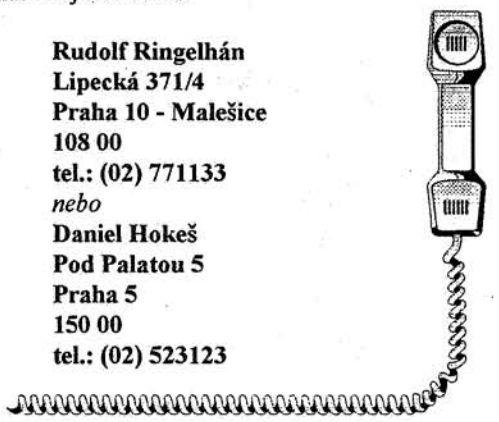

ME '95 - trička

V srpnu pojede reprezentace na ME do Francie. Za tímto účelem se připravuje výroba nových drezů. Po zkušenostech z minulého roku, kdy bylo nejprve zhotoveno 20 triček a posléze dalších 20 pro ostatní zájemce, čímž se výroba značně prodražila, přicházíme již nyní s nabídkou na závazné objednání repre drezu. Ten kdo má zájem ať se ohlásí u Libora(Pd) nebo Daveho (TM). Pozdější dodělání nebude možné.

Výpomoc

Libor (Pd) prosí veškeré uznalé o přátelskou výpomoc s prací na domečku (nikoliv z karet) ve Zličíně. Menší brigádka se koná dne 5. -6. červencea jak znám Libora tak nezůstane případným pomocníkům nic dlužen.

PAST - časopis věnovaný hře zvané Frisbee Ultimate a lidem, kteří ji mají rádi. Redakce: vydavatel: Ruda (Pd), šéfredaktor: Dany (Pd), distributor: Libor (Pd), odborný poradce: Jeff (Pd), Papá (Pd), stálí dopisovatelé: Davídek (3SB), redakční překladatelka: Jíťa (Pd), fotografové: Dave (TM), Burton (Pd), technický poradce: Petr (Pd), redakční očko: Radek (TM).

SPIRIT OF THE GAME

PAST

ULTIMATE ... jediný způsob jak létat !

Skóre 5:2 | Vydává PAST f. s. b. o. | 23. 7. 1995

TURNÉ 23-7

Autor: Ruda (Pd)

23. července. Opět, tedy přesněji již podruhé oslavenecký turnaj. Loni v Malé Hraštici byla založena tradice, které se organizátoři, přesněji řečeno oslavenci v jedné osobě budou těžko zbavovat. Tak tedy Hepy birsdej všem kdo 23. slavíte narozeniny, vše nej těm co mají svátek a doufám, že jste se nezalekli prognóz a nenechali se odradit katastrofickými scénáři Mezsániho, který informoval o stavu sociálních (spíše o neexistenci) zařízeních patřících místnímu FK Chroustíkov a přijeli jste minimálně v takovém počtu jako loni k Danymu na chajdu. Rád si opět přiťuknu s Táňou, která snad již pochopila, že eskalátory máme jenom v metru a obchodním domě Kotva.

A jak si stojí dnešní Past? Je léto, prázdniny a tak se nám příspěvky vybíraly o mnoho hůře. Proto díky Papámu za jeho další ABC lekci. Jako další nezklamali stálice Davidek a Liborek. Proto čtěte pozorně a nezapomínejte, že Past nejde dělat ve třech či čtyrech lidech.

P.S. Málem bych zapoměl na novice v naší Pasti - a tím je Mezsáni (Pd). Doufám, že jeho komentář Roudného 95 se setká s velkým ohlasem a do redakce nám budou chodit dopisy požadující další originální příspěvky od tohoto tichého a nesmělého hráče.

OMLUVA

Autor: Dany (Pd)

Na turnaji v Roudném jsem byl upozorněn Vítkem (bývalý trenér a manažer NK) že jsem v PASTI skóre 4:2 neprávem obvinil North Kites, že porušili pravidla o přestupu hráčů během ligového ročníku jako první tým.

Na tomto místě se omlouvám jménem redakční rady časopisu PAST za nepřesnosti v článku z čísla 4:2 "NA SLOVÍČKO S ČAF".

První "nedovolený přestup" se podle mě dostupných informací uskutečnil již na předcházejícím druhém ligovém turnaji ve Skutči. Zde se družstvo Bad Joke nezúčastnilo turnaje a "torzo" (Hugo a Filip) odehráli utkání za jiná družstva. Tito hráči však měli konkrétní souhlas od jednotlivých členů ČAF (cituji Huga z BJ). Zařazení hráčů North Kites na třetím turnaji ve Všenorech však bylo odsouhlaseno pouze na kapitánském mítinku, který podle mého názoru nemá k tomuto oprávnění. Na tomto turnaji však hrály hráčky NK za dvě družstva (NK a Bosorky), což si myslím je přestupek mnohem závažnější, než když se družstvo nesejde a rozptýlí se do ostatních týmů.

Ani jednoho rozhodování o umožnění startu jsem se nezúčastil a proto se předem omlouvám za případné nesrovnalosti. Možná by stálo za uvážení, zda jednotlivých jednání ČAF, popřípadě i kapitánských mítinků, by se nemohl zúčastnit i zástupce za redakční radu PASTi pro zajištění objektivních informací našim čtenářům.

Žádám, aby tento i předcházející článek nebyly brány jako útok či projev antipatií ke komukoliv, ale upozornění na určité jevy v ligových turnajů, kterým by se mělo předcházet, popřípadě se musí řešit.

ČAF INFORMUJE

ČAF - Česká asociace frisbí

☻ Tak nejprve lepší zpráva - vybrali a odeslali jsme 1/2 peněz a ostatní nezbytnosti pro účast na ME ve Francii. Druhá polovina bude zaplacena při příjezdu (děkujeme za pochopení Frantíci).

☹ Přislíbené peníze od státu jako příspěvek na státní reprezentaci stále v nedohlednu.

☹ Tři hráči, kteří byli vybráni trenérem repre Papám odmítli účast (Radek z TM kvůli déletrvajícímu zranění svalu na noze, Radio z NK kvůli velmi nejasnému důvodu - prý nemá čas....., a Levíček prozatím z neznámých důvodů.).

☻ Návrh na repre trička udělali a doposud předložili Burton (Pd) a Michal (Pd). Jako návrh, který bude použit na potisk byl vybrán Burtonův nápad (alespoň někdo - díky kluci za snahu.....).

☹ A co ostatní týmy, kde jsou návrhy od ostatních týmů?!

☻ Trička pro repre přiveze Jeff až z Ameriky. U nás se nepodařilo sehnat kvalitní levná trika.

☹ Je vidět, že zamračených jojo je víc, tak poslední - ČAF nefunguje tak jak by měla.

A teď další informace. V roce 1996 by se mělo uskutečnit ME klubů. Hádejte kde. Ne špatně. Není to nikde jinde než u nás. To zíráte.

PRŮBĚŽNÉ VÝSLEDKY LIGOVÉHO ROČNÍKU 1995 PO ČTYŘECH TURNAJÍCH

	Nový Březenec		Skuteč		Všenory		České Budějovice		BODY A POŘADÍ	
	North Kites		Terrible Monkeys		Bad Joke		3SB			
	POŘADÍ	SKORE	POŘADÍ	SKORE	POŘADÍ	SKORE	POŘADÍ	SKORE		
3SB	4	84:34	2	69:27	2	*	4	67:33	26	2-3
Bad Joke	7	41:94	-	-	7	*	7	14:71	8	8
Bosorky	9	13:109	8	12:91	9	*	8	17:70	4	9
Bowle	8	30:94	7	33:73	6	*	6	22:74	11	7
North Kites	3	91:42	5	62:44	5	*	-	-	16	5
Pd	1	102:23	1	75:24	1	*	2	72:25	33	1
Pd Free	6	33:68	6	35:74	8	*	5	35:51	13	6
Prague Lions	5	92:45	3	68:43	3	*	1	93:16	26	2-3
Terrible Monkeys	2	86:47	4	62:40	4	*	3	61:3	25	4

ABC tréninku

lekce 6.

Autor: Papá (Pd)

KLAMÁNÍ

Aby se hazeč (thrower) uvolnil od obránce (marker) užívá pivota. Není to však plynulý pohyb kolem pivotové nohy s častou ztrátou rovnováhy, ale cílené pohyby a dokonalé naznačování hodu bez vypuštění disku. Tyto pohyby a náznaky by měly být prováděny v dostatečné šíři (cca 3 m - alespoň 1,5 m na každou stranu od pivotové nohy), dostatečně koordinovaně (bez ztráty rovnováhy a s možností kdykoliv disk hodit) a dostatečně přesvědčivě, aby markera vyvedly z rovnováhy a potřebnou stranu pro hod uvolnil.

K tomuto nám dopomáhá znalost házečova desatera, všech možností do kterých nabíhající může naběhnout, konkrétní schopností nabíhajícího spoluhráče a vlastní schopností hodit kterýkoliv z hodů (přímý, banán, podhozený, upside), tak aby mohl být chycen.

Házečovo desatero:

1. Nenech se zaskočit obráncem.
2. Používej periférní vidění (tzn.sleduj celou plochu hřiště před sebou) a upřený pohled (tzn. kontakt očima - tichá dohoda s nabíhajícím, že disk očekává).
3. Nevybírej jednoho hráče (tzn. nečekej až se uvolní tebou vybraný hráč, ale nahrej tomu kdo se první dobře uvolní).
4. Užívej pivotů a klamání obránce.
5. Nesignalizuj přihrávku (nedej znát obránci, např. kývnutím hlavy, že budeš přihrávat).
6. Nedělej vynucené přihrávky (tzn. nenech si absolutně vnutit obráncovy snahy - nenech si napočítat).
7. Házej pouze jisté přihrávky.
8. Rychle odhoď, když myslíš, že je uvolnění nejlepší.
9. Přihrávku: a) na dobrého chytače hoď rychle.
   b) hoď do dobré pozice na chycení.
   c) hoď ve vhodný okamžik pro chycení.
   a,b,c: časování přihrávky.
10. Po odhození okamžitě vyběhni.

Jak víme, tak marker má velice malé procento naděje zachytit vyhozený disk a naše klamání mu to má prakticky znemožnit. Proto je úspěšný zákrok markera ostudou hazeče, po kterém následuje rychlý bod soupeře.

Druhý hráč, který měl nějakým způsobem oklamat obránce (defendera), je nabíhající hráč (reciever). Jeho hlavním úkolem je dostat se od svého obránce tak daleko, aby dosáhl svého, potřebuje především rychlost, obratnost, správně využitý moment překvapení a herní myšlení. Vypadá to mnohem složitější než u hazeče, ale není tomu tak. Musíme však PŘEMÝŠLET:

A - Která strana je pro přihrávku otevená a která zavřená.

B - Kam je dobré naběhnou a jaké klamání užít.

C - Kdy je třeba vyběhnout, jak rychle a kdy zrychlit.

D - Jak uvolnit prostor pro další náběh. To zatím není cílená součinnost družstva, ale pouze úkol jak co

nejrychleji vypadnou a nepřekážet.

Ideální je samozřejmě být volný na otevřené straně a v klidu disk chytit. Abychom se svého obránce zbavili, musíme vyběhnout v okamžiku kdy to nečeká (právě kouká na disk, zakopnul nebo nadává svému spoluhráči že špatně brání). Pokud je obránce stále ve střehu, musíme ho klamavým pohybem dostat z výhodné pozice a prudkou změnou směru se dostat do prostoru kam nám může hazeč přihrát. Klamavým pohybem můžeme myslet pouhé naznačování pohybu tělem do opačné strany než chceme běžet nebo také vyběhnout do tohoto směru.

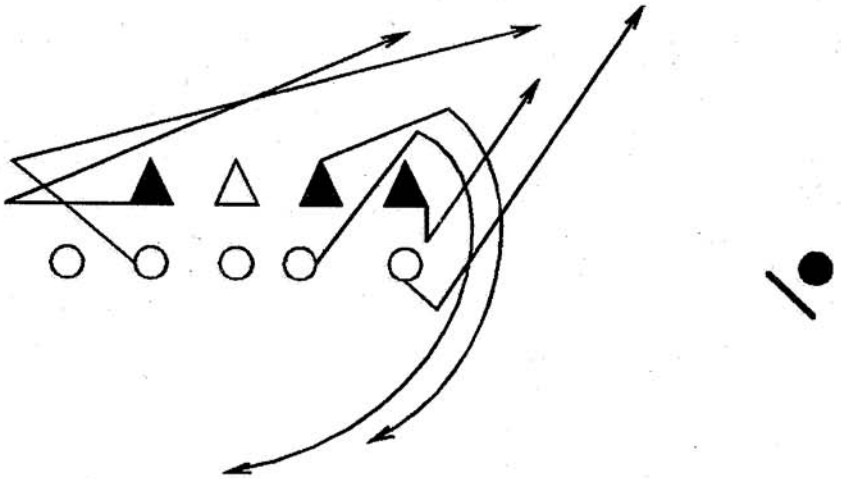

V KAŽDÉM PŘÍPADĚ TENTO POHYB MUSÍ BÝT TAK DLOUHÝ, ABY SE OBRÁNCE Z POZICE DOSTAL.

Další možnosti je prudké vyběhnutí směrem k disku a klamání provedeme až po 5-10 metrů běhu. Toto klamání však provedeme v průběhu jednoho náběhu max. 1 (2)krát. Pokud jich provedeme více, může se nám stát, že oklameme i hazeče.

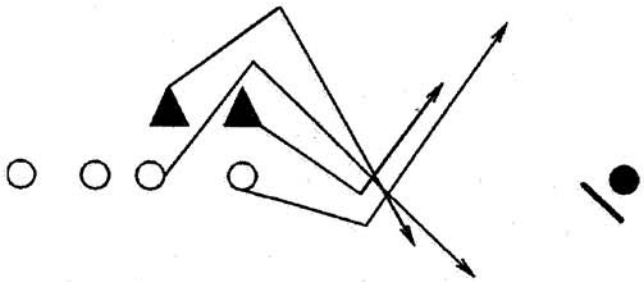

Musíme se také naučit využívat postavení obránce. Pokud běží stále vedle nás, prudce odbočíme od něj a to i do zavřené strany. Pokud běží před námi, musíme k odbočení do požadované strany využít okamžiku kdy se na nás nedívá = sleduje kam běží a zda již disk neletí.

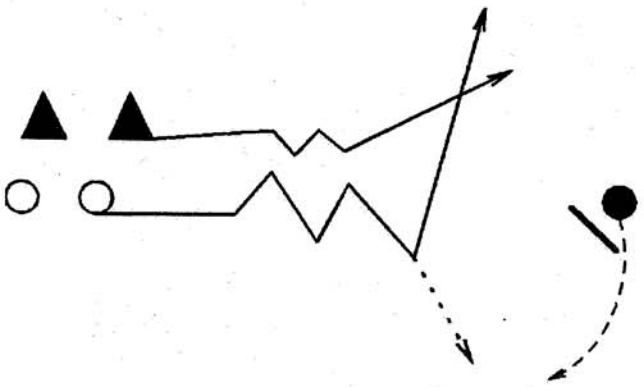

ad. C) Časování náběhu: Pokud hra začíná a máme postavenou lajnu, tak není nutné aby ze zástupu vybíhal vždy první. První náběh by měl vždy začít těsně před tím, než házející ustanoví pivotovou nohu. Druhý náběh začíná 2-3 sec. po prvním. Návaznost dalších náběhů je velice důležitá a to nejen z hlediska času, ale především z hlediska prostoru, kam naběhnout - to je již hráčská předvídavost a je důležitá především pro středy a dlouhé.

Rychlost náběhu: - klamání - 80% rychlost.
- vlastní náběh 90% rychlost
- 10% rezerva na zrychlení do disku.

ad. D) Vlastní vyklízení prostoru by mělo proběhnout co nejrychleji (alespoň 50% rychlosti) aby se v prostoru pro přihrávku pohybovalo co nejméně hráčů. Proto odbíháme co nejvíce u kraje hřiště a většinou zavřenou stranou.

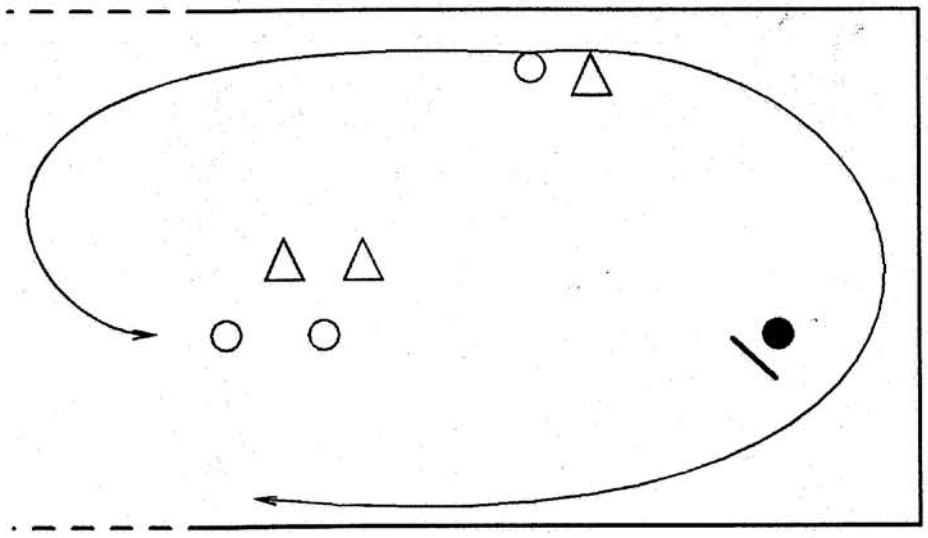

Na dump + vyklízení

Ještě přidáme **desatero nabíhajícího:**
1. Mysli abys věděl kdy a kde se pohybovat.
2. Ohodnoť schopnosti soupeře.
3. Fintuj, klamej a naznačuj.
4. Když jsi volný kontaktuj očima hazeče.
5. Pohybuj se ve směru letu disku a chytej ho v optimálním bodě.
6. Pouze natažené ruce udělají včasný chyt.
7. Chytej přihrávku nad hrudí prsty nahoru a pod hrudí prsty dolů.
8. Používej dvě ruce kdykoliv je to jen možné.
9. Sleduj disk celou cestu až do rukou.
10. Čti dráhu letu disku a reaguj na ni.

HLAVNÍ JE O VŠEM (HŘE) DOSTATEČNĚ DLOUHO **PŘEMÝŠLET** a vzít si dobrý příklad z dobrých hráčů - možná i z těchto kapitol.

Pomalu se dostávám k dalším problémům a začínáme se přibližovat součinosti družstva - kombinacím.

PIČK - IN

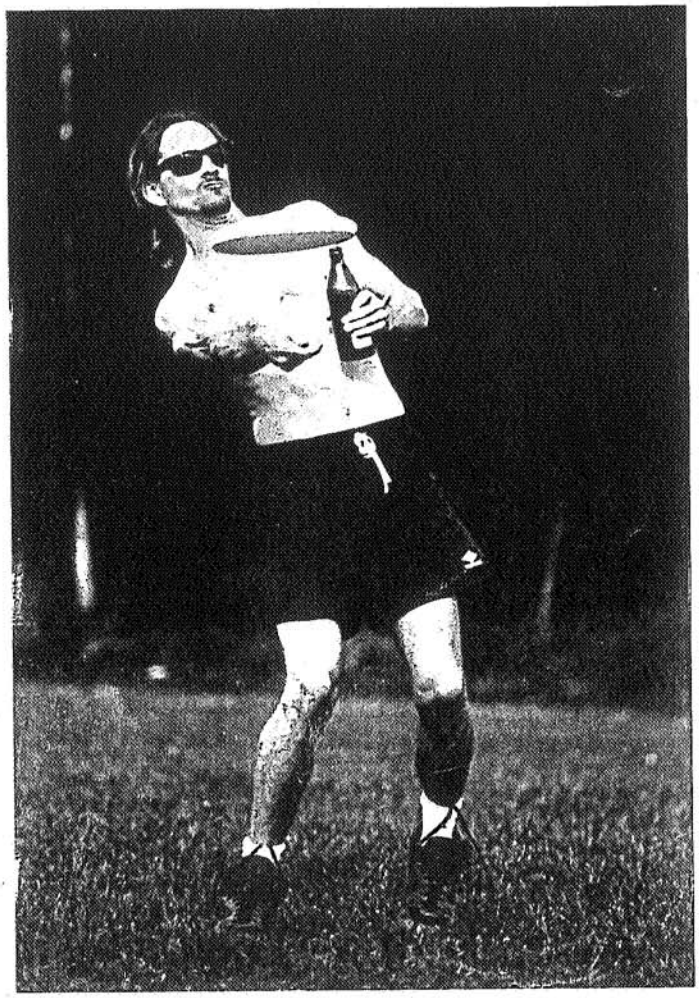

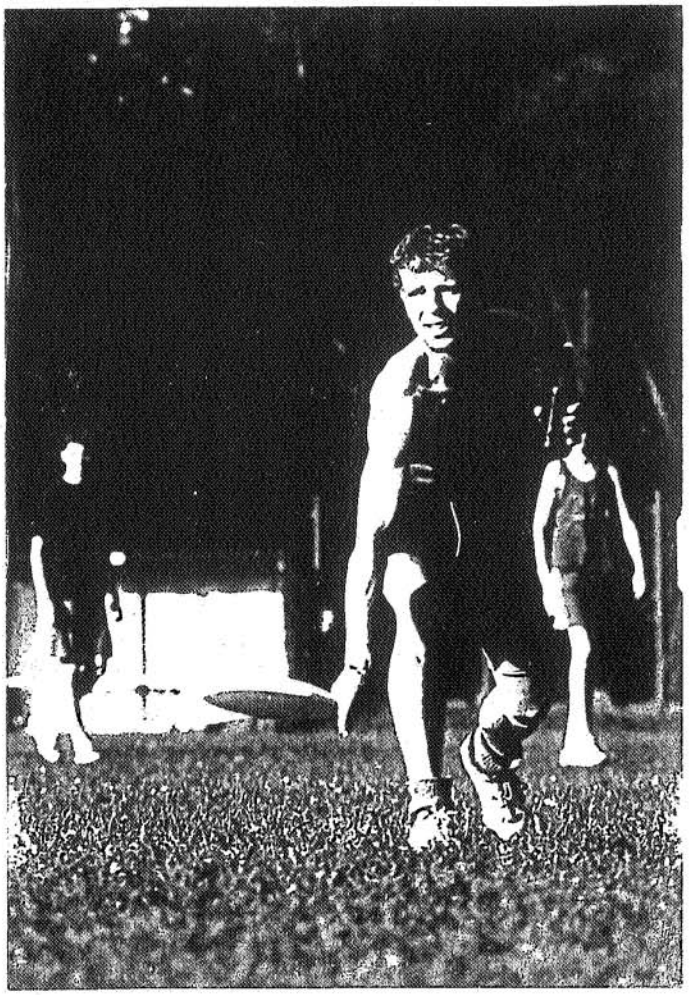

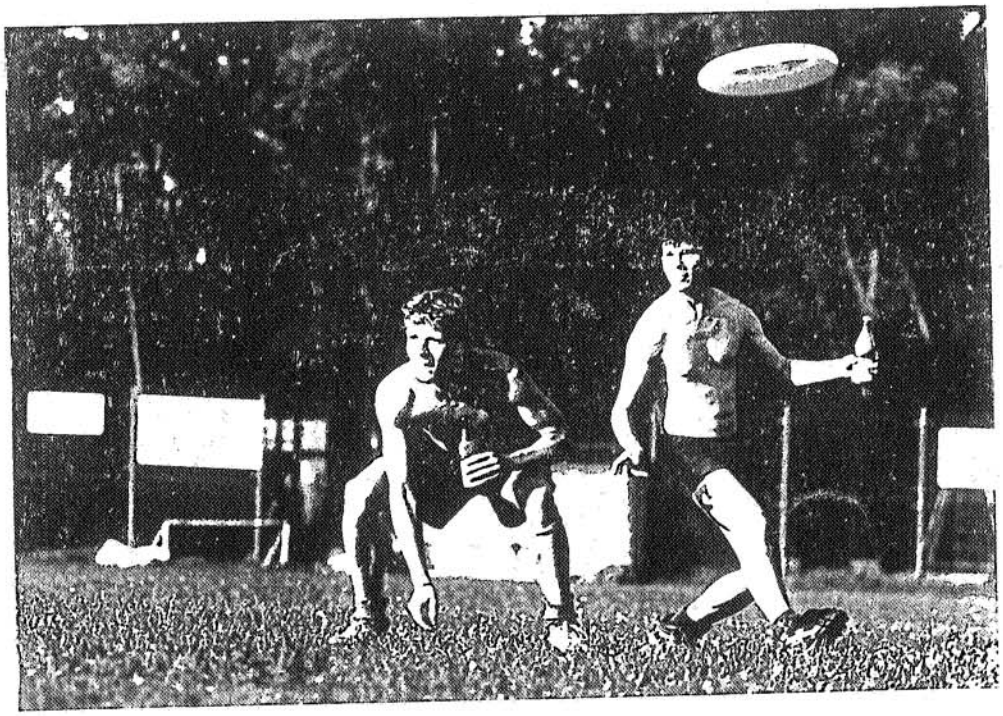

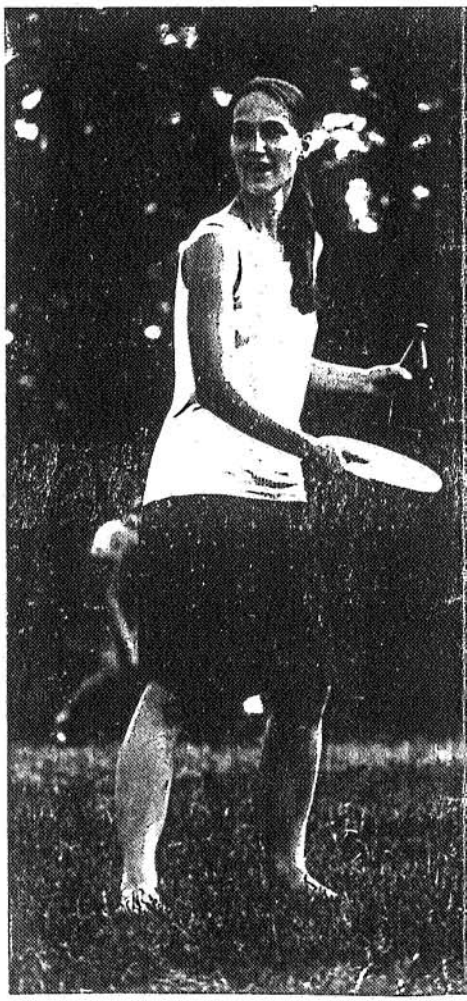

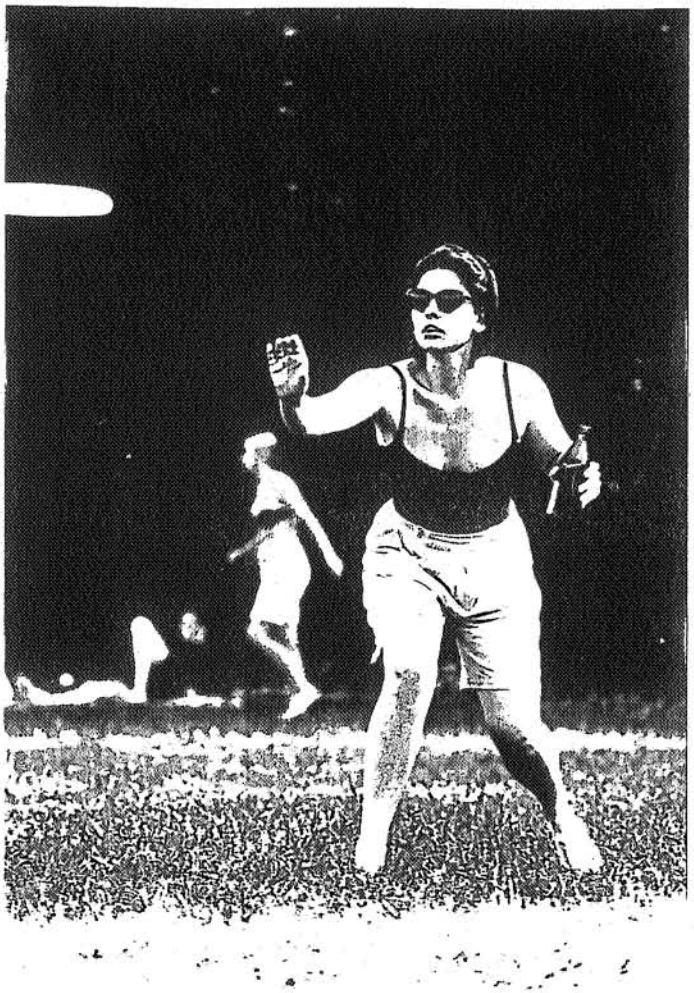



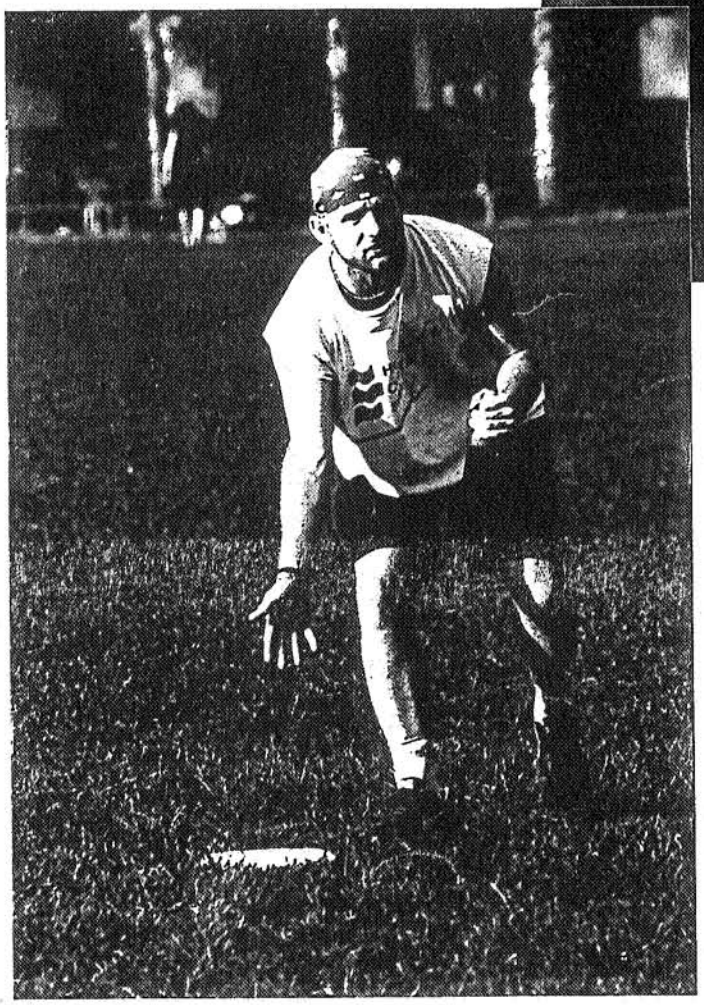



ROUDNÉ 1995

Hodnocení ligy '95

Redakce Pasti zaslala všem povolaným v jednotlivých týmech dopis ve kterém žádá o zhodnocení průběhu letošní ligy (doposud proběhly 4 z 5 ligových turnajů). Jako první Vám přinášíme hodnocení ligy týmem Pd ana jiné straně týmem 3SB.

1. TERMÍNY

Nešťastnou změnou temínu Jirkovského turnaje se stalo, že se nashromáždilo několik turnajů hned po sobě. Pro příští ročník doporučujeme na ČAF dohodnuté termíny neměnit a ligu začínat koncem dubna, dále dva turnaje v květnu (z toho jeden neligový - Pražské jaro) a dva v červnu.

2. POŘADATELSTVÍ

K pořadatelství či organizaci turnajů lze jen říci, že mnohdy předčila hranice dokonalosti, např. jako ve Skutči. Ale ani jiným turnajům nelze nic moc po organizační stránce vytýkat. Snad jen větší pozornost by v příštím roce zasluhovalo zajištění časomíry a počítání skóre.

3. ÚČAST

Tím, že většina týmů se potýká s nedostatkem hráčů mnohdy tým nebyl schopen dát dohromady ani potřebných sedm. Proto bychom chtěli doporučit všem týmům aby se pokusili nabrat nové lidi a tím přispěli k rozšíření ultimate v Čechách.

4. POPLATKY

A. Nejprve zápisné při zahájení ligy. Na první schůzi ČAF se dohodlo, že tým zaplatí 1000 Kč jako takovou záruku za účast svého týmu na ligový turnaj, aby se neopakovala situace z minulého roku. Loni do Roudného přijely jenom čtyři týmy a tím se turnaj hodně prodražil a nebýt toho, že i pořádající tým 3SB zaplatil sám sobě turnajhové poplatky tak na turnaj doplácíme ještě dnes. Tak to bylo proč se "zápisné" mělo platit. Ano, platit. Nikdo jiný kromě nás zmíněných 1000 Kč nezaplatil. A tak letošní Roudné trošičku připomínalo loňské. A tak doufáme, že zodpovědní v ČAF přitvrdí a dají do pořádku co není.

B. Turnajové poplatky. Na české poměry lze říci, že účast na turnaji co se týče týmových a hráčských poplatků byla přijatelná.

5. SOUTĚŽNÍ ŘÁD

Soutěžní řád je pěkná věc, ale proč se vymýšlí, když se nedodržuje!? Za nedodržování tohoto řádu vyníme ČAF. Nasledně pak vznikají hádky a obviňování, jako jsme toho byli svědky v Roudném.

6. DÍVČÍ TÝM

Tak jakoletos, doufáme, že i v příštím roce se utvoří dívčí tým Bosorky. Je však třeba zvětšit snahu o udrření tohoto týmu a samotné hráčky by neměly postrádat více zodpovědnosti a optimismu.

PrDi na letním soustředění

9. - 15 července 1995; Lázně Bělohrad

Autor: Ruda (Pd)

Charakteristika letního prďáckého soustředění by zněla asi takto: šest hodin, Brouček, rybík a půlnoční koblihy. Vím, že z toho asi nebudete moudří, tak proto popořádku.

Lázně Bělohrad je městečko, na kterém je poznat, že v minulosti cosi znamenalo. V současnosti je zde SOU, kterému patří internát v malém zámečku - tam jsme bydleli. Asi deset minut loudavou chůzí od zámečku se nachází rybníček - tam jsme se koupali. Coby kamenem dohodil je posekaná travnatá plocha - tam jsme trénovali a třicet metrů od zadních vrátek zámečku je velice příjemná teráska kde čepují Broučka bratru za 5,80 Kč - tam jsme doplňovali tekutiny.

Chybí Vám ještě něco? Jo pravda vysvětlení půlnoční koblihy. Opět nedaleho je i místní malá pekárna, kam jsme si chodili pro koblížky či jiné pochutiny přímo z trouby. Okolo dvanácté večer přišli náramně vhod. A zmíněných šest hodin (ráno) byl čas každodenního buzení. Za třicet minut začínal trénink, snídaně až potom. Druhá fáze od sedmi večer. Vše přizpůsobeno velkému vedru.

Jak soustředění hodnotit. Jako další plus. Soustředění bylo zaměřeno na zdokonalení házení. Proto jsme měli sebou kamery na které jsme natočili házení jednotlivých hráčů s obranou a bez obrany. Každý si potom mohl prohlédnout sám sebe a vysledovat jakých se dopouští chyb, popřípadě srovnávat s ostatními.

Pozn. red. Radi bychom otiskli i poznatky z jiných klubových soustředěních, pokud se konaly. Napište nám na známé adresy na konci Pasti.

ROUDNÉ 95

Autor: Mezsáni (Pd)

Stejně jako v loňském roce tak i letos si tým 3SB k uspořádání svého turnaje vybral malebnou vesničku Roudné nedaleko Českých Budějovic. Na místo konání se jednotlivé týmy sjížděly již od pátku, jak je ostatně frisbijáckou tradicí. Vzhledem k červnovému počasí (a teplo opravdu bylo) volili pořadatelé ubytování ve stanech. Navíc pro případné bezstanovce zde byly k disposici dva vojenské "hangáry". Podle programu turnaje měl být páteční večer věnován rozlosování a rozpití. Pořadatelé však neuváženě pořadí těchto dvou procedur prohodili, čímž se rozlosování automaticky přesunulo na sobotu.

Místo očekávaných devíti týmů jich bylo pouze osm, s tím, že Bad Joke přijeli v šesti. North Kites, kteří měli problémy již ve Všenorech, se tentokráte dostavili (pokud nebudu počítat Vítka) jen s dvěma hráči - čest zachraňoval Levíček a Steve. Sobotní ráno se stalo překvapením tuším nejen pro mě. Hráči týmu Pd se rozhodli, že tento turnaj odehrají v sedmi lidech, t.j. bez střídání. S přihlédnutím k povětrnostním podmínkám to byl krok přinejmenším odvážný. Hned v prvním utkání (Pd versus Terible Monkeys) se o tom měli přesvědčit. Opičáci, kteří v pátek vypadali, že se možná ani nesejdou, nastoupili v téměř nejsilnější sestavě. Chyběli tuším pouze Pavel K. a Péťa P. A abych nezapomněl, navíc měli ještě Marka (Vego) - Američana, který je v Čechách na prázdninách. Dál již to šlo velice rychle prostě TM vyhráli a pédéčkám se pěkně protáhli ksichtíky. Zdálo se mi, že toto vítězství TM je prvním krůčkem k vítězství celkovému. Jejich střet s Prague Lions však této vizi zasadil citelný šrám a jak se později ukázalo, výsledek tohoto utkání se jim stal osudný. Jelikož v zápase mezi Pd a Prague Lions se pédéčkům podařilo zvítězit a další prohru žádný z výše uvedených týmů již neutržil. O celkovém pořadí rozhodlo skóre ze vzájemných zápasů.

Pro rozptýlení byl pořadateli na sobotní podvečer připraven turnaj ve hře nazývané PIČKY (patent 3SB), jež je odvozena z původní Double disc curt. Do soutěže se přihlásilo tuším 16 dvojic, které mezi sebou hráli vyřazovacím způsobem (takzvaný pavouk). Z pravidel bych rád připomenul pouze povinný lok z piváka za každý soupeřův bod. Není třeba zdůrazňovat, že s časem nabírá hra na zajímavosti, neboť počáteční nervozita a křečovitost z hráčů postupně opadává.

Po příjemně chladivé sprše se počal zvolna rozjíždět všemi očekávaný a milovaný (alespoň doufám) sobotní večer. Ten roudenský měl zaostřeno na partnerské dvojice, kterým bylo dovoleno vše, pokud se nacházely na veřejném prostranství. Jakmile ale byli přistiženi při nějakých nepravostech v různých potemnělých zákoutích, trest v podobě černé čáry na čelo je neminul. Bohužel někteří ochránci mravnosti s přibývajícím časem začali pravidla hry striktně nedodržovat a čárkovat jak se jim zachtělo. Jedna z domorodých slečen byla dokonce očárkována takovým způsobem, až ji příslušný mravokárce musel utěšovat.

Vzhledem k výše napsaným řádkám je myslím patrné, že turnaj se mi opravdu líbil. Stále však nemohu zapomenout na skutečský divadelní kus v podání TM, proto tento turnaj hodnotím jako velmi dobrý.

	3SB	Bowle	Pd Free	Bosorky	TM	Pd "A"	PL	Bad Joke	SKORE	BODY
3SB	**R**	15:3	13:4	14:0	5:10	5:9	3:16	12:1	67:33	4
Bowle	3:15	**O**	1:8	8:7	1:11	0:17	1:11	8:5	22:74	2
Pd Free	4:13	8:1	**U**	8:2	4:5	4:12	0:17	7:1	35:51	3
Bosorky	0:14	7:8	2:8	**D**	4:12	0:11	0:11	4:6	17:70	0
TM	10:5	11:1	6:4	12:4	**N**	7:5	5:11	10:0	61:30	6
Pd "A"	9:5	11:1	12:4	11:0	5:7	**É**	8:7	16:1	72:25	6
PL	16:3	17:0	17:0	11:0	11:5	7:8	**9**	14:0	93:16	6
Bad Joke	1:12	5:8	1:7	6:4	0:10	1:16	0:14	**5**	14:71	1

SPIRIT: Terrible Monkeys

POŘADÍ V TURNAJI: 1. Prague Lions
2. Pd
3. Teribble Monkeys
4. 3SB
5. Pd "Free"
6. Bowle
7. Bad Joke
8. Bosorky

VÝTĚZOVÉ V PIČKÁCH: Mezsány (Pd) a Bíďa* (Pd)

TÝM SNŮ: Dave (TM); Mezsány (Pd); Davídek (3SB); Bíďa* (Pd); Verča (3SB); Petruška (NK); Štírek (NK)

* Holub Jan

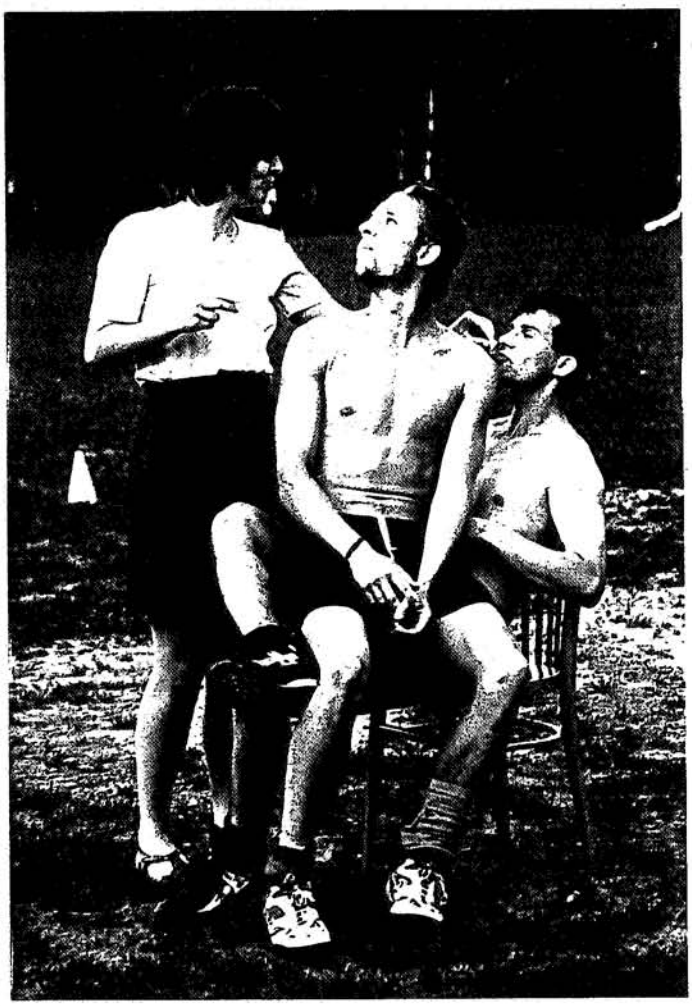

Ve třech se to lépe táhne?



Pod dohledem mistra.

Liga pětkrát jinak?

Autor: Davídek (3SB)

Jak napověděly čtyři ligová kola, v Čechách se konečně začal hrát ULTIMATE. Na trávníku se proti loňský sezóně pohybuje mnohem víc lidí s plackou, úroveň hry se podstatně zlepšila a organizace turnajů už tolik nevázne. Přes všechny dílčí úspěchy existuje v český lize pár věcí, který by podle mě stály za vylepšení:

1. Neměl by se počet ligových turnajů zredukovat?

Zdálo se mi, že na turnaj v Roudném většina lidí nehrála s takovou chutí jako na např. na prvním turnaji. Je jasný, že hrát čtyřikrát během třech měsíců proti stejným týmům omrzí. Navíc, zážitky (herní) z mezinárodních turnajů jasně přebijou zážitky z ligových (i když to se zatím týká Pd a několika jednotlivců). Vůbec teď nemluvím o penězích a nevhodných termínech - tři víkendy za sebou ...

2. Což takhle dát si jeden mezinárodní turnájek navíc?

Myslím teď mezinárodní turnaj pořádanej jedním z českých týmů. Souvisí to s bodem 1., kdyby se mohl jeden ligový turnaj nahradit trochu větším, mezinárodním. Mohl by být povinný pro všechny české týmy (se stejnými sankcemi jaké jsou (dosud spíš nejsou) pro ligový kolo), pozvat třeba Slováky a Maďary.

Osobně bych se pak přimlouval jen za tři ligová kola plus jeden mezinárodní turnaj za účasti všech českých týmu plus Pražské jaro za účasti nejlepších českých týmů. Snad by potom zbylo více času jezdit ven. A to je jediná cesta jak posunout úroveň českýho frisbee (tedy i ligy).

3. Spirit of the game.

Z vyhlašování spiritu se na turnajích, kde hrajou pořád stejné týmy stává formalita ("někoho tam napiš, dyť je to stejně jedno"). Proč nevyhlásit nejslušnější tým za celou sezónu? A s pořádnou cenou? (Teď mi zní v uších Rudovi nářky, že Spirit patří ke každému turnaji).

4. Motivace pořadatelů turnaje.

Je škoda, že zatím neexistuje vyhlášení nejlepšího turnaje roku - třeba s finanční odměnou. Všichni sice říkáme, že nám o peníze tolik nejde, ale nákup několika disků na trénink by se určitě hodil.

A jak sehnat peníze na takovouhle cenu? Třeba na každým turnaji vybrat od každého hráče symbolických 5 Kč (dohromady to už ňákej disk hodí).

Kdo by určil vítěze? Jednou z variant je sestavení nezávislé komise (z lidí z týmů, kteří nepořádaj turnaj). Snad by se pak turnaj změnil v něco víc než pouhé pobíhání po hřišti přes den a sezení u půllitru přes noc.

Ještě jedna věc: trénink v přípravě turnajů je moc důležitý pro případné pořádání ME klubů.

5. Schůze ČAF na turnajích.

Vůbec celá práce ČAF (tedy i moje) je asi největším zklamáním letošního roku. Práci by snad zlepšilo přesunutí schůzí ČAF na jindy než na sobotu před nebo v průběhu párty (třeba na pátek?). Neuškodila by ani přítomnost šéfredaktora Pasti jako zapisovatele. Je to asi nejjednodušší cesta, jak dostat projednávané body do časopisu. Taky přítomnost Papáho na schůzích ČAF by byla přínosem pro všechny. Papá snad by si mohl jen rozdělovat úkoly a trochu řídit ten bordel. Co ty na to?

Tak, to je asi všechno co mi momentálně leželo v palici. Doufám, že tenhle příspěvek nebude sloužit jen k vyplnění volných stránek Pasti, a že se alespoň něco podaří uvést do chodu.

Pozn. red.se svolením autora: *Davídek v odstavci, který se týkal odměňování nej.. turnaje zamýšlel zvedání kvality turnaje, ne na úkor zvýšení ceny za turnaj, ale zlepšením organizace. Jako příklad by mohl posloužit turnaj Terrible Monkeys.*

KECY HECY

Hot story

Burton (Pd) osahával Mazsániho (Pd) prdelí.

Nova byla přitom

V neděli v ranních hodinách se odehrála na fotbalovém hřišti v Roudném bestiální xxxxxx. Plamen a Dáda (oba FK Roudné) si to xxxxxxx přímo na brankové čáře. Naši reportéři však Plamena vyrušili natolik, že xxxxx z Dády a odkráčel neznámo kam. Nexxxxxxx Dáda se ani po srdcervoucím výkřiku "Plamene, kam deš?!" nedočkala orga(ni)smu.

Pro televizi Nova Franta - Roudné

Omezená rychlost

Papá, víš že teď můžeš běhat po hřišti maximálně čtyřicítkou?!

A co?

V jedné z restaurací v Lázních Bělohrad (se živou hudbou) se Pd zastavili na pár pěkných piváků a aby řeč nestála začali hrát oblíbenou hru "NA! A CO? A CO? A CO? .... DVOJKU... atd...DÍKY! Při jednom z kol se Libor v zápalu hry obrátil na právě přicházejícího číšníka se slovy: "DVOJKU". Číšník neváhal a hbitě reagoval slovy: "ČERVENOU NEBO BÍLOU?"

Svatební oznámení

Dovolujeme si Vám oznámit, že dne 4. října 1995 v 11.00 hodin budou ve Vršovické radnici oddáni snoubenci P. Sch. (Pd) a S. B. (Pd free).

P.S.: zároveň dementujeme případné dementy.



PAST

Ultimate ... jedinný způsob jak létat

Veškeré dopisy, dotazy, připomínky nebo kritické poznámky zasílejte na jednu z následujících adres:

Rudolf Ringelhán
Lipecká 371/4
Praha 10 - Malešice
108 00
tel.: (02) 771133
nebo
Daniel Hokeš
Pod Palatou 5
Praha 5
150 00
tel.: (02) 523123



Od nás

Autor: Ruda (Pd)

Asi jste si stačili povšimnout, že v dnešní Pasti se nacházejí dva články na stejné téma - a tím je liga 95. Zde se vyjádřili zástupci týmů Pd a 3SB k průběhu ligového ročníku do dnešních dnů. Chtěli bychom (tedy jako Past) otisknout názory i ostatních týmů. Proto tímto žádáme North Kites, Prague Lions, Bad Joke, Terrible Monkeys, Bowle a Bosorky (žádný jiný tým mě již nenapadá) aby nám napsali na stejné téma, co si o tom myslí právě oni. Rádi otiskneme jekýkoliv (?!) příspěvek. Předem díky za spolupráci. Adresy jsou o 15 cm výše.

PAST - časopis věnovaný hře zvané Frisbee Ultimate a lidem, kteří ji mají rádi. Redakce: vydavatel: Ruda (Pd), šéfredaktor: Dany (Pd), distributor: Libor (Pd), odborný poradce: Jeff (Pd), Papá (Pd), stálí dopisovatelé: Davídek (3SB), redakční překladatelka: Jíťa (Pd), fotografové: Dave (TM), Burton (Pd), technický poradce: Petr (Pd), redakční očko: Radek (TM).

PAST

ULTIMATE ... jediný způsob jak létat !

Skóre 6:2 | Vydává PAST f. s. b. o. | 28. 10. 1995

Uf

Autor: Ruda (Pd)

Na pokraji hlady a vysílení, ale stálo to za to (J. Cimrman), nebo alespoň doufám. Tedy tady je další Past roku 1995.

A co je od minulé Pasti nového. Tak např. Jeff má nové bejby Antonín David. BLAHOPŘEJEME.

Mart'ák si vzal Ifku. Nebo Ifka Mart'áka, no tak nějak to bylo. BLAHOPŘEJEME.

Pd provádějí nový nábor. ~~BLAHOPŘEJEME~~. Tak to by stačilo.

Jinými slovy u Jeficků je teď poněkud rušněji než obvykle, u Mart'áků podle nejmenovaných zdrojů z TM tábora žádná změna. A co Pd? Spousty nových lidí resp. děvčat, neboť týmová taktika náboru je: pouze holky. Proč? Protože máte-li zažraný holky tak kluci se už nabalí sami. To jen tak pro motivaci ostatním týmům.

A co v dnešní Pasti. PŘÍLOHA! Když nemohla býti Past na Bowle Cupu v Sovinkách tak jsme se rozhodli vydat rozšířené vydání teď.

Především se dozvíte jak bylo na minulých turnajích a na ME ve Francii, přidali jsme velmi populární rubriku Co do pupíku, nějaký ten Kec Hec, ale především bych rád splnil Burtnův životní sen a tak na <u>první</u> straně uveřejňujeme jeho konstruktivně kritický článek zaměřený především na Bosorky. Tímto bychom Burtona rádi do budoucna povzbudili a doufám, že jeho nadšení pro psaní příspěvků do Pasti vydrží.

HOLKY, KONEČNĚ S TÍM UŽ NĚCO DĚLEJTE!!!

(Burtonův monolog, aneb co mne trápí a myslím, že byste o tom měli vědět)

I přes to, že ME ve Francii je už dávno za námi, chtěl bych se vrátit úplně na začátek ligy, kdy se vlastně ještě vůbec nevědělo, zdali se na tento šampionát pojede.

Určitě si vzpomínáte s jakým obrovským nadšením, a s jakým velkým cílem, byl založen dívčí tým Bosorky. Ozývaly se hlasy: „Měli bysme spolu občas potrénovat.", nebo „Pojedeme do Francie - to bude super!", a další a další, v podstatě všechny podobného rázu. „Mužská" repre si lebedila, že konečně nebude muset spát v takovym bordelu, nebude muset čuchat Evženovi♦[i] ponožky a hlavně že takovou tu „bojovou náladu" budou vyvažovat svojí jemností, krásou a samozřejmě i křehkostí příslušnice něžného pohlaví. S velkým nadšením tedy ČAF poslala přihlášku a posléze i týmové poplatky za dva, repre, týmy. Vypadalo to opravdu až moc ideálně.

Holky se opravdu na prvním ligovém turnaji v Chomutově sešli, ale to počáteční nadšení úplně opadlo. Ani moc nevadila neuspořádaná hra - to je v celku normální, že když se sejdou hráčky z různých týmů, každá zvyklá na úplně jiný systém, tak jim to zpočátku spolu moc nejde - hlavní chybou však byl jejich naprosto laxní přístup. Je pravdou, že toto se turnaj od turnaje zlepšovalo a v Budějicích♦[h]♦ hra, i myšlení celého dívčího týmu, byly celkem na úrovni. Ale to už tu byl další problém. Holky prohlásili, že na Francii nebudou mít peníze - máme tedy smůlu (my, jako kluci). A co? Peníze, které se poslali za dívčí tým jsme tedy vlastně vyhodili do kanálu. Nejednalo se samozřejmě o horentní sumu, ale tady vůbec nejde o prachy, jde přeci o princip. Argumentace typu, že s tak vysokou částkou

---

♦ [i] Použil jsem tohoto jména, aby se někdo neurazil.

♦♦ [h] pro 3SB - v Budějcích.

nepočítaly, je přinejmenším alibistická. Nikdo, ani ČAF, netvrdil, že peníze dostaneme, takže všichni, kteří chtěli jet, už od začátku měli kalkulovat s částkou kolem 7.000,- Kč. Další hlasy, které zazněly z dívčí strany, že většina z mužské repre je normálně zaměstnaná, a má tedy stálý příjem, byly sice z části opodstatněné (existují samozřejmě i několik vyjímek), ale jen si, holky, spočítejte, kolik peněz vyhodíme za frisbee během roku (myslím tím samozřejmě zahraniční turnaje). Kdybyste pečlivě spořily, tak byste tu částku dohromady daly. Určitě budete namítat, že byste díky spoření přes rok nikam nepodíváte, ani si nic nekoupíte (s tímto samozřejmě nesouhlasím, protože to není pravda), ale přece k tomu, abyste jely do Francie vás nikdo nenutil, sami jste se rozhodly, takže není o čem mluvit. A navíc ve finále nám naštěstí vláda nějaké peníze přiklepla, takže by to nebylo zas tak moc. Už slyším hlasy, jako: „Já jsem ty peníze měla a určitě bych do Francie jela." Já nemluvím ke konkrétním dívkám, to v podstatě ani není v mých silách, já mluvím a kritizuji vás jako tým, jeden celek, jednu „osobu".

No, a abych tento monolog vedl k nějakému, doufám zdárnému, konci: Pokud se rozhodnete reprezentovat naší republiku ponechte si alespoň takový přístup, a takové odhodlání, jaké jste měly na turnaji v Roudném. Jako další předpoklad pro kvalitní reprezentaci považuji samozřejmě účast na, minimálně dvou, zahraničních turnajích, ať už open nebo čistě ženských (lepší pro případné porovnání).

Skončím, tak jak jsem začal, no trošku jinak:

„HOLKY ZAMYSLETE SE A KONEČNĚ S TÍM UŽ NĚCO DĚLEJTE!!!!!"

-Burton-

P.S. Všem, které se cítily dotčeny mým údajně arogantním výstupem bych se tímto chtěl omluvit. Byl jsem přesvědčen o tom, že mne znáte a víte, že „pod hrubou slupkou je citlivá duše" - CHA, CHA, CHÁ. Takže fakt sory.

ČAF INFORMUJE

ČAF - Česká asociace frisbí

➤ Jak většina z Vás zjistila, tak Bezno - Sovinky bylo místo konání posledního ligového turnaje. A po posledním turnaji bychom měli znát pořadí. Jelikož však neznáme kompletní výsledky (ale v nejbližší době je od dr. Hanýska dostaneme) z tohoto turnaje (tj. i počty obdržených a skórovaných bodů) a připočteme-li body za umístění, pak dostaneme shodné pořadí u týmů Prague Lions a Terrible Monkeys. Proto celkové pořadí letošní ligy přineseme v následující Pasti.

➤ ČAF doposud nedostala finanční prostředky na rozvoj sportu přislíbené v akci Grant. Opakují se průtahy stejné jako pro přidělení financí na státní reprezentaci pro letošní rok. Jen je třeba doufat, že se státní úředníci rozhoupou do konce roku aby nám ty peníze na něco vůbec byly.

➤ V nejbližší době musíme vyplnit finanční dotazník pro MŠMT a účastnit se schůze všech asociací.

I přestože si z Chrustenického turnaje moc nepamatuji, vrchní redaktor Ruda mě pověřil napsáním tohoto článku.

Nemám možnost srovnávat s loňským turnajem, ale letošní tzv. OSLAVENECKÝ hodnotím jednoznačně jako vydařený. Většina hráčů se sjela již v pátek večer a virtuózním způsobem zkušených zemědělců sklidila letní úrodu trávy na hřišti. Jen co sklidili, pravděpodobně zahájili party páteční noci. Této party jsem se bohužel nemohla zúčastnit, podrobné informace u : Kristýna (3SB), Petr K. (Pd), Burton (Pd), Bobo (TM), Ruda (Pd), Dany (Pd), Libča (TM) ....

Sobotní zápasy začínaly až ve 12 hodin. Organizátoři zvolili tuto pozdní hodinu pravděpodobně kvůli zjevné ranní únavě všech účastníků páteční zábavy. Kolem jedenácté hodiny došlo k rozlosování 4 pick-upových týmů. Tyto týmy v čele s kapitány si zvolily své názvy. Jednoznačně nejsilnější KOLCHOZNÍCI s kapitánem Mezsánym, jednoznačně nejslabším ŠULÍNI v čele s Petrem Kotěšovcem a relativně vyrovnaní SAMSON TEAM a .... Když dorazil i zbytek hráčů, všichni společně se začali oddávat vodním hrátkám u nedalekého jezu. Těm se oddávali asi do 12.30, čímž se začátek zápasu posunul ještě o půl hodiny.

Hrálo se systémem každý s každým. Všechny zápasy byly odehrány již v sobotu, tak se vesele mohla rozběhnout oslavenecká párty. Po krátké hře (pro někoho smutné, pro někoho veselé) na a po setmění došlo k právo zvednuté prdele a předáním dárků všem vyhlášení výsledků a (3SB), Dany (Pd), oslavencům (Kristýna Sch. (Pd)). Pomalu se rozbíhala Libor (Pd), Libča (TM), Petr průběhu napomohlo i party. K jejímu bouřlivému bouřlivé počasí, které nás rychle zahnalo do boudy o rozměrech 2.5 x 3 m. Nejenže se v momentě ocitlo v této truhle asi 30 lidí, ale i malé štěňátko, které se s pokročilým večerem pomalu, ale jistě, vytrácelo. Když začaly kolovat láhve Fernetu, Becherovky, Rumu a Vodky, party nabírala na síle. Déšť neustával a zvenku se čím dál častěji vracely zabahněné postavy s podivným držením těla. Nejen tyto postavy, ale i zbylé, osazenstvo boudy směřovaly (a myslím, že i došly) k 100 % opilosti. A v tom také spočívala jedinečnost party. Nicméně i ona dospěla vrcholu a nálada prudce klesala dolů. Stany se začaly zavírat, hudba utichla a kolem třetí hodiny ranní už bylo slyšet jen steny (opilců a jiné).



Nedělní ráno bylo ve znamení opice. Každý šel na tu svoji jinak. Např. Davídek (3SB) vyhnal svou opičku Martičku gorilou Martou (6 piv, 0.5 l vína, Čert). Kolem druhé hodiny odpolední se museli frisbíchtiví hráči odklidit. V neděli se také odehrál dobrovolný turnaj v pičkách. Ve vyřazovacím turnaji se utkaly vylosované dvojice. Nejdéle vydržely "týmy" Dany + Petr K. oba Pd) a Zuzka (3SB) + Steve, kteří také zvítězili. Ale to nebylo všemu frisbí konec. Kdo chtěl, mohl si odpoledne zahrát přátelský turnaj v ultimate. Na nedělní večer zbyla už jen únava, balení a odjezd.

Super prostředí, super zábava, super startovné (50 Kč včetně utopenců, točeného piva) = Chrustenice 95. Myslím, že organizátoři se zhostili svého úkolu ze ctí a zaslouží si naší pochvalu. Chtěla bych jim za to poděkovat a všem oslavencům popřát hodně síly a humoru do dalšího roku.

Linda

PS: Mnoho hráčů by jistě zajímalo, co bylo příčinou různých druhů jejich tělesných obtíží (žaludeční nevolnost, zrychlené trávení, zvýšená teplota, nechutenství) v průběhu následujícího týdne. Konkretizovat blíže jistě mohou postižení citlivějšího ražení, co konzultovali své problémy s lékařem.

Doufejme, že v tom nehrály roli vztahy mezi hráči !?

Sestry Hofmanovy

Liga '95 + Bosorky + Tak vůbec

Autor: Jíťa (Bosorky + Pd)

Nemá asi cenu se podrobněji rozepisovat o hodnocení ligy a opakovat tak věci, které se už objevily v článcích Pd a 3SB. S jejich připomínkami (co se týká např. termínů, organizace turnajů), se dá většinou jen souhlasit. Nechystám tedy žádný hezký přehled, ale spíš jen pár slov o Bosorkách.

Bosorky jsou určitě týmem u nás zatím ojedinělým (nejen svými výsledky při hře). Základní odlišnosti, které si jistě všimne i každý nezasvěcený pozorovatel, je, že jsou to samý holky (většina z hráčů by zřejmě volila důvěrné označení "baby"). Další specialitou -už ne tak viditelnou -jsou různá místa výskytu. Jak všichni víme, tento "hybrid" zvaný Bosorky vznikl křížením hráček NK, 3SB, Pd a TM. Tahle různorodost týmu je podle mého hned druhým hlavním rozdílem, který toho má hodně na svědomí.

Všechny týmy mají možnost během roku společně trémovat - na rozdíl od Bosorek, které se vidí vždy jenom na turnajích, kde si teprve při zápase zkouší, co a jak. Můžeme se tedy trochu vymlouvat. Je jasné, že společný trénink by pomohl, ale určitě to není jediná příčina našich neúspěchů. Všechny z nás samozřejmě využíváme společných tréninků se svými rodnými týmy, takže o nic nepřijdem - spíše naopak, protože hra s klukama dá hodně. Někdy při turnaji (-zvlášť po takových dvou - třech utkáních za překvapivého stavu 13:0 či 13:1), kdy nálada, za parních letních dnů je pod bodem mrazu (-no, koho by neštvala vlastní nešikovnost), se člověku sem tam zasteskne po starých časech, kdy jsme si to mohly pořádně rozdat společně s klukama (-tím se myslí hra, a to na hřišti!). Neznamená to ale, že hrát za Bosorky nikoho nebaví. To by byl omyl. Určitě si zahrajeme o dost víc a málokdo má takovou radost z každého bodu, jako my. Ve chvílích, kdy naše skóre přesáhne číslici 1 či 2 propuká téměř davové šílenství a tato nákaza radosti a překvapení se šíří i na přihlížející hráče ostatních týmů. Zdá se, že i postoj ke hře se oproti našemu prvnímu vystoupení poněkud změnil a většina se snaží na hřišti něco provést.

Co se týká fungování týmu, přiznejme, nic moc. Dá se to zase trochu omluvit už zmíněnou vyjímečností. pokud se někdo zeptá, za koho hraju, odpověď je "za Bosorky". Zároveň se ale stále považuju za část Pd a ostatní jsou na tom myslím stejně. Bosorky jsou tedy stále členy, "svého" týmu, účastní se přípravy jeho turnajů a prostě nefungují samostatně a odděleně. /-Tak mě jen tak napadá otázka onoho poplatku 1000.- Kč zápisného za každý tým. Že by Bosorky byly zase vyjímkou? Nevím. Důvody by se asi našly. Co na to ČAF?/

No, máme určitě co zlepšovat, nejen ve hře. Nějaké to společné soustředění by taky neuškodilo -jen se domluvit a sejít a zařídit to a ... Poslední prázdninovou příležitostí bylo soustředění repre v Dolním Žandově. Plánovaný "Velký slet" všech Bosorek se sice nekonal, ale konečný počet 9 je dost dobrý výkon. Bylo to fajn. Teď ještě nějaký turnájek za hranicema. Zní to lákavě, ALE... Nééé nebudu vypisovat různý překážky (-prej -když se chce, všechno jde)...

Letošní liga byla pro Bosorky první a určitě ne poslední. Sem tam probleskující zprávy o dalších ženských týmech (samozřejmě NK, nové duše v 3SB či nábor nových Pd?!) Uvidíme. Takže teď už jen nastartovat disky a letíme!

HOFK. Domluvil jsem.

HESLO TÝDNE

Autor: anonym

Práce je něco, co mě zdržuje mezi dvěma ultimate turnajema.

Mimořádná linka Malá Hraštice - Mexico a zpět

Autor: Radek (TM)

Již od pátečního večera 4.8.1995 čekali někteří turisté na Danyho soukromém letišti v Malé Hraštici na okamžik, kdy se uvolní startovací dráha pro let společnosti Tequila Airlines do Mexica. V přilehlé vesnici trávili tuto dobu posezením v restauračním zařízení. Kde a kdo mi však není známo. To ať si každý srovná sám se svým svědomím.

Druhý den, v sobotu, začala na všechny působit cestovní horečka. Pokud je mi známo, již od brzkého odpoledne byly prováděny maskovací operace. Každý přece ví, že pokud chce s Mexičany pít a jíst, musí sám jako Mexičan vypadat. Potřebovali jsme tedy minimálně "da sombrero mexicano". Ti, kdo přišli včas a ne až na poslední chvíli, měli tedy času dost na to, aby si sombrero vyrobili svépomocí. Některá byla opravdovými uměleckými výtvory, na která by měl zálusk i leckterý Mexičan. Někteří naopak přišli těsně před odletem bez sombrera a navíc bez platné letenky (láhev tequily). Nakonec se vše vyřešilo díky vstřícnosti stevarda letecké společnosti Bobovi. Navíc byl těmto troufalcům poskytnut plný komfort obsluhy za podmínky, že stihnou vyrobit dvé mexických sombrer do doby odletu. Podařilo se.

Podávalo se jakési mexické jídlo, jehož název zná pouze několik zasvěcenců (mamá, Burton, možná Libor PD). Důležité bylo, že každému krásně čvachtalo pod rypáčkem. Po dobré (co? výborné!!!) večeři kdosi zapálil "da fatra mexicana". A pak to přišlo. Start našeho airbusu naplněného speciálním mexickým leteckým palivem "la tequila". Ještě na startovní dráze se odehrála malá dramatická příhoda. Ve chíli, kdy se letadlo již odlepovalo od země, objevil se za letadlem automobil výrazně červené barvy, který nás pomalu, ale jistě dohánět. Seděl v něm velvyslanec Mexika v Loděnici (Chrustenicích?) pedro Mezsáni. Svůj opožděný příchod vysvětloval účastí ve velice atraktivním derby místní ligy v Loděnicích. Těšily jsme se, že mu nedají najíst ani napít. Bohužel, když vytáhl své sombrero, musela mu být poskytnuta dvojitá dávka pitiva. Byl nejlepší, nebudeme si nic nalhávat vážení cestující (viz. společné foto u Daveho TM). Co říci dál. Cesta probíhala příjemně. Hrálo se, zpívalo se, mazlilo se, odcházelo se tentokrát jen ve dvou do soukromých, ale ne zvukotěsných kabinek. Nakonec jsme si zavzpomínaly na staré dobré Čechy při degustaci Ferneta. Přistání bylo poklidné při čaji a mexickém chlebíku. Pouze Bobo zabloudil v mexické kůlničce se dřevem, které stačil při svém bloudění ještě přerovnat. (Rozměry kůlničky: cca 5 x 5 m.)



Druhý den však měli někteří cestovatelé problémy s aklimatizací na domácí prostředí (střevní a žaludeční potíže, problémy s rybami atd.) Jelikož po každém letu velice vyhládne, šli jsme na obídek. V Hraštici nevaří. Jdeme dál. Pouhých 3,5 km lesem. 3,5 km je velice relativní pojem pro hladového a žiznivého člověka. Osobně bych doporučoval některé vzdálenosti přeměřit. Po zaplnění a zaplacení účetního lístku jsme šli na místní pláž, kterou někteří z nás okamžitě předělali na nudapláž. Cesta zpátky dlouhá stejných 3,5 km byla již mnohem kratší. Po úklidu letiště jsme se vydali na místní vlakové nádraží. Vlak směrem na Prahu odjíždí se zpožděním. Za přispění MHD Praha se někeří vydali z Prahy Bráníka domů, někteří k mamá. Závěrečné posezení u mamá proběhlo v poklidu a likvidaci posledních zbytků jídla, které kdosi ještě vytáhl.

EUGC '95 - Fontenay le Comte

Mistrovství Evropy v Ultimate & Guts za všechny prachy.

26. srpen - 2. září 1995

Zvláštní příloha časopisu Past je tady a celá je věnovaná jak jste si jistě povšimli EURu 1995 ve Francouzském Fontenay-le-Comte. Popis každého dne na ME si vzal vždy jeden z hráčů. Doufám, že Vás potěší i pohled nehráče resp. nehráčky - Jolany, která nám (tedy hlavně jednomu z nás) připomínala, že kempování může být i po namáhavém zápase ještě namahavější.

A tak doufám, že příští rok ve Švédsku bude kempování namahavé nejen pro Bíďu, ale i pro ostatní z mužské repre.



Den první -VYJÍŽDÍME ?

(pátek 25.8. 1995)
Autor: Ruda (Pd)

Všechno perfektně klape. Sraz šestnácti hráčů plus dva čumilové (Honza Š. z 3SB a Ervína z Pd) v 8^{00} hodin před spořitelnou v Rytířské ulici. Vybrání chybějících peněz a odjezd řidičů pro Tranzity do Veliké Vsi kousek od Prahy.

Již první dojmy ze setkání s majitelem firmy Džej Džej AUTO (jak říká náš americký přítel) začíná nabourávat ranní pohodu. Majitelovi totiž přijeli dělníci na asfaltování vchodu do dvorku jeho domu, tak jestli můžeme minutku vydržet. Následné chaotické předávání aut (v červeném autě chybějí žárovky a povinné ručení do ciziny tzv. zelená karta). Po následné minutce v trvání necelé dvou a půl hodiny je vše sepsáno a podepsáno. Zbývá jen zajet do pojišťovny pro již zmíněnou kartu. Kartu máme a tak hurá do Francie. Teď nás už nic nezastaví (teď by se hodilo napsat některé z klasických přísloví jako např.: chyba lávky, nebo neříkej hop dokud ...).

Sraz obou aut měl být na metru Zličín (kousek od Liborova domu odkud se měl naložit zbytek věcí společných). Ano měl. Protože místo sytého zvuku několikalitrového dieslového motoru se ozýval pouze zadýchaný Bíďan na Liborově kole. Zdělil nám, že bílé auto má bebí - upadl výfuk. A tak všichni již u Libora doma přemýšlíme co dál. Majitel kamsi odjel a tak čekáme. Asi po hodinovém čekání Bíďa rozhodne zajet do servisu ke známýmu. Známej je fakt kámoš a za lahvinku Ferneta je výfuk tam kde má být.

Nasedáme a svištíme co to dá směr Rozvadov. Přibližně 40 km před hranicema však červené auto začalo velmi podivně poskakovat a navigátor (tj. osoba sedící vpravo vepředu) hlásí podivnou bouli na plášti pravého předního kola. Stačíme ještě upozornit vpředu jedoucího Maťěje s druhým autem a zastavujeme. Ve chvíli, když obhlížím a rukou přejíždím dušní vypouklinu ucítím slabé píchnutí. Instinktivně ucukám. V následující chvíli guma značky Matador již nevydržela a s obrovskou ránou se odebrala na věčnost. Následuje výměna a jízda zpět do 10 km vzdáleného Boru, kde sídlí pneuservis. Zastíháme majitele s již vytřenou podlahou a na odchodě. Když vidí naše problémy neváhá si znovu zašpinit ruce. Cvičně několikrát prohodíme kola (rezervní disk je tak deformovaný, že opravář jízdu na něm nedoporučuje). Při placení dáváme majiteli dýžko 50Kč, ale jsme velmi důrazně odmítnuti (v této chvíli by se hodila Burtnova replika "Nechápu nic").

Á Rozvadov. Je 19 hodin 30 minut. Německá dálnice, poslední pumpa v Německu ..... ale to už je sobota 1 hodina 30 minuta a s tím Vás seznámí někdo jiný.

ZPRÁVA O PRVNÍM DNI VE FONTENAY

(sobota 26.8. 1995)
Autor: Davídek (3SB)

Sobotní ráno a dopoledne jsme protrpěli v autech. Celkovou únavu a nudu vystřídalo na chvilku koupání v téměř vyschlé řece Loire, kolem které pobíhala asi půl hodiny skupinka naháčů. Po osvěžení v řece přišlo vhod ještě osvěžení pomocí fajfky a piváků, pak už jsme nabrali přímý směr Fontenay-le-Comte.

Na místo jsme dorazili kupodivu včas, ani obvyklé pátrání po hřišti a kempu nebylo na místě (město bylo naštěstí docela malé). Doktor Hanousek úspěšně vyřídil všechny formality a my jsme mohli jít ukotvit naše stany. Česká "frisbee rodina" se uhnízdila vedle Španělů (tedy spíš vedle čokoládových hochů z Kanárských ostrovů). Při vybalování bať ohů, krosen a jiných zavazadel každý po očku sledoval házecí umění kanárků a myslím, že Čechům zase stouplo trošku sebevědomí.

Nebudu ani popisovat úvodní trapný meeting, kde se sešlo jen pár hráčů, a kde jsme se vůbec nic nového nedozvěděli. Zato první večeře už tak trapná nebyla. Místo polévky tzv. startery (salát +přesnídávka), dále hlavní jídlo a spoustu různých sarapatiček. K pití výběr z Fanty, piváka nebo vína.

S nacpanými žaludky se český tým přesunul na hlavní stadion, kde měl proběhnout úvodní ceremoniál a první (noční) zápas. Zde už nacvičovala hrstka šťastlivců, reprezentující ČR, vystoupení, které trochu připomínalo spartakiádu.

Díky této šaškárně jsme postupně začali tušit, jaký jsou Francouzi debílci: Na úvod zařadili stádo cvičených pitomců na chůdách, kteří si házeli s obrovskými disky. Potom naběhly doprostřed hřiště děti , který si sedly do kroužku. Co měly znázorňovat, jsem vůbec nepochopil. Jako zlatý hřeb večera nastupovali samotní hráči (za každou zemi 5-6). Čtyři z nich nesli velkou kruhovou desku a na ní stál další z herců této velkolepé šou. Obešli cele hřiště, aby v závěru zapálili dlouhé tyče a ukázali nám ohňostroj ve stylu Jeff Leamer. A jak už to na ultimate turnajích chodí, o opravdovou zábavu v průběhu ceremoniálu se museli postarat samotní hráči, konkrétně Belgičani. Ti na kruhovém podstavci totiž nesli naháče, který se po kolečku plném aplausu vyčůral do kýble.

No, a potom následoval všemi očekávaný úvodní zápas Francie vs Holadsko. Francouzi se před plným hledištěm vytáhli a Holanďany docela potrápili.

Atmosféra nočního zápasu byla skvělá tak,že jsme se všichni těšili na příští ráno a první zápas .....

ZPRÁVA O DRUHÉM DNI VE FONTENAY

(neděle 27.8. 1995)
Autor: Dany (Pd)

Po sobotním rozpačitém zahájení turnaje a pěkné noční hře při umělém osvětlení došla v neděli řada i na nás.

První zápas na Mistrovství Evropy 1995 ve Francii jsme hráli proti Švédsku. Bezva sparingpartner na rozehrání. Asi nikdo si nedělal nereálné naděje na vítězství v tomto zápase, ale chtěli jsme si co nejlépe zahrát a nějakým tím bodíkem znepříjemnit život Švéďákům. Začátek zápasu byl od 12.30 a tudíž bylo i dost času na poctivou rozcvičku (na rozdíl od ostatních dnů, kdy jsme začínali většinou od 8.00 a před tím stihnout snídani, přesun na hřiště a rozcvičení bylo téměř nadlidským úkolem a bylo všemi svorně proklínáno).

Předzápasové přípravy se již tradičně zhostil náš trenér přes fyzičku Honza Holoubek za vydatné morální podpory Ervíny. Po rozklusání (první den výběh nejdelší, vzdáleně připomínající maratónskou trať) následoval strečing s předcvičením !!!, několik sprintíků. No prostě většina zúčastněných zemí mohla jen závidět, Švédové se však bohužel nezalekli. Zápas měl celkem jednoznačný průběh, ke konci se většině už ani moc nechtělo ze střídačky. Výsledek 19:3 je přesvědčivý, ale myslím že propadák to vysloveně nebyl.

Poté se objevilo sympatické autíčko, které rozváželo obědy hráčům až na hřiště. Všichni se s nebývalou vervou dali na průzkum francouzské kuchyně.

Když všem vytrávilo, dali jsme se do Německého týmu. A světe zboř se. Docela nám to šlo. Začátek prvního poločasu byl vcelku vyrovnaný a ukázalo se, že když se maká a všichni jsou v "pohodě", dá se sehrát slušný zápas. Konečný výsledek 19:7 nic moc, ale alespoň dobrý pocit ze hry.

Po prvním dnu jsme mohly konstatovat, že Jobovi zvěsti pořadatelů o tvrdosti hřiště (zlaté české trávníky, soustředění mělo raději probíhat na betoně), vytrvalém silném větru (budeme příště trénovat v

aerodynamickém tunelu) a velkém horku vůbec nepřeháněly.

Večer jsme z valné části strávili sledováním večerního zápasu při umělém osvětlení mezi ženskými reprezentacemi Francie a Německa. Myslím si, že i naše holky by se mohly mnohému přiučit.

ZPRÁVA O TŘETÍM DNI VE FONTENAY

(pondělí 28.8. 1995)
Autor: Marek + Filip (3SB)

Po ranním budíčku (5.00) jsme zhltli snídani (naštěstí bez **STARTERŮ**), umyli se, a pak se odebrali na místní sportoviště.

Zde jsme doslova vydřeli dobré výsledky s týmem ... a ... Mezi zápasy nás psychycky rozhodil oběd, kterého součástí byly obávané francouzké startery. Po posledním, druhém zápase (ačkoliv se nám dařilo, opět jsme to projeli) jsme se vrátili do našeho luxusního hotelu - několik stanů a šnůr na prádlo. Pro zajímavost uvádíme, že třetinu hotelu obývali Španělé, třetinu Britky a v nejlepší části (vedle sportovní haly a WC) se nacházel nejagilnější - tedy český tým.

Po večeři (se startery), sprše ... jsme v našich batožinách začali hledat naše nejlepší oblečení (**Burton a H. Šolta** si přibalili ještě asi 100 trik navíc) a sešli se před hotelem na taktickou poradu (dále jen TP). Zde jsme posilněni (***-čím, vysvětlí autor osobně***) a několika lahvemi tvrdého alkoholu řešili stále stejný problém, kdy odejdeme na trading night. Po velmi úspěšném vychystání se TP (konkrétně mně se to podařilo až moc dobře) jsme se pomalu odebrali na ono místo.

Dále bychom měli nastínit zřejmě **dva stavy**, ve kterých se hráči na TRADING NIGHT pohybovali:

STAV 1: - stav průměrného mimočeského hráče frisbe - PRODÁVÁM NEBO MĚNÍM TRIKA, DISKY..., PIJU NĚKOLIK, NE VŠAK MNOHO PIV (**ahoj Michale**), HOVOŘÍM S JINÝMI HRÁČI.

STAV 2: - pohled **ZMAŠTĚNÉHO** Čecha (na šrot) - JAK VYMĚNIT JETÉ ČESKÉ TRIKO (3SB - barva červená) ZA ZAHRANIČNÍ NOVÉ (jako znamenitý **obchodník** se ukázal **H. ŠOLTA**, mimochodem snad nejvíc na šrot - při pohledu na něj by se rozchechtal i kámen, dále si dobře vedl Jeff s disky, Burton se vším a Michal? No nevím co bych napsal, Markovi s Filipem se přesně podařilo okopírovat **Hereikovu křivku** a tak dokonce vynalezli novou taktiku výměny trik:

1. na svém triku udělej uzel.
2. vyber si cíl (nejlépe skupina hráček ze západního bloku)
3. vší silou zasáhni objekt
4. s bezelstným úsměvem vyčkej pár minut a připrav se na chycení svého, v lepším případě zahraničního uzlu.
5. se zahraničním uzlem změň stanoviště a vrať se k bodu 1.

Dalším cenným poznatkem by pro vás mohla být rada, jak se chovat před kamerou **screen sportu**:
Hlavně se musíte chovat přirozeně a uvolněně ja např. F. Cicvárek, který celou svou postavu zakrýval před objektivem kamery nově zakoupeným trikem a na všetečné anglické otázky odpovídal s klidem angličana: "Oh yes, very nice shirt", M. Panoš dokonce kameramana na sebe upozorňoval tím, že zmateně pobíhal kolem něj a svým starým trikem předvádel třicátoušestou komnatu šaolinu (rád opět předvede).

Na závěr bychom chtěli zhodnotit jak 28. srpen, tak celé francouzské mistrovství. Moc se nám tam líbilo, ale **trading night** byl prostě zážitek nad zážitky.

ZPRÁVA O ČTVRTÉM DNI VE FONTENAY

aneb hořela „hruška" hořela, rozfajrovaná do běla

(úterý 29.8. 1995)

Autor: Burton (Pd)

POSLEDNÍ MINUTA -STOP-

UTEŘÍ 29 SRPNA VE 22HO9 -STOP- CEŠI ZAPALILI OHEŇ VE „SABLES D'OLONNES" -STOP- SMEŤÁK VE PLAMEŇOCH -STOP- AUTO SPÁLENÉ -STOP- FRISBEE ROZTÁLO -STOP-

Tato zpráva se objevila 30. srpna 1995 v místních „frisbeových novinách". Ale nepředbíhejme.

Jako již tradičně, respektive teprve druhý den, jsme byli nuceni vstávat v 6^{00} - hráli jsme první zápas od osmi. Vzbudil nás Dave - vyčistili jsme si i zuby a vyrazili na snídani. Snídaně byla super (protože nevím jestli se již někdo o skladbě snídaně zmiňoval, popíšu ji pro jistotu sám♦ [m]: 1.pultík - dva druhy salámu, sýr, máslo, sýr tavený, 2.pultík - dva až tři druhy jogurtů [popř. pudink] , 3.pultík - dva druhy ovoce, 4.pultík - juice [ee], 5.pultík - bagetky, 6.pultík - corn flakes, 7.pultík - káva, mléko [studené i teplé + instantní kakao], horká voda na čaj), takže jak je vidět pořádně jsme se naprali. A hurá na hřiště. První naším soupeřem byl domácí tým, tedy Francouzi. Ještě na soustředění, když jsme teoreticky připravovali systém hry, patřili Francouzi mezi naše potenciální soupeře (spolu se Španěly a Belgičany). Tato teorie byla vyvrácena hned prvním nočním zápasem mezi Holandskem a Francií, který byl nad očekávání poměrně vyrovnaný - naděje se tedy vytrácely.



Na pláži - v této chvíli je červený Tranzit v plamenech

Nastoupili jsme tedy opravdu v 8^{00}. Začátek se nám mimořádně „podařil" - než jsme protřeli oko bylo to už 3:0. Tímto jsme se regulérně probrali, ale bylo už v podstatě pozdě - zápas skončil 19:9 (zase jsme nepřekvapili).

Jako další soupeř nás čekali od 12^{30} Britové. V tomto zápase nebylo co ztratit, takže se k němu přistupovalo v naprosté pohodě, což GB asi lehce překvapilo. První půlka se nám oproti ránu opravdu vydařila a do 5 bodů jsme si udržovali vedení. Ale jak to již bývá, v druhé půlce jsme „vychladli" - 19:9. I přes prohru si myslím, že to byl náš nejlepší zápas na mistrovství, a dokonce bych si dovolil tvrdit, že to byl nejlepší zápas v „historii" české repre vůbec.

Byli tři hodiny - celé odpoledne před námi - co tedy dělat? Hurá na plage [eee] - koupání v Atlantiku, to jsme si přece nemohli nechat ujít. Kdybych býval věděl co vím teď!!!! A tak jsme vyrazili na cestu - cca 50 km k pobřeží. Zaparkovali jsme asi 200 m od pláže v uličce klasického přímořského městečka Sables D'Olonnes (tutově „žilo" z turistů - klasickej francozskej parazit). A hurá k vodě, vyfotit a do vody - byla strašně slaná a taky dost studená. Tak jsme se cachtali asi čtvrt hod'ky, když tu náhle přiběhl klučík, a jestli

---

♦ [m] Pokud jste již toto četli, přeskočte prosím závorku.

[ee] džus

[eee] pláž

umíme francouzsky - Honza řekl, že jo - a jestli náhodou ten červenej trafik neni náš - a Honza, že jo - no tak, že ten červenej trafik hoří - takže se nás asi sedm sebralo, a rvali jsme to sprintem k autu• [u]. Auto už teda nehořelo (než jsme přišli, tak ho hasiči - s moc hezkou hasičkou - stačili uhasit), ale zato bylo plné kouře a okolo byly mraky čumilů, a my sme taky čučeli - jako v hroznym snu. Naštěstí nám neshořelo celé - „pouze" pravá přední část - tj. pravá přední pneumatika (ta úplně nová), pravá část nárazníku, jedna ze dvou baterek, veškerá elektrika a samozřejmě ohořel lak. Toto vše bylo vidět o vnitřních zraněních motoru nevím. Překvapivě se oheň nedostal dovnitř auta - Bohu dík. A to už tu byli policajti, okoukli situaci a prohlásili, že auto nechytlo od Rudovy rychlé jízdy, nýbrž od vedle stojící .....(„No hádej! Nevíš, co? Tak se mrkni dolů.)[uu] Policajti samozřejmě, stejně jako každý správný Francouz, neuměli jinak než svou mateřštinou - takže veškerá komunikace tímto ležela na Honzovi a Filipovi (oba 3SB). **Tímto jim za vše dík.** No a polesí zavolali odtahovku - přijel chlapík naložil autíčko a odjel do servýzu - a odvezli nám Honzu a Hanýska na policejní stanici sepsat protokol. My ostatní jsme se napráskali do zbylého trafiku a hnali se za nima - samozřejmě, že nám hned zmizeli, takže jsme se složitě dostali na policii ve městě a čekali na oba Honzy až bude vše hotovo. Mezitím šel Ruda s Jeffem volat majiteli autíček, jak máme dál postupovat. Po drobných potížích se konečně dovolali a zjistili:

1. máme zajistit opravu sami - bylo mu (majiteli) vysvětleno, že škody jsou natolik závažné, že je nejsme
schopni sami opravit => zamítnuto.

2. máme se pokusit opravu uhradit - řídili jsme se podle hesla „NENY PENIS, NENY LASKA" => zamítnuto.

3. máme zastavit opravu, a zjistit kolik to bude stát => schváleno.
a tím tedy i zavěšeno.

Mezitím se vrátili Honzové od policie s potvrzením o případu (auto chytlo od popelnice) a s tím, že pro protokol si máme zajet k právníkovi v pátek v 10 hodin. Takže jsme mohli vyrazit zpátky do Fontenay. Po cestě jsme se ještě zastavili v servisu, abychom zastavili opravu - samozřejmě zdaleka ještě nezačala. Někteří jedinci si cestu zpříjemnili lahví "bylinkového nápoje" - cesta s osmnácti v jednom trafiku uběhla poměrně rychle a vesele (pokud nevěříte, zeptejte se mladé slečny v citroenu, která tou dobou jela směrem na Fontenay).

Dorazili jsme, a byl tak akorát čas na véču (2 stártry, 2 dezerty, ovoce, 1 studený nápoj, hlavní jídlo, voda). A potom pod sprchu.

Na dnešní večer připadl noční zápas GB:Švýcarsko, ale nikdo z nás neměl chuť na frisbee - zůstali jsme tedy u stanů a "debatovali" o právě prožitém dni. Na víc Hanýsek vyrazil k organizátorům, aby jim vylíčil naší situaci - přišel s tím, že škodu a tedy i následnou opravu by mělo zaplatit buď město nebo přímo majitel popelnice. Francouzi nám také slíbili, že nás, pokud to bude nutné, dopraví domů - turnaj byl tak dokonale pojištěn, že se počítalo i s alternativou, že tým nebude mít prostředky na návrat domů. Nevím, od koho, ale padla tam taky poznámka, že nám zaplatí letadlo a taxíky. Ten někdo v té chvíli vůbec netušil, jak blízko je pravdě.

ZPRÁVA O PÁTÉM DNI VE FONTENAY

(středa 30.8. 1995)
Autor: Radek (TM)

Již třetí den po sobě hrajeme od osmi ráno. Tradiční ranní bezvětří a zima nás nemohou překvapit. Jdeme do Švícarů. Říkáme si, že bychom mohli konečně uhrát slušný výsledek. Bohužel se nám hra i disky po ránu vymykají z (prokřehlých ?) rukou. Takže, pokud se dobře pamatuji, prohrály jsme opět na body.

• [u] Podotýkám, že auto nebylo z pláže vidět, aby ste si nemysleli, že jsme zase tak moc blbý.

[uu] Od popelnice!!??!??!??!!

Klasicky se docpáváme zbytky od snídaně a střídavě u hřisť sledujeme jednotlivé zápasy nebo dospáváme noc.

V půl dvanácté dostáváme něco k obědu (startery[u] a něco dobrého na zub). Někteří nevydrží nutkání a musí dnešní starter ochutnat. Na to, že hrajeme od půl jedné s Rakušany, jsme celkem bezstarostní. Po ochutnávce oběda se začínáme rozcvičovat a začínáme hrát. Do zápasu jdeme se stejnými ambicemi jako ráno. Hra se nám daří o něco lépe. Ale opět prohráváme ještě před vypršením času. Dožíráme oběd a ještě se poflakujeme kolem hřišť, jak kdo chce.

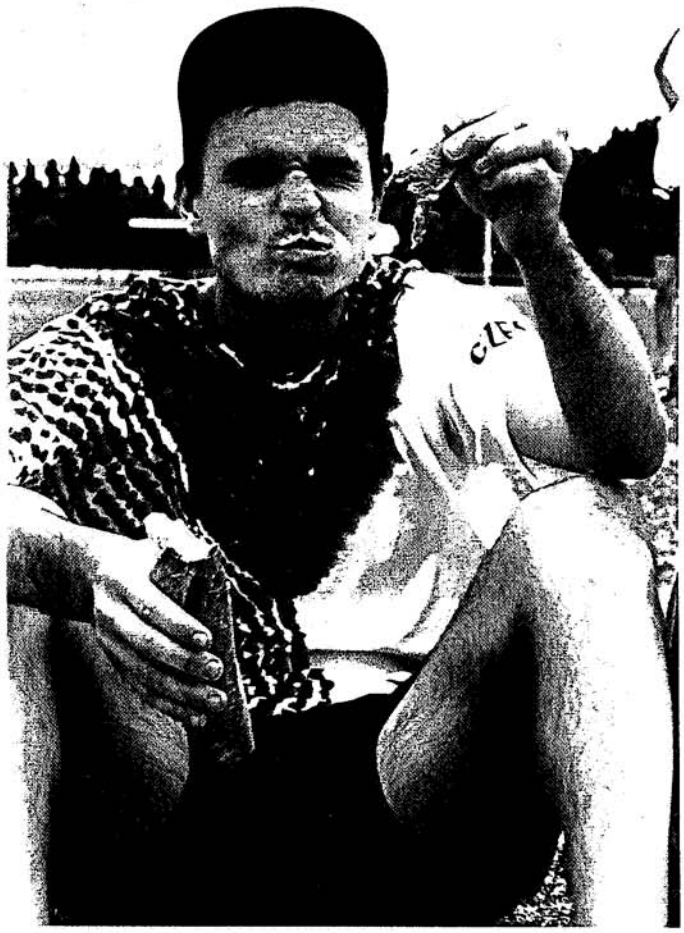

Co starter Radku?

Po večeři se těšíme na koncert v místním rockovém klubu. Vstupenky jsou pro hráče zdarma, takže jdeme taky. Podle propozic je záčátek koncertu určen na 9.00 p.m. Těšíme se na krásný letní večer podmalovaný francouzským hard corem. Jaké je však naše překvapení, když už při prvních tónech nám francouzská hostující grupička málem vyráží mozek z hlavy. Zpívají anglicky. Bohužel hlasitost nástrojů přehlušila veškerý zpěv, ale nevadí. Koncert se nám pěkně rozjíždí. Místní kluci začínají skákat z pódia do obecenstva a všem se to náramně líbí. Někteří z nás se potřebují občas provětrat a občerstvit. Takže odcházíme ven a chviličku si povídáme o všem, co se kolem nás děje. Těch zajímavých postřehů. Po tři čtvrtě hodině nástroje utichají. Dave mi povídá: "A to byla teprve předkapela !" Já říkám : " Neke !" Dave : "Opravdu !" Já : " Neke ? Koukni, vždyť to uklízej." Dave: " A jo. To je škoda. Hráli docela dobře." Odcházíme ven pokecat. Po chvíli se vracíme a zjišťujeme, že Dave opravdu nekecal. Jiní maníci si nosí jiné nástroje a vypadá to na další nářez. A taky jo. Mám dojem, že se tam tenkrát rozpoutalo zvukové peklo. Asi 15 místních zcela propadlo skákání do publika a jeden dokonce propadl mezi publikem až k zemi, konkrétně na hlavu. Šel kolem nás a tekla mu krev. To byla sranda. Blbec. Po chvíli se vrátil se zalepenou hlavou, ale skákat jsem ho už neviděl. Někteří ale přeplavali skoro do tři čtvrtě sálu. Borci. Trošku si zaplavali i Jeff s Davem, ale bez skákání z pódia a jen v lokálním měřítku. Když celé šílenství po nějakém tom přídavku skončilo, šel jsem do kempu ještě s několika občerstvenými spoluhráči. Přerostlo nám to trošinku přes hlavu. Za neustálého pískotu v uších nám cesta nějak uběhla. Šli jsme spát a druhý den jsme se s pískotem v uších opět probouzeli.

Byl to zase jeden nepromarněný den.

---

[u] Starter = jídlo, ponejvíce salátového vydání, které jinak vypadá než chutná, a přišlo mi dost hrozný

ZPRÁVA O ŠESTÉM DNI VE FONTENAY

(čtvrtek 31.8. 1995)
Autor: Dave (TM)

31.8.1995 čtvrtek Fontenay-le-Comte :O tom, jak Čechové poprvé na evropském kolbišti vyhráli a tímto tento den jako památný do dějin českého ultimate zapsali.



Po vítězném zápase se Španěly.

Ráno bylo stejné jako předcházející dny, tedy teplo, sluníčko a sem tam nějaký ten mráček. Ze stanů jsme lezli krásně vyspinkaní, protože dnešní první zápas byl stanoven až na 12.30. Následovala vydatná snídaně a po zbalení nejnutnějších drobností (disk, kopačky, bandáže,...) přesun na hřiště 3, kde se odehrál náš první zápas. I když všechny předešlé operace zabrali mnoho času, zbyla nám ještě chvilička na zhlédnutí utkání Belgie-Švédsko. Bylo to utkání podobné všem ostatním utkáním Švédského týmu s týmem z druhé poloviny tabulky.Jen pro ty, kteří si to ani teď ještě nedovedou představit, uvedu pár příkladů (ostatní prosím následující čísla přeskočte): Švédsko:Belgie 19:6, Švédsko:ČR 19:3, Švédsko:Francie 19:5, Švédsko:Španělsko 19:2. Konec zápasu jsme bohužel neviděli, protože jsme se rozběhávali, rozhazovali, protahovali, radili a především jsme obědvali. Již v předešlích dnech jsme si totiž vyzkoušeli, že s plným žaludkem se neúspěch lépe snáší. Samozřejmě, že jsme ještě nemohli tušit co bude v příštích chvílích následovat. Španělé byli urostlí a opalení hoši z Kanárských ostrovů (průměrná teplota během celého roku je tam 25 stupňů a rozlehlé pláže skýtají velké možnosti, například pro plážový ultimate), kteří o ultimate slyšeli až ve Fontenay. Jediné vybavení, s kterým přijeli byly dlouhé hody nad rukou, pod rukou, vedle ruky atd. Také se až tady dozvěděli, že se to hraje ve skutečnosti na trávě. V průběhu zápasu bylo jasné, že během několika předešlých utkání se Španělům podařilo nastudovat alespoň základní pravidla hry. Přesto však nebyli pro náš reprezentační výběr těžkým soupeřem a tak se nám podařilo poprvé vyhrát na ME. Do poločasu jsme vedli 10:0. Kdybychom se před zápasem nenajedli, mohl to být pěkný trénink na odpolední důležité utkání s Belgií. Zónová obrana a lajna nestáli za nic, naštěstí "Kanárci" tyto základní postupy neznali vůbec. Konečný výsledek tedy zněl ČR:Španělsko 19:4. Po utkání jsme měli dvě hodiny volno a tak jsme je každý využili po svém. Bylo možné zhlédnout tato utkání: Švédsko:Rakousko (19:12), Finsko:GB (19:12), Holandsko: Německo (19:12).Pěkná shoda výsledků, že. Kolem čtvrté hodiny odpolední jsme se přesunuli na hřiště č.2, kde se uskutečnil náš druhý zápas tohoto dne, s týmem Belgie. Vítězstvím nad Španělskem jsme si zajistili možnost získání až devátého místa, pokud bychom v zápase o umístění (proti Belgii) vyhráli. To znamená, že nás čekala dvě utkání s Belgií za sebou. Z toho to druhé, které se hrálo až následující den, bylo důležitější. Byl to jeden z našich nejlepších zápasů . Do poločasu jsme byli Belgii rovnocenným partnerem . Oba týmy využívali vítr a na jednu stranu hráli zónovou obranu. I když na tomto utkání nezáleželo, snažili jsme se uhrát co nejlepší výsledek. Bohužel v druhé půli se nám již tolik nedařilo, začali jsme dělat chyby (nezapomenu na Rudův freestajlácký kousek v naší zóně) a náš kamarád vítr taky letěl foukat někam jinam. Konečný výsledek tedy byl 19:10. Po utkání jsme si vyměnili flašky (Becher: Belgické pivo) a společně se vyfotili. Zbytek dne již nepřinesl nic zaznamenáníhodného a tak jen

stručně: výborná večeře; teplá sprcha; mítink EFDF, kterého se zúčastnil Honza H. a jistě případným zvědavcům celou akci popíše; poklidná oslava vítězství v prostoru stanů ; zasloužený odpočinek. Pro úplnost uvedu ještě ostatní výsledky tohoto dne: Německo:GB 19:10, Finsko:Francie 19:13, Holandsko:Švýcarsko 19:13, Švýcarsko:Francie 19:16 (zajímavý zápas), dále ženy o 7-9 místo Švýcarsko:Belgie 17:3, a mástři Francie:Švýcarsko 17:10, Německo:Holandsko 17:10, Holandsko:Francie 17:4, Německo:Švícarsko 17:10. A to je vše.

ZPRÁVA O SEDMÉM DNI VE FONTENAY

(pátek 1.9. 1995)
Autor: Liborek (Pd)

Když jsem byl 6 neděl po ukončení EUGC požádán o napsání či spíše popsání 7. dne tohoto svátku všech hráčů ultimate, tak ve mně hrklo (jako ve vrbě) a snažil jsem se z toho vykroutit, což se mi jak vidno nepodařilo a proto se Vám omlouvám, že tento den bude prost velkého citového zabarvení i faktů a bude se díky mé chabé paměti podobat spíše jakési fikci či jinému prolnutí pravdivých a jiných zážitků.

Budíček byl nařízen na 8 hodin a všichni se cestou na snídani ujišťují, že dnes budeme hrát pouze jeden zápas a tím pádem Belgičany porazíme. V 9 hodin se loučíme s Rudíkem, Mezsánim a Honzou Š., kteří odjíždějí řešit problémy s autem a my pomalu odcházíme na hřiště č.5, kde se věnujeme rozcvičení a dalším činnostem. Ve čtvrt na dvanáct již stojíme na lajně a pomalu si vzpomínáme na Rudíka a Mezsániho, kteří se stále neobjevují. Začátek hry se nám však neobvykle daří a je to vskutku boj tuhý. Vedeme stále o jeden bod, tu však přichází za stavu 5:5 náhlý útlum a Belgičané nám utíkají, my opět vzpomínáme na ty dva, kteří jsou kdesi pryč a jsou dokonale proklínáni a zatracováni. V tomto rozpoložení končí i náš zápas (10:19) a už víme že nás odpoledne čeká další zápas s "Ostrovany". Do této hry se už nikomu nechce a také vítězství 19:10 tomu odpovídá. Večer popijeme s Liborem, který slaví 24. narozeniny, koukneme se na finále "mástrů" Německo - Holandsko a 9 vyvolených se již těší na cestu letadlem do Prahy.

ZPRÁVA O OSMÉM DNI VE FONTENAY

Odlétáme

(sobota 2.9. 1995)
Autor: Petr K. (Pd)

Vstali jsme asi ve 3.30 (právě když se vrátil Jeff úplně na mol z místního baru), protože nám organizátoři zajistili taxi na 4.00, který nám měl ukázat cestu a odvézt nás na letiště v La Rochelle vzdáleném asi 100 km od Fontenay. Protože byl taxík jenom jeden musel vstát i Mezsány (dík), aby nás odvez. Na letišti jsme byli v 5.00, kde jsme čekali kolem hodiny než jsme vyzvedli letenky a než nás odbavili. V 6.45 jsme - Jeff, Davídek, Radek, Dave, Burton, Petr, Dany, Cíca a Ruda odletěli do Paříže. Cestou jsme dostali snídani a za hodinu jsme přilítli na jižní letiště v Paříži. Tady nás podle organizátorů měl čekat u východu **K** chlapík s cedulí JEFF LEAMER, aby nás odvezl na hlavní letiště - Ch. De Gaulla, odkud letělo letadlo do Prahy. Přišli jsme na místo, ale nikdo s cedulí tam nebyl a tak jsme začali hledat po celým letišti. Mezitím se nás ptalo několik taxikářů jestli nechceme odvézt, ale odmítli jsme je, protože jsme byli přesvědčený, že tam někde byl. Hledali jsme asi hodinu a nikoho nenašli. Rozhodli jsme se teda, že pojedeme autobusem (za 70FF), který jezdí přímo na druhé letiště, ale že Jeff ještě zkusí zavolat do Fontenay co a jak. A ukázalo se, že ti chlapíci kteří se nás ptali jesti chceme odvézt, byli ti zajištění taxikáři, co měli čekat (a na ceduli se vysr...). V 9.00 jsme vyrazili ve třech taxicích na druhé letiště a přitom nevěděli v kolik nám letí letadlo do Prahy. A taky doufali, aby jsme nemuseli platit (400 frantíků za každý auto). Dorazili jsme v 9.50 a zjistili že poslední vstup na palubu letadla, který jsme náhodou viděli cestou z aut jak do něj nastupujou cestující, byl v 9.35. Jeffík začal ukecávat letušku u přepážky, která nakonec povolila a řekla ať jí teda dáme letenky, jenže ty jsme měli zamluvený někde u nich v počítači, a tak se zapojili další 3 lidi, aby nás odbavili. Když jsme byli hotoví tak jsme nasedli do letištního autobusu a "doběhli" letadlo. V 10.15 jsme už spokojeně kroužili nad

Paříží a frčelli do Prahy. Podle očekávání jsme dostali oběd (uzený, salát, zákusek a dvě pivka) - docela to šlo. V poledne jsme vystoupili v Praze, ale některý z nás čekala ještě cesta z Prahy. Budějický (Davídek a Filip) čekala tříhodinová cesta vlakem a Dave s Radkem to do Chomáče (Bíliny) vzali stopáčem.

ZPRÁVA O OSMÉM DNI VE FONTENAY

Odjíždíme

(sobota 2.9. 1995)
Autor: Hanýsek (Bw)

Někdy v polovině noci nás opustila ta polovina, které štěstěna přisoudila cestovat vzduchem. Z doslechu jsem se dozvěděl, že to nebylo špatné, jen v letadle pomalu nosili pivo. My ostatní jsme jaksi zbalili pozůstatky našeho tábora a naložili je do neshořelého Tranzitu. Pak jsme se vydali na ženské finále. V ne zrovna vyrovnaném zápase zmastili Švédky Finky ani nevím kolik. Protože mužské finále bylo obdobou ženského, tedy Švédsko v. Finsko, naše nadšení pro sledování open finále bylo dosti chabé. To vyvrcholilo kolem poledne, kdy jsme nafasovali obligátní dávku různých baget, podivného salátu a jakési masité havěti. Skoro jednohlasně jsme se rozhodli, že odjedem ještě před finále. Holoubek a Mezsáni odvedli opět výborný výkon, střídali se asi po pěti hodinách, zatímco navigátoři díky hře "chlastej na každým kruháku" odpadli asi tak po dvou hodinách.

Co na závěr? Pro mne bylo toto ME velkým zklamáním. Třebaže nám celý rok frčela liga a další turnaje a dá se tedy říci, že se hrálo dost, nebyla naše výkonnost znatelně lepší než rok předtím. Družstvo Belgie, které na ME skončilo o místo před námi, nám ve dvou zápasech nadělilo dvojnásobek bodů, než my jim. Až se ČAF bude rozhodovat, kolik ligových turnajů vypsat na příští rok, nebude to mít snadné. Snížíme-li jejich počet, bude tak hypoteticky ponecháno více prostoru klubům na to, aby hráli venku proti podstatně lepším soupeřům, a tím se dále zlepšovali. Pro řadu týmů to však bude znamenat, že ven stejně nepojedou a budou tak hrát ještě méně a propast mezi silnějšími a slabšími týmy se ještě prohloubí. Zachováme-li vysoký počet turnajů, podpoříme tím hlavně slabší týmy, ale ti lepší budou rozhodně stagnovat. Nejsem si však jist, zda první generace našich hráčů, která je doposud až na několik vyjímek nejlepší v Čechách, se vůbec někdy může zlepšit natolik, aby to bylo na mezinárodní scéně vidět, a zda by nebylo lepší vsadit vše na podporu mladých hráčů.

Konečné pořadí OPEN:

1. Švédsko
2. Finsko
3. Německo
4. Rakousko
5. Holandsko
6. Velká Británie
7. Švýcarsko
8. Francie
9. Belgie
10. **Česká republika**
11. Španělsko



Mezsáni doplňující minerály a ostatní živiny ze speciálního přípravku.

MADE IN FRANCE

Autor: Jolana (Pd)

Zpravodajství od nezávislého pozorovatele z BOŽÍ VŮLE přítomného celému dění.

A pak, že nejsou finance pro frisbee, když si česká mužská reprezentace může dovolit účast nezávislého pozorovatele na ME ve Francii (i když zatím pašovaného).

Cesta do Francie je docela dlouhá, ale náš věřitel který nám zapůjčil svá autíčka přibalil ještě prémii na cestu. Jistotu, že se nikdo z nás nebude nudit. A taky jsme se nenudili. Předehra byla už v Praze. Červenému autíčku šmajdalo kolečko a tomu druhému (bílému) upadl vejfuk. Udělali jsme si tedy piknik u Liborka na zahradě a kluci zatím vlastním know - how (majitel si v tu chvíli hrál na schovku) dali do pořádku alespoň vejfuk. S nepatrným zpožděním jsme vyrazili.

Začali jsme se hezky uvelebovat a Ruda před našimi hranicemi gestikuloval k zastávce. Vyběhl z auta (červeného) a bum prásk z čista jasna vybuchla pneumatika předního kola. To už bral každý s humorem. Počítalo se přece s týdnem a svačinky od maminek byly taky vydatné, tak co? Nic. Byl jenom pátek odpoledne - pro pověrčivé : nebylo třináctého. Davídek vybalil kempinkové křesílko a byla pohoďka. Místní příslušníci policie sedící v Opelu s notebookem na klíně poradili kde kolo opravit. Zbytek reprezentace se odměnil komunikací s řidiči, kteří jeli (jak jinak, vždyť to z toho kopce pěkně jelo) trochu rychleji než bylo napsáno na cedulkách. Nepatrně tak ošidili příjem do našeho státního rozpočtu.

A už tu byl druhý start. Na hranicích jsme hezky pozdravili, nikdo neměl propadlý pas a tak to vypadalo, že už autíčka budou O.K. Řidiči a navigátoři byli skvělí a cesta nám ubíhala.

Druhý den jsme zavčas dorazili do cíle. Ubytování bylo super. Na zelené travičce a pod hvězdami. Za sousedy jsme měli repré Španělska z Kanárských ostrovů. Moc fajn kluci. Hezky voněli (každý z nich měl hned několik vod před holením a po holení, na ráno, na večer a na zápas,...) a nikdo se v jejich přítomnosti nemohl nudit (fotky našich dvorních fotografů napoví víc).

První večer jsme se byli podívat na zápas při umělém osvětlení. Hráli Francouzi proti Holanďanům. Zápas to byl moc pěkný, ale většina z nás měla nepříjemný pocit. Běhalo jim to nějak rychle. Někdo poznamenal : "...jsou rychlejší o 50% než my ...". Nebyla to sice povzbudivá slova, ale budu-li hodnotit všechny zápasy našich kluků, tak se velice rychle přizpůsobili tomuto tempu.

Všem bych moc přála vidět akce typu "zóna" (kterou s klukama nadřel náš Papá na repré soustředění). Byla to opravdu podívaná! Kluci makali, až z nich lilo.

Nedosáhli jsme sice žádných světoborných výsledků v celkových tabulkách, ale jak jsem sledovala (opravdu bedlivě) jednotlivé zápasy, jsem přesvědčená, že celkové umístění mohlo být daleko lepší! Asi to máme v národní povaze, že nás jakákoliv malá chybička dovede psychicky udolat a přimět nás k závěru, že nic neumíme a všichni okolo nás jsou daleko lepší.

Zkušeností a zážitků si každý odvezl (někteří reprezentanti s nimi dokonce i odletěli) až až. A tak to má být.

A ještě něco. Moc a moc přeji křehčí části české reprezentace, aby její hráčská úroveň každým tréninkem a turnajem rostla a v příštím roce se mohla zařadit mezi úspěšné ženské týmy na MS ve Švédsku.

Tak ať nám to pěkně lítá !!!

Vaše BABA

P.S. poděkování všem sponzorům dobrého francouzského jídla.

Několik poděkování:

Závěrem této přílohy Pasti bych rád poděkoval všem osobám, které se spolupodílely na zajištění celé akce. Jmenovitě Papámu za jeho neutuchající víru v naše schopnosti a snahu nás něčemu naučit, a Jeffovi a jeho celé rodině (tj. i za oceánem) za zhotovení bezkonkurenčně nejhezčích triček na šampionátu.

Ruda

TO je ONa

Základní charakteristika:
Jméno: Petruška
Tým: Bosorky
Zvláštní znamení: ?????
Barva pleti: hnědá - opálená

Nej:
Nej hra: hra Bosorek
Nej tým: Bosorky
Nej zápas: s Lionama
Nej turnaj: Monkeys (Skuteč)
Nej disk: paprikovej (Maďarsko)
Nej tričko: Lions. 3SB
Nej jídlo: smažák s hranolkama
Nej pití: Matonka
Nej podnik: kde se dá sedět s dobrym chlazenym...
Nej typ opačného pohlaví: na koho se dá koukat
Nej spisovatel: Ruděj
Nej kniha: Co to je?
Nej film: Můj přítel se studeným čumákem
Nej herec: Franta
Nej herečka: Zůza
Nej hudba: co se poslouchá na turnajích
Nej časopis: Past

Smysl života: frisbee
Hobby + volný čas: frisbee
Nemám ráda: cibuli
Vzkaz: Naučte se pořádně pičky !

Základní charakteristika:
Jméno: Ježurka
Tým: Bosorky
Zvláštní znamení: Tenisáky
Barva pleti: červeno - hnědá

Nej:
Nej hra: ta naše
Nej tým: Bosorky
Nej zápas: proti Lionům
Nej turnaj: Monkeys
Nej disk: ten s veverkou
Nej tričko: 3SB, Monkeys
Nej jídlo: špagety
Nej pití: voda se šťávou
Nej podnik: Divadlo
Nej typ op. p..: všichni co maj obě nohy, ruce, hlavu a h....
Nej spisovatel: Rudák
Nej kniha: Král Matýsek I.
Nej film: Sám doma
Nej herec: Zůza
Nej herečka: Franta
Nej hudba: Holubova
Nej časopis: Past

Smysl života: frisbee
Hobby + volný čas: frisbee + jeden frisbee hráč
Nemám ráda: česnek
Vzkaz: Hrajte frisbee !

VÝZVA PRO VŠECHNY !!!

Již druhým rokem se v Čechách hraje pravidelná soutěž (liga) a dále jsou pořádány i jednotlivé turnaje ať již družstev či "pickupové". Někteří pořádali turnaj již podruhé. Někteří se potýkali s problémy okolo zajištění hřišť, uspořádání párty atd. poprvé. Některé turnaje se Vám líbily více, některé méně. Redakce Pasti by ráda udělala objektivní průzkum a posléze i zveřejnila výsledky, jak který turnaj byl hodnocen ostatními.

Naše představa vyhodnocení je následující :

Každé družstvo, které se účastnilo jednotlivých turnajů vypracuje a ***co možná nejdříve předá*** redakci Pasti k vyhodnocení dotazníky, které obdrží jednotliví zástupci na pražském turnaji Pd pořádaném 28.října 95. V případě neúčasti doručíme jinou cestou.

Výsledky zveřejníme v Pasti. Měly by být morálním ohodnocením nejlepším pořadatelům, pomoci při výběru míst k uspořádání ligových turnajů, popřípadě odhalit nedostatky a upozornit na to, s čím nebyla spokojenost.

Dále vyzýváme, aby všichni (ať již za klub či za sebe sama) se svěřili, co si myslí, že by šlo vylepšit, co se jim nejvíce zamlouvalo, co je "prudilo". Podnětné příspěvky budou otištěny v Pasti.

Pro připomenutí. Letos byly uspořádány tyto turnaje :
- halové Mistrovství republiky v Chomutově (NK)
- ligové turnje : Chomutov - Březenec (NK), Skuteč (TM), Všenory (BJ), Roudné (3SB), Bezno-Sobinky (Bowle)
- turnaje "open" : hala - Tvrďárna - Mladá Boleslav (Bowle)
  venku - Oslavenecký - Chrustenice (užší organizační výbor), Závěrečný 28.října - Strahov (Pd)
- mezinárodní : halový Beercup (Pd), venkovní Pražské jaro (Pd)

Též by nás zajímaly Vaše názory na turnaje v zahraničí. Účast jednotlivých klubů, repre výběru či tzv. BeFeLeMe. Ani účast na "pickupových" turnajích není k zahození. Jen namátkou. Co například Vám říká Budapešť, Mnichov, Lipsko, Heidelberg ?!

A na závěr. Již před turnajem v Roudném byly vyzvány jednotlivé kluby, aby zhodnotily doposud uskutečněné ligové turnaje a celkový průběh ligy. Články za 3SB a Pd již byly v Pasti otištěny. Od ostatních redakční rada doposud nic neobdržela. Že by jste neměli k Naší lize Frisbee 95 co říci ?!

BOWLE CUP '95

Bezno-Sovinky, 30. září - 1. října 1995

Autor : Dany (Pd)

Ták, poslední ligový turnaj sezóny 1995 v Ultimate je již za námi a můžeme začít rekapitulovat. Nejdříve si však průběh toho v Sovinkách stručně připomeneme.

Náš nejmilejší doktor Hanousek se svojí družinou z Bowlí se ujali pořádání posledního ligového turnaje. Tato výsada byla přidělena na začátku sezóny ještě neexistujícímu týmu z Opavy, který na Oslaveneckém turnaji 94 přislíbil nejen účast v lize, ale i perfektní uspořádání finále ligy 95. Mužstvo z Opavy však nikdo nikdy nikde neviděl a na severu Moravy létající talíře můžete spatřit doposud jen v kinech při promítání filmů žánru science-fiction. Opaváci se neozvali a po těžkém zákulisním boji na poli ČAF (proslýchalo se, že úplatky dosahovaly horentních sum několika piv) bylo uspořádání turnaje přiděleno vesnici Bezno-Sovinky nedaleko Boleslavi (hergot, kdo se má v tom vyznat).

Začátek hry byl stanoven na deset hodin sobotního dopoledne. Jak již však bývá dobrým zvykem, první hráči se sjížděly již v pátek odpoledne. Rychle se ubytovat v místní Sokolovně, kterou účastníci jarního soustředění Pd znají spíše jako zimomornu (celé soustředění pršelo, teplota kousek nad nulou a nevím jak toho bylo dosaženo, ale v sokolovně snad ještě míň). Tentokráte počasí bylo shovívavější a v sobotu bylo dokonce zajištěno topení. Na dotaz doktora Hanouska co za zahřátí sálu místní topič odpověděl "několik piv to spraví". První nedočkavci se záhy odebrali do místní restaurace "U národního výboru" (nebo tak nějak podobně se jmenuje). Po prvních nechápavých pohledech štamgastů, kteří poznali svého doktora mezi bandou pro ně nejspíše podivných lidí jsme s chutí zasedly za stoly a rázem tím zcela zaplnily hospodu. Většina uposlechla rady lékaře, a i přes dumpingové ceny desítky si objednávala místní dvanáctku. Nejmladší Hanousek - Nick zůstal sám doma. To bylo brzy napraveno a někteří se odebrali na vejlet k doktorovi domů. Pak jsme ještě kolem jedenácté večerní zahlédly několik zcela promočených individuí ponejvíce z Budějic, asi venku pršelo.



???

V sobotu již bylo počasí přívětivější a všechny naplánované utkání byly odehrány. Vzhledem k časové tísni však utkání byla zkrácena a přijat herní systém dvou skupin po čtyřech, v neděli pak semifinálová, finálová a utkání o konečné pořadí. Tedy zase něco jiného, než na čem se ČAF usnesla před zahájením ligy. Vzhledem k tomu, že nikdo z ČAF stejně přesně neví na čem se domluvili, je to asi každému stejně jedno.

Sobotní, již tradiční, party proběhla podle očekávání v družné debatě nad gulášem a při místním tradičním nápoji -BOWLE podomácku umně zhotoveném. Někteří jedinci či celé skupinky se často vytrácely nalokat se čerstvého povětří. Výčepní měl pro nás pochopení a nedostatek místa vyřešil několika židličkami ze skladu či kbelíkem obráceným dnem vzhůru. Jen Libor (Pd) byl rozladěn, že mu nedovolil rozšířit soukromou sbírku restauračních ubrusů.

V neděli počasí ještě lepší, zbývající utkání dohrána, výsledky vyhlášeny. Někteří zpěchají k domovu. Zbytek přijímá pozvání na oběd od Klárky (Bowle - Hanousek). Zahrada se rázem přeměnila v restauraci a zbytek guláše od soboty je pokořen. Nasycení hráči se odebírají k domovům. Osádka Mezsányho (Pd) auta (Miklmobil) musí ještě shlédnout fotbalový zápas v nedaleké vísce.

Tímto děkujeme Bowli a ponejvíce Doktorovi za uspořádání turnaje a péči věnované všem. Věřím, že toto místo bude i příští rok kandidovat na uskutečnění turnaje ligového či popřípadě "open".

Výsledky turnaje:

1. Pd
2. 3SB
3. Terrible Monkeys
4. Prague Lions
5. Pd free
6. Bowle
7. Bad Joke
8. Bosorky

Vyčtování:

Autor: Hanýsek (Bowle)

Pozdě, ale přece ....
Díky lehké podorganizovanosti posledního ligového turnaje jsme zapomněli vyvěsit rozpočet turnaje. Zde tedy je:

Ubytování + hřiště ..... 2,000 Kč
Snídaně ..... 500 Kč
Bowle ..... 400 Kč
Celkem ..... 2,900 Kč
Hráčů (nepočítám Bowle) ..... 58 ks
Drobné odchylky (řádově desítky) jsme vyrovnali poturnajovým gulášem.

Co do pupíku?

ze svého archívu vybírá kuchtík Bady

V předchozích částech jsme se zabývali rozmanitými pokrmy či přílohami. Ale na jednu důležitou součást stravy (alespoň mojí) jsem pozapoměl. Jde samozřelmě o saláty. Ano! O tu pochoutku či sytidlo,

kterou už každý ochutnal a nemálo z nás ji má i ve svém stálém jídelníčku.Ono se řekne salát a každý vidí hmotu, která má univerzální barvu, chuť i vzhled a pouze název se různí podle toho, v jakém bufíku se nacházíte. Není však salát jako salát a dáli si člověk trochu práce, může vytvořit i velmi chutný pokrm.

Správnou chuť dodají salátu teprve zálivky, nebo-li marinády, či majonézy, kterými se připravený salát buď polije, nebo promíchá a na nichž především závisí kvalita připravovaného salátu. Je proto důležité, abychom přípravě marinád a majonéz věnovali větší péči a vhodně je okořenili.

Pravá majonéza (základní) se připraví ze 2 žloutků, asi 30 dkg oleje, šťávy z poloviny citrónu či 2 lžic octa a soli. Žloutky lechce osolíme a rozetřeme. Olej přiléváme opatrně. Až se zhoustlá hmota zachytí kolem metli, přidáma citrónovou šťávu či ocet a za stálého míchání doléváme opět olej až se nám znovu vytvoří natolik zhoustlá hmota, že zůstane nabalená na metle. Tomuto zdlouhavému postupu (asi 30 minut) se vyhneme, jestliže si majonézu koupíme v obchodě. Tato majonéza je však slanější, a proto při jejích dalších úpravách vynecháme sůl.

Tato majonéza se používá zřídka kdy. Většinou se jako základ pro další úpravy používá **Okořeněná majonéza.** Do 30 dkg postupně přidáme a dobře rozmícháme 2 lžíce estragonového či normálního octa, lžičku plnotučné hořčice a moučkového cukru, trochou bílého nebo cayenského pepře, trochu soli a několik kapek vorčesterské omáčky.

S touto majonézou si můžeme připravit **Francouzský salát**. Budeme potřebovat 25 dkg vařevých brambor, trochu soli, ocet či citrónovou šťávu, bílý pepř, několik kapek vorčesterské omáčky, ve slané vodě uvařenou či sterilizovanou zeleninu, a to: 8 dkg mrkve, hrášku a jablek, 6 dkg zelených fazolových lusků, 10 dkg sladkokyselých okurek a 8 30 až 35 dkg okořeněné majonézy.Zeleninu pokrájíme na kostičky (okurky nejdříve oloupeme), přidáme koření a dobře promícháme. Nakonoc lehce přimícháme majonézu. Tento salát se používá k přípravě chlebíčků či jako náplň do plněných paprik, rajčat a vařených vajec. Podáváme-li jej jako samostatný pokrm, tak ho ozdobíme vařeným vejcem, rajčetem a hlávkovým salátem a podáváme ho s bílím chlebem.

TO BE CONTINUE

UTA *informuje*

ULTIMATE TISKOVÁ AGENTURA

DRACI UŽ NELÉTAJÍ

Podle posledních agenturních zpráv se přestalo dařit pouštění draků na severu Čech. Neboli smutná zpráva pro ultimate v Čechách.

Pánská část NK se rozhodla skončit s ultimate. Dosavadní trenér Vítek oznámil, že již nemá nic společného s pány týmu North Kites. My ostatní můžeme jen doufat, že alespoň některý z "bývalých" hráčů ultimate se na frisbee nevykašle úplně a po době hledání sebe samotného se vrátí a pokud nenastoupí za NK tak po domluvě za některý jiný tým. No kdo by nebral do týmu někoho z letošních halových mistrů republiky.

LE KECY HECY

"Mecenáš"

Michal (PL) věnoval na konto Dobré vůle 3 ultimate trička a nový disk. Za výbor děkuje O. Havlová.

Překlad: Michal se na Trading Night opil takovým způsobem, že všechno co vyšmelil a koupil, stačil po cestě do kempu ztratit.

Jeden ovoze, druhej o koze

Diskotéka Dolní Žandov:
Linda (3SB) : "Nemáš nějaký rock ??"
DJ (Dolní Žandov): "Jo, mám tady Roxette!! (Rockset??)"

Stan

Kupujete nový stan, nebo stan již vlastníte a víte pro kolik je osob? Účastníci repre soustředění to samozřejmě nevěděli a tak se rozhodli vytipované stany otestovat. Nejlépe dopadl "dvoumístný" stan Mezsániho s rokem výroby cca 1980 do kterého se vešlo 21 osob.



Petra po právě prodělané plastické operaci (nebo noci) na Oslaveneckým turnaji.

PAST

Ultimate ... jedinný způsob jak létat

Veškeré dopisy, dotazy, připomínky nebo kritické poznámky zasílejte na jednu z následujících adres:



Rudolf Ringelhán
Lipecká 371/4
Praha 10 - Malešice
108 00
tel.: (02) 771133
nebo
Daniel Hokeš
Pod Palatou 5
Praha 5
150 00
tel.: (02) 523123

NOVINKA

Repre trenér Papá se chopil pera, resp. zasedl za klávesnici svého domácího PC a rozhodl se sepsat, shromáždit a jiným způsebem dát dohromady veškeré prvky techniky, taktiky a fyzické přípravy, které by neměly uniknout žádnému frisbee hráči.

A tak se těšte na knížečku s pracovním názvem:

Jak se stát ultimate hráčem za dlouho a s dřinou

aneb neúplný návod pro otrlé jedince.

PAST - časopis věnovaný hře zvané Frisbee Ultimate a lidem, kteří ji mají rádi. Redakce: vydavatel: Ruda (Pd), šéfredaktor: Dany (Pd), distributor: Libor (Pd), odborný poradce: Jeff (Pd), Papá (Pd), stálí dopisovatelé: Davídek (3SB), redakční překladatelka: Jíťa (Pd), fotografové: Dave (TM), Burton (Pd), technický poradce: Petr (Pd), redakční očko: Radek (TM).

SPIRIT OF THE GAME

PAST

ULTIMATE ... jediný způsob jak létat !

Skóre 7:2 | Vydává PAST f. s. b. o. | 2.12. 1995

Tak jak dál

Autor Dany

V dnešním úvodníku nemám v úmyslu reagovat na některou z významných událostí v životech frisbeeácké společnosti, ale spíše navázat na Liborův článek, který se nachází hnedle vpravo vedle za černou lajničkou a v němž otevřeně hodnotí nynější stav, ve kterém se Past nachází.

Po přečtení Liborova článku jsem musel, i když to nemám ve zvyku, s ním téměř ve všem souhlasit, i když jeho slova ve většině případů nejsou příliš lichotivá. Nyní se pokusím předložit i názor na věc ze svého pohledu (člověčka, který má články obstarávat).

Z pohledu čtenáře, vlastně zákazníka. Tedy toho, který si časopis zaplatil, je mi jasné, že je tady mnoho nedostatků. Nejsnáze omluvitelná je místy nižší jakost grafického zpracování. Nejsme žádní profesionálové. Horší to již je s obsahem či pravopisnými chybami. To, že na některých akcích byla Past očekávána a nebylo jí je však průšvih. Tomu by jsme chtěli zabránit tím, že pro příště budeme v každém čísle psát, kdy následující Past má vyjít. Asi si upleteme na sebe bič, ale co jsme chtěli to budeme mít. Je tedy i nutné předem (před vydáním prvního čísla nového ročníku) stanovit počet čísel za rok. Na toto téma jsem vyslechl dva protichůdné názory. Papá je nespokojen s letošním malým počtem čísel, Ruda naopak uvažuje o menším počtu čísel s více stranami. A teď já.

Málo čísel, něco jako magazín. Zde mohou být obšírně popsány jednotlivé turnaje, bylo by dostatek místa pro taktiku, přetiskování materiálů ze zahraničí atd. Na nikoho by se nemuselo příliš spěchat. Kvalita článků by byla nejspíše vyšší.

pokračování na (jako Libor) ....

Past po dvou letech a co bude dál ?

Autor: Libor

Již druhý rok vychází tento časopis, což je počin velmi záslužný a velmi si cením lidí, kteří se starají o to, aby se tento časopis dostal až k Vám. Moje úcta priští z pocitu, že se najdou tací nadšenci, kteří se rozhodnou investovat (či spíše vyhazovat, neboť z každé investice by měl být viditelný zisk a né pouze práce) svůj čas do takové záležitosti jakou je bezesporu vydávání časopisu pro necelých 40 odběratelů.

Musím se však přiznat, že toto poděkování za jejich práci není oním hybatelem, který mě donutil zasednout ke klávesnici a porodit tyto řádky. Byla to nespokojenost, která mnou už tak lomcovala, že jsem se o ní musel s Vámi podělit. (Jak typické, doufám nejen pro Čechy, že o pochvalách se nemluví, ale když je někdo nespokojen, tak to je najednou rámus).

Vezměme to však od začátku. S nápadem dělat tento časopis přišel vydavatel, nám všem známí Rudík, řádně naočkován Jeffem. Tak jsme tedy zasedli do hospy, vymysleli nejen názvy rubrik, ale sepsali i první a to nulté číslo, což byl pouhý list papíru. Ten nás však

pokračování na třetí straně .....

ČAF INFORMUJE

ČAF - Česká asociace frisbí

☺ Pro začátek jedna lepší zpráva: Uzavřeli jsme kapitolu zvanou Červený Tranzit z Francie.
☹ A teď zase špatná: ze slíbených 100 000.- Kč na rozvoj nedostaneme na 99% vůbec nic. Úředníci z MŠMT jsou typickými představiteli své profese.

Pro příští rok se jako obvykle bude konat valná hromada na halovém MR. Proto se všichni na ni připravte, především však zástupci jednotlivých týmů. V příštím roce je třeba provést mnoho změn ve fungování tohoto orgánu.

KONEČNÉ VÝSLEDKY LIGOVÉHO ROČNÍKU 1995

1. Pd
2. 3SB
3. Prague Lions
4. Terrible Monkeys
5. Pd Free
6. Bowle
7. Bad Joke
8. Bosorky

Tým North Kites vzhledem k dvěma neúčastem nebyl do výsledného pořadí započítán.

	Nový Březenec	Skuteč	Všenory	České Budějovice	Bezno	BODY	POŘADÍ
	Pořadí/Body	Pořadí/Body	Pořadí/Body	Pořadí/Body	Pořadí/Body		
3SB	4/6	2/7	2/8	4/5	2/7	33	2
Bad Joke	7/3	-	7/3	7/2	7/2	10	7
Bosorky	9/1	8/1	9/1	8/1	8/1	5	8
Bowle	8/2	7/2	6/4	6/3	6/3	14	6
North Kites	3/7	5/4	5/5	-	-	16	-
Pd	1/9	1/8	1/9	2/7	1/8	41	1
Pd Free	6/4	6/3	8/2	5/4	5/4	17	5
Prague Lions	5/5	3/6	3/7	1/8	4/5	31	3
Terrible Monkeys	2/8	4/5	4/6	3/6	3/6	31	4

O pořadí na třetím a čtvrtém místě rozhodly vzájemné zápasy (PL vyhráli tři z pěti).

..... *pokračování z první strany*

ujistil o tom, že tato věc je správná, a tak na každém turnaji vycházelo jedno číslo a i na nějaký ten speciálek došlo. Já jsem po prvním ročníku přestal výrazně spolupracovat s obvyklou výmluvou na nedostatek času a tuto práci jsem přenechal Danymu. Vím, že jsem se o svých nemalých zkušenostech příliš nerozdělil, a že jsem do toho Danyho uvrtal v době, kdy končil školu.
Byl jsem proto velmi potěšen, že ročník následující byl zahájen snížením předplatného. Bohužel mnohem méně radosti jsem měl, když Past vycházela čas od času a málem pokaždé se dočtu o vypětí, které vedlo k vydání toho či onoho čísla. Musím se přiznat, že jsem došel k závěru, že tento časopis je vydáván bez jakékoliv koncepce a ve chvilkách obzvláště velké deprese se mé úvahy ubírají až k myšlence, že toto dílko už nechce býti dále tvořeno. A je to venku.
Ale jakobych to už teď slyšel. Co, co. My to chceme dělat stále dál, ale když on nikdo nedodává příspěvky a když někoho o něco požádáme, tak mu to musíme několikrát připomenout a on to stejně dodá pozdě, když nám to vůbec nějak doručí. Bohužel už to tak je a většina lidí se holt musí trochu pobídnout, aby i to na co kývnou opravdu udělali. Je mi též s podiven, že žádný klub se nesnaží pozvánku na svůj turnaj a jiné akce zde otisknout, či jinak prezentovat a o využití tohoto časopisu asociací se snad ani nebudu zmiňovat. Ovšem možná ani trocha systematičnosti by tomuto časopisu neuškodila.
A já jen tiše doufám, že tento článek přinese odezvu, která se zde objeví a jestli jsem někoho popíchnul, tak doufám, že i dále bude se mnou rozprávět, a že i příští rok se budu moci začíst do **PASTI**.

..... Pokračování odtamtéž

Naopak, kdyby Past vycházela co nejčastěji, je možné otiskovat pozvánky na jednotlivé turnaje či jiné akce pořádané jednotlivými kluby, bylo by možné informovat o aktuálních úkolech a problémech ČAF, např. i inzerovat (viz pokus v tomto čísle). Prostě je možné podávat informace s omezenou dobou platnosti. Past byt zastávala obdobnou funkci, jako běžné noviny.

Můj názor je ten, že Past vznikla právě s těmito úkoly, jako nástroj pro další rozvoj Frisbee, kde každý najde informace o tom, co v nejbližší době bude za akce, které problémy je třeba řešit. Toto je myslím ten motiv, proč Past stále vydáváme. O tom, jak proběhly jednotlivé turnaje či spíše party po turnaji si můžu popovídat s kamarády v hospodě !

Co nám tedy brání v tom, aby jsme udělali to, co považujeme za správné ? Příspěvky o akcích již proběhlých můžeme nějakým způsobem z Vás vyprosit (případy, že někdo přijde z vlastním článkem či nápadem je ojedinělý). Je mi zřejmé, že při zadávání a následném vymáhání článků jsme málo důslední, snad i líní, ale opakovaně někoho upozorňovat, že nám ještě něco dluží je činnost krajně nepříjemná. (omlouvám se těm pár, kteří se snaží občas něco zplodit, ale jsou to pořád ti samí, a není jich mnoho). Vrchol je následné psaní článků, kteří nenapsali jiní Rudou, Liborem či mnou. Nejen že články pořád od těch samých se Vám již musejí zajídat, ale z naší strany mi to až moc připomíná onanii.

O akcích následujících jsou informace minimální a redakce Pasti není jasnozřivá, aby Vás mohla požádat o něco, co se ještě nestalo a co teprve zamýšlíte (např. napsat článek o tom, jak proběhlo soustředění je věcí chvályhodnou, ale lepší by bylo předem zdělit, že na soustředění pojedete a že vám například ještě několik volných míst zbylo). A to by měla být funkce Pasti.
Závěr : už zase nějak dlouho sedím u klávesnice počítače a už zase píšu svůj článek. Přemýšlím, jestli nebylo lepší jít na trénink, ale to bych tuto Past asi dnes nedokončil a zejtra ji chceme dovést do Chomutova na Bednu. Můžu se na to vykašlat a žádnou Past nevytisknout, ale vzhledem k tomu, že jsem tomu v tomto týdnu věnoval už asi 20 hodin (odpoledne a noci po návratu z práce) tak ji asi dokončím. Třeba ještě jednou bude něčemu užitečná. Roste však ve mne přesvědčení, že o tom, jestli vyjdou i příští čísla rozhodnete především Vy !!!

Od Pípy

Frisbeer Cup

autor : Bobo (TM) Praha, 28 říjen 1995

Jak se již stalo zvykem, tak poslední turnaj hraný venku je turnaj konaný kolem 28.října a pořádaný Prdama. Tentokrát jsem ale nenastoupil s Opičákama, ale s Michalem, Burtonem a .....sorry, ale ňák mi vypadla paměť .....protože se z toho rázem stal turnaj pickupový. Prostě jak bych to řekl,a byla tu opět mužstva slabá a byla i silná, ale tak už to bývá i když se losuje. Ale o to na tomto turnaji vůbec nešlo - teda doufám, že si to nemyslím jenom já ?. Bylo příjemné si zahrát bez nervozity a křečí, popít přitom nějakej grog, setkat se se starejma frisbíjákáma, no prostě bejt v pohodě (viď Burtone).



Hodně pozdravů z Rakouska zasílá Verča

Počasí bylo taky docela ucházejícia organizace fungovala taky skoro bez problémů. Ani nevím kdo to vlastně vyhrál (byl jsem si zrovna káknout při vyhlášení výsledků), ale co vím jistě, tak to že náš tým byl beznadějně poslední. (Ale vyhráli jsme Spirit of The Game !!! - bezva kytárka).

Druhá fáze tohoto turnaje se konala, jak je již tradicí poslední dobou, v restauraci Na Hrádku. (Jak je již pravidelným zvykem měla již malou páteční předfázi v klubu 10. O tom se snad raději ani nebudu zmiňovat. Bylo to pouze pro silný nátury a jenom namátkový výčet osazenstva svědčí o všem : Mára, Filip, Zuzka, Libča aj.) Zpočátku nastaly nepatrné problémy.

(Požadována a zaplacena záloha 3 000,- Kč, která se později ukázala ne jako záloha, ale vlastně jako záloha na útratu - no prostě paráda s placením).

Jak se již dalo očekávat po úspěšné úrodě skoro všech frisbíjáků, nastalo velké ochutnávání. (Čeho asi ... ?!). Pár lidí odpadlo a odletělo (namátkou D..y) a jenom Dave a Burton si dali závazek, že zatím nemůžou, že musí hrát. Párty úspěšně pokračovalo a Franko začal předvádět svojí krvavou exhibici. Na naší spiriťáckou kytárku rozjel všechny známý i neznámý songy a byl to vrchol celé párty. Konec už si bohužel nepamatuji. Ani nevím jestli už nás vyhodili nebo jestli jsme odešli z vlastní vůle. No, tak už abych to ukončil, tak celkovej dojem z tohoto turnaje : Pohoda, pohoda, pohoda ....

B	1	2	3	4	5	6
1	**E**	5 : 4	4 : 9	4 : 5	8 : 7	3 : 8
2	4 : 5	**E**	2 : 8	4 : 6	4 : 7	2 : 4
3	9 : 4	8 : 2	**R**	3 : 5	6 : 5	2 : 3
4	5 : 4	6 : 4	5 : 3	**C**	4 : 5	6 : 7
5	7 : 8	7 : 4	5 : 6	5 : 4	**U**	5 : 10
6	8 : 3	4 : 2	3 : 2	7 : 6	10 : 5	**P**

	hráli	výsledek
o páté místo :	2 x 5	1 : 8
o třetí místo :	1 x 3	5 : 4
o první místo :	6 x 4	8 : 7

Složení družstev bylo následující :

1 - HH, Radek, Olda, Jirka M., Karel R., Laco, Kristina, Viťa, Michal BJ, Tomáš R.
2 - Michal PL, Pavel Ho., Burton, Gábina, Zuzka, Petra NK, Aleš PL, Silva, Bobo, Venca Š.
3 - Jarda Kř., P.Sch., Tomáš Ves., Filip 3SB, Marek Bow., Markéta 3SB., Dáda, Marek 3SB, Honza Pavl., Jeff
4 - Jiťa, Hugo, Petr Kot.,Papá, Matěj, Dany, Ňuňo, Holub, Láďa Kv.
5 - Béďa 3SB, Jolana, Andy, Davidek, Verča, Dave, Luboš Pd, Lenka, Michael Pd
6 - Filip BJ, Lenka Jež., Ďuro, Lenka Bie., Martin PL,Steve, Martina 3SB,Ruda R, Strom

REDAKČNÍ TEST VĚRNOSTI ČTENÁŘŮ

Poznáte z níže přiloženého fota, které noviny má Mezsány nejraději



Řešení : No přeci past !!!

ABC

tréninku

lekce 7.

Autor : Papá (Pd)

První pokusy o spolupráci celého týmu většinou končí tím, že se vše nepovede jak by mělo a improvizace jednotlivců není schopna nahradit nepovedenou akci.

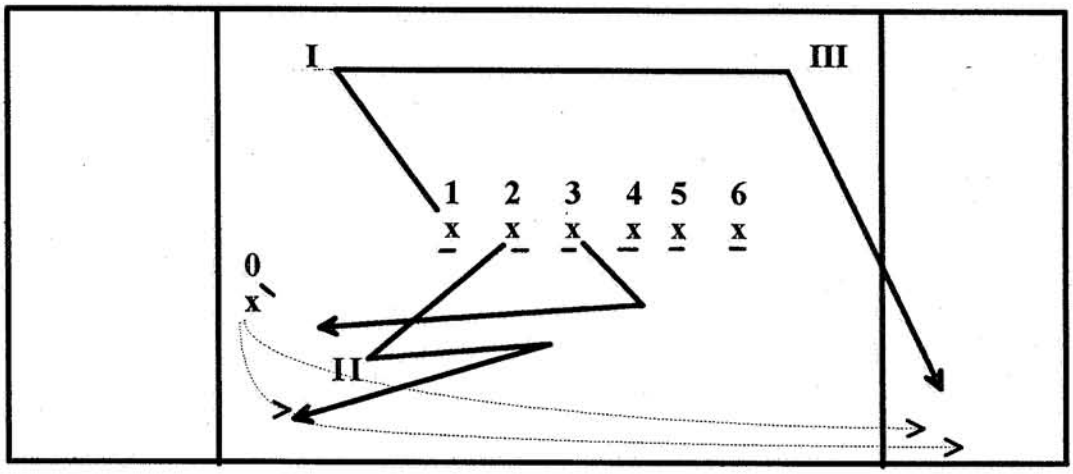

Pokusím se tedy vysvětlit úvodní nákres, který jsme získali prostřednictvím Gary Griffita od švédského týmu připravujícího se na MS klubů. Z nákresu jasně vyplývá, že v činnosti jsou pouze hráči 0, 1, 2, 3 a ostatní jen přihlížejí (4, 5, 6). Náběh začíná od čísla 1 bez náznaku do zavřené strany. V okamžiku, kdy je v bodě I vybíhá číslo 2 do pozice II. Mezitím 1 pokračuje v návratu do III. 0 se rozhoduje, zda přihraje 2 a zatím fintuje. 2 se jakoby vrací do lajny a mezitím 1 a 0 rozhodují o dlouhém hodu, pokud nehodí, objevuje se 2 návratem k lajně a pokud má volno háže okamžitě žebřík na 1. Pokud se ani tato akce nepodaří, musí se objevit 3 na jistou krátkou přihrávku.

Jak vidno, hráči musí být v náběhu perfektní a načasováni aby souhra byla dokonalá. Nezapomeňte, že na tři náběhy je pouze deset vteřin, které rozhodují a poslední záchranná brzda týmu je hodit disk co nejdále.

Z kalendáře WFDF

Australský hráč vysvětluje prohru se Švédskem 7 :20

Fakt to bylo těsný. Oni jen dokončili více přihrávek

Výběr z historie ČAF, sepsaná roku 2005 broukem Pytlíkem (pozitivistická verze)

Už jsou tomu dlouhá léta, kdy se odkudsi vyřítil jakýsi Rodrigo a ukecal Honzu Hanouska a Papáho, že peníze od pro náš sport se nejsnadněji seženou od státu, ale musí nejdříve existovat Asociace. A tak slovo dalo slovo, Rodrigo se přejmenoval na Franka, a vznikla Česká asociacee frisbee.

Ve stručnosti by se i tímto způsobem dalo vylíčit vzniknutí naší Asociace. Samozřejmě, že to všechno bylo trochu jinak a trochu složitější a hlavně docela velká parta obíhání různých úřadů a institucí a nekonečné množství aparátčické práce, tedy vyplňování různých formulářů, plán činnosti na rok následující, ale i to co jsme v minulém roce uskutečnili a co né atd., atd.

První rok bylo ve vedení sice asi šest lidí (on tam snad byl i nástěnkář), práci však oddělali Franko s Papá a Hanýskem - to pořadí je čistě náhodné, ne podle důležitosti. Franko využil své znalosti a schopnosti, které získal ve Skate a Snowbordové asociaci a staral se o apárátčictví, Papá o rozvoj (přeci jenom pod jeho, nebo možná z, jeho rukou vznikli tři družstva, které trénují po celý rok, takže co naplat, ten Papá je do toho prostě dostal, vypracovával plán činnosti reprezentace ...) a Honza se stal, nejen předsedou, ale hlavně "pošťákem", což zní dosti podřadně, přesto však právě on zakládal účet ČAF, atd.
V dalším roce, nás postihlo několik menších i větších komplikací. Rodrigo se začal pomalu, ale jistě oddalovat od své práce, kterou musel samozřejmě převzít někdo jiný za něj, Honza Hanýs se úspěšně dostal do svého prvního zaměstnání, bohužel však v Mladé Boleslavi a posléze i na vojnu, a ono asi ani naše účetnictví nebylo zrovna nejlepší. Tak se starosti o otázky ekonomické přehodili na Davídka, on je to totiž dobrák od kosti, a když ho něco požádáte, tak vám vaše přání většinou splní. Je sice pravda, že úředníky z NKÚ nečekal tak brzy a prohlídku budov na Pankráci i v Ruzyni by zajisté odložil, přesto však jen díky němu a jeho obětavosti dopadla kontrola docela úspěšně. Takže druhý rok nakonec skončilo na bedrech Papáho, který krom toho stíhal (či spíše nestíhal) manželku, dvě děti, osm molů ve skříni a bandu kašpárků z Prague Devils (nyní Pd), a Davídka.

O třetím roku existence asociace by se dalo říci, že byl krizový. Z vedení odešel Papá a stal se tak tajným poradcem, že o tom ani on sám nevěděl. Sám se jmenoval Vrchním Poštmistrem, takže vyřizoval většinu korespondence asociace a převedl adresu asociace k sobě, neboť jiné místo, kde by nechtěli nájemné jaksi nebylo. Na druhou stranu se do vedení asociace dostali zástupci jednotlivých družstev, čímž vzniklo 12-ti členné vedení. Tento spolek však velmi brzy přišel na to, že mu to nějak nefunguje a velká většina práce zbyla opět na dvou lidech, tentokráte na Davídkovi a Rudovi, a zbytek výboru byl spíše takový přívěšek, který má dost velkou váhu. Tento rok se stal krizovým především z hlediska dalšího rozvoje frisbee. Dalo by se říci, že ten byl velmi dokonale zmražen.

Rok následující, tedy rok 1996, byl oproti roku předešlému nečekaným kontrastem. Byla vytvořena skupina 4 lidí, která měla na starost nejen rozvoj a fungování tohoto sportu, ale poprvé i propagaci tohoto, do té doby, neznámého sportu. Je pravdou, že vytvoření této skupiny bylo velmi obtížné a nakonec se v ní sešli lidé pouze ze dvou družstev, kteří byli dosti zaneprázdněni svou obživou, přesto, anebo právě proto, tato skupina pracovala velmi aktivně a především efektivně. Pod touto skupinou byli zástupci všech družstev, kteří měli za úkol schvalovat myšlenky oné skupinky a pomáhala je uvádět v život. Podařilo se zařídit několik přenosů z ligových turnajů a sehnat nejen sponzory pro jednotlivé kluby, avšak i hlavního sponzora pro ČAF.

V dalších letech byl zaznamenán neobvyklý rozmach tohoto sportu, úspěchy na mistrovstvích Evropy i světa, jenž byli korunovány medailí na Olympijských hrách v roce 2004, tedy v roce, kdy se Ultimate Frisbee poprvé zařadilo mezi oficiální Olympijské sporty.

BOX - varianta hry ultimate frisbee

Autor: Dany

Úvod

Princip hry a základní pravidla jsou shodná s ultimate frisbee. Hlavní rozdíl spočívá v tvaru a rozměrech hřiště. V "boxu" je na rozdíl od standardní hry pouze jedna zóna, umístěna ve středu hrací plochy. Družstvo, které má v držení disk, se snaží dosáhnout bodu přihrávkou a následným chycení disku ve středové zóně obdobně jako ve hře na dvě zóny. Druhé družstvo brání - snaží se zabránit útočníků v dosažení bodu, to jest realizaci úspěšné přihrávky do zóny. Po turnoveru se bránící družstvo stává útočícím a snaží se skórovat do zóny, kterou až doposud bránilo.

Počet hráčů:

Pro hru v Chomutově jsou týmy pětičlenné (čtyři hrají, pátý na střídání)

Tvar a rozměry hrací plochy:

Zóna, na kterou obě družstva střídavě útočí, je umístěna ve středu pole. Tvar zóny se doporučujeje čtverec o délce hrany asi 4 metry, Vymezující čáry jsou standardní - např. čáry označující okraj hřiště pro košíkovou, zóna vvyznačena samolepící páskou . Hrací pole obklopuje zónu. Za autovou čáru se prohlásí postranní čára basketbalového hřiště či jiná vhodná, která umožní vytyčení co největšího hracího pole, avšak s ohledem na bezpečnou vzdálenost od zdí haly. V případě vyznačení postranních čar hracího pole platí pravidla o autu stejná jako ve standardní hře.

Hra:

Družstvo, které prohrálo los, vyhazuje disk ze zóny směrem do hracího pole a stává se bránícím týmem. Útočníci obdobně jako v ultimate se snaží realizovat úspěšnou přihrávku do zóny. Dále i pravidla o turnoveru, faulech, počítání, případně autu jsou shodná. Rozdíl je ve hře v zóně. Zde nesmí žádný hráč ani útočícího, ani bránícího družstva setrvat, obdobně jako v podkošovém území basketbalu, déle než tři sekundy. V případě porušení tohoto pravidla útočníkem bezprostředně před chycením disku - dosažením bodu, se disk vrací do místa, odkud byla uskutečněna přihrávka. V jiném případě dojde pouze k upozornění, případně přerušení hry.

Po turnoveru nesmí být první přihrávka uskutečněna do zóny, ale do hracího pole. V případě zachycení přihrávky v zóně se disk vynese na čáru zóny a odtud je přihrávka provedena směrem vně zóny. Po dosažení bodu a výhozu disku skórující stranou první přihrávka nesmí být vedena do zóny. Při poruše těchto ustanovení se přihrávka vrací a rozehrává se znovu.

Po praktických skušenostech z loňského turnaje se doporučuje apelovat aby obránci bránili osobně (při zónové obraně je možno se rozestavit po obvodu zóny a tím prakticky znemožnit skórovat. Hra tím pozbívá na významu. Je nutno spoléhat na Spirit jednotlivých hráčů.

Hrací čas:

Stanoví pořadatel turnaje, případně po vzájemné dohodě. Vzhledem k fyzické náročnosti hry se však doporučuje kratší hrací doba oproti hře klasické. Například 2x10 či 2x15 minut.

Jsem si vědom, že článek podobný již vyšel u příležitosti konání prvního turnaje "boxu" v Chomutově. Od té doby však přibylo mnoho nových hráčů, kterým je tento turnaj určen především a ti služebně starší stejně asi téměř vše zapomněly.



Co do pupíku ?

ze svého archívu vybírá kuchtík Bady

V minulých číslech jsem Vám představil různé speciality i jídla velmi prostá a jednoduchá. Párkrát jsem dokonce zabloudil i k nápojům a právě u této oblasti jídelníčku bych se chtěl i dnes pozastavit a jelikož má přání jsou většinou poněkud maximalistická, tak ani tentokráte se svého megalomanství nevzdám. Půjde o nápoj s nímž jste se již všichni seznámili, a který také většina z vás i ochutnala. Je to "český " národní nápoj a tak se také k němu stavíme. A to nejen s jeho spotřebou, ale též co se týká jeho ošetřování . Ano je to tak. Tentokráte došlo i na většinu z nás uctívané pivo. Co se týče receptur , je jich k mání poměrně veliké množství, o rozdílu kvalit ani nemluvě. Většina však nepoužívá slad, ale nahrazují ho meltou, což si myslím není dobré, a tak je můj předpis poněkud složitější a pracnější, doufám však, že i výsledek bude mnohem požívatelnější.

Pusťme se tedy do díla v Čechách poněkud neobvyklého a uvařme si **PIVO s čárkou.**. Proč s čárkou se dozvíte později. . Nejprve si řekněme , jak se dělá slad, který je jednou ze základních surovin k výrobě piva. Čistý ječmen se dá do vlažné vody na 24 hodin, potom se voda sleje a ječmen se rozvrství na plech či papír - asi tak ve třech vrstvách, a dá do tepla. Přikryje se látkou, čas od času pokropí, přehrne a urovná a opět přikryje. Tento postup se opakuje po dva dny. Je-li slad zralý, což se pozná tak, že se zrno snadno v ruce rozmázne, rozprostře se v jedné vrstvě na papír a nechá se uschnout. Když je suchý , praží se buď do červena (pro pivo světlé) nebo do černa - avšak více než je káva - pro pivo černé.

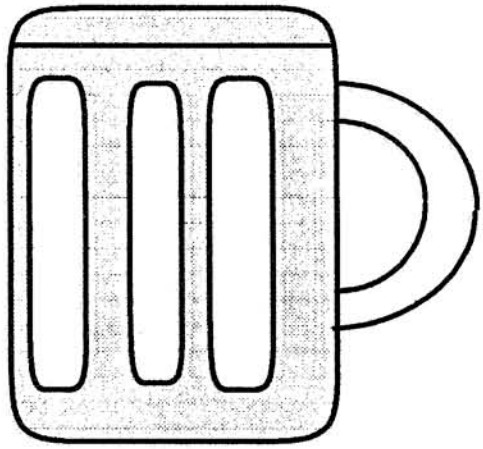

Když je slad hotový, můžeme se pustit do výroby piva. Dáme vařit 10,5 litru vody se 140g sladu a vařím 1,5 hodiny (počínaje od chvíle, kdy se voda začala vařit), ale po 45 minutách přidám 30g chmelu. Do jiného hrnce dám vařit vodu, která se průběžně dolévá , aby to bylo pořád s čárkou - tedy 10,5 litru. Do jiné stejně veliké nádoby dám 280g cukru a přes kus čisté látky přecedím vroucí tekutinu. Pokud možno nepoužívejte látku barvenou, neboť by Vám mohla do vašeho dílka pustit. Tento hrnec necháme vychladnout, samozřejmě i s tekutinou, a když je tekutina vlažná, rozdrobíme do celého obsahu 40g kvasnic (nejlépe pivovarských) a necháme to přikryté v blízkosti kamen kvasit asi 24 hodin. Pěnu, která se nám na, teď už můžeme říci, pivíčku udělala opatrně sebereme tak, aby se nám obsah nezamíchal a opatrně přelijeme a důkladně zazátkujeme, aby nám to nezkyslo. Nápoj necháme 7 dní odležet, a to nejlépe na "7" schodě, a pak se můžete pouze divit co ta máte za baštu. Já pouze doufám, že když se někdo do této alchymie pustí, tak na mě v žádném případě nezapomene a pozve mě na degustaci.

Předem mockrát děkuje kuchtík Bady

Hodiny bijí

2. - 3. prosince **Bedna** **Chomutov (hala ZŠ)**
- Hra na jednu zónu - perfektní příležitost pro nové hráče - pořádá North Kites

SILVESTR **Všeobecné veselí** **bližší údaje u Daveho**
- Chata na Klínovci, kapacita ? - případní zájemci se hlásí u Daveho (TM) - Frisbee asi taky, ale jinak ještě sníh (možná) - kopec srandy - provozuje se spousta perfektních činností

Očekává se největší koncentrace frisbeeáků na jednom místě okolo silvestra ?

6. - 7. ledna **Halové Mistrovství republiky** **Chomutov**
- Pořádá Nort Kites - loni velmi slušná hala - copak asi dělají lonští vítězové

6. - 7. ledna **Zahraniční turnaj** **Braunschweig - Německo**
- Halový turnaj v německu, možná se někomu nebude chtít na haloví Mistrovství republiky a v Německu si perfído zahraje z dobrými družstvy, Pd mají jen pozitivní zkušenosti
- případnízájemci - kontakt na internetu popřípadě informace podá Papá (Pd)
- nutno se předem přihlásit

13. - 14. ledna **Zahraniční turnaj** **Mnichov - Německo**
- Obdobně jako Braunschweig, nekreje se s halovím Mistrovstvím republiky
- myslím že bezva tip pro toho, kdo si rád zahraje v hale

Předběžné vyhodnocení popularity turnajů :

Po turnaji konaném 28. října v Praze byla vyhlášena anketa o nejlépe organizovaný turnaj ve frisbee v Čechách. Doposud redakce obdržela vyhodnocení ankety od čtyř hráčů ze čtyřech různých klubů. Doufám, že do příštího čísla obdržíme výsledky i od ostatních (anketní listiny budou k mání na Bedně v Chomutově u Danyho). V následující pasti by měla vyjít tabulka, která každému organizátoru turnaje napoví, kde má slabiny, co by mohl zlepšit, co si o jeho turnaji myslí ostatní. Umístění na předních místech bude jistě i morální satisfakcí za vynaložené úsilí při organizaci těm, kteří budou vyhlášeni mezi těmi nejlepšími. Věřím, že i tato anketa přispěje ke zvýšení kvality následujících turnajů.

Předběžné pořadí turnajů uspořádaných v roce 1995 :

1 - Skuteč
2 - Tutné 2.3.7 (Oslavenecký)
3 - Roudné
4 - Bezno
5 - Beercup 28.října
6 - Tvrďárna (Bowle)
7 - MR Chomutov
8 - Březenec

Od příště nová rubrika - BLEŠÍ TRH

Máš dvoje boty na frisbee a jedny chcete prodat či objevil jsi super obchod s potřebami pro frisbee, Obstarali jste velké množství talířů a rádi by jste část odprodali ostatním klubům. Pořádáte soustředění, je Vás málo a chcete nabídnou místa i ostatním. Sbíráš použitá zubní párátka od slavných osobností a chybí ti nějaké ve sbírce. Nakoupil jsi uhlí na zimu a zavedli Ti plyn a ty nevíš co s tím uhlím.

Pro Vás pro všechny a mnoho dalších je určena nová rubrika "Bleší trh". Můžete zde cokoliv koupit, prodat, vyměnit, zapůjčit, podloudně vylákat či darovat. Kohokoliv kamkoliv pozvat, upozornit, pomluvit (tento inzerát může být operativně přeřazen do rubriky "Kecy - Hecy"). Dále nabízíme rubriku "Volné chvíle" a "Co s načatým večerem" s podrubrikami on hledá ji, ona hledá jeho a pro fajnšmekry on hledá jeho, ona hledá ji či oni hledají je.

Jak takový inzerát může taká vypadat lze spatřit v této pasti na poslední straně. (Burtone, doufám že jestli zaboduješ a budeš moci odložit volkmena, tak posléze pozveš redakci Pasti na svatební hostinu)

Zastavte se u Libora !!!

Blíží se konec roku a tím i konec další již druhého ročníku Pasti. Chceš-li mít i pro příště mnoho informací o dění okolo frisbee, dozvědět se čerstvé novinky i ty poněkud okoralé. Neváhej a zajisti si předplatné na rok 1996. Zájemce uvítá s otevřenou náručí Libor (Pd) již na Chomutovské Bedně.

Při této příležitosti i mnoha dalších se nám též můžete svěřit, co se Vám na Pasti líbí, co né, co postrádáte, co přebejvá.

Král je mrtev, ať žije král

Od příštího čísla se již nebudete pravidelně setkávat na stránkách Pasti s rubrikou "Co do pupíku" kuchaře Badyho. Za jeho dlouholetou starost o naše trávicí ústrojí mu tímto děkuji za redakci Pasti

Ale nebuďte smutní. V plánu je obdobná rubrika, která však již nebude monotematická. Po vyčerpání námětu se budeme snažit přicházet s novými a aktuálními tématy. První materiál máme přislíbený od odborníka na slovo vzatého v tomto oboru. Název nového cyklu - VLASOVÁ KULTURA. Na jméno tohoto specialisty si však budete muset počkat až do dalšího čísla Pasti.

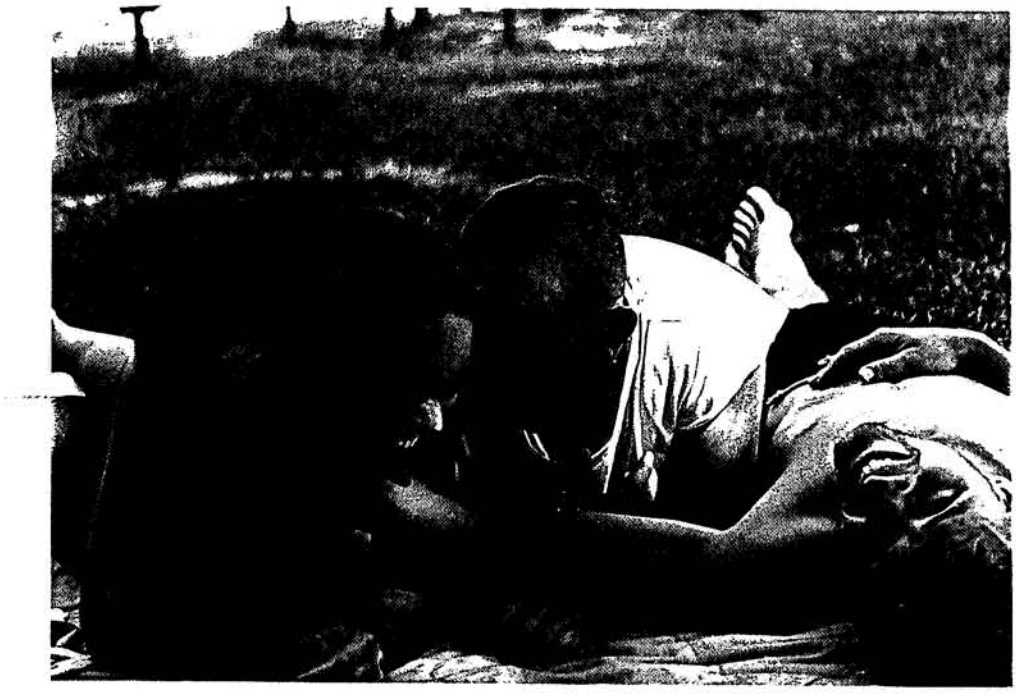

KECY HECY

Vzorový inzerát :

Mladý, hezký, inteligentní muž (JB z PB) hledá dívku či ženu starší 15ti let, která mu splní všechna přání (snowbord a šipky s terčem již vlastní).

Zvláštní znamení nemá (vlasy).

Značka : Večery po turnajích ve dvou.

Případné zájemkyně zasílejte stručný životopis a foto na adresu redaktorů Pasti.

Interní dotaz na Ježurku

Co ti ten pěknej květináč udělal



Co pak se Vám asi honí v hlavě, Pánové ?

PAST

Ultimate ... jedinný způsob jak létat

Veškeré dopisy, dotazy, připomínky nebo kritické poznámky zasílejte na jednu z následujících adres:



Rudolf Ringelhán
Lipecká 371/4
Praha 10 - Malešice
108 00
tel.: (02) 771133
nebo
Daniel Hokeš
Pod Palatou 5
Praha 5
150 00
tel.: (02) 523123

VOLNÁ INZERCE :

Libor (Pd) schání všechny potřebné komponenty pro zdárné ukončení stavby svého soukromého osobního domácího personálního computeru.

Za tímto účelem potřebuje především : základní desku PC (tzv. matherbort), ředič, mechaniku pevného disku, mechaniku (-ky) pružného disku, paměti, koprocesor, grafickou kartu, síťovou kartu (nevím proč, ve Zličíně mají síť pouze na motýly) akartu telefonní. Závěrem též pokud možno barevný monitor.

Vše v lidových cenách, nejlépe limitně se blížící k nule.

ZTRÁTY A NÁLEZY:

U Libora (Pd) ve Zličíně se nacházejí tyto části oděvů od turnaje v Sobinkách.

- Jeans H.I.S
- pásek
- černý rolák, dívčí střih

PAST - časopis věnovaný hře zvané Frisbee Ultimate a lidem, kteří ji mají rádi. Redakce: vydavatel: Ruda (Pd), šéfredaktor: Dany (Pd), distributor: Libor (Pd), odborný poradce: Jeff (Pd), Papá (Pd), stálí dopisovatelé: Davídek (3SB), redakční překladatelka: Jíťa (Pd), fotografové: Dave (TM), Burton (Pd), technický poradce: Petr (Pd), redakční očko: Radek (TM).

SPIRIT OF THE GAME

PAST

ULTIMATE ... jediný způsob jak létat !

Skóre 8:2 | Vydává PAST f. s. b. o. | 31.12. 1995

My tři králové Vám přejeme celý pěkný další rok. Doufáme, že nebude tak skeptický.

Brouk Pytlík

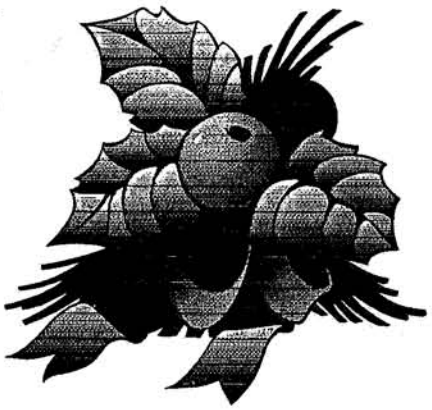



ČAF INFORMUJE

ČAF - Česká asociace frisbee

Vychází poslední Past roku 1995 a tak by bylo dobré si připomenout, že příští rok, přesněji první víkend po Silvestru se koná Halové mistrovství ČR tradičně již v Chomutově. S touto akcí je spojena každoroční valná hromada ČAF s volbou zástupců do tohoto orgánu. Proto by bylo velice vhodné, kdyby si dosavadní zástupci v ČAF (a nejenom oni, ale jakýkoliv frisbíják) připravili všechno co je napadne a co by rádi změnili a ovlivnili na práci ČAF. Pro ilustraci uvádím několik oblastí kterým by jste se neměli vyhnout.

→ Samotná ČAF a práce lidí v ní. Jak bylo vidět, letos to zas tak moc nefungovalo.

→ Česká liga ultimate: - systém a pravidla ligové soutěže. Stanovit a zapsat herní řád a případné způsoby jak řešit jeho nesplnění tj. kolik turnajů, jak bodovat, ...
- jak pomoci klukům z NK budou-li chtít hrát a nebude jich 7.

→ Reprezentace: - jet či nejet na MS do Švédska, repre soustředění, zahraniční turnaje jako reprezentační příprava, co holky?

→ Další: - návrhy na trika a disky, kontakty na televizi, nábory dalších lidí, motivace ....

- **Další zpráva z ČAF:** Sepsali a poslali jsme dopis pro KABEL NET PLUS s nabídkou na Pražské Jaro v květnu. Zároveň s dopisem dostanou pracovníci Kabelu stručnou charakteristiku Frisbee Ultimate s náčrtkem hrací plochy. Doufejme, že náš dopis bude vyslyšen a v příštím roce se budeme moci setkat se záznamem z turnaje na kabelové televizi.

☹ Podařilo se nám jaksi minout termín podání „Grantu", na což přišel až Papá, když podával tento projekt jako soukromá osoba za ČAF. Na začátku prosince došel na MŠMT, kde se dozvěděl, že termín odevzdání byl 31.října.

V pondělí 18. prosince jsme se dozvěděli následující :

☻ Na grand bylo ČAF přiděleno 50 000 Kč

☹ Tyto peníze dostaneme 20. prosince, utratit se musí do 30. prosince

---

KITI A KITKY

Autor : Papá

Bohužel se nám rozpadlo jediné perspektivní družstvo. Ani mne tak nemrzí fakt, že asociace přišla o nějaké peníze, jako způsob jakým se to stalo a jaká je to škoda. Ještě že máme další dospěláky, kteří začínají zakládat nová družstva.

Neznám podrobnosti a nechci ani hledat kde se stala chyba při rozpadu družstva. Myslím ale, že je třeba za udržení zbytku týmu bojovat a pokusit se udržet tyto hráče u frisbee.

Pokud se Vítek zřekl jakéhokoli spojení se zbytkem kluků Kitů a ti se nepokusili sami o sobě doplnit na kompletní družstvo, (jsou na to zřejmě příliš nezkušení) je zcela logické, aby se přičlenili k družstvům jiným. Mají-li ovšem zájem. Předpokládám, že buď oni sami vyvolají jednání s existujícím a fungujícím družstvem nebo se vedoucí družstva bude zajímat o ně a oni si dle svého uvážení vyberou tým který jim vyhovuje. Samozřejmě ne každý turnaj jiné (máme zde přestupní řád).

Úmyslně jsem se do této chvíle nezmínil o děvčatech. Doufám totiž, že se i letos podaří vytvořit dívčí družstva zapojená do ligy a to více jak loni. A pokud se to nepodaří v jednotlivých týmech, tak jistě spojením z několika.

Nevím jak jiné týmy, ale Pd se tímto zabývají a pokud se někdo rozhodne hrát s námi a včas nám to oznámí, rádi každého přivítáme. Sami však toto jednání vyvolávat nebudeme.

VÝBĚR Z HISTORIE ČAF, SEPSANÉ ROKU 1998 BROUKEM PYTLÍKEM

(negativistická verze)

Už je tomu dlouhých pět let, kdy se odkudsi vyřítil jakýsi Rodrigo a ukecal Honzu Hanouska a Filandra, že peníze pro náš sport se nejsnadněji seženou od státu, ale musí se nejdříve založit Asociace. A tak slovo dalo slovo, Rodrigo se přejmenoval na Franka, a vznikla Česká asociace frisbee - tedy všech sportů s létajícím talířem.

Ve stručnosti by se i tímto způsobem dalo vylíčit vzniknutí oné organizace, jejíž živoření můžete stále ještě sledovat . Samozřejmě , že to všechno bylo poněkud složitější a i práce s obíháním úřadů a institucí též zabrala nějaký ten časek.

Přes všechny tyto problémy se však tito tři pánové zasloužili o položení základů sdružení lidí, kteří chtěli něco udělat a obětovat svůj čas jim nebylo líto. První rok se podařilo sehnat nejen peníze na rozvoj od podniku Sazka a reprezentaci na mistrovství Evropy v Holandsku od MŠMT (Ministerstvo školství, mládeže a tělovýchovy), ale podařilo se též podat žádost o přidělení " Grantu" na rozvoj tohoto sportu v rámci tělesné výchovy na školách pro rok 1994. Je pravda, že projekt nebyl úspěšný, byl však vypracován materiál , který slouží doposud jen s malými obměnami.

V roce následujícím se projevila nevýhoda Honzy Hanouska, že nebyl na vojně, na kterou se bohužel musel vydat a i jeho první zaměstnání v Mladá Boleslavi bylo pro předsedu asociace, jejíž sídlo bylo a snad stále je, poněkud daleko. Též Franko se vydal za svými starými i novými projekty a s aktivní prací v asociaci se velmi rychle loučil. V tomto období se na žádost Papáho (Jan Filandr) výrazně zapojil do vedení tohoto sportu Davídek a to především ve směru vyhlazování bordelu v oblasti účetní, který se stačil v roce minulém nastřádat. I přes tyto obtíže se podařilo sehnat příspěvek na mistrovství světa v Anglii od MŠMT. Opět se podal " Grant" a uskutečnil se první ročník ligových turnajů. Ke konci roku však odchází z Asociace Papá. Diplomaticky prohlásil, že prostě nestíhá, ale je však pravděpodobnější, že tak reagoval na neúspěšný převrat z 28. října onoho roku.

Třetí rok bohužel ukázal naprostou neschopnost družstev a lidí nahradit Papáho, kdy z celé ČAF pracovali pouze dva obětavci, i když aparát byl složen vždy ze dvou zástupců jednotlivých družstev což bylo, či mělo být, 12 lidí. Tito obětavci - Davídek a Ruda - zajistili účast na ME ve Francii co se týče financí a to bylo vše čeho jsem si postačil všimnout z práce onoho molocha. Tento rok se taktéž nestihl podat " Grant" neboť nikdo ani nevěděl zda byl vyhlášen.

Rok 1996 zcela pokračoval ve stopách roku předešlého a tak se jen divím, že se reprezentaci vůbec podařilo sehnat nějaké peníze na MS ve Švédsku. Tento rok byl významný především velkým osamostatněním družstev s vnitřní organizovaností a naprostým chaosem v jednání Asociace.

Minulý rok (1997) skupinka lidí založila paralelní asociaci ČAU (Česká asociace ultimate), čímž dokázala pouze utnout zdroj peněz od MŠMT pro reprezentaci. Družstva se nyní potkávala na několika tradičních turnajích, kde se alespoň dohodla na termínech turnajů na dobu nejbližší.

A o tom co se děje na scéně frisbee dnes psát doufám nemusím, neboť kdo má oči, ten to vidí a kdo ne, tak ....

Od doby prvního CZ disku uběhla ňáká ta doba, a tak Jeff ve spolupráci s časopisem Past vyhlašuje soutěž o nejlepší návrh na potisk nové série českých disků. Co by měl návrh splňovat? V podstatě nic, ale jestliže bychom chtěli, aby se na něj nalákaly nový lidi, tak by měl obsahovat minimálně stručnou zprávu o tom co je to Frisbee. Jinak se umění meze nekladou. Tímto vyzýváme umělce v řadách frisbijáků jako Frantu (TM), Daveho (TM), Marka (3SB) a spousty dalších lidí o kterých nemáme ani potuchy. Návrhy budou otisknuty v Pasti s možností se k nim vyjádřit S vítězným potiskem se setkáte všichni v podobě disku, jak všichni doufáme ještě v roce 1996. Vaše nápady zasílejte redakci Pasti, či rovnou Jeffovi na adresu: Jeff D. Leamer, Jabloňová 2929/30, Praha 10 - Zahradní město. Jo a hádejte kdo už návrh dávno vyhotovil. Je to ... B␣␣␣␣N.

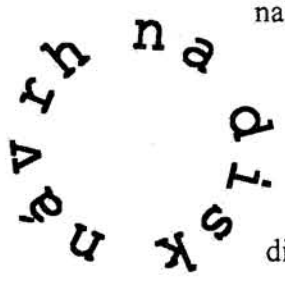

Box aneb bedna od whisky

Chomutov, 2.-3. prosince

Výprava na Severní pól HADR

Autor: Michal (Pd)

Naše výprava za bednou od Whisky nezačala nijak nezvykle. Na Hlavním nádraží v Praze jsme se sešli v předpokládaném počtu plus mínus pět lidí a kupodivu všichni včas. Něco málo jsme pojedli ze zdejší bufeťácké stravy, po které neustále pokoukávali zdejší nádražní nájemníci, kteří jsou neustále zavaleni v krabicích, hadrech a huňatých pokrývkách hlavy připomínajících deset let chcíplého berana. To, že se jede na sranda turnaj jsem zjistil záhy, když jsem se přistihl jak skáču přes koleje za v dálce stojícím vlakem, který "snad" měl odjíždět do Chomutova. Těsně před odjezdem ještě stačil Burton s Danym vybánit tu magickou bílou trubičku. To vše pozoroval Petr K. z okna až do té doby než ho okřikla obrýlená tlustá "něco jako ženská" s tvrzením, že je tady zima. Petr se nejdřív podíval s kým má tu čest a pak se s jeho typickým úsměvem na rtech a v krátkém tričku posadil aby se nemusel hned ze začátku cesty rozčilovat. Vlak se konečně rozjel a do umělohmotných lahví se začalo míchat to nejlepší co domov dal. Cesta poměrně rychle uběhla a Chomutov se nám přiblížil. Všechno až do této chvíle proběhlo bez problémů i Chomutovská MHD přijela včas, ale to prase co řídilo tu třínápravovou harmoniku nechtělo uznat Meszányho civilní průkaz a po chvilce chtělo to dvojitý prase nejen peníze do kasičky za jízdu, ale i za tašku kterou měl Matěj přes rameno. Moudřejší ustoupili a požadovanou sumu zaplatily, ti otrlejší na něj hodily bobana a šli pěšky na Autobusové nádraží. Od této chvíle se výprava rozdělila na dvě skupiny a nutno říci, že ti co zpočátku zaplatily pár korun navíc jeli v pohodě a teple až do haly kde se spalo. Na druhou stranu nezažili takovou výpravu po Chomutově a jeho dalekém okolí jako my. Asi třičtvrtě hodiny jsme mrzli na zastávce autobusu číslo 1 nebo 2, já už vlastně nevím jaký to mělo bejt číslo, ale jezdily tam všechny autobusy jen ne ten náš. Později asi kolem půl jedenáctý, když už žádnej autobus nejel tam někdo z našich nováčků (Pd) prohlásil proč nejdeme na tu druhou zastávku, když tam jezdí tolik trolejbusů a tady žádnej. Nakonec jsme přece jen přešli na tu zastávku za křižovatkou a v průběhu přesunu nám prolít autobus před nosem - byl poslední jak jsme později zjistili. Ta samá věc se nám stala než jsme přešli na další zastávku, která byla naše poslední šance. Pár lidí proneslo něco takovýho, jako že je to v prdeli a tak. Došlo k dalšímu dělení již tak ochuzené skupiny, přičemž jedna část ta nasranější a hlavně unavenější (není se čemu divit) se rozhodla složit se na taxík a dorazit tak ještě před dvanáctou do haly a jít spát nebo dělat něco jinýho. Ta druhá skupinka Dany, Liborek, Kosťa (Láďa) a Já vycítila, že by mohla být sranda při hledání haly a proto jsme hned po zralé Liborkově úvaze, že Jeníček s Mařenkou hledali také nejdřív světýlko, vyrazili za vytouženým cílem. Upozorňuji, že jsme stáli pod kopcem mezi panelákama kde těch světýlek bylo jen o trošičku víc, ale s flaškou vína, kterou měl Dany schovanou v bagáži nám to už ani nevadilo. Naše cesta ubíhala ještě rychleji než ve vlaku i když nutno přiznat, že návštěvu Chomutovské Zoo jsme opravdu neplánovali. Až na pár zaváhání zpočátku jsme šli docela rovně, Dany si

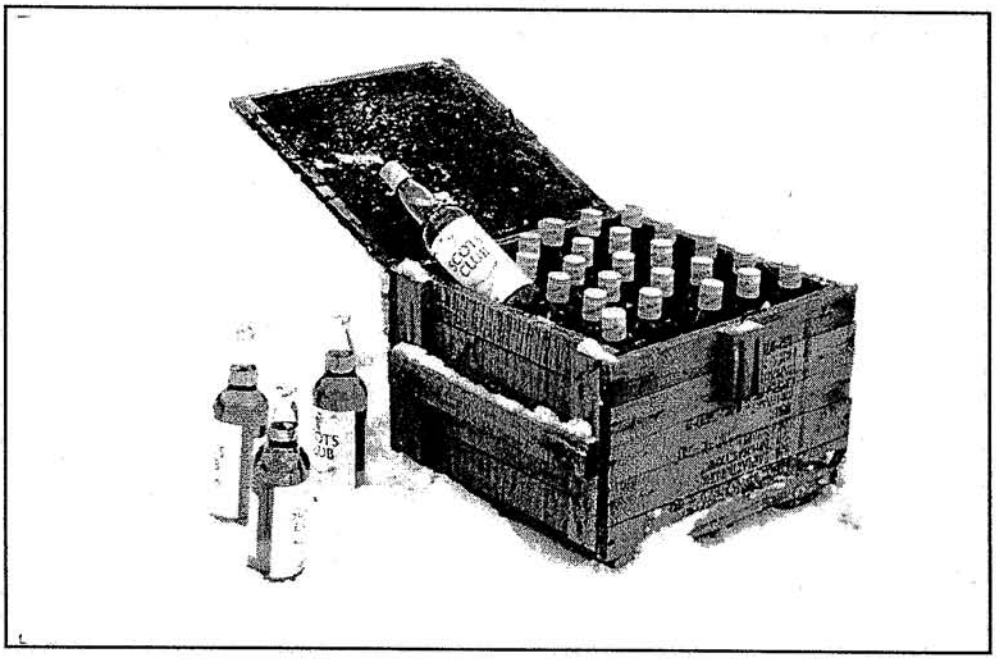

neodpustil po cestě své žertovné kousky jako například, když na nás volal ať na nej počkáme, že mu spadli brýle na zem. Pohled na něj jak s rozostřenýma očima a v pěkné tmě hledal brýle na zemi, nás všechny zúčastněné rozesmál, protože jeho brýle se mu houpaly kousek u hlavy na jakési větvi od keříku. Nakonec jsme přeci jen po společných konzultacích a úvahách, který směr je ten správný, došli do haly. Tam už většina lidí spala až na trojku Zuzka, Marek a Filip, kterým večer jak se zdálo teprve začínal. Mimochodem všichni co cestovali s námi z Prahy již v hale byli nebo lezli někde kolem ní. Tot' asi vše o naší cestě.

P.S.: Už se nedivím Levímu a Radiu, že choděj do těch pochybnejch bunkrů po Chomutově na ty slavnosti rozhazovat rukama. Nechtěně jsme na jeden z nich narazily a po otázce jednoho z vypotácejících se , kterým směrem je Jirkov, odpověděl " Vy ste kosmonauti nebo co ty vole "

Být či nebýt

Autor : Kristýna (3SB)

Má se konat příští "Bedna od whisky" nebo bude lepší zaměřit se na zahraniční turnaje pořádané necelý měsíc po něm ?

Budu se snažit přijít na všechny pro i proti. Nevím, jak vypadal turnaj minulý rok. To, co o něm vím, je jen z vyprávění. Objektivně mohu psát jen o právě minulé "Bedně". Tak teda začnu pozitivy.

Jak se letos ukázalo, je to turnaj výhodný hlavně pro ty, kteří si chtějí, když ne poprvé, tak podruhé nebo potřetí zahrát frisbee vevnitř. Alespoň v téhle trochu změněné formě. Pro ty ostatní to znamená setkání, které by mělo pomoci překlenou čas mezi posledním venkovním turnajem a halovým Mistrovství republiky. Nepočítám do toho silvestr, protože tam přece jen nebudou všichni.

Jako poslední jsem si nechala radost ze hry, kvůli které se tolikrát do roka scházíme.

No, a přecházím do opačné kategorie. takže, co je blbě.

Největší roli zde hrají peníze, kterých je po celý rok málo, ale před vánocemi a koncem roku je jejich množství katastrofální. Proto mi připadá, že výdaje - startovné - ubytování - jsou dost vysoké, např. i oproti venkovním turnajům, Vítku ? Myslíš si, že bylo nutné mít k dispozici tři tělocvičny ? Ta větší tělocvična, ve které jsme spali byla dostatečně velká a zápasy mohly probíhat v ní. Odpadlo by tak placení 150 Kč na hodinu a přesuny z místa na místo. O ostatním např. jídlu se zmiňovat nebudu, to už mají na triku pořadatelé !

Dále jsou tu hlasy hráčů, kteří jsou již "dobří" někteří ještě "lepší". Připadá jim, že "Bedna" je pro ně ztrátou času. (Všem, kterých jsem se dotkla se omlouvám). Možná by pro ně bylo lepší místo "Bedny" jet na hory, kde by si víc zasportovali a kde by to pro ně bylo zajímavější.

Nechám to na každém z vás, aby se zamyslel, zda je pro něj "Bedna" jako turnaj zajímavá ! Přijede-li příští rok znova a nebo je-li to pro něj ztráta času a rozhodne se, že pojede někam jinam.

Bedna vod visky

Autor : Petr Sch (Pd)

První týden v prosinci se konal už druhý ročník hry, zvané bedna. Měla by to být ideální příležitost, zejména pro nové hráče jednotlivých klubů, zahrát si a být v kontaktu s diskem mnohem častěji než při Ultimate. Chtěl bych napsat, co se mi na letošní bedně líbilo, ale i nelíbilo.

Myslím, že organizace byla zvládnuta velmi dobře, a že Vítek a jeho pomocnice se činili. Spánek v mírně temperované tělocvičně v Jirkově a hra v trochu prochladlé hale ZŠ Písečná asi trochu napomohli šíření chřipkové epidemie, ale nikdo doufám nečekal, že v hale bude v prosinci 25°C ve stínu.

Pořadatel zvolil hrací systém takový, aby se odehrálo co nejvíce zápasů a my si co nejvíce zahráli. Hrálo osm pick-upových týmů ve dvou skupinách, každý s každým. Potom se hráli dosti kritizované rozřazovací zápasy nejlepší z jedné skupiny s posledním z druhé skupiny atd. a podle výsledků se vytvořila finálová skupina a skupina o 5-8 místo, kde se hrálo opět každý s každým. Tento systém měl patrně umožnit. aby se i poslední tým z jedné skupiny mohlo dostat do finálové skupiny, pokud bude lepší než nejlepší tým z druhé skupiny. Bohužel se mohlo stát to, že týmu na čtvrtém místě stačila jediná výhra a šest proher. a tým, i když měl šest výher, pokud prohrál onen rozřazovací zápas mohl skončit nejlépe pátý.

Pryč od hracího systému, který byl asi jedinou chybičkou, kterou bych vytkl pořadatelům, ale přijeli

jsme si zahrát a ne vyhrát. Hru tvořili hráči, z kterých byla celá řada nováčků, kteří si chtěli zahrát na pohodovém turnaji. U bedny je nutný ještě větší Spirit než u Ultimate. Po loňských zkušenostech se trochu upravila pravidla, aby hra měla vůbec nějaký smysl: "Útočící ani bránící hráč se nesmí zdržovat v zóně déle než tři sekundy" a "Hráči nesmějí bránit zónovou obranou (postavit se kolem zóny)".

Pokud by se některé pravidlo porušilo, hra se zastaví a disk se vrátí zpět. Hra vypadala ze začátku velmi pěkně a všichni se snažili pravidla dodržovat. Dodržování pravidel je u her s frisbee založeno na Spiritu a byl jsem velmi nemile překvapen, že když někteří lidé nabyli dojmu, že jejich tým je lepší a tudíž nemůže prohrát s týmem, který zatím nic nevyhrál, spirit se naprosto rozplynul a pravidla se ukázala jako naprosto neúčinná a hráči začali hrát naprosto sobecky. Nejvíce mě mrzí, že se to týká především hráčů, kteří už frisbee nějaký ten pátek hrají a i reprezentantů. Pravidla se ukázala jako zbytečná, protože když někdo zůstal stát v zóně nebo bránil prostor před zónou, měl sice útočící tým výhodu, že měl jednoho nebo dva hráče volné, ale ti si mohli házet mezi sebou, ale ne do zóny a hra začala postrádat smysl. Po upozornění hráče, že brání v zóně se mi dostávalo odpovědi typu "Co já s tím ?", bohužel na takovou odpověď nezbývá než se otočit a dohrát zápas s tím, že spiritu se v dohledné době nenaučíme. Zastavit hru nemělo cenu, protože by útočící tým získal pouze to, že by k útočníkům došli obránci, kteří by za chvíli zase stáli v zóně, hra by s rozkouskovala a patrně by se hodně nadávalo a spílalo, což by lepší pocit ze hry rozhodně nepřineslo.

Některé týmy zvolili zajímavou a při této hře velice účinnou taktiku: hráli tak, že dva zkušenější hráči si několikrát (většinou jednou) mezi sebou nahráli a pak si sekerou hodili disk do zóny. Pokud je bránili začínající hráči, dokázali některé týmy tímto způsobem dát za dvacet minut patnáct i více bodů. Bohužel v těchto týmech si nováčci, pro které byl turnaj především určen, mockrát na disk nesáhli.

Podle této kritiky to vypadá, že se mi jeví všechno a všichni jako špatní, ale ačkoliv jsou moje výtky směřovány na hru týmů, týkají se spíše jen hry některých hráčů a to jen v některých zápasech nebo částech zápasů (většinou když se prohrávalo).

Našla se také spousta hráčů, kteří po celý turnaj trpělivě nahrávali nováčkům i když věděli, že jim disk s velkou pravděpodobností spadne nebo ho nedokážou správně přihrát. A když disk skutečně skončil na zemi nebo v autu, nezačali nadávat, ale naopak začali povzbuzovat, případně vysvětlovat, kde se stala chyba. Těmto hráčů je třeba poděkovat a doufat, že jejich snažení napomohlo tomu, že se začínající hráči nebudou bát jezdit na turnaje z důvodu, že si buď nezahrají nebo to budou jen kazit.

Na konci turnaje vyvstala otázka, jestli bude třetí ročník bedny. Já si i po předchozích řádcích myslím, že pro začátečníky rozhodně ano. Pro ostatní samozřejmě taky, s tím, že by tam měli být ne proto, aby vyhráli, ale aby se pokusili začínající hráče naučit správně nabíhat a házet.

Autor : Mezsány (Pd)

Letos se v obvyklém předvánočním čase uskutečnil již druhý ročník chomutovské BEDNY. Přestože účast nebyla tak hojná jako v loňském roce, skalní příznivci frisbee nedokážou odolat lákavé možnosti zaházet si diskem v době kdy hra venku je nemožná. A to i v tom případě, že se nejedná o ULTIMATE, ale pouze o jakousi jeho náhražku. Stejně jako na první "bedně" tak i letos se projevily některé nedostatky, o kterých bych se zde rád stručně zmínil. Především se jedná o pravidla. Danyho zpracování je již téměř bezchybné (viz minulé číslo Pasti). přesto jedna otázka zůstává stále nevyřešena. Zde mluvím o situaci, kdy útočník skóruje, přičemž postává v zóně déle než je libo bránícímu hráči. Tuším, že Dany uvádí dobu kratší než 3 s. Já zastávám názor, aby hráč musel být při skórování v pohybu, t. j. útočník by se ani na okamžik nesměl v zóně zastavit. Největším problémem je bránění zóny místo hráče. Bylo již několikrát řečeno, že pokud obránce bude bránit prostor (zpravidla v blízkosti zóny) nemá útočící družstvo prakticky žádnou šanci. Pokud útočník bude volný někde u postranní čáry, to obránci nevadí. Spíše naopak. Jestliže bude bránící hráč číhat v blízkosti zóny, je schopen velmi snadno srážet přihrávky směřující na ostatní protihráče. S tím se ale nedá mnoho dělat, neboť zřejmě není možné objektivně posoudit, kdy obrana přestává být osobní.

Navzdory výše uvedeným řádkům mám za to, že BEDNA není špatná věc a její další ročníky bych nezavrhoval. Je to opravdu dobrá příprava pro začínající hráče, kteří navíc mají možnost zahrát si s lidmi co to už ňákej pátek hrajou. Potkáte zde spoustu vašich známých frisbeejáků sobotní večer s nimi můžete strávit při příjemné pártičce.

Proč TM nejeli na Bednu

Autor : Franta (TM)

V Jirkově na Bedně mě potkal Ruda a povídá "Franto napiš do Pasti, co si myslíš o pořádání turnajů typu bedna." Řek sem si, že to bude pěkná votrava, protože nejspíš nebudu žádnej odborník na bednu. Už jsem se chtěl ze Rudou rozeběhnout, jestli by radši nechtěl, abych do Pasti napsal nějakej hodně sprostej vtip, jenže v tom si říkám. "Fando nemyslel tím spíš Ruda proč TM nejeli na bednu ?" To už mi připadalo literárně mnohem zábavnější. Jestli jsem se odchýlil od tématu tak asi dostanu zase čtyřku jako ve škole.

To si sedíme takhle jednou ve čtvrtek po tréninku v hospodě, v tý co tam nikdy neperou záclony a Dejf povídá "Šest piv a chtěl bych se zeptat jestli máte něco k jídlu." Tak potud si to pamatuju úplně přesně. Bohužel tím okamžikem moje paměť končí a tak zbytek článku je věc od začátku do konce úplně vymyšlená a jakákoliv spojitost se skutečnými událostmi a postavami předem vyloučena.

Pro toho kdo by přesto chtěl nastolovat jakési paralely malá nápověda. F1 nesedí nikdy vedle F2 a F3 nepije nikdy po F5. Taky není pravda, že F4 nechodí do hospody bez kulicha. F7 tam ten den vůbec nebyl a F6 má větrovku s tučňákem. (ještě bych chtěl čtenáře upozornit, že jsem to neopsal z foto-storry v Bravu, i když to tak vypadá)

osoby a obsazení: frisbeejáci F1až F6, vrchní

F3: Dáme si ještě piváka ?

F1: Mám tu pozvánku na bednu a je s tím potřeba něco udělat.

F6: (pozorně čte pozvánku)

F5: (pozorně čte pozvánku)

F4: (pozorně čte pozvánku)

F2: (pozorně čte pozvánku)

F3: Dáme si ještě piváka ?

F1: Tak co si o tom myslíte ? Já abych pravdu řek bednu moc rád nehraju. Je to taková trochu prasárna.

F2: Já taky ne, ale docela bych šel na party. Taky se mi to zdá dost drahý na to, že to je bedna.

F6: glo glo glo

F4: To moh Vítek radši máknout a uspořádat regulérní halovej turnaj, halu na to v Chomutově má a myslím, že by to rozhodně nevyšlo vo moc dráž než ta bedna, když by si moc nepřihodil.

F5: No tak pudem jen na party a dopoledne na vejlet, dyť na tu bednu nemusíme.

F3:Dáme si ještě piváka ?

vrchní: Tak sekaná už není.

F3:Dáme si ještě piváka.

F1: Tak já zavolám Štírkovi, že objednáváme na sobotu večeře a noclehy.

A jak F5 řekl, tak zvířátka udělala. Kocour si do truhly vlez, kohout se po bidle svez, pod skříň se schoval zase pes a TM jeli v sobotu na Klínovec na běžky a večer na party. Mezitím stačili zavřít jednu hospodu Johanku, získat si sympatie tří kořalů a uválcovat jednu sjezdovku. Party se dětem moc líbila a jestli jim to nezhaslo, kouří tam do dnes.

Tak tolik příběh. Nevím jestli z něho plyne nějaký poučení. pro mě to byl dost šílenej víkend. Taky je pravda, že v neděli v tělocvičně mě pěkně svrběly prsty bedna-nebedna. Zahrál bych si, ne že bych si nezahrál a halovej turnájek bych si zahrál ...

Bedna vod Visky aneb Jak se Vám pilo, hodovalo v českém Mexiku

Autor: Jirka (PL)

Po ukončení sobotní hry, bylo v podvečer zajištěno NK v nedaleké hospůdce Mexiko párty. Ne že by hra byla příliš vysilující záležitostí, ale s radostí jsem vyrazil "na jedno" a něco do pupíku. V hospodě už sedělo několik nadšenců a popíjeli to svoje.

Nabitý novou energií z přítomnosti v hospodě, si objednávám pivo a jídelní lístek. Sedím tak asi 10min a nic. Říkám si, nejsem jediný, počkám. Po 30min se odvažuji s patřičnou slušností servírce připomenout mé soukromé přání. Na místo omluvy se setkávám s naprosto nepřítomným pohledem něčeho neskutečně zmateného, ano je to něco vzdáleně podobného servírce (snad jen podle oblečení). Mezitím přicházejí další a další účastníci turnaje se stejně usměvavou tváří s jakou jsem vstupoval i já. Ještě netuší (převážně ti se slabší pamětí a noví) co je za okamžik čeká. Na proti mě usedá Ruda (Pd), směje se, ovšem že ne dlouho, jen do příchodu obsluhy. Stejně tak jako já, také on si snaží objednat. Na obličeji servírky je vidět, že si Ruda dovolil příliš a se značně upoceným čelem odchází i s plnými půllitry (nechápal jsem v tu chvíli nic) zpět do kuchyně. To co já a Ruda si snad prožili všichni. Důležité však bylo, že osazenstvo vydrželo a párty se pomalu začala rozjíždět. Při odchodu okolo druhé hodiny ranní,, již nebylo servírce "svůdných" 60, ale minimálně 105 let!

Takže závěrem. Pokud se příští rok bude konat bedna opět v Chomutově, navrhuji NK restauraci Markétu. Párty byla taková jaká byla, takže dobrá. Snad jen chyběl zvuk kytárek a trošku toho zpěvu. Nebo né?! Myslím že ano.

P.S.: Šťastný nový rok 1996.

A na konec pár jmen a čísel

Aktéři : červení : Tomáš R, Martin, Petr, Filip, Mirka
modří: Rádio, Káďa, Jirka, Honza, Ježura, Péťa
oranžoví: Davídek, Dany, Mršík, Michal, Pavla, Marie
šedí : Aleš, Marek, Luboš, Burton, Silvie, Štír
fialoví : Steve, Luděk, Karel, Bára, Dáša
hnědí : Matěj, Jiří, Libor, Honza N, Kristýna
růžoví : Leva, Ruda, Mirek Linda, Alena
zelení : Petr, David B, Tomáš B, Zůza, Dáda

SKUPINA A					
	Červaná	Modrá	Oranžová	Šedá	BODY
Červaná		8 : 11	6 : 10	5 : 8	0
Modrá	11 : 8		12 : 4	11 : 10	3
Oranžová	10 : 6	4 : 12		5 : 7	1
Šedá	8 : 5	10 : 11	7 : 5		2

SKUPINA B					
	Fialová	Hnědá	Růžová	Zelená	BODY
Fialová		4 : 9	7 : 19	9 : 12	0
Hnědá	9 : 4		8 : 9	5 : 6	1
Růžová	19 : 7	9 : 8		12 : 0	3
Zelená	12 : 9	6 : 5	0 : 12		2

SKUPINA O 1 - 4 MÍSTO					
	Červaná	Oranžová	Hnědá	Modrá	BODY
Červaná		7 : 6	8 : 7	9 : 11	2
Oranžová	6 : 7		4 : 7	6 : 10	0
Hnědá	7 : 8	7 : 4		3 : 4	1
Modrá	11 : 9	10 : 6	4 : 3		3

SKUPINA O 5 - 8 MÍSTO					
	Růžová	Zelená	Šedá	Fialová	BODY
Růžová		8 : 5	7 : 12	6 : 11	2
Zelená	5 : 8		5 : 6	6 : 8	0
Šedá	12 : 7	6 : 5		13 : 9	3
Fialová	11 : 16	8 : 6	9 : 13		1

Výsleky zápasů o nasazaní do skupin se nepodařilo zajistit.

Konečné výsledky : 1 - Modrá, 2 - Červená, 3 - Hnědá, 4 - Oranžová, 5 - Šedá, 6 - Růžová, 7 - Fialová, 8 - Zelená

Vyúčtování turnaje :

Příjem :			Výdej :		
	- startovné	2520.00		- pronájem tělocv.	2500.00
	- noclehy	650.00		- noclehy	650.00
	- snídaně	240.00		- ceny	215.90
	- večeře	150.00		-tombola	290.90
	CELKEM	4080.00 Kč		- večeře	150.00
				- ostatní	107.60
				CELKEM	3892.60 Kč

Rozdíl : 187.40 Kč

informace pro naše předplatitele

tak jako v loňském roce tak i letos přicházíme ke konci roku s nabídkou předplacení PASTi ❀ jak jistě víte, neboť jste museli PAST zaplatit, tak letošní předplatné bylo **130 Kč** ❀ jelikož inflace stoupá tak cena pro bežného předplatitele na rok **1996** bude rovných **110 Kč** (???), ano cena klesá ❀ to však ještě není všechno ❀ ten kdo měl Past předplacenou v roce **1995** nebude platit ani zmíněných 110, ale o **26,27%** méně, tedy pouhých **80 Kč** při zachování stejného počtu vydání jako letos ❀ co tomu říkáte teď? ❀ nic tomu neříkejte a co nejdříve si **PAST** předplaťte ❀ jak? ❀ nejlépe u distributora Libora,nebo objednáním na dvou známých adresách na konci každé PASTI ❀

dotazníček

V loňské předvánoční Pasti jsme otiskli dotazník, který nám měl říci jak jste s Pastí spokojeni. V zhledem k tomu, že se celá akce setkala s obrovským ohlasem tj. reagovali na ni celí dva čtenáři (Burton a Papá) tak pro letošek jsme zvolili zcela novou taktiku.

Jeden z těch kdo odevzdá vyplněný dotazník bude vylosován a vyhraje **dvacetiprocentní (20%)** slevu na předplatném Pasti na rok 1996. Vzhledem ke skutečnosti, že máme něco kolem 40 předplatitelů tak šance je 1 ku 40, což je daleko nadějnější než Bingo Nova.

Vyhodnocení naší malé ankety provedeme v následující Pasti zároveň s vylosováním vítěze dvacetiprocentní slevy na předplatném.

❶ Jaké číslo Pasti se ti nejvíce líbilo: _ *číslo 1..8 / 0..žádné

❷ Jaké číslo Pasti se ti nejméně líbilo: _ *číslo 1..8 / 0..žádné

❸ Jaká rubrika Tě nejvíce baví: .....

❹ Jaká rubrika Tě nejméně baví: .....

❺ Přispěl jsi někdy do Pasti: Ano/Ne

jestli **ne**, tak proč:

❻ Co chceš z Pasti vypustit: .....

❼ Co chceš do Pasti přidat: .....

Dotazník odevzdejte nebo zašlete co nejdříve, nejpozději však do 4. ledna 1996 na známé adresy na konci Pasti.

Vyhodnocení ankety o nejpopulárnější turnaj roku 1995

Autor : Dany

Tááááák, už se nám zase nějak přiblížil konec roku a to je myslím ten nejlepší čas na rekapitulaci při velké míse cukroví či mezi jednotlivými sousty bramborového salátu, popřípadě na pohotovosti při vyndavání zapadlé kůstky z kapra. Poté následný silvestr je ideální pro případné závazky, co všechno příští rok udělat, co vylepšit. Jako jeden z námětů pro zamyšlení, někteří výsledek mohou využít i jako záminka k nestřídmé konzumaci alkoholických nápojů (Při oslavě, že jsou nejlepší Při zapíjení žalu, že nejsou vyhodnoceni zrovna lichotivě. Popřípadě při umístění v okolí středu tabulky, že to mohlo dopadnou hůř, ale mohlo by to být i lepší).

Za tímto účelem Vám redakce Pasti předkládá podrobnou tabulku a vyhodnocení úspěšnosti jednotlivých turnajů, které jste si sami odhlasovaly a které je snad i objektivní (vždy hlasoval jeden zástupce z každého oddílu)

V tabulce, v jednotlivých položkách bylo možno získat body v rozmezí 0 - 5 (5 - nejlépe). Uvedená čísla jsou průměry bodů od jednotlivých hodnotitelů.

Rok 1995	hřiště	hra	party	ubytování a občerstvení	celkový dojem
Chomutov (NK)	5	3,4	3,8	3,8	4
Březenec (NK)	4	4	2,5	3,2	3,2
Tvrďárna (Bowle)	4,4	3,8	3,4	3	3,6
Skuteč (TM)	4,8	4,2	5	4,4	4,9
Všenory (BJ)	3,5	3,5	3,4	2,8	3,6
Roudné (3SB)	4,1	4,8	4,4	3,8	4,4
Oslavenecký	1,8	4,8	4,8	4,1	4,8
Bezno (Bowle)	3,7	3,2	3,9	3,7	3,6
Závěrečný (Pd)	3,3	4,3	3,5	3,8	3,7

kurzívou - halové Mistrovství republiky, **tučně** - turnaje započítávané do venkovního mistrovství republiky

Dále vyhlašujeme absolutní pořadí turnajů. Levý sloupeček obsahuje jen turnaje započítávané do venkovního MR, pravý pak všechny uskutečněné v roce 1995. (Turnaj Bedna v Chomutově vzhledem k uzávěrce tohoto čísle Pasti již nebylo možno započítat)

1 - Skuteč (TM)
2 - Roudné (3SB)
3 - Bezno (Bowle)
4 - Březenec (NK)
5 - Všenory (BJ)

1 - Skuteč (TM)
2 - Oslavenecký
3 - Roudné (3SB)
4 - Závěrečný (Pd)
5 - *Chomutov (NK)*
6 - Tvrďárna (Bowle)
7 - Březenec (NK)
8 - Bezno (Bowle)
9 -Všenory (BJ)

Ve všech ukazatalých vyhrál zcela bezkonkurenčně turnaj ve Skutči pořádaný Terrible Monkeys - třikrát hurá !!! Gratuluji. Doufám, že Opičákům vydrží i do dalších turnajů prima nápady a udělat co nejvíce pro ostatní.

V pořadí všech turnajů bodové rozdíly mezi čtvrtým (Závěrečný Pd) a posledním (Všenory BJ) byly velmi malé a o konečném pořadí zde asi rozhodovalo i trochu štěstí.

Na tomto místě bych chtěl všem organizátorům turnajů poděkovat za vynaložené úsilí a že byli ochotni udělat něco i pro ostatní a rozvoj frisbee v Čechách.

Vzkaz pořadatelů Oslaveneckého turnaje všem jejich příznivcům : Mezsány přislíbil, že na hřiště v Chrustenicích nechá položit nový trávník a vybudovat sociální zařízení.

OMLUVA : klubu Bad Joke, že v předešlém čísle Past skóre 7:2 nedopatřením nebyl uveden jejich turnaj ve Všenorech v předběžném pořadí.

Novoroční projev

Autor : Papá

Dany mne žádal, abych napsal do tohoto čísla také něco vtipného. Myslím, že je již dosti velkým vtipem to, jak se celou dobu snažím do Pasti psát něco poučného. Chci tím říci, že pro mne je frisbee něco více než jenom zábava a setkání s kamarády. Je to pro mne sport ve kterém se hodnotí i výsledky nebo alespoň zlepšení. A tak k tomu také přistupuji a rád bych podobný přístup viděl i u dalších. Nedělám si velké naděje v tom, že pár nadšenců udělá do ultimatového světa /či evropy/ díru jako vrata, ale malá dirka by se mi líbila a hlavně si myslím, že jsme jí schopni. A mohli bychom to zkusit třeba letos /1996/.

Proto se neustále snažím, aby se členská základna ČAF rozšiřovala a hlavně zkvalitňovala. Kde jsou ty časy, kdy na mistrovství Evropy jeli vlastně všichni kteří ultimate v té době hráli. Letos jsme vybírali ze třiceti lidí. Nakonec jsme sice nejeli v nejsilnějším složení jaké jsme schopni sestavit. To však bylo dáno vyšší mocí. A holky ? Ty vlastně nejely jenom proto, že měly málo našetřeno.

Je tedy načase zvážit jak se zachováme letos. Co s přípravou, ligou, reprezentací a v neposlední řadě Pastí ?

Budoucnost frisbee a ultimatu vidím především v tom co udělal Davídek, Hanous a nyní snad i Radek. To je podle mne kus pořádné práce a doufám, že se klukům po počátečních potížích začne líbit a přinese jim stejnou radost jako hra samotná. Těším se až se na turnaji budeme scházet jako nehrající koučové a s pivečkem v ruce budeme pokřikovat na svěřence.

Nakonec bych chtěl všem popřát
ať jim placička létá a nožky běhají po celou sezónu.

Papá požádal, zda by mohli být v Pasti zveřejněny počty předplatitelů tohoto časopisu za jednotlivé týmy. Rádi vyhovujeme.

Prague Lions - 4 kusy, 3SB - 4, Nort Kites - 6 (z toho dva doposud nezaplatili) , Pd - 15, Terrible Monkeys - 5, Bad Joke - 2, Bowle - 1

Z tohoto lze vyvodit následující závěry : Buď v některých týmech je zájem o Past velmi nízký a téměř nikdo ji nečte a nebo jeden výtisk čte více lidí. V tomto druhém případě je zde však malý háček. Ti, co si Past poctivě předplácejí tak vlastně zponzorují ty, co si Past pouze zapůjčují. Zamyslete se nad tím !

Dany

Jiný pohled na frisbee

Autor: Dáša & Barča

První dojmy z frisbee aneb facka zleva a zprava

Chcete znát "nenápadně " názory nováčků ? Není nic jednoduššího než jim strčit do ruky papír a tužku.

Frisbee je skvělá hra. Když pozorujete poprvé v životě dění na hřišti, připadá vám to pobíhání sem a tam bez logiky a maximálně zmatené. Jen stěží můžete sami od sebe přijít na to, co to tam vlastně s tím diskem vyvádí. A i když znáte pravidla, máte v tom na začátku stejně "hokej".

A ti lidé, co hrajou - no jsou tak trochu praštění. Celkově ve vás utváří dojem super party. Máte takový dobrý pocit, že jste narazili na příjemné prostředí. Když vás postaví na "plac", dostanete zprava. Když si pak jdete sednout, sami sobě skoro dobrovolně dáte zleva.

Výš dojem se trochu změní už v šatně, a co teprve na hřišti.

Najednou jsou všichni hrozně nepřístupní. Chudáčci nováčci, co mají dělat. Papá na ně párkrát zařve ("Rychleji !", "Nešetřete se !" apod.). Někdo něco poradí a to je všechno. V kolektivu se cítí všelijak, protože se s nimi nikdo nebaví (až na pár světlých vyjímek). Starší členové se baví svými vtípky přímo "bombasticky", někdy i na účet nováčků. Nováčci pak jenom nevěřícně koukají a sem tam se i usmějou.

"Začátky jsou vždycky těžké !", řekl někdo. Prima klička jak svést tíhu nepřístupnosti na nás začátečníky. Takže za to všechno můžeme nakonec my.

Zcela zmatené vás pošlou na BEDNU ("dobrovolně" samozřejmě). Částečně se tady ledy prolomí a křivka porozumění stoupá nahoru (ne moc strmě - ono se nic nemá přehánět !!!). Už tu jsou nějaké společné zážitky (je jich opravdu jen poskrovnu) a ukňouraní začátečníci se přesouvají do nového světla. Záře nové budoucnosti minimálně, ale přesto, osvětlí obzor.

"Voni ti frizbijáci" jsou v podstatě milí, hodní, vtipní a zábavní. Třeba nejsou tak mazaní jako členové jiných klubů, kteří se snaží "žabkám a žabákům" zblbnout hlavu a přetáhnout si je do svých družstev. (To asi starší členové nevidí rádi a neodpustí si jízlivé poznámky.)

Nemůžeme nic objektivně posoudit - natolik nikoho dobře neznáme. Ale naše prví dojmy nikdo nezmění.

Poznámka : asi mnoha lidem tyto jména mnoho neříkají. Tak vězte, že to jsou noví hráči Pd. To proto, aby jste si mohli dát do kontextu výše uvedený článek.

Děkuji za to, že se taky najde někdo, kdo je ochotný napsat něco, co si on myslí. Takových článků doposud moc nebylo !

Text mi nepřísluší komentovat, ale přesto si neodpustím jednu poznámku. Větička "Papá na ně párkrát zařve" - to je to, za co my, "starší členové", jsme Papámu vděční. Ono na někoho hulákat ve svém volném čase není asi ani trochu příjemné. Ale má-li se naše úroveň trochu hnout, je zapotřebí aby nám občas někdo trochu nakopal zadky a my ho máme za to rádi.

Dany

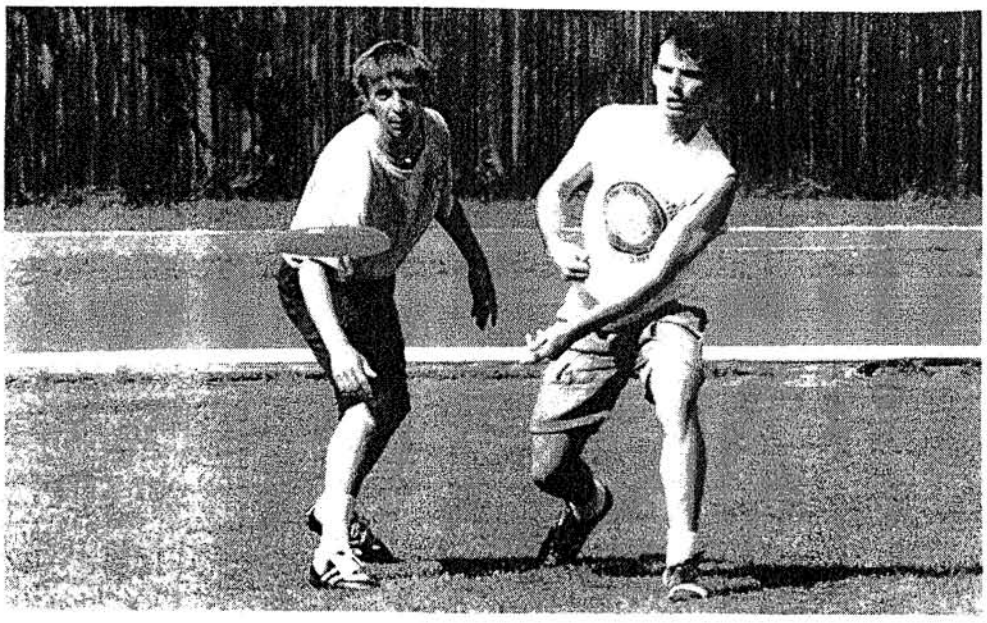

Ze starověké společnost

Navečer osmého dne v měsíci tirši zahlédl jsem cizince. Přicházel z pouště - nohy obalené pískem, prach v dlouhých vlasech i vousech. Opíral se o hůl delší, než byl sám. Dřepěl jsem zrovna pár kroků před domem a umiňoval si, že na tu hůl si dám pozor. Znával jsem pastýře, co s ní dokázali zmordovat vlka. Poutník se rychle blížil. Vystoupil ke mně na skálu a pozdravil: „Smím se napít z tvé studně? " Neměl náušnici, prsten či náramek, i zdálo by se, že si na něm není co vzít - já však, medle, nejsem mešuge: „Nejdřív zaplať!" Nezeptal se kolik. Prostě mi hodil sestercius. Chytil jsem římskou minci a hbitě do ní kousnul, přičemž jsem zvolal: „Vítej, sedminásobně urozený, ať jsi kdokoliv!" Dlouze se napil, načež pronesl: „Jsem Ješua z Nazaretu." „Já se jmenuji Chám - a žena v pozadí je Sáraj." ukázal jsem mu svou semetriku , kteráž zvědavě vyšla na práh. Sáraj pravila muži z Nazaretu: „Zaplatíš-li, pane, zaříznu kohouta nebo přinesu sušenou rybu." Za postarší již rybu vydal další zlaťák. Usedl vedle mě a jedl. „Cos pohledával v poušti, pane?" zvídal jsem zdvořile. Prý se tam byl modlit a zahánět démony. Vůbec mluvil podezřele, platil však bohovsky.

V té chvíli ze skal vzlétl orel. Vesloval prostorem, až nám na okamžik zastřel zapadající slunce. „Přespíš v mém domě?" tázal jsem se pohostinně. „Přijde tě to jen na dva zlaté." „Cítím se líp pod oblohou," odvětil muž a rybím ocáskem ukázal k obzoru: „Slunce je můj starší bratr. Miluji ptáky pro rozpětí křídel a ryby skrze drobné kůstky v jejich páteři. I tebe, člověče, mám rád." Kdo mluví tak vřele, zajisté skrývá zlý úmysl. Schválně jsem zívl a vstal, přičemž mé kosti zapraštěly. „Stmívá se kvapně a můj starý hřbet začíná chladem vrzat. Měj dobrou noc."

Až do půlnoci se má semetrika neklidně kulila v ložni. Šeptl jsem jí : „Vím, co vrtá v tvé skopovici. Hospodin je mi svědkem, také já bych rád cizince obral o jeho bohatý měšec; pouze mě nenapadá vhodný způsob." „Jsi příliš velký dobrák," kárala mě Sáraj, „vem zkrátka dýku a spáče zab! Cožpak to děláš prvně?" „Ženo mysli," namítl jsem „co sleduje muž z Nazaretu tou trpělivostí? Léčku přece poznám, nejsa hňup. Ale kdo ho k nám poslal a zač ho platí? Možná už ve městě mají podezření, že přepadávám pocestné."„ Tím spíš ho zab," mínila Sáraj, „ať neobjeví hroby v rokli!" Popadl

Povídka pod stromeček

jsem tedy dýku a vyplížil se do noci. Všude klid, ani ještěrky nešramotily. Ve tmě mohla mé kroky sledovat leda toulavá hyena - a před tou jsem se nemusel ostýchat. Blížil jsem se k Nazaretskému; přes rameno mi kibicoval měsíc. V tom se Ješua pohnul a vztáhl Paži. „Chceš můj měšec? Tady ho máš, podívej." Obrátil váček a vysypal jej na zem. „Nic než písek! Čím víc toužíš získat, tím víc ztrácíš." Skočil jsem k němu a chtěl bodnout. Jak jsem se předklonil, luplo mi v páteři, až jsem zahekl. Hnout jsem se nezmohl. Zůstal jsem ztuhlý na stojato. Má dýka jako by Ješuovi sama vskočila do dlaně: čekal jsem, že mne jednou ranou pošle pást červy. On však vstal a mrštil dýkou pod kamenitý sráz řkouc : „Pamatuj, že lidé nejsou hady, aby bližního požírali zaživa."

Mé bolesti polevily teprve k ránu. Vybelhal jsem se z dveří Nazaretského požádat o odpuštění. Byl vzhůru. Zvedl hůl i pravil: „Z rukávu ti čouhá nůž, kterým tvá žena podřezává kohouty. Tobě však není souzeno, abys mě zabil." Jak mohl o té kudle vědět? Ustoupil jsem v obavě z jeho hole a proklel ho: „Abys jak lampa ve dne visel a v noci hořel! " Odcházeje, obrátil ke mně znovu tvář: „Odpouštím ti."

Co bylo zas tohle za úskok? Počítal jsem, že na nás poštve vojáky. Pobrali jsme nejnutnější, zapálili dům a prchli. Leč má semetrika se stále pošklebovala: „Jeminátko, zač jsem se to provdala?" A její hlas zezmijovatěl, nedala se poslouchat; musel jsem jí zaškrtit. Teď bloudím světem sám, nemocný a chudý. A znáte lidi: v tento sobecký čas nikdo nedbá o mou bídu. O Ješuovi jsem slyšel, že ho prý minulý pátek ukřižovali. Chabá útěcha, vzpomenu-li, kterak jsem žil se Sáraj v bezpečí - jak Mojžíšovi za ňadry, dokud k nám nepřišel on. Dal jsem mu najíst i napít, nabídl jsem mu přístřeší. A byl bych ho řádně pohřbil, aby jeho duše neobcházela. Jak se mi ale odvděčil? Někdy v duchu žehrám: „Bože, byl jsem vždy slušný člověk, zač mě trestáš?" Na světě není spravedlivo.



Hodiny bijí

6. - 7. ledna Halové Mistrovství republiky Chomutov pořádá North Kites
Zde by se měla i uskutečnit Výroční členské schůze Asociace frisbee
24. - 25. února Frisbeer cup 1996 - mezinárodní halový turnaj Praha pořádá Pd

Termínová listina halových turnajů v zahraničí na leden, únor, březen 96

Jan 6.-7. Braunschweig (D), Candle Cup (contact : a.warecka@tu-bs.de)
Jan 6.-7. Paris (F), 2nd International Iznogood Indoor Tournament (LANGLOIS, +33 48 21 19 93)
Jan 13.- 4. Gothenberg (S), Wintertrophen Ultimate
Jan 13.- 14. Unterfohring (Munich D) Zamperl-Cup
Jan 20.-21. Marburg (D), General Assembly of the DFV

Feb 3.-4. ?? (S), Swedisch indoor Ultimate championships
Feb 3.-4. Odense (DK), Furious Five (contact : 9t7cm94@samnet1.ou.dk)
Feb 10.-11. Darmstadt (N), Qualification for the 3rd league Open Division
Feb 17.-18. Mainz (D), Faschingsturnier (Carneval tournament, Ultimate)
Feb 17.-18. Aachen (D) Rubennasen Tournament (Open a Women teams)

Mar 1.-3. Nantes (F), European Indoor Ultimate Club Championships 1996 (EICC)
Mar 9.-10. Berlin (D), German qualifier for the 1st league, idoor ultimate
Mar 16.-17. Aachen (D) Qualification for the German indoor Ultimate championships (Women teams)

Pár slov k účasti na halovém Mistrovství republiky 1996

Podle posledních zpráv (17.12) někteří z Pd dají přednost turnaji v Braunschweigu před Halovým Mistrovstvím republiky v Chomutově. Neúčast některých hráčů z Pd (nejspíše těch, kteří patří k těm lepším) není pro samotné mistrovství asi zrovna přínosem. Ozvali se i hlasy, že vlastně bojkotujeme Mistrovství republiky. A nyní z pohledu Pd.

Již delší dobu se všeobecně zastává názor, že jediná cesta ke zlepšení výkonnosti, především těch, kteří se pravidelně zúčastňují MS či ME, je účast na zahraničních turnajích a právě z řad Pd se rekrutuje většina reprezentantů. Dále turnaje v Braunschweigu jsme se již dvakrát zúčastnily. Tento turnaj je "ve světě" velmi populární a loni se nám ani nepodařilo přihlásit. Turnaj měl pravidelně termín v prosince okolo Mikuláše. V době, kdy jsme žádali o účast ještě nikdo nevěděl, že turnaj je přesunut na začátek ledna. Případné odmítnutí by asi uzavřelo i možnosti účasti pro další léta. Nemluvě o tom, že si v Německu jistě zahrajeme lépe (proti lepším soupeřům). Další podstatnou skutečností je fakt, že jestliže chceme na našich turnajích s mezinárodní účastí mít i dobrá zahraniční týmy, musíme i my jezdit do ciziny a svůj turnaj propagovat. Navíc Pd počítá s vysláním dvou družstev (pánského a dámského) do Chomutova. Takže asi není co řešit. Další drobet na pomyslné misce vah je i skutečnost, že startovné v Braunschweigu by paradoxně mělo být nižší než na HMR v Chomutově. Je smůla, že termíny těchto dvou turnajů se kříží, ale my jsme prostě zvolili to, co je pro nás přínosnější.

Zde je nutné i pro příští léta zvážit, zda pořádání MR v hale při stávajících cenách za pronájem a bez výrazné podpory sponzorů je reálné.

S výše uvedenými problémy se budeme v případě, že se opravdu konečně začne jezdit více do zahraničí (a to se netýká pouze Pd) setkávat častěji a to i v konfliktu s ligou. Snížení počtu ligových turnajů vzhledem k těm slabším, kteří asi tak často do ciziny jezdit nebudou by nebylo fér a asi by i znamenalo krok zpět v rozvoji frisbee v Čechách. Davídek (3SB) přišel se zajímavým nápadem - například dva z pěti ligových turnajů prohlásit za open. To by umožnilo třeba 3SB pozvat týmy z blízkého Německa a Rakouska a všichni by měly možnost konfrontace s "Evropou". Pd chce postavit pro rok 1996 dva stálé týmy (muži, ženy), ale nejspíše si všichni budou muset zvyknout, že ne na každý ligový turnaj přijedou všichni (tím nemyslím neúčast přihlášeného družstva, ale některých hráčů).

Naše vlasy od A do Z

MUDr. Bartoloměj Jahoda Csc.

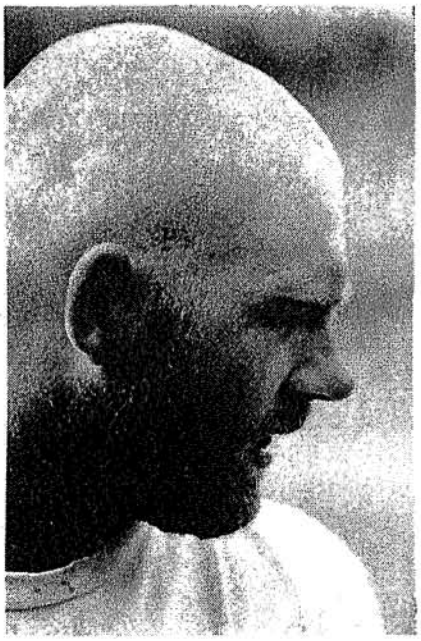

Pěkné, upravené a zdravé vlasy jsou korunou krásy každého z nás. Ale, jak na to? Předkládám Vám návod, jak o své vlasy co nejlépe pečovat a mít je v každém věku stále nádherné.

Máme-li to štěstí, že nám příroda nadělila husté vlasy, musíme se také o ně správně starat.

Základní, a každodenní úkon při ošetřování vlasů je česání. Při česání platí jedno zlaté pravidlo - vždy jemně, a správně zvoleným hřebenem. Na našem trhu je dnes velký výběr přípravků, po jejichž aplikaci se vlasy snadno rozčešou. Nemáme-li zrovna žádný po ruce, postačí vetřít vaječný žloutek a opláchnout.

Jedním z častých problémů dnešní populace jsou roztřepené konečky. Nejjednodušší radou je vlasy co nejčastěji zastřihávat. Pro ty, kteří mají problémy s růstem svých vlasů a je jim líto konečky neustále zkracovat nezbývá než co nejčastěji používat posilující výživné zábaly.

Při pěkných dlouhých vlasech se nám vyplatí zamyslet se - "Co dnes s nimi?" Copy, copánky, culíky, k tomu mašle, spony a sponky, variant je bezpočet, stačí jen trocha fantazie, času a trpělivosti nad jejich úpravou. Při volbě účesu by měla být rozhodující příležitost, na kterou se právě chystáme. Ne každý je spokojen se svou přírodní barvou, anebo se již objevili první šediny. V obou případech je namístě začít myslet na barvení. Nejlepší je svěřit se do péče zkušené kadeřnice. Spolehneme-li se na svou domácí péči, musíme především vybrat vhodný odstín, který by se neměl příliš odlišovat od našeho přirozeného tónu vlasů.

Tou nejdůležitější stránkou péče o vlasy je správné a hlavně šetrné mytí. Vlasy umýváme podle potřeby, třeba I každý den. Šampon si rozředíme vodou a jemně dlaněmi vetřeme do vlasů směrem k zátylku, dobře opláchneme vlažnou vodou a postup opakujeme. Nakonec velmi pečlivě několikrát propláchneme, nikdy horkou vodou, ta je příčinou nadměrného maštění. Také výběr správného mycího přípravku nebývá vždy jednoduchý. Musíme se přitom řídit hlavně druhem svých vlasů, zda se nám hodně mastí, máme-li lupy, jsou-li naše vlasy jemné, lámavé, řídké, husté, či nepoddajné. To vše je třeba pečlivě uvážit.

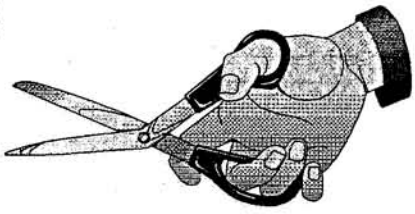

A nakonec nám nezbývá nic jiného než vzít pod paži disk, svého milého, svou milou, a vyrazit za město ke společnému tréninku ve dvou.

Vzkazy redakční rady

- všem vlastníkům fotografických aparátů. V poslední době příliv fotografií do časopisu ustal a naše zásoby ze šuplíků se již povážlivě ztenčily. Redakce má však ráda časopisy s obrázky a proto Vás žádá o obnovení plodné spolupráce. My se na oplátku opětně pokusíme zajistit malé zadostiučinění v podobě 10 Kč za každou otisknutou fotografii. (Zdá se Vám, že chceme platit méně oproti loňsku ? Ano, ale snažíme se co nejvíce snížit cenu předplatného.)

- pro zajištění zdárného vydávání Pasti je nutno obdržet příspěvky od tebe v jistém předstihu před tiskem. Příští číslo má redakční uzávěrku (datum, do kdy přijmeme tvůj příspevek) 15. února 96. Od příštího čísla datum uzávěrky bude vždy uveden v rámečku na poslední straně.

- v každém čísle budou zveřejněny jména těch, kteří nám přislíbyly příspěvky a do uzávěrky nedodaly. V tomto čísle tak učinili (či spíše neučinili) : Radio (NK) a Strom (PL).

KECY HECY HARD

PRO NEZLETILÉ ZAPOVĚZENO

Velká čtenářská soutěž

Pro dlouhé zimní večery jsme si pro Vás připravili malou skládanku. List volně vložený do tohoto čísla Pasti podlepte kladívkovou čtvrtku a po dokonalém zaschnutí lepidla jednotlivé čtverečky pečlivě vystříhněte. Vzniklé reporelo sestavte. Tímto však Vaše zábava není u konce.

Jestliže skládanku sestavíte správně, zajisté již pro Vás nebude obtížné vyřešit následující kvíz - **Nalezněte dvanáct podstatných rozdílů**. Vyřešení úkolu zašlete to redakce Pasti. Pět vylosovaných se správnou odpovědí bude odměněno hodnotnými cenami.

Došlo po uzávěrce :

Libča TM má novýho ptáka a starou klec na něj. Ptáček je čilý a má se k světu. Na hlavičce poněkud pelichá. Hlavně ráno.

Burton Pd novýho ptáka nemá. Má pořád jen toho starýho vypelichanýho.

I Petra Pd má novýho ptáka. Touto cestou bych chtěl apelovat na majitele, kterému se ptáček zalétl, aby si ho u Petry vyzvedl ať ho nemusí věčně hřát v dlaních, holátko.

Ruda Pd ptáka dosud nemá.

Holoubek se s jiným ptákem nesnese.

Mezsányho (Pd) pták se náhle objevil na listině ohrožených druhů. Petra Hofmanová



Kecy a Burton

Vzhledem ke skutečnosti, že osoba Burtna (Pd) je neustále terčem lehčích i tvrdších narážek typu kecy hecy (viz. poslední Past) jsme se rozhodli zavést od příštího roku novou rubriku s názvem **Burton a jeho poklesky**. Jo a mimochodem, Burtne, už sis koupil baterky do toho walkmana co s ním i usínáš?

Mezsáni píše do Pasti

Redakce časopisu Past objevila novou super star v dopisování do Pasti. Mezsáni píše s takovou urputností, že mu občas naskakují pupínky nebo dočasně ohluchne. Přesto přezevšechno zůstává v práci přesčas aby dopsal svůj dlouhý **osmnáctiřádkový** příspěvek včas a dokonale upraven. Jen tak dál Mezsáni v novém čísle máš již rezervovanou stránku.

O Bobrech

Tak jsme se doslechly, že prej starej Bobr bere jako sekretářky mladý kluky. A co mladej Bobr ?

Láska je láska

Přejeme Dádě do Nového roku mnoho úspěchů př lovu L. B. S. z Pd.

PAST

Ultimate ... jedinný způsob jak létat

Veškeré dopisy, dotazy, připomínky nebo kritické poznámky zasílejte na jednu z následujících adres:

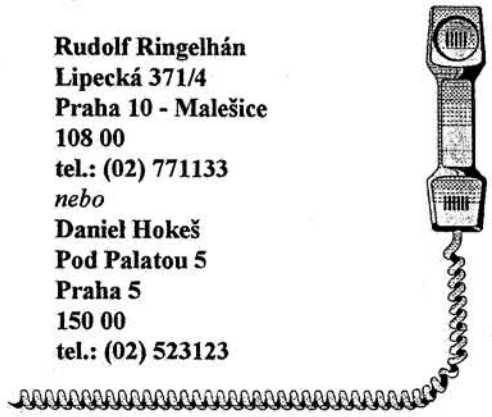

Rudolf Ringelhán
Lipecká 371/4
Praha 10 - Malešice
108 00
tel.: (02) 771133
nebo
Daniel Hokeš
Pod Palatou 5
Praha 5
150 00
tel.: (02) 523123

PÁR ČÍSEL NAVÍC

V redakci Pasti se našlo několik výtisků stejnojmenného časopisu s okoralejším i téměř čerstvým datem vydání. Touto cestou Vám čtenářům nabízíme pár již veskrze historických čísel Pasti. Proto neváhejte a Vy, kteří některá čísla nevlastníte (ještě jste si nestačili zajistit předplatné či některé ze svých čísel jste ztratili či zneužili - zabalili si svačinu, použili namísto toaletního papíru) máte jedinečnou a neopakovatelnou šanci si některá čísla dokoupit za symbolickou cenu (2 Kč až do vyčerpání zásob). K dostání u distributora Libora (Pd).

Tímto Vás též náš šéf distribuce žádá o usnadnění jeho nelehké a špatně honorované práce - zásilkové služby. Pro nedostatek personálu je zrušena donáška až do domu. Libor prosí, kdyby pro příště předplatitelé si sami iniciativně pro svůj časopis došli a nečekali až je někde odchytí.

PAST - časopis věnovaný hře zvané Frisbee Ultimate a lidem, kteří ji mají rádi. Redakce: vydavatel: Ruda (Pd), šéfredaktor: Dany (Pd), technická podpora: Petr Sch (Pd), příspěvky do tohoto čísla dodali : Libor (Pd), Franta (TM), Bára a Dáša (Pd), Mezsány (Pd), Burton (Pd), Kristýna (3SB),Papá (Pd), Michal (Pd), Jirka (PL)

SPIRIT OF THE GAME

PAST

ULTIMATE ... jediný způsob jak létat !

Skóre 1:3 | Vydává PAST f. s. b. o. | 24. 2. 1996

Nemůžu, sorry!

Autor: Ruda (Pd)

Není to zase tak dávno co jsme si začali pohazovat létajícím diskem. Za tu dobu vznikla ČAF, budeme hrát třetím rokem ligu a reprezentace se zúčastnila dvou ME a jednou dokonce MS. Zažili jsme mnoho turnajů a z původní partičky nadšenců, vzniklo společenství o deseti týmech.

To proč píšu tento článek je vztah nebo důvod proč každý ultimate hraje. Ti co se ultimate zaobírají jeden rok nemohou pamatovat dobu, kdy někdo přišel se zprávou, že "někde" je turnaj. Okamžitě se jelo. Nelaborovalo se kdo má čas nebo peníze a kdo ne. Jelo se. Všichni. Tečka.

Dnešní organizování "zájezdů" je něco trochu jiného. Nejprve se udělá předběžný průzkum kdo chce jet. Samozřejmě, že všichni. Poté se pošle pořadateli turnaje závazná přihláška a zbývá dojednat pouze jestli vzít lahvové nebo sudové pivo. Ale ouha. Najednou 50% přihlášených na turnaj nemůže (jede se na chalupu, tatínek má 50, mám rýmu). A tak těm kteří na turnaj nejedou kvůli tomu, aby mamince vyprávěli jak je ve Vídni vzniknou problémy. Jak zaplnit pracně vypůjčená auta, kde sehnat dalších 500 Kč navíc... aj.

Vím, že těchto věcí, které já považuji za špatné a "pravému frisbijakovi zcela cizí - tj na turnaj jedu i kdyby na chleba nebylo" se ani do budoucna nevyhneme, ale alespoň jsem Vám mohl zdělit co mě na srdci leží. Věčné dohady, přesvědčování a vysvětlování proč jet na turnaj do Vídně a ne na chalupu k vodě mě již nebaví. Domluvte si některý dobrý turnaj a poznáte proč někteří jedou na tři až pět zahraničních turnajů, jsou vidět na všech ligových a účastní se všech soustředění.

Až Vám tedy někdo ve čtvrtek ve 22,30h zavolá a oznámí, že v pátek odjíždí na turnaj do Německa a potřebuje ještě jednoho na zaplnění auta tak neváhejte, pak možná se mnou budete souhlasit.

P.S.: Tento článek je věnován těm, kteří nebyli na jiném než ligovém turnaji.

Liga 95

Autor: Hanýsek (BW)

Máme za sebou třetí ročník ligy Frisbee Ultimate. Názory na něj se mohou různit, ale jedno je jisté: létalo se, a smyslem Frisbee je let. Zároveň se asi všichni shodneme, že ligové turnaje se staly pevnou součástí našeho celoročního kalendáře a byly brány jako samozřejmost, která se nepochybně uskuteční.

Dopředu naplánovaná série turnajů má velkou výhodu v tom, že jednotlivá družstva, která spolu trénují a mnohdy doslova žijí, mají před sebou několik pevných bodů, ke kterým mohou vztahovat své tréninkové úsilí. Mnozí z nás si ještě pamatují ten pocit, kdy jsme trénovali bez toho, že bychom znali termín nejbližšího turnaje. Nebylo to vždy to pravé a poznalo se to na účasti na tréninku. Další a snad největší přínos ligy vidím v tom, že pravidelná soutěž přivedla na naše hřiště rekordní počet nových hráčů. I když jsme i nadále malým sportem, už to není ono rodinné seskupení hráčů kolem Papá a spol. Noví hráči se ojevili ve všech družstvech a vznikla i zcela nová družstva. Ohromující je pro mne náborová výkonnost Pd, kteří neusnuli na vavřínech a rozrostli se na několikanásobek. Nováček loňské ligy - PL - se během roku vyhráli tak, že dnes jsou na samém vrcholu pomyslného ligového žebříčku.

Ozdobou ligy byla účast čistě ženského družstva. Bosorky sehrály několik vyrovnaných utkání i když je samozřejmé, že fyzické dispozice mužů a žen jsou nesrovnatelné. Pro jejich další start v lize hovoří to, že je nesporné, že v ženském týmu rychleji rostou jejich dovednosti a zejména sebevědomí. Na chvostech smíšených týmů si prostě zahrají daleko méně. Druhou stranou mince je to, že tím ženy pomalu vymizely ze smíšených týmů. To mě mrzí.

dokončení na straně 6

ČAF INFORMUJE

ČAF - Česká asociace frisbí

Co se děje v ČAF:

- ČAF dostala přihlášku na MS ve Švédsku (informace na jiném místě Pasti).
- Konec roku přináší opět starosti s uzavřením finančního vyučtování pro rok 1995, tzn. že Davídek (vedoucí odboru 330 - ekonomická sekce ČAF) má spoustu starostí a počítání.
- 24. února se uskuteční první schůze ČAF pro rok 1996.

Již delší dobu chtěla redakce Pasti otisknout některé důležité dokumenty ČAF. Jedná se o Stanovy a Herní řád ČAF. Právě Stanovy, které prošli Vítkovou (NK) právnickou kontrolou máme možnost otisknout právě teď.

STANOVY ČESKÉ ASOCIACE FRISBEE

1. Název a sídlo

1.1 Dne 11. prosince 1993 byla v Praze založena organizace pod názvem Česká Asociace Frisbee (dále jen ČAF).

1.2 ČAF působí na celém území České republiky a jejím sídlem je Praha.

2. Cíle

2.1 Sdružovat příáznivce frisbee a organizovat jejich akce.

2.2 Propagovat frisbee a podporovat jeho rozvoj.

2.3 Spolupracovat s národními a mezinárodními organizacemi příznivců frisbee případně ultimate.

3. Členství

3.1 Členem ČAF se může stát jakákoliv osoba, která má zájem o frisbee, řádně vyplní přihlášku a zaplatí stanovený členský příspěvek.

3.2 Člen ČAF může být vyloučen, pokud se dopustí závažné trestné činnosti, úmyslně poškodí dobré jméno ČAF nebo neplatí stanovené členské příspěvky.

4. Práva člena

4.1 Účastnit se všech akcí ČAF a být informován o činnosti ČAF.

4.2 Prostřednictvím valné hromady členů rozhodovat o všech důležitých záležitostech činnosti ČAF, volit a být volen do představenstva ČAF.

5. Povinnosti člena

5.1 Přispívat k naplňování cílů ČAF.

5.2 Platit stanovené členské příspěvky.

6. Organizační struktura

6.1 Vrcholným orgánem ČAF je valná hromada členů.

6.2 Valná hromada členů se schází zpravidla jednou ročně a rozhoduje o všech důležitých záležitostech ČAF.

6.3 Při hlasování valné hromady členů rozhoduje nadpoloviční většina přítomných hlasů.

6.4 Statutárním zástupcem ČAF je předsednictvo.

6.5 Předsednictvo je volenou valnou hromadou členů zpravidla na jeden rok a po tuto dobu zabezpečuje činnost ČAF a jedná jejím jménem.

6.6 V čele představenstva stojí předseda ČAF.

6.7 Předseda je volen valnou hromadou členů zpravidla na jeden rok a po tuto dobu řídí činnost předsednictva, vystupuje a zavazuje se jménem ČAF, případně zmocňuje své zástupce.

6.8 Předsednictvo a předsedu ČAF může odvolat pouze valná hromada členů.

7. Hospodaření

7.1 Za řádné hospodaření a majetek ČAF zodpovídá předsednictvo a předseda.

7.2 Předpokládané zdroje příjmů jsou:
- členské příspěvky
- zisk z akcí, reklama
- dotace

7.3 Kontrolu hospodaření ČAF provádí kontrolní komise volená valnou hromadou členů.

8. Zánik

8.1 O případném zániku ČAF a následném majetko-právním vypořádáním rozhoduje pouze valná hromada členů.

9. Závěrečná ustanovení

9.1 Změnu těchto stanov schvaluje pouze valná hromada členů.



V našem prvním čísle již třetího ročníku Pasti začínáme s novou rubrikou nazvanou "Jedeme na MS". V průběhu několika příštích čísel (přesněji až do doby konání MS) Vás chceme informovat o všem co se týká MS. Tedy, kdo jede, jak se jede, jestli se vůbec jede, kolik to bude stát, jedou i holky?, kdo udělá návrh na trička a kdo je nechá potisknout ..... atd. Prostě jakloukoliv zprávu, kterou se dozvíme budete vědět i VY.

Tak můžeme začít. MS se koná ve městě Jönköping ve Švédsku ve dnech 10. - 17. srpna a ČAF již obdržela pozvánku s přesnými daty na zaplacení poplatků. Týmové poplatky bylo třeba odeslat do konce ledna a tak hospodář Davídek zaplatil za dva týmy v přepočtu 12 600 Kč. Z to tedy vyplívá, že ČAF opět přihlásila i ženskou repre a doufáme, že to nedopadne jako v loňském roce. Jinak hráčské poplatky musejí být zaplacené do 1 června a budou činit v levnější variantě ubytování 2 000 SEK, což je přibližně 8 000 Kč za osobu.

Pro potencionální reprezentanty + ky ?

Tak jsem si přečetl několik svých článků z minulých pastí pro reprezentanty. Zjistil jsem, že to byl samý apel, nabádání a ponoukání k činnosti a zodpovědnosti. Výsledek jsem však nepozoroval. Myslím tím, že jsem házel hrách na zeď což již nechci dělat. Stále věřím tommu, že přijde doba kdy naše reprezentace bude na ME či MS vyhrávat a pokoušet se o medailová umístění. Pro letošní rok bude MS ve Švédsku a po zaplacení poplatků za dva tými zbývají již jen individuelní poplatky a cesta. - dohromady cca 10 000,- Kč na osobu. Sranda. Nebudu se tedy trapně zabývat tím kdo by měl jet, ale budu tajně věřit, že na tento výlet ušetří právě ti, které bych vybral - pokud mi ČAF i pro letošek svěří tento úkol. Podle mne by to měli být ti, kteří si na předložené otázky odpoví kladně.

ž/ počítáš se mezi ty kteří chtějí hrát v reprez.
a/ chceš být nejlepší
b/ chceš hrát na turnaji s kvalitními hráči
c/ můžeš si to dovolit
d/ dáš 10 000,- Kč za účast na MS
e/ budeš se přípravě věnovat na 100 %
f/ jseš schopen plánovat a plány dodržovat
g/ dovolí ti to rodiče, snoubenka, manželka
h/ budeš dělat pro repr.i něco jiného kromě trénování

Na společnou práci se těší Papa

ABC
tréninku
lekce 6.

Autor: Papá (Pd)

Tato kapitola je malým krokem zpět v mém povídání o taktice a souhře družstva v útoku a obraně. Minule jsem naznačil jednu z možných variant útoku a dnes se budu věnovat základům souhry.

Jedním z důležitých bodů souhry je to, aby každý z hráčů věděl, co vlastně má dělat, kde se pohybovat a kde nepřekážet. Toto vše je dáno rozdělením tzv. postů na hřišti. Družstvo je rozděleno na tzv. hendlery, midly a dlouhé.

Hendleři - měli by to být hráči s největší technickou vyspělostí, kteří nedělají házečské ani chytací chyby a jsou schopni herně improvizovat a spolupracovat s celým týmem.
Pohybují se mnohem častěji u disku a mají za úkol dostat soupeřovu obranu dopohybu a uvolnit tak prostor pro náběh midla a následně dlouhého. Jejich náběhy jsou většinou ve směru zpět a do strany směrem k házeči.

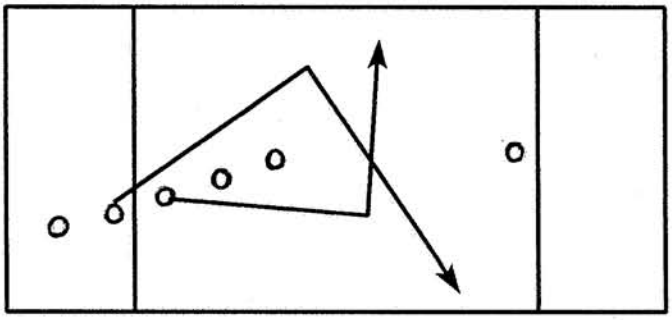

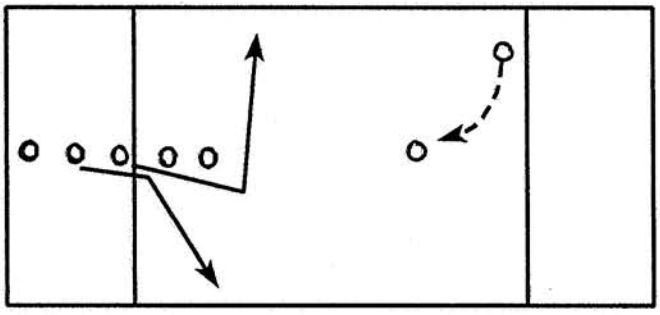

Midlové - hráči s dobrou házecí a chytací technikou, kteří umí dobře časovat náběhy a jsou schopni rychlé přihrávky vpřed i vzad. Jejich náběhy jsou většinou mírně vpřed a hodně do strany. Jsou to ti hráči, kteří zahajují rychlý protiútok a útok tzv. žebřík a to svým dobrým náběhem.

Dlouzí - hráči s velkou trpělivostí, kteří si zahrají tak dobře jak dobře hrají ti před nimi /hendleři,midlové/.

Naběhají spousty náběhů zbytečně aby pak byli slavní, když konečně dostanou přihrávku do zóny a tak skórují. Musí to být hráči s dobrým čtením letu disku, s vynikající schopností oklamat obránce a dobrým časováním náběhu. Jejich náběh směřuje po klamání většinou do strany.

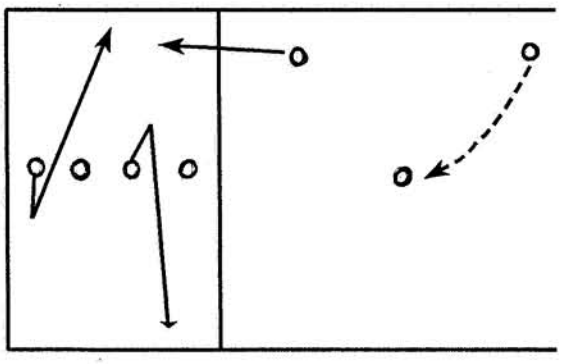

Nyní, jak by mělo vypadat postavení a počty těchto typů hráčů v družstvu /tedy těch sedm v akci/ :

Zapomeneme na naši českou oblíbenou sestavu - fšichni fšude a furt a hlavně co nejblíže disku s hlasitým pokřikem NAHRAJ.

A - jedna možnost je taková, kterou téměř všichni používáme, tedy tři hendleři, dva midlové a dva dlouzí. Rozestavení hráčů při příjmu výhozu na lajně - hendler - midl - dlouhý - hendler - dlouhý - midl - hendler. Postavení při útoku v lajně není nijak podstatné a hendler, který si jde jako první pro náběh nemusí stát vždy první.

B- druhou možnost, kterou jsme vypozorovali na MS a pokusili se v loňském roce realizovat v Pd je malinko pozměněna: čtyři hendleři, dva midlové a jeden dlouhý. Postavení při příjmu je obdobné jako u první varianty, hendler-midl-hendler-dlouhý-hendler-midl-hendler. V útočné lajně si pak jeden z hendlerů stoupá jako první, avšak pro přihrávku si chodí z hendlerů poslední nebo zachraňuje situaci po nepovedených či ubráněných náběžích

V obou těchto variantách mají hendleři za úkol dostat disk od vlastní zony alespoň do poloviny hřiště pouze vlastními silami. Od poloviny hřiště se zapojují do nabíhání i midlové a v zoně soupeře i dlouhý.

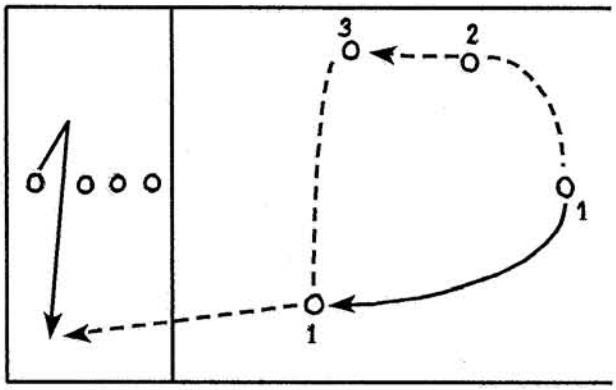

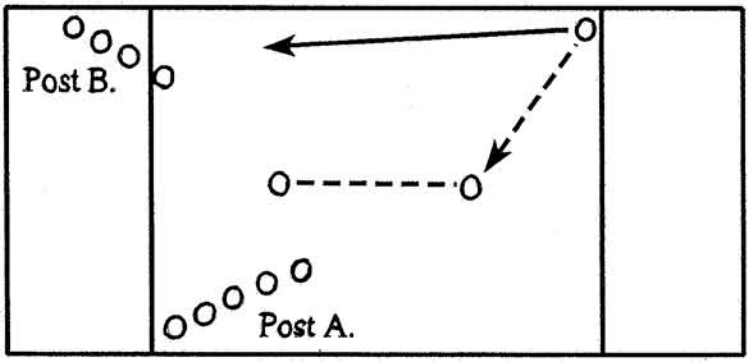

Nesmíme však zapomenout na jednu malou drobnost. Útočná lajna /tedy první člověk v ní/ je postavena alespoň 20 m od rozehrávajícího hráče. To aby byl dostatečně velký prostor pro náběh. A při postupu hendlerů vpřed musí celá lajna postupovat směrem k soupeřově zoně.

Z uvedeného vyplývá, že v celém družstvu jsou hráči rozděleni na jednotlivé posty a vypadá to prozatím asi tak, že nováčkové a méně šikovní po hřišti při útoku poze běhají a 3-4 hamouni jim disk vlastně ani nepůjčí a při obraně na ně ještě křičí jak špatně to vlastně brání. Tento problém je však nejen u nás - zeptejte se JOA z 3SB jak začínal u sebe doma.

V našem /Pd/ družstvu máme stejný problém, který se pokoušíme řešit takto. Máme poměrně vyrovnané hráče a tak jednotlivé posty pravidelně měníme a snažíme se tak aby si jednotliví hráči uvědomili jak důležitost všech postů, tak i jejich prostor působení. Zároveň se tak pomalu dostáváme k tomu ideálu který před sebou vidím - všichni budou schopni hrát jakýkoli post.

Oznamujeme všem tvrdým frisbijákům, že se i letos mohou realizovat na mladoboleslavském halovém turnaji. 6. - 7. dubna se uskuteční již druhý ročník turnaje **pětičlenných smíšených** družstev, hrajících celý **dvoudenní** turnaj bez střídání. Protože na tento víkend připadají velikonoce, plánukeme hlavní party na neděli večer, s odjezdem v pondělí po nadílce. Proto: pruty a vejce s sebou!

Smutná zpráva z okresní nemocnice: všechna razítka jsou od počátku února pod zámkem, proto vlastní trička s sebou.

Vaše BOWLE

---

dokončení ze strany 1

Udržme Ultimate jeho výsadu smíšených družstev. Je však třeba se zamyslet nad strukturou a statutem ligových utkání. Od třetího turnaje dál byly pro mne kostky vrženy a věděl jsem, které zápasy budou vyrovnané a které jsou nezvratně dané. Těch bylo bohužel podstatně více. V jistý obměnách to platilo pro všechny týmy. Příčinou je malý počet stále stejných družstev v soutěži a systém každý s každým.

Poslední kritická poznámka se týká termínů turnajů: považuji za velmi nevhodné nerovnoměrné rozvržení turnajů v sezóně, které vede k dlouhým přestávkám mezi turnaji a následné kumulaci turnajů do několika po sobě jdoucích víkendů. Též turnaje na samých koncích sezóny nejsou ideální.

Co tedy navrhuji? Předně rovnoměrně rozmístit turnaje v průběhu sezóny. Dále považuji za velmi žádoucí udělit všem turnajům otevřený status a pokusit se zajistit start zahraničních týmů, což by naší lize přineslo oživení a vzestup kvality. Za přínosnější hrací systém považuji systém dvou základních skupin, kde hraje každý s každým, a poté přerozdělení do dvou finálových skupin, kde se může hrát buď opět každý s každým nebo rovnou o umístění. Po dlouhém váhání doporučuji snížit počet ligových utkání na čtyři, a dle možností podpořit start našich klubů v zahraničí buď uspořádáním hromadné výpravy např. do Německa, Rakouska nebo jednorázovou dotací startu klubů v zahraničí od ČAFu. Líbí se my myšlenka, že by jeden ligový turnaj proběhl v zahraničí a předesílám, že např. v Lipsku by to nebyl ani problém ani drahý špás. Jsem ochoten se ujmout organizace tohoto ligového turnaje.

Létání je sen. Přeji všem snílkům to nejlepší, protože jsou nejlepší ze všech lidí, které znám.

PROFIL



V hospodě byste si ho možná ani nevšimli. Na hřišti zas určitě ano. Většinou se usmívá, občas něco zahlásí. Nepatří k těm, kteří zábavu vedou, ale ani k těm co se jen tak vezou. Ráno ho poznáte podle výrazného kohouta (na hlavě). Říká se o něm, že je prý skvělý zahrádkář. Někteří tvrdí, že je také dobrý řidič. A o jeho kuchařském umění se vyprávějí přímo básně. Jmenuje se MARTIN MENCL, ale spíš ho bude znát jako Matěje nebo Mezsányho. Podařilo se mi jej ulovit na turnaji v Braunschweigu - se svojí vrozenou skromností se rozhovoru bránil, ale nakonec svolil. Zde je výsledek.....

Jak si vůbec přišel k frisbee?
Na škole.
Nechtěl bys to trochu rozvést?
Ve třeťáku na vejšce jsem se šel přihlásit na tělocvik - chtěl jsem hrát basket. Jenomže zrovna v termínu, kdy jsem měl volno žádnej basket nebyl. Bylo jenom frisbee, tak jsem to zkusil.
No a co bylo dál?
Potom jsem teda začal chodit ještě s Radkem Petrenkem a Honzou Rohlíčkem k Papámu na tělocvik - za začátku jsme mu samozřejmě vykali.
...první turnaj?
Můj první turnaj byla Ženeva (1992). Jeli jsme žigulem v obsazení: Dany, Vítek Hušek, Kory, Jirka Vomela a já.
Je o tobě všeobecně známo, že jsi dlouhá léta hrál fotbal. Co tě přimělo k tomu, že jsi dal ultimate před fotbalem?
To není pravda, že bych dal přednost ultimate - dělám oba sporty. I když je pravda, že pokud mi kolidují dvě akce, má ultimate přednost.
Takže to znamená, že dáváš ultimate přednost, ne?
Ano.
Teď trochu zabrousíme do Tvého soukromého života. Jsi ing., v současnosti na civilní službě. Co dál až dosloužíš?
No bude ňákej džopík. Něco co mě bude bavit a bude za to slušná kačka. Nerad bych fungoval jako chudej příbuznej.

A co děláš, když zrovna nehraješ frisbee, fotbálek a nejsi v práci - myslím tím co děláš ve svém volném čase?
Zpravidla lenoším - lenoším rád.

Vraťme se však k frisbee, jak to vidíš do budoucna?
Co máš na mysli? Ligu, Asociaci a tak?

Přesně to...?
To je těžký, musel bych chvíli přemýšlet.

.....

Právě teď jsem trochu skeptickej, ale myslím, že budeme chytřejší, až se dozvíme, jak probíhalo HMR 96' v Chomutově.
Když jsi připomněl HMR 96', co si myslíš o výši startovného, potažmo vyvstane otázka: "Jet, či nejet do Chomutova na turnaj"?
Nevím přesně, jak to bylo se startovným - dostala se mi do ruky pouze pozvánka, kde byl rozpis týmového poplatku v závislosti na počtu přihlášených týmů. To si myslím bylo v pořádku, že byla uvedena celková částka rozdělená na týmy. Druhá věc je, ale hráčský poplatek, který se mi zdál přemrštěný.
Chtěl bych všechny případné rejpaly upozornit, že tato výše uvedená část rozhovoru se odehrála v SRN dne 7.1.96', a to znamená, že ani Mezsány, ani já jsme nevěděli, jak to ve skutečnosti v Chomutově dopadlo - skutečnost mohla být úplně jiná.
Další z "velkých", alespoň podle mne, problémů českého frisbee je, vpodstatě, totální absence takového toho frisbee humbuku okolo. Co si myslíš ty?
Humbuk? To myslíš co?
No kolečka, "tradiční noci", písničky, party a vše ostatní co k frisbee patří.
No jasně, to patří k tomu, ale někdo se toho musí chytit. A já zrovna nejsem ten typ.
Asi všichni víme, že jsi již po tři roky členem reprezentace. Vidíš ty nějaký rozdíl, mezi českou reprezentací v Holandsku a českou reprezentací ve Francii?
No, jasně. Protože do Holandska jeli všichni ti, kteří v té době uměli hodit diskem a do Francie, i když se úplně nepovedlo Papáho přání s širší kandidátkou, se udělal výběr.
V čem myslíš je "zakopanej pes" našich neúspěchů v zápasech se srovnatelným soupeřem - např. ČR - Itálie (GB), nebo ČR - Belgie (F)?
Nevim. Myslím, že se vše odvíjí od kvality ligy. Až bude u nás liga kvalitní, pak se dostaví úspěchy na mezinárodním poli.
Takže 4. místo Pd v Braunschweigu nepovažuješ za úspěch?
Umístění považuju za úspěch, ale některé zápasy jsme mohli sehrát daleko lépe.
Napadá mě tedy otázka: Má smysl hlásit se na mistrovství světa do Švédska?
Myslím, že ne. Jiná věc by byla, kdyby nám celou akci hradil stát.
A nakonec trocha "filozofie": Proč hraješ frisbee?
Protože mě to baví!
Tak tedy Ď.

-ptal se Bartoloměj Jahoda-

MARTIN "MEZSANY" MENCL
životní mezníky

1971 - porodnice Beroun
1977 - ZŠ Loděnice (1.- 4. třída)
1979 - fotbalový pravěk
1981 - ZŠ Beroun (5.- 8. třída)
1985 - SPŠE Praha - Ječná
1989 - maturita
1989 - ČVUT - FEL
1991 - FRISBEE
1993 - EUGC Holandsko (Papendal)
1994 - promoce
1995 - EUGC Francie (Fontenay Le Comte)

Od Pípy

Halové mistrovství republiky

Chomutov, 6.7. ledna 1996

Autor : Sylva a Petr (Pd)

Už třetím rokem a opět netradičně v Chomutově se konalo halové mistrovství republiky, v jednom u nás nejrozšířenějším odvětví frisbee. Kdo Ultimate hraje, ten v Chomutově neměl chybět a kdo ne, tak se měl jít určitě podívat.

Kdo letos v Chomutově nebyl, ale byl tam v letech minulých, by zjistil, že se skoro nic nezměnilo: termín konání stejný, místo hry stejné, ubytování stejné, party lepší, organizace opět perfektní. Jedinou výraznou změnou a to velmi výraznou bylo startovné.

Zástupci některých týmů, kteří přijeli již v pátek, zjistili po důkladné raní hygieně (omýt si kolena a ruce), že se do Chomutova sjelo devět týmu a že hra začíná velmi časně. Kdo přijel konkrétně : BJ , Bowle, Pd (Pdfree), Pd (Pink dements), PL, MD (Mental disk = Slováci), NKh+D(North Kites hoši + Davídek), NKd (North Kites děvčata) a TM. A kdo tedy nepřijel : 3SB (vlastně přijel Davídek, ale patrně z úplně jiného důvodu než reprezentovat vlastní tým) a PdA (dali přednost zahraničnímu turnaji - kupodivu bylo startovné levnější).

Po prvních odehraných zápasech jsme se dozvěděli konečnou částku startovného. Ti kteří rovnou neomdleli museli hodně zalovit ve svých peněženkách. A co se tedy platilo : týmový poplatek 850 Kč, osobní poplatek 40 Kč, dvě přespání 30 Kč, sobotní večeře 50 Kč a nedělní snídaně 15 Kč. Protože tyto ceny byly avizovány již v propozicích tak těch omdlévajících nebylo zase tolik, ale bez keců se to rozhodně neobešlo. Bohužel tato cena odradila řadu hráčů a dva celé týmy. Vítkovi se naštěstí podařilo snížit týmový poplatek díky zkrácení doby hry a pronájmu haly. V ceně turnaje je velká řada „proč ?", které by se ještě asi měli diskutovat. Malý náznak : proč ? - dva poplatky týmový a osobní - týmový za pronájem haly, ale proboha za co osobní - že týmový na pronájem nestačí - není nic jednoduššího než zvýšit týmový poplatek. Proč ? - tak vysoký poplatek - přibližný výpočet ceny

$$7 \cdot 850Kč + 43 \cdot 40Kč = 7670Kč \Big/ 450\frac{Kč}{hod} \approx 17hod$$ -

samozřejmě nejsou počítány dva domácí týmy - hrálo se 14 hodin.

Teď už, ale k samotné hře. Hrálo se ve dvou skupinách (5 a 4) systémem každý s každým. Po odehraní zápasů v základní skupině se vytvořily podle umístění tři skupiny po třech týmech, které hrály o celkové umístění. Zápasy trvaly 25 minut s 5 minutovou přestávkou nebo časem na dohrávku bodu.

Po roční přestávce se opět střetli týmy v hale, některým změna povrchu prospěla některým možná ne, ale lze stručně říci jak hrály týmy venku tak hrály i v hale. Po roce si proti sobě zahrály dva dívčí týmy, bohužel to byl jejich první zápas na turnaji, kdyby byly více rozehrané mohl to být určitě ještě lepší mač. Z celkových výsledků je vidět, že hala svědčí NK a to jak klukům tak holkám. Slečny z NK se sešly ve velmi silné sestavě a jejich precizní hra byla i pro některé pánské týmy smrtelná.

Po sobotní hře většinou bývá party. Ani v Chomutově nechyběla, v Koktejl baru co by po kolenou dolez od haly v které se spalo, případně v šatně, která byla o nějaký ten metr blíže. Na letošni party NIK překvapili svým překvapením, které se tedy tak trochu prokliklo, takže to zase nebylo úplně tak moc překvapení. „Folkový koncert a bude na něm hrát kabelka v které bude tatínek jedné z neoblíbenějších Vítových dívek"; to se nejdříve šuškalo mezi hráči, pak se o tom mluvilo a nakonec se to na koncertě skandovalo. Po počátečním rozezpívání kapely svými vlastními písněmi (kdo slyšel musel uznat, že zdařilými) se začaly zpívat písničky všem známé nebo alespoň Franzovy, který se nedal zastavit ani v pauzách. Party se vyvedla znamenitě a

pokud se bude úroveň party zvedat tak rychle jako doposud - máme se asi na co těšit.

Po těžkém nedělním vstávání a po snídani se začalo opět hrát. Protože se hrálo o umístění byly zápasy velmi vyrovnané a hrály se s mnohem větším nasazením, které se bohužel neobešlo bez několika boulí. Nejlepší zápas se hrál samozřejmě na konec, a to finále NK vs. PL. Po velmi vyrovnaném zápase se nakonec ukázala převaha PL (herní i výšková) jako vítězná. PL kteří jsou pod vedením dvou zkušených amíků lepší a lepší se tak stali halovými mistry republiky v Ultimate na rok 1996.

Vyhlášení se konalo ihned po finále. Jako první až třetí cena byl krásný pohár s vybroušeným umístěním - „pořadatel se pořádně plácl přes kapsu". Pro úplnost na třetím místě skončil slovenský tým Mental Disk, na druhém NK, a mistry republiky se stali již výše zmiňovaní Prague Lions. Dále byl vyhlášen nejprospěšnější hráč frisbee za rok 1995. Tuto cenu samozřejmě nemohl vyhrát nikdo jiný než František (TM), který se celý rok neúnavně svým humorem staral o zábavu na turnajích, na party, no prostě všude kde se připletl - děkujeme.

Všechny zápasy byly dohrány a všechny ceny rozdány, tak jsme mohli už v 13^{30} pelášit domů k maminkám, tatínkům, manželům, dědečkům, babičkám, bratrům, sestrám, dcerám, milenkám, neteřím, tchýním a jinému zvířectvu.

Svět podle Nickova tatínka

Autor : Nick a Honza (Bowle)

Cestovat na turnaj s dítětem není jen tak. Zvláště složité se to stane ve chvíli, kdy se člověk uvolí vzít malému pro potěšení i jeho maminku. Ale hráč frisbee je na problémy zvyklý a ví, že svět je plný neporazitelných soupeřů a nepřekonatelných překážek.

Začne se balením. Místo standardní výbavy, do které počítáme disk, boty, dvě trička, peníze, spacák a šumivý aspirín se začnou kupit věci, o kterých se mnohým čtenářům Pasti ani nezdá. Hora plen může co do velikosti soutěžit jen s horou oblečení pro dítě, které třebaže nehraje, dokáže se i v halových podmínkách řádně ušpinit. Protože batolata by podle vžitých zvyklostí neměla pít pivo, zbytek prostoru v autě zaberou krabice, skleničky a láhve plné neslaných nemastných laskominek, kterými se naši nástupci snaží nahradit vyváženou lehce stravitelnou stravu svých otců.

Když to všechno úspěšně nacpete do auta či jiného zavazadla, zjistíte, že jste zapomněli na své vlastní věci a v lepším případě se pro ně vrátíte pouze ode dveří. Ať tak či tak, nevyhnete se vzteklému řevu svého potomka, který uvěznění v autosedačce toleruje pouze je-li auto v pohybu a to ještě ne vždy. Po cestě žvatláte a bubláte přes rameno v naději, že tím zaženete nudu dítěte nebo jej takto dokonce uspíte, ale to se zdaří je výjimečné.

Nakonec je ale vaše trpělivost odměněna, pojedete na turnaj a všude kolem jsou ti, po kterých se vám v práci stýská, a ve vzduchu poletují pestrobarevní ptáci. Máte pádný argument hodit všechno za hlavu (či manželce do náručí) a začít se konečně starat o rozumné věci a tlachat nesmysly a pokukovat po ostatních družstvech. Po několika zápasech jste už tak vyrovnaní, že se iniciativně začnete po svém dítěti pídit a hrát si sním, i když to kupodivu nevyžaduje. I ono totiž pozná, že mu tady nic neschází a může si dělat téměř vše co chce, pokud zůstane v autu. Večer pak bezproblémově usíná a spí celou noc. Vy sami po celodenním herním a rodičovském vypětí usnete již zraje večera, záhy po ochutnání jen některých z těch dobrot, na které jste se těšili už celou věčnost, a uteče vám pak ta hlavní část turnaje. Druhý den ráno sice tiše závidíte ostatním jejich noční zážitky, ale pokrytecky se soustředíte na to, že vám je nezvykle dobře a říkáte si, že mít dítě je přece jen krásné.

A jak že se vlastně hrálo? Na turnaj dorazilo devět týmů. Chyběla stará garda Úd, svou účastí však překvapili naši přátelé ze Slovenska. Družstva byla rozlosována do dvou skupin, kde hrál každý s každým. Podle pořadí ve skupině se potom družstva rozdělila do tří skupin, kde se hrálo o pořadí.

Hrálo se do 13 bodů nebo 25 minut, s dvěma time-outy na tým. Od počátku šlo znát, že velkým favoritem jsou ÚL. Velmi pěknou hru

předváděli i kluci NIK, kteří se posíleni o Devítka se znovu sešli ke hře, aby nám ukázali, že není radno na ně zapomínat. Bylo na nich znát, že se teď nějakou dobu věnovali i jiným hrám, ale neztratili svou přesnost a jistou ruku. TMA si za celý turnaj dovolili jen jeden anonce, a to v zápase proti bratislavským Mentol Disorder, se kterými překvapivě prohráli a to je stálo obhajobu třetího místa z loňska. Jinak odehráli svůj standard včetně naprosté převahy ve společenské sféře.

Mental Disorder byli jistě ozdobou turnaje. Každou chvíli se blýskli trikem nebo riskantní nahrávkou, které jim vycházely.

Jejich individuální dovednosti jsou ohromné a jejich hravost nezná mezí. Více sehranosti a disciplíny by z nich udělalo postrach českých týmů. Velmi pěkně hrály dívenky NK. Jejich bývalí kolegové jim dost nespravedlivě odebrali klubové jméno a oni hráli pod krycím jménem SK 92. Hráli s nasazením, které se stupňovalo zápas od zápasu a vyvrcholilo ve výtězství nad boleslavskou Bowlí. Ačkoliv jsme se dosyta napili z kalicha hořkostí, věřte nebo ne, vida jejich neutuchající radost z vítězství, přál jsem jim to do takové míry, že jsem z jejich vítězství měl sám radost. Přechodná pomatenost mysli zřejmě padající na vrub nesčetným rodičovským povinnostem. Bowle hrála celý turnaj v pěti a chvílemi by jistě uvítala střídání. Trochu potrápila PL, ale v posledním zápase pak fatálně podcenila SK 92 a nedokázala se pozvednout z únavy a chyb.

BJ v hale asi moc netrénují a je to škoda, protože mají řadu dobrých hráčů. No a obě družstva Pd velmi postrádala pár zkušených hráčů, kteří by tvořili hru. Krátce k finále: stejně jako loni vyrovnané a strhující. Sešli se proti sobě NK a PL. Obě družstva měla společného jmenovatele Steva. NK zapomněli, jak je naučil myslet a hrát očima a hlavou, no a PL ho mají ve svých řadách. Výsledkem bylo velmi kvalitní finále, na straně PL se prosazovaly fyzické dispozice a NK kontrolovali přesností a zažitými kombinacemi.

Celkový dojem, který jsem si z HMR 96 odvezl, byl jednoznačně kladný. Hale sice chyběl nějaký ten metr po stranách a startovné bylo nepříjemně vysoké, ale hala je pro Ultimate pouze východiskem ze zimní nouze a sazby jsou vysoké. Party se vydařila (slyšel jsem) a počasí bylo přímo ideální. Díky NK za vydařený turnaj.

Autor : Michal (BJ)

Tak, a další rok je v ... a my za sebou máme první letošní turnaj. A to přímo mistrovství republiky ve frisbee, 3.ročník. Jelikož byl termín znám dlouho předem, mohli jsme se dlouho připravovat. Jak moc, to by
bylo asi vidět. Jenže. My jsme bohužel zatím nikdo nebyli mezi nejlepšími (určitě jdou budeme) a navíc ty vánoce, ten Silvestr, ta zatracená chřipková epidemie, zavřený školy a tělocvičny. Tři týdny jsme netrénovali. Možná, že i to byl jeden z důvodů, proč to dopadlo jak to dopadlo. Samozřejmě jsme jeli už v pátek. Hugo sice znal čas odjezdu, ale už mu nějak uniklo, odkud ten vlak jede. Ale stihli jsme to. Místo předpokládaných desíti nás jelo šest. Tento počet mi ale nakonec připadal optimální, aby jsme si pořádně zahráli. Pětadvacet minut není zas tak dlouhá doba (ale i v tomto limitu se dá dosáhnout neoblíbených 13 bodů). Po příjezdu do Jirkova jsme se ubytovali a šli na gáblík do Mexika. Akorát včas, protože ten kdo přišel po nás už takové štěstí neměl. Páteční party mi nějak unikla, protože když člověk paří ve čtvrtek a chce pařit i v sobotu, tak tu energii někde nabrat musí. A v sobotu se začalo hrát. 'Škoda, že to nešlo jako venku na dvou hřištích, protože prodleva dvě hodiny mezi relativně krátkými zápasy je dlouhá doba (ale ty finance za další halu !). Hřiště bylo pěkný jak povrchem tak rozměrem až na banány u stěny proti tribuně, a tak se hrálo dobře. Občerstvení hned za rohem, stále tekoucí teplá voda i po posledním zápase. Super. Večerní party se vydařila taktéž. Zpočátku hrála folková skupina, posléze ostatní. Jo v neděli se nestávalo nejlíp. Ale přesto mi nakonec bylo líto, že jsme hráli už jen jeden zápas. Ten poslední večerní jsme si možná mohli dát až v neděli ráno. A pak už jen zakončení, předání cen, loučení a odjezd domů. Už se moc těším na další turnaj. Jen doufám, že nám do třetice všeho dobrého konečně přijde nějaká pozvánka. Adresy by měli být v Pasti nebo u Libora. Mějte se fajn. A¨t žije frisbee.

A na závěr trocha statistiky a pár čísel

A	NK	MD	SK 92	PdG	Poř.
NK		12:3	13:2	11:0	1.
MD	3:12		12:7	11:2	2.
SK 92	2:13	7:12		13:2	3.
PdG	0:11	2:11	2:13		4.

B	PL	Pd	BW	BJ	TM	Poř
PL		13:1	13:6	13:0	13:5	1.
Pd	1:13		1:13	9:10	6:13	5.
BW	6:13	13:1		11:6	5:10	3.
BJ	0:13	10:9	6:11		5:13	4.
TM	5:13	13:6	10:5	13:5		2.

Postupové zápasy :

North Kites	: Bowle	13 : 4
Mental Disc	:Terrible Monkeys	11 : 8
SK 92	: Prague Lions	4 : 13

FINÁLAVÉ SKUPINY

1-3 m	NK	MD	PL
NK		13:6	7:9
MD	6:13		3:13
PL	9:7	13:3	

4-6 m	BW	TM	SK 92
BW		6:11	9:10
TM	11:6		13:6
SK 92	10:9	6:13	

7-9 m	PdG	Pd	BJ
PdG		1:10	1:13
Pd	10:1		9:8
BJ	13:1	8:9	

Konečné pořadí :

1 - Prague Lions
2 - North Kites
3 - Mental Discorders
4 - Terrible Monkeys
5 - SK 92
6 - Bowle
7 - Pd
8 - Bad Joke
9 - PdG

Spirit : Mental Discorder

Družstvo : Kamila, Maruška, Davídek, Levík, Ďuro

Osobnost roku 95 : František Dobrota

Vyúčtování HM ČR :

Příjem :

startovné na hráče	1 600 Kč
startovné na družstvo	6 350
noclehy	1 080
snídaně	375
večeře	250
	9 650

Výdej :

pronájem haly + úklid	6 550 Kč
noclehy	1 080
ceny	1 125
snídaně	362,40
ostatní	190
večeře	250
	9 557,40

Rozdíl : 97,60 Kč

Braunschweig '96

aneb Six Candle Cup

Autor : Petr K. (Pd)

Sice v trošku nepříznivý termín a s již tradičními problémy s auty, jsme nakonec vyrazili zase na nějakej ten zahraniční turnájek.

Tak jak jsme postupovali. Hlavně jsme se rozhodli cestovat do Braunschweigu po vlastní ose. To mělo své výhody (ale i své nevýhody). Rozdělili jsme se do 2 skupin. První skupina, pro jednoduchost ji budu nazývat skupinou A, vedl Mezsány a jejími dalšími členy byly kolega Burton a Já. Je-li jsme ve voze Olcit se standartním vybavením. Mimochodem půjčený od „Starého bobra" . Druhá skupina pod vedením Jeffa, nazývejme ji pro zjednodušení skupinou B, tím nechci říci, že by byla podřadnější, ale je to čistě rozlišovací označení. Tato skupina byla ve složení již zmíněný Jeff dále Ruda, Dany (oba se celou cestu pořád usmívali - pročpak asi?) a Jíťa. Je-li ve voze Škoda-forman. Z Prahy jsme vyjeli v pátek 5.ledna 1996 v 16 hodin. Povětrnostní podmínky byly poměrně příznivé. Posuďte sami: Okluzní fronta - 356,42, 359,49, 360,30.Teplá fronta - 350,38, 345,34, 341,33.Výška, tlak, teplota rosní bod - 570,954,-7.6,-3.6

2700,725,-9.4,-5. Lepší počasí jsme si nemohli přát. Nálada v obou vozech byla výborná. První zastávku jsme udělali kousek za Prahou, a to u benzinové stanice, kde jsme doplnili benzin (a také jiné pohonné látky). Po hodině a půl jsem dorazili na hraniční přechod Boží dar. Obsluha celnice byla přívětivá a naše přítomnost nevyvolala na místě žádný větší rozruch. Potom už následovala cesta přes Chemnitz, Lipsko až těsně po půlnoci konečně Braunschweig. Našli jsme halu, kde kupodivu zbyly ještě žíněnky, zkoukli jsme vylosování a šli spát. Celkem přijelo 12 týmů, který byly rozděleny na 3 skupiny po čtyřech (Skupina A - Frizzly Bears, Rotato Potatos, Kiel a holky z Berlína, Skupina B - **Pd**, Kassel, Rostock a Aachen girls, Skupina C - WAF, Pig up, Berlin a holky z Lipska).

První zápas začínal v 9 hodin, který se nás ale netýkal, ale přesto jsme museli vstávat. 1.zápas nás čekal v 10.30, a to proti Rostocku. Vyhráli jsme v celku bez větších problémů. 2.zápas s holkama z Aachenu jsme měli asi v 13.30, který jsme taky vyhráli, ale museli jsme uznat, že hrály opravdu dobře. Náš poslední a zároveň asi nejtěžší zápas v sobotu jsme hráli v 16.30 s Kasselem. Po dobrém začátku přišel slabší konec, ale přesto jsme je porazili a postupovali z 1.místa. Následující události bych popsal asi takhle:17.05-dopíjíme I.soudek značky Staropramen. 17.07-17.12 zhodnocujeme hru. 17.13 bereme si věci a II. soudek a hurá do sprchy. 17.20 sedíme pod sprchou s pivákem v ruce. A potom už těžká pohoda. Někdo zvolil posezení v šatně, jiní zase shlíželi zbylé zápasy. Zbytek večera proběhl v klidu, jenom Jeff trošku přebral a Mezsány šel do Burtona.

Neděle se neobešla bez problémů. Ten hlavní byl nepojízdný stav Jeffa, takže hra v šesti lidech. První zápas nás čekal v 11 hodin, a to hned s WAF, kteří skončili druzí ve své skupině. Tenhle zápas byl důležitý, protože rozhodoval kdo postoupí do finálové skupiny. Moc nám to nešlo, takže jsme prohráli a dostali jsme se do skupiny o 4.-6.místo. Kromě nás tam byly ještě Kassel a Kiel. Ta byla trochu zamotaná, protože my porazili Kiel, Kiel porazil Kassel a Kassel porazil nás. Nakonec z toho bylo díky skóre 4.místo. Celý turnaj vyhráli podle očekávání WAFáci.

Zpáteční cesta už tak pohodová jako turnaj nebyla. Všude umrznuto a k tomu se přidaly problémy s autem. Počínající nesvítícím světlem (ještě v Braunschweigu) až po nehodičku na Bílé hoře (bližší informace u Mezsányho, Burtona, Rudy nebo Danyho).

I přes závěrečné problémy a neočekávané prodražení si myslím, že to byl super turnaj.

Krátke pojednanie o vzťahu hry ULTIMATE a snowboardingu.

A povedal L'at-so :

"Nenávidím toto obdobie
snowboardu, je mi z neho
na grcanie ..."

V tomto krátkom pojednaní by som rád opísal situáciu v jednom bližšie nemenovanom slovenskom Ultimate-ovom klube.

Ako teda vyzerá taká bežná sobota v živote adepta Ultimatu? Ráno sa zobudí, otvorí oči a čo uvidí? Snowboardovú dosku. Po absolvovaní rannej očisty sa znovu hodí do postele a zasnene sa zahľadí. Kam? No predsa na snowboardovú dosku. O jedenástej ležérne nahádže do ruksaku tenisky, tričká, trenírky a s jemným opovrhnutím aj disk. Znovu sa nežne pozrie na dosku. Sadne do elektičky kde stretne ďaľšieho ultimeťáka. Hodia reč. O čom? O snowboardingu! Príde do šatne a rozprúdi živú debatu. O čom? Žiaden strach, o snowboardoch! Skrúšený z blížiaceho sa tréningu sadne na lavičku a predstaví si ho. !SNOWBOARD! Tréning fičí. O pol hodinu neskôr príde Bachni (klasicky). Prvá otázka: "Chaaaaloši,idete poobede boardovať na Kolibu?" Ledva skončí tréning, adept zdrhá preč. Kam? No predsa na Kolibu. Boardovať! A takto to vyzerá takmer každú zimnú sobotu. Samozrejme, ak vôbec na tréning príde. Ale prečo by nepríšiel? Veď sa tu má o čom porozprávať...
A potom sa čudujete, že Latso z celej duše nenávidí snowboardy.

PS: Dodatok o mladom ultimeťákovi:
Pod rúškom tmy sa drobnými krokmi ukradomky plíži popri ceste.
Ruksak na chrbte a pod pazuchou board. V očiach má strach a hrôzu. Čo keby ma uvidel Latso?!!!

Ďuro
Autor je nestálym zahraničným
dopisovateľom Pasti

Vysvetlivky: električka-tramvaj, ukradomky-tajně, pazucha-podpaží, Koliba-jeden z bratislavských kopcov

---

ČRIEPKY Z BRATISLAVY:

- Latso začal hrať v jednej kapelke na bicích. Držíme palce nech mu to vydrží.

- Monique začala po Chomutove nejako tvrdšie trénovať. A teší sa do Prahy!
  Prečo asi ??? (resp. na koho)

- Náš americký Tom ma syna. Gratulujeme. (Bude sa volať and Jerry?)

- Tajný tromf slovenského Ultimate, malý ŇuŇu=NewNew=New Chorche=Andrejko
  v zdraví prežil polročné vysvedčenie, ale asi nebolo najlepšie, lebo sa
  odvtedy na tréningu neukázal. Že by mal doma zaracha?

- 15.2. 96 sa Ďuro v dobrom zdraví dožil toho, že do konca civilky mu chýba
  už len jeden jediný rok.

KECY HECY

Pohovor

Pro zlepšení kvality časopisu šéfredaktor přišel s nápadem angažovat osobu na pravopisné korektury. Uchazečky o post členky redakčního týmu jediného ultimate časopisu v ČR mají příležitost se objednat na diskrétní pohovor s šéfredaktorem. Neváhejte a domluvte si podrobnosti na tel.: 523 123.

Podnikatel

Mezsáni s blížícím se datem konce civilní služby v Městské knihovně Praha začíná uvažovat o své budoucnosti. Počátkem ledna se vrhl na podnikání v oblasti automobilového průmyslu. Založil spol. s ručením velmi omezeným, s názvem "Škola smyku". Bližší informace o cenových relacích a průběhu jednotlivých kurzů podá jistě rád pan podnikatel osobně.

Sportovec

Při jednom z veselých večerů, v očekávání Silvestra se Libča (TM) svěřil, že frisbee není jeho jediným oblíbeným sportem. S velkou nostalgií zavzpomýnal na plaveckou soutěž 1 000 x 100 m, ve které startoval za své domovské město Chomutov. Popis průběhu závodu byl velmi poutavý. Pouze doufám, že čas, který dosáhl na svém úseku se nepřiblížil celkovému času, který potřeboval na vylíčení svých zážitků.

Jedl vtipnou kaši

Již zanedlouho mnozí z nás opět zavítají do Mladé Boleslavi na Tvrďárnu. Zajisté se najdemnoho pamnětníků slavné interpretace vtipu o námořníku Frantovi v podání Mezsányho (Pd). Doufám, že letos vtip konečně dokončí !

Jak získat fant ?

Jistě znáte hru oblíbenou nejen u pubertální mládeže - na fanty (převážně část oblečení). Obvykle se fant vyžeduje po nesplnění zadaného úkolu, popřípadě po nesprávném zodpovězení otázky. Jsou však tací, kteří vyžadujou fant i za pouhé ochutnání okoralého citrónu ze špinavého stolu. Pravdou je, že dotyčný nepovolil okusování citrónu, ale pouze konzumaci náhražky, takzvané citrónky. Dotyčná byla tak překvapena, že část oděvu opravdu bez odmlouvání odložila! A kdo byl ten inovátor - opět Mezsány.

PAST

Ultimate ... jedinný způsob jak létat

Veškeré dopisy, dotazy, připomínky nebo kritické poznámky zasílejte na jednu z následujících adres:

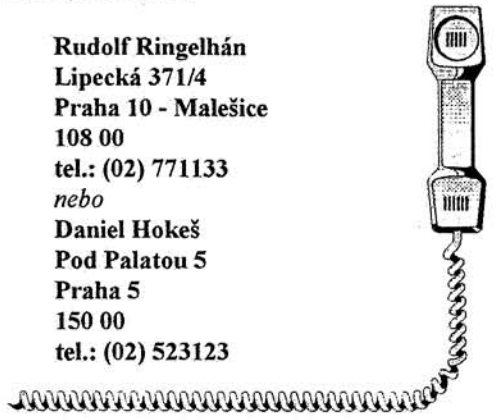

Rudolf Ringelhán
Lipecká 371/4
Praha 10 - Malešice
108 00
tel.: (02) 771133
nebo
Daniel Hokeš
Pod Palatou 5
Praha 5
150 00
tel.: (02) 523123

Od nás

Se začátkem nového (třetího) ročníku redakce najmula externího zahraničního dopisovatele, aby i český čtenýř byl informován o novinkách v zemi pod Tatrami, kde se blýská.

Pro ty z Vás kteří ještě nezaplatili připomínám, že roční předplatné činí pro naše stálé předplatitele pouhých 80 Kč a pro nové zájemce 110 Kč. Peníze lze složit pouze formou keš u našeho distributora Libora (Pd).

Jak lze vysledovat z rámečku v dolní části této strany, příspěvek od někoho jiného než z Pd je jev ojedinělý.
Z výše uvedeného důvodu zvažuje redakce Pasti změnit poslání tohoto časopisu na buletin pro interní potřeby klubu Pd.

PAST - časopis věnovaný hře zvané Frisbee Ultimate a lidem, kteří ji mají rádi. Redakce: vydavatel: Ruda (Pd), šéfredaktor: Dany (Pd), distributor: Libor (Pd),,Přispěli : Papá (Pd),), Burton (Pd), Petr Sch. (Pd), PetrK.(Pd), Silva (Pd), Michal (BJ), Honza H. (Bowle), Ďuro., **Těch, kteří měli něco napsat a vykašlali se na to - hodně**

SPIRIT OF THE GAME

PAST

ULTIMATE ... jediný způsob jak létat !

Skóre 2:3 | Vydává PAST f. s. b. o. | 6. 4. 1996

Drazí a milí FRISBEEjáci

Autor: Ruda (Pd)

Přechod haly na trávu by se dal nazvat okurkovou sezónou ve frisbee. A tak vítám Tvrďárnu 96 jako perfektní zpestření. Skromě doufám, že se povede a opět ji vyhraju.

V dnešní Pasti se setkáte s nevídaným jevem - nevyžádaným příspěvkem. O co se jedná? Jde o takovou drobnost. Pan Vitiska, náš předplatitel od prvního čísla a zakladatel ultimate v ČR nám napsal do Pasti dopis. Jak už jsem podotkl jedná se o takovou drobnost, ale přesto to potěší.

Co dalšího je v dnešní Pasti? Přibyla nová rubrička nazvaná Fígle, mrkneme se jak nás (repre) vidí repre kouč Papá a zjistíte jak proběhla, tedy hlavně jaké závěry měla schůze ČAF a v Kecích-Hecích uvidíte momentální sázkový kurs na manžele "Holubovi" (věřím, že to kousnou).

Á další odstavec - změna hovoru. V angličtině mají anyway. Tak tedy anyway. Nezapoměli jste na velikonoce, tedy holky doufám, že máte vajíčka. V loňském roce některá děvčata z týmu Bowle "si myslela", že jim to projde. Ó jak hluboce se zmýlila. Nechte si vyprávět. A tak Ty z Vás, které si myslí totéž co hráčky z Bowle v loňském roce zeptejte se zkušenějších.

Jinak přeji pěknou pomlázku, at' jste v Bowleslavi nebo běháte orient'ák.

Ultimate frisbee a plavání.

Autor: Vladimír Vitiska

S ultimate frisbee jsem se seznámil v roce 1989. Vedl jsem v té době plavecký oddíl na fakultě elektrotechnické v Praze a hledal jsem pro plavce oddílu vhodný doplňkový sport, nejlépe hru, která je zajímavá, může se provádět venku a nemá velké nároky na prostor a vybavení, a tomu dobře vyhovoval ultimate. Seznámil jsem se s ním prostřednictvím příbuzných v Miláně. V plaveckém oddíle mi to však trvalo skoro celý rok než jsem přesvědčil asi třetinu plavců, aby tuto hru zkusili. Měli jsme to štěstí, že z Milána jsme dostávali postupně některé materiály, které nám pomáhaly v začátku. Např. videokazeta, pravidla, disky a další informace. Z Milána nás také pozvali na mezinárodní turnaj v ultimatu. Na turnaji jsme získali kvalitní informaci, praktickou i teoretickou, důležité adresy, styky a přátele z celé Evropy. Já sám jsem si na ultimate cenil nejen atletických prvků a zvláštní techniky, kterou umožňuje disk, ale hlavně ducha této hry, který od začátku spoléhá na etiku a přátelství, vzájemnou ohleduplnost a dodržování pravidel. Jedinečným rysem je i to, že se hraje bez rozhodčích a hráči sami si hlásí všechny přestupky. Do té doby jsem nebyl schopen si představit hru a turnaj na mezinárodní úrovni bez rozhodčího. Tento turnaj mi dokázal, že je to možné při dobré výchovné práci od mládí. Po příjezdu z Milána jsme navázali styky i s cizinci v Praze a to hlavně s američanem Fredem Abrahamsem, který nám obstaral i některé další materiály a nové informace. Fred chodil tenkrát se skupinou cizinců hrát ultimate na Letnou a tam jsme začali také chodit. Protože jsem se domníval, že by ultimate bylo vhodnou hrou i pro vysoké školy, uspořádal jsem ve školním roce 1990-91 nejprve informaci s ukázkami techniky pro pražské vysoké školy a později i seminář pro katedry tělesné výchovy na vysokých školách v ČR. K problematice ultimate jsem se jak vidíte dostal trochu oklikou přes plavání a bohužel i v pensijním věku, a proto jsem požádal o spolupráci Honzu Filandra, kolegu z katedry tělesné výchovy a předal jsem mu i všechny materiály. Jsem rád, že se ultimate u nás ujalo a přeji mu hodně úspěchů a samozřejmě i časopisu PAST, který od začátku sleduji. Bez dobrých, zajímavých a rychlých informací to prostě nejde a to nejen ve sportu. Ten nadpis jsem nezvolil náhodně. Stále si myslím, že plavání je vhodným doplňkem pro ultimate a naopak - ultimate je dobrým doplňkem pro plavání.

ČAF INFORMUJE

ČAF - Česká asociace frisbí

Zápis ze schůze ČAF ze dne 23. února 1996

Turnaje - 3 doma, 1 open - doma, 1 venku Lipsko nebo Rakousko
Podmínka turnaje venku je zajišťený autobus, zbytek dojede autama (autobus-Hugo, Davídek; H.Hanousek-Německo)

Termíny turnajů: viz Hodiny bijí v jiné části této Pasti

Týmy: Pd - 2x, Bad Joke - 1x, Prague Lions - 1x, Terrible Monkeys - 1x, North Kites - 1x, Bowle - 1x, 3SB - 1x

Pick up : bude, ale lidi z Pick upu se nesmí rozdělit do dalších družstev (v turnaji)
Dívčí tým bude open, mimo rámec každého turnaje budou hrát holky proti holkám

Kauce - penalizace: příspěvek 1000-,Kč musí týmy zaplatit do prvního ligového turnaje, kdo nezaplatí **NEBUDE HRÁT**

Přestupy - je povolen pouze jeden přestup, noví členové mohou přibývat neomezeně, návštěvníci jdou do pick upu, ne do přihlášených družstev

Herní řád - hraje se 40 min nebo do 15 bodů
- při vypršení času a je-li remíza + 2 body
- při vedení o jeden bod + 1 bod

první čtyři týmy se rozdělí losováním do dvou skupin, zbytek se rozlosuje k nim
-do 8mi týmů - po skončení skupin se hraje křížem a pak o pořadí!
-nad 8 týmů - po skončení skupin se hraje: 1.-4. místo křížem a pak o pořadí 5. a dál se hraje pouze o pořadí.

Bodování zahraničních a open ligových turnajů - do tabulky se započítávají pouze české týmy

Doklady - všechny doklady doprav, pronájmů hřiště atd. se musí schraňovat a adresovat na ČAF
Podpisové právo pro účty : Papá, Bobo, Hanousek, Davídek, Libor

---

Adresy

(PL)
Jirka Mejdrech
Doubravická 1308
Praha 4
140 00
tel:02/791 7856
fax:02/6517112 (brácha)

(3SB)
David Novák
Haškova 20
České Budějovice
370 04
tel:038/347 29

(TM)
David Průcha
Jiráskova 4143
Chomutov
430 03
tel:0396/244 73

(NK)
Sport klub 92
P.O.BOX 12B
Chomutov
430 05

(Pd)
Jan Filandr
Ambrožova 12
Praha 3 - Žižkov
tel:02/893 255

(BJ)
Patrik Thoma
Karpatská 15
Praha 10
100 00
tel:02/742 690 (domů)
02/66793883 (práce)

(BOWLE)
Honza Hanousek
V uličce 80
Sovinky
294 29
tel:0326/632 305 (práce)
fax:0326/632 310 (práce)

ABC tréninku

lekce 7.

Autor: Papá (Pd)

Dejme tomu, že již umíme dobře hodit a chytit disk a nepleteme se spoluhráčům v jejich herním prostoru. Nastávají tedy okamžiky, kdy se jde na trénink s tím, že začneme jako tým spolupracovat. Na hřišti při hře je samozřejmě improvizace nutná, ale zároveň je třeba mít vytvořené určité herní stereotipy ze kterých hra vychází. Takovým jednoduchým stereotipem je již samotný náběh - tedy jeho směr, rychlost a časovanost.

Směr - většina náběhů je směrem k házejícímu, tedy zpět - je možné však běžet i stranou a od hazeče = správná volba směru je pak herní dovedností hráče

Rychlost - (opakování) rychlost náběhu by měla být taková, aby hráč zvládl klamání (změnu směru) a byl schopen v případě nepřesné přihrávky jak zrychlit, tak i přibrzdit.

Časování - to je to nejsložitější, co souvisí se souhrou družstva - je problém, když nikdo nenaběhne a zrovna takový, když se všichni (stačí 2-3) ženou pro disk a ještě stejným směrem.

Nejlepší je začínat první náběh v okamžiku, kdy je hazeč asi tři kroky od místa kde zahájí hru. Druhý a další náběh by měl začínat v okamžiku, kdy vylétl prvnímu hazeči disk z ruky. (toto je velice těžké přesně určit - záleží na vzdálenosti, kterou potřebuji uběhnout a jak daleko od hazeče chci být). Hlavním a jediným kriteriem je konečný výsledek - v prostoru, kde má být disk chycen se hráč i disk potkají - hráč nesmí na disk čekat.

K tomu abychom se v těchto dovednostech zlepšovali, je třeba je neustále zlepšovat treninkem. Na vlastním treninku jsou to pak průpravná a herní cvičení. Několik takovýchto cvičení bych Vám chtěl před zahájením tréninků venku přiblížit.

1. Základní dovedností je přihrávka s obranou. Známé a jednoduché cvičení je však třeba provádět se zaujetím a hlavně naplno. Zejména obránce musí být aktivní a dělat hazeči problémy. Protože u chytajícího nemáme obránce je zakázán overhand.

a/ cvičení provádíme ve třech. Hráč po odhození disku běží bránit toho, komu přihrával. Obránce se snaží zachytit disk na obou bočních stranách hazeče - straight up. Viz obr. 1

b/ cvičení provádíme ve čtyřech.Chytající dvojice si stoupne asi pět metrů od sebe a hazeč si vybere komu přihraje. Bránící již může více blokovat jednu stranu, ale stále se snaží disk zachytit. Viz obr. 2

V 3SB si zpestřují toto cvičení tím, že pokud hazeč prohodí obránce na zavřenější straně, musí tento zaposilovat.

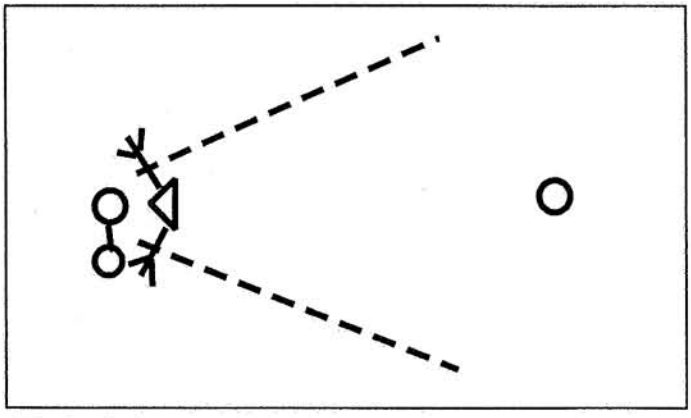

Obrázek 1

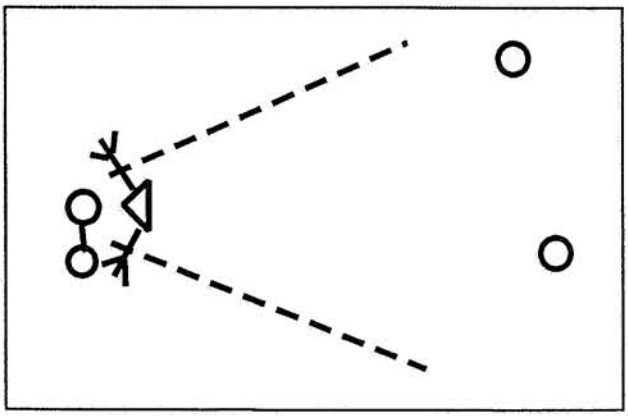

Obrázek 2

CHYBY - bránící nepočitá, stojí daleko, nemá rozpažené ruce, stojí na celém chodidle, házeč nepivotuje- snaží se klamat jen rukou, zvedá při odhodu pivotovou nohu, nepřihraje přesně.

2.Dalším cvičením je přihrávka do pohybu.

a/ ve dvojicích přihrávka asi na 5-10m (hoď a běž). Procvičujeme odhad, časovanost hodu, směr přihrávky a odhad rychlosti běhu spoluhráče. Nezapomeňte, že disk nesmí letět /být nakloněn/ od hráče. Viz obr. 3

b/ ve trojicích s křížením. Při tomto cvičení je důležité běžet za házejícími, relativně pomalu napříč a zrychlit vpřed. Viz obr. 4

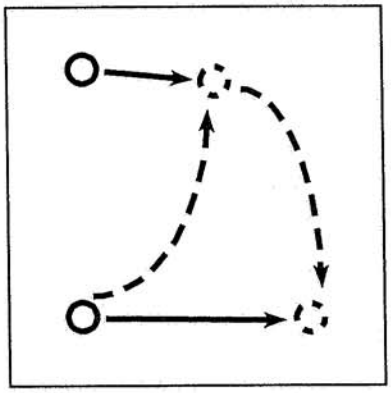

Obrázek 3

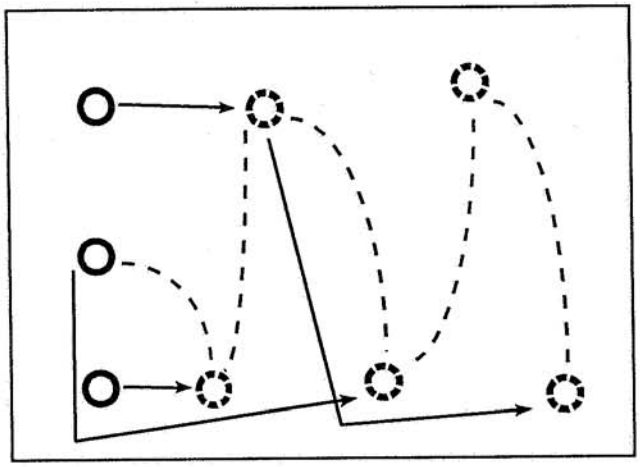

Obrázek 4

CHYBY - hazeč čeká dlouho s přihrávkou, přihřává nepřesně /dozadu,dopředu,nahoru - prostě tak, že je disk nechytatelný/, nevybíhá ihned po odhození, není použit správný hod - pro práváky - na hráče běžícího vlevo příhrávám forhendem, napravo háži bekhend.

b/ to samé + hráč běží okamžitě šikmo vpřed a překáží zbylým dvěma

3.Hoď a běž

Cvičení již jako herní situace zatím bez obrany. Náběh začínáme proti disku a po klamání vybíráme volnou stranu. Přihrávka je před hráče a thrower musí okamžitě po odhození nabíhat tak, že naznačí návrat do zástupu a po několika metrech zahne na druhou stranu hřiště - kolmo k postranní čáře. Viz obr. 5a

Druhou variantou tohoto cvičení je, že hráč který odhodil disk, běží šikmo vpřed před disk a pak se vrací rychle zpět do místa odkud původně přihrával. Viz obr. 5b

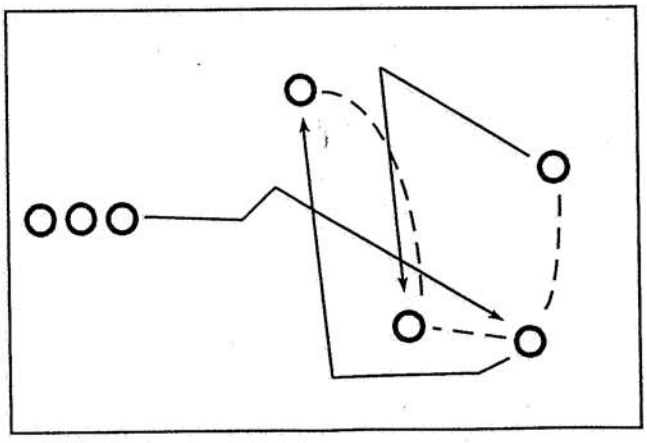

Obrázek 5a

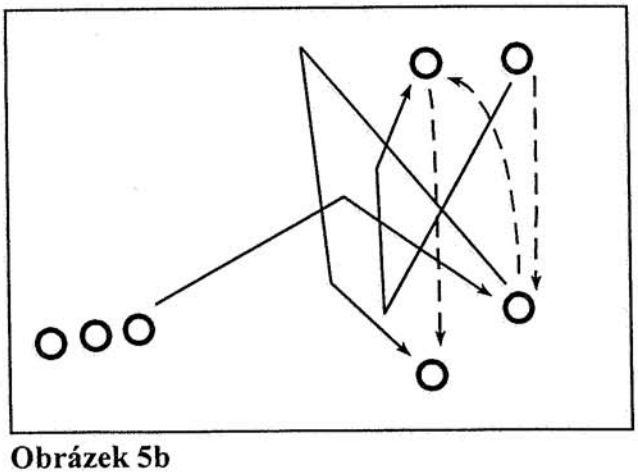

Obrázek 5b

CHYBY - dlouhá doba od odhození disku do vyběhnutí,nevhodné klamání - příliš mnoho kliček, náběh přímo do stanoveného prostoru (a), náběh do velké blízkosti hazeče, špatná volba hodu - disk se stáčí od hráče, letí zbytečně rychle a pomalu, hráč nesleduje disk,

Pokud tato cvičení ovládáme bez obránců, můžeme jak házeči tak markerovi obránce přidat. Je pak na útočníkovi, kterou z variant náběhu zvolí, aby oklamal svého obránce.

4. Posledním cvičením je herní cvičení trojic ve kterém trojice procvičí všechny možnosti náběhů z předchozích cvičení tak, že tři hráči útočí z jedné strany hřiště na druhou a tři další se jim snaží disk sebrat. Počítáme kolik chyb potřebuje trojice na překonání délky hřiště nebo kolik přihrávek hráči při současném postupu vpřed uskuteční, aniž by o disk přišli.

Prostě a jednoduše je to hra třech proti třem. Viz obr. 6

CHYBY - jako u předchozích cvičení + pohyb blízko u disku.

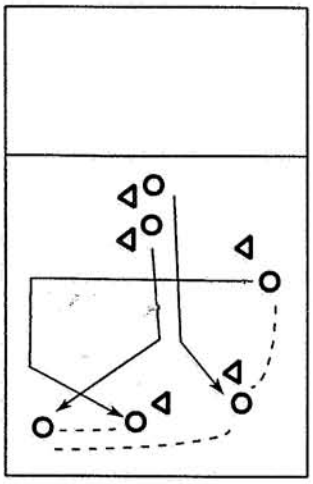

Obrázek 6

Toť vše, prodiskutujte to a hezké trénování - ať se vám daří.

Papa

Fígle

Autor: Ruda (Pd)

Něco nového pro zpestření. V této rubrice bychom rádi přinášeli, "fígle", frajeřinky a další drobnosti, které jsou specialitami jednotlivých hráčů. Jen doufáme, že požádaní hráči, se budou chtít svěřit se svými tajnostmi (myšleno pouze hráčskými, - no, i když).

Dnes bych rád ukázal, jak si to představuji na věcech, které jsem okoukal, a kterých jsem si všimnul na některých z Vás.

Tak třeba Davídek z 3SB. Ten když nahrává spoluhráči, tak tzv. neotálí. My všichni se učíme, že přihrání je třeba okamžitě vyběhnout, ale David vypouští disk a těsně po jeho vypuštění zvedá pivotovou nohu a běží. Tento způsob hry je velice účinný na línější obránce, kteří jsou téměř vždy minimálně dva metry za Davidem. Nevýhodu bych viděl v mnoha sporně hlášených krocích.

A co takle Matěj (Pd). Všimněte si situace, kdy Matěj musí odpivotovat hodně do pravé strany (tj. na forehand) a nezbývá mu na větší nápřah celou paží. V případě Matěje to ale není nutné. Téměř bez kmitu paže, jenom švihem zápěstím hodí. Trénujte tento způsob, jak je vidět, vyplácí se.

Poslední ukázkou dnešních Fíglů bude Jeff (Pd). Je libo "forhend" máte-li bráněnou právě "forhendovou" stranu, nevadí. Udělejte to jako Jeffík. V pravý moment pro nabíhajícího naznačte pohyb tělem na "bekend" a i hlavou a očima kontaktujte nikoho na "bekendové" straně, přitom téměř Matějovou technikou (viz. výše) z natažené paže švihem zápestím obhoďte na nesprávnou stranu nakloněného obránce.

Pro příště doufám, že se setkáte s fíglema a jejich popisem přímo od Davídka.

Od Pípy

24 - 25 únor, Praha
Autor : Michal (Pl)

FRISBEER CUP '96 LVÍM POHLEDEM

Byl jsem požádán, zda bych byl ochoten zhodnotit tento turnaj za náš tým - Liony do Pasti. Vzhledem k tomu, že nikdo z našeho týmu zatím nebyl schopen nic napsat (kromě Jirky), souhlasil jsem. Byl bych rád, abyste můj článek přijali shovívavě, neboť jde o mou premiéru (doufám, že ne taky derniéru).

Turnaj se na rozdíl od loňska pořádal v Riegrových sadech v hale Bohemians, neboť na Strahově jsou prý tenisové kurty. Turnaj předcházela také páteční valná hromada ČAF, s jejímiž výsledky jste byli jistě seznámeni. A nyní již k turnaji samotnému.

Na turnaj se dostavily všechny pozvané teamy v čele s PL (jak jinak). Bylo jich celkem dvanáct a rozdělily se do dvou šestičlenných skupin. Zatímco týmy druhé skupiny ještě vyspávaly páteční opičku, v osm třicet už začele hrát první skupina. Hrálo se systémem pět na pět, jeden zápas dvacetpět minut. Úplně to stačilo, protože hra v hale je mnohem rychlejší než venku. Hned od rána se bojovalo o každý bodík. Myslím, že týmy s větším počtem hráčů měly výhodu, protože na týmech s pěti, šesti hráči byla po zápasech trochu znát únava. Zhruba o půl třetí dohrála první skupina a i když její tři zápasy zůstaly odloženy na nedělní ráno, bylo jasné, že do semifinále postoupí Groove a my. Poté se rozjely i zápasy druhé skupiny. Kvalita zápasů nebyla o nic slabší než v první skupině, ačkoliv se končilo téměř v deset večer. Jelikož druhá skupina odehrála všechny své zápasy, bylo stoprocentně jasné, že do semifinále postupují Skywalkers a Blumeissen.

Sobotní večer plný příjemné únavy končí pro většinu v bufetu haly. Téměř každý si dal nějaké to jídlo, několik piváků a jak jsem si stačil všimnout, hodně cizinců se napájelo becherovkou. Jako tradičně se probírala hra, kdo co zvládl a nezvládl a o půlnoci se vše schylovalo k pivní štafetě, kterou organizoval Jeff. Bohužel vítěze neznám, neboť sám jsem se nezúčastnil, protože už jsem měl něco upito a chtěl jsem být na neděli fit. V časných ranních hodinách se konečně tělocvična pohroužila do naprostého ticha, i když někteří měli docela divoký sny.

Nedělní ráno bylo opět pro mnohé z nás trochu bolehlav. Šlo již do tuhého, takže bylo třeba to překonat. Po dohrávce tří zápasů první skupiny se začaly hrát zápasy o umístění. Znamenalo to, že hrál pátý z první a šestý z druhé skupiny, šestý z první a pátý z druhé skupiny, vítězové pak mezi sebou o deváté místo, poražení o jedenáctémísto atd. Systém je myslím jasný, kdo ho nechápe, ať se mě zeptá.

Každý ze zápasů má svou jedinečnou atmosféru, některé týmy mají spoustu fanoušků. Mezi nima vynikal Franta, který fandil hlavně pick-upu, pro který objevil znovu svůj magic-egg. Ostatně zápas pick-upu s pořádajícími Pd patřil k nejnapínavějším a nejdramatičtějším vůbec. Svůj zápas jsme odehráli i my a to semifinále se Skywalkers. Tajně jsme doufali ve finále, ale hned od začátku jsme bleskově prohrávali čtyři nula po zbytečných chybách a bylo rozhodnuto. Bylo vidět, že na tým, který nedělá zbytečné chyby a udržuje si svou taktiku po celý zápas, zatím ještě nemáme. Vdruhém semifinále poté Groove naprosto s přehledem porazili Bluemeissen. S těmi jsme v zápase o třetí místo sice měli určité problémy, ale nakonec se nám zápas podařilo dotlačit do vítězného konce. Uff....

O vítězství si to ve finále rozdali Groove v čele s Netvorem a Skywalkers. Hlediště se rozdělilo na dva tábory, já osobně jsem fandil spíš Skywalkers. Zápas se měl hrát na čtyřicet minut, ale skončil po dosažení patnácti bodů vítězstvím Groove.

Je rozhodnuto a přistupuje se k vyhlášení výsledků turnaje. Není důležité, kdo vyhrál, ale že všichni strávili pěkný víkend plný sportu, který obdivují a milují. Všechny teamy dostali jako cenu nádherné porcelánové popelnice - kasičky. Můžou do nich šetřit na účast v příštím roce. Po vyhlášení výsledků se všichni začnou loučit, balit a odjíždět plní vzpomínek na tento turnaj a v očekávání turnaje příštího, který snad už bude venku. Frisbee je totiž hra, která rozhodně patří ven do přírody. Přesto si myslím, že i na turnaji v hale si leckdo může zdokonalit techniku, naučit se nové grify, okoukat trochu taktiky a strategie od lepších soupeřů. A to není málo.

Pozitivní také bylo, že v průběhu turnaje i možná několik desítek diváků , většinou kamarádů, příbuzných či známých, kteří přišli zjistit, co to vlastně frisbee je a občas i vydatně povzbuzovat. Doufám, že se mezi nimi objevilo i pár nadšenců, které hra s talířem uchvátila a mohli by rozšířit její slávu do dalších koutů naší vlasti.

Závěrem bych rád za všechny poděkoval organizátorům turnaje, teamu Pd za bezchybnou organizaci, průběh i vytvoření zázemí - teplá voda ve sprchách, teplo v tělocvičně, výborné Krušovice za deset Kč, šunkové a sýrové domácí bagety. Organizace takového turnaje je totiž náročná a tak si asi několik zodpovědných a svědomitých duší oddychlo, že všechno dobře dopadlo a že už je to za námi. Snad se smutkem v duši.

VÝSLEDKY TURNAJE FRISBEER CUP '96

SKUPINA A

	MENTAL.	LIONS	KTB	DISCIP.	BELIG N.	GROOVE	POŘADÍ
MENTAL DISCORDERS		5:8	13:3	13:7	14:3	6:12	3
PRAGUE LIONS	8:5		15:3	13:7	13:4	5:12	2
KTB	3:13	3:15		4:6	8:12	3:14	6
DISCIPULI	7:13	7:13	6:4		9:10	6:13	5
BELLIG NUNS	3:14	4:13	12:8	10:9		4:15	4
GROOVE CONNECTION	12:6	12:5	14:3	13:6	15:4		1

SKUPINA B

	BLAUM.	WUNDT.	PAPRIK.	SKYWOL	BE FE	Pd	POŘADÍ
BLAUMEISEN		10:5	11:5	7:8	10:5	9:11	2
WUNDERTEAM	5:10		2:14	2:14	9:6	8:4	4
PAPRIKAS DISC	5:11	14:2		6:12	11:7	8:5	3
SKYWOLKERS	8:7	14:2	12:6		13:4	14:4	1
BE FE LE ME	5:10	6:9	7:11	4:13		7:9	6
Pd	11:9	4:8	5:8	4:14	9:7		5

ZÁPASY O KONEČNÉ UMÍSTĚNÍ :

KTB : Pd.....	3 : 11	o 11 místo	KTB : DISCIPULI.....	7 : 10
DISCIPULI : BE FE.....	7 : 11	o 9	Pd : BE FE.....	9 : 10
BELIG. NUNS : PAPRIKAS.....	5 : 14	o 7	BELIG N. : WUNDER.....	9 : 10
MENTAL. : WUNDER.....	11 : 7	o 5	PAPRIKAS : MENTAL.....	8 : 6
P. LIONS : SKYWAL.....	6 : 12	o 3	BLAUMIESEN : LIONS.....	8 : 12
GROOVE : BLAUM.....	14 : 6	FINÁLE	GROOVE : SKYWOLKERS ..	15 : 8

ZÁVĚREČNÉ POŘADÍ

1. GROOVE CONNECTION
2. SKY WOLKERS
3. PRAGUE LIONS
4. BLAUMIESEN
5. PAPRIKAS NUNS
6. MENTAL DISCORDERS
7. WUNDERTEAM
8. BELLIG NUNS
9. Be Fe Le Me
10. Pd
11. DISCIPULI
12. KTB

SPIRIT OF THE GAME : BELLING NUNS

PROFIL



Každý ho zná a každý ho má rád. Alespoň, já jsem se zatím nesetkal s nikým kdo by neměl. I když na to nevypadá je poměrně inteligentní, poměrně dost. Patří k těm lidem, kteří, když u něčeho nejsou, tak to není úplně ono. Je taky mimořádně zručnej - jedna historka za vše - „Jedeme na vodu, máme málo pádel. Normální člověk (Tímto bych chtěl naznačit, že VACEK FRANTIŠEK není úplně normální. Je to vlastně blázen. Ale, to jsme vlastně všichni, ne?) by vzal peníze, popř. si je vypůjčil, a šel do Kotvy, kde by si pádlo koupil. Ne však František. Tento vzal pilu, sekyru, dláto...a pádlo si vyrobil. A jaké (no bylo trošku menší), ale bude čubrnět." - takže co ještě říct? Sešel jsem se s ním, a Dejvem, v čajovně u >Zlatého Kohouta< (nebo tak nějak) jedno úterní odpoledne, no a tohle z toho vylezlo...

František Vacek a sport. Kdy jste se poprvé potkali a jak jste spolu vlastně vycházeli?
Vycházeli jsme spolu vždycky špatně, protože od základky jsem byl na všechny sporty, kromě skoku vysokého, levej.
To je vše?
V 6. třídě jsem se dozvěděl, že orientační běžci byli o prázdninách v Maďarsku, a tak jsem se přihlásil na orienťák. Zpočátku mi to šlo, protože jsem se rychle naučil mapový značky, na rozdíl od mých vrstevníků. Ve vyšších kategoriích bylo třeba přidat běh, a na to jsem dojel.
Dojel v jakym slova smyslu?
Už jsem neměl žádný výsledky, vždycky jsem byl takovej tlustej brejlatej nemotora.
Dejv pije čaj, čte si „Nové zpěvy staré Číny" hrozně do všeho kecá.
Ty si nosil brejle?
Ty si čti, ptám se já!
Ty si nosil brejle?
Ehmmm, ještě nosím.
No vidíš, jak se nám to hezky rozjíždí, a to jsem ještě ani nezačal. Tak pokračuj.
Na průmyslovce jsem všeho nechal, protože jsem usoudil, že intelektuála mých kvalit je pro sport škoda.
Jenže pak mi to začlo chybět, hlavně les, a tak jsem zase začal běhat. Okamžitě jsem se zapojil do všech doprovodných akcí, protože puberta byla už v pokročilém stadiu.
Doprovodné akce - to myslíš co?
Stanislava Pilná, Lenka Bláhová,...., to vlastně bylo všechno.
Kolik ti bylo?
Osmnáct.
.....
Na vejšce jsem začal hrát volejbal. V každém družstvu, kde jsem hrál, respektive kam mě postavili, my spoluhráči říkali moc hezky - „Dáreček". I tuhle frustraci jsem nakonec překonal díky své výšce.
Tak mě napadá, kolik měříš?
A vážíš? 106 kg.
Drž hubu, to je můj!!!! rozhovor!
Kolik měřím, to není tak podstatný, ale chtěl bych zdůraznit, že vážím 103 kg.
No, a ta výška?
Ráno 199, večír 197.
Předpokládám, že se teď konečně dostaneme k frisbee, takže, jak si se k němu vlastně dostal?
Před frisbee bylo ještě kolo.
Dobře, tak ke kolu.
Kolu jsem beznadějně propadl a nechodím pěšky nikam, kam bych nedokázal vyjet na kole.
...teď už bude frisbee...
.....
To byla doprovodná akce - Erika Čeřovská, v té době ještě Průchová.
Ha, ha, ha!
S Erikou jsem se seznámil na začátku prázdnin. Celý prázdniny jsem jí tlouk klíny do hlavy tak intensivně, že mi nestihla říct, že už s někým chodí. To jsem zjistil, až když jsem za ní v září poprvé přišel na pokoj. Bylo 10 hodin ráno, Erika tam nebyla, zato v posteli se válel úplně cizí chlap.
Do závorky (já)!
Hned na první pohled mi bylo jasný, že tam asi jenom přespal, protože s takovým chudáčkem by Erika nikdy nemohla chodit.
Ha, ha, ha! To tam nepiš, to „Ha, ha, ha!", to už tam jednou máme.
Zavřel jsem dveře a srazil se s Erikou, která se vracela z umývárny. Ta mi taktně vysvětlila, že se v ženskejch a jejich vkusu stále ještě nevyznám. Pro někoho by tím mohla celá epizoda skončit, ne však pro mne. Zorganizoval jsem několik akcí na téma „Vtipnější vyhrává", a byl, od toho hajzla, na hlavu poražen. Dospěl jsem k závěru, že ten člověk nemá nervy a pustil celou věc k vodě.
Bohužel srdeční sval byl stále velmi neklidný. V okamžiku nejvyššího zoufalství jsem potkal Eriku v Pardubicích na nádraží a dozvěděl jsem se, že Terrible Monkeys potřebují hráče. To je asi všechno.
Ještě jsi tam nenapsal, jak jsme spolu házeli.
Jo, přišel jsem na první trénink, Erika mi oficiálně představila Dejva, a já si s ním šel zaházet. Byl na mě moc hodnej, což mne opět utvrdilo v tom, že nemá nervy, v žádném případě to však nezviklalo

mojí jistotu, že je to hajzl, a že se sním Erika zahazuje.

Tak dlouho se semnou zahazovala, až mě zahodila.

Tento názor ti vydržel dlouho?

No asi ještě dva nebo tři tréninky. Pak mi bylo blbý jít do holky chlapíkovi, se kterým stojím na lajně, a tak jsem se radši zamiloval zase zpátky do sebe.

A co já?

Tebe jsem tenkrát ještě neviděl ve sprše.

Františku , jsi všeobecně znám svojí „schizofrenií" - - Orienťák vs. Frisbee. Co bys mi k tomu mohl říct.

Rád bych se začal potápět...

?????

...a uvažuji o důchodovém pojištění, abych si ke stáru mohl koupit horkovzdušný balón.

Ty vole, jak se takový balóny šijou? *...následuje asi 5 minutová diskuse na téma „Výroba horkovzdušných balónů".*

????

Jinak to nesu těžce, protože se pohybuju mezi dvouma partama lidí, který nedělaj nic jinýho, než že si plánujou akce na stejný termíny. Doufám, že potápěči a aeronauti budou kurvy a nebudu je chtít vidět.

Teď se od sportu přeneseme trochu jinam: Co děláš, když nesportuješ?

Koupil jsem si piano, kytaru, školní skicák, tužku č.1, redispero č.1, č.1,5, č.2, č.3, č.4, č.5, perko a tuž. S tím vším píšu a kreslím.

Teď si nám řek co sis koupil, tak teď řekni co sis vyrobil.

Pádlo, krmítko, měděný opice a návrhy na trička, který ale TM nikdy neocení. Mezi tím vším čím dál tím víc lelkuju...

...s Petrou...

...a dívám se kolem sebe.

Chtěl bych zdůraznit, že to dělám všechno jenom proto, abych připadal holkám zajímavej. Takže jestli si toho ňáká ještě nevšimla, pošlu jí proti korunový známce kompletní seznam.

Co děláš ráno, když ještě ostatní spí?

Ráno musím počkat až otevřou na Strahově samošku, koupím si snídani, a odejdu do školy. Ve škole něco kutím a čekám na oběd nebo na mail. Protože jsem na obědy chodil s Dejvem, trval oběd tak dlouho, že už nemělo smysl se do školy vracet. Tou dobou už byli asi všichni vzhůru, kromě Libora Crhy.

Já jsem taky půl roku nedělal nic jinýho, než že jsem chodil na oběd.

A já jsem zase půl roku nedělal nic jinýho, než že jsem na oběd čekal.

Tak jinak, co máš a co nemáš rád? Neni to blbý?

(Dejv a Franta se smějou) **Neni to blbý!**

FRANTIŠEK VACEK

životní mezníky

1970 - porodnice Pardubice (27.7.)
1976 - ZŠ Skuteč - horní škola
1980 - OOB TJ Tatran Chrast
1984 - SPŠE Pardubice
1988 - maturita
1988 - ČVUT FEL
1993 - promoce
1993 - postgraduální studium
1994 - FRISBEE
1995 - I. prodloužení postgraduálního studia
1996 - I. přerušení postgraduálního studia

To je Burtone dost těžká otázka. Nemám rád prudký pohyby a vůni vařící se držkový polívky.

Nenávidím násilí, fyzický i psychický, nesnáším, když někdo lže, a hlavně když lže sobě. Nevadí mi, když to dělám já.

To není moc fér.

To si tam napsat můžeš, to je taky všecko co s tím můžeš dělat.

Jsem smutnej z lhostejnosti.

Miluju pocit, když se zrodí myšlenka, a lidi se pro ní nadchnou.

Nemám rád lidi, který jsou tak chytrý, že by do něčeho nešli z rozumovejch důvodů, aniž by si to předtím někdy vyzkoušeli.

Ještě jsou další věci, který mám a nemám rád, a který nedokážu říct. Cejtím to ale jasně.

...a mám rád?

To už je v těch věcech co cítím jasně. Napiš, ale že je spousta věcí co mám rád, a že jich je každej den víc. A lidí co mám rád je každej den víc.

Dejve, ještě se ho na něco zeptáme? Napadá tě něco?

Stejně to už vzal do vlastních rukou, tak bude asi nejlepší, když to dokončí sám.

Nakonec bych chtěl říct, že co se týče frisbee je pro mě mnohem důležitější si parádně zahrát, když mě to celej zápas baví, než vyhrát.

Taková harmonie, to je strašně důležitý.

A myslím si, že by se neměla zvyšovat výkonnost týmu za cenu toho, že by se snižovala harmonie v týmu. To znamená, např., že si lidi mezi sebou házej parádní hody a při tréninku, ani po něm, si nemaj co říct. To samí si myslím o pořádání turnajů. Mám nejradši turnaje, který, když končej, tak se nikomu nechce domu, ani těm co vyhráli, ani těm co prohráli.

Mně se ze žádnýho turnaje nechce domů.

No jo, ale až ten pocit bude mít i Hustomil Jerzee, tak to bude v pořádku.

Jo, a ještě napiš, že si myslím, že jediná cena, která na turnaji stojí za to je SPIRIT.

A když už mám prostor v Pasti, chtěl bych říct, že jsem se doposud vnitřně nevypořádal se svým vyhodnocením jako „Největší osobnost roku 1995". Protože se mně baťoh líbí a hodí se mi, nerad bych se ho vzdal. Chtěl bych touto cestou pořadatele požádat, jestli by nemohli cenu přejmenovat na „Nejhezčí frisbiják roku 1995". Mně osobně by tento nepatrný administrativní zásah nesmírně ulehčil.

A to asi stačí. Děkuji za rozhovor.

Takže my taky: Díky za rozhovor.

- ptal se Dejv a Bartoloměj -

Hodiny bijí

LIGOVÉ TURNAJE V ROCE 1996 :

Termín	Pořadatel	Místo konání
4.-5. května	Terrible Monkeys	Skuteč
29.-30. června	3SB	Budějice
7.-8. září	Prague Lions	Česlice/Zdiby
21.-22. září	?	?

- turnaj pořádaný 3SB je zamýšlen jako první ligový turnaj v Čechách, který se bude moci pyšnit titulem Open. V Budějicích by se mnělo objevit několik družstev i ze zahraničí (nemyslí se tím pouze Slovensko).

- závěrečný turnaj (21.-22. září) doposud nemá jistého pořadatele (Bad Joke, popřípadě Pd). Z tohoto důvodu ještě nelze ani udat místo konání.

- do pětice všeho dobrého ještě jeden turnaj chybí. O ten by se měl postarat Dr. Hanýsek z Bowle, místo konání je zatím utajeno. Předpokládá se však, že start na tomto turnaji bude podmíněn vlasnictvím platného cestovního pasu, neboť by se měl uskutečnit na půdě Německa.

A teď **POZÓÓÓÓÓÓR**

Tým Pd, který se již kdysi zúčastnil turnaje v Rotterdamu, uvažují, že i letos by se rád podíval do Holandska. Je to však kousek z ruky a proto nejschůdnějším řešením, jak zajistit dopravu, je pronajmout celý autobus. Ten však Pd nezaplní. A proto - v případě zájmu by jsme se pokusili zajistit možnost startu pro tři tými (dva pánské, jeden dámský), nejspíše družstvo Pd, družstvo pickupové (BE FE LE ME) a ženský. Z vlastních zkušeností můžeme konstatovat, že tento turnaj je dobře obsazen a skutečně stojí za to. Navíc by to pro holky, které koketují s myšlenkou zájezdu na MS ve Švédsku byla jedinečná příležitost si zahrát s nejlepšími ženskými družstvy z Evropy.



Jedeme do Švédska

Autorem tohoto výběru je Papá s názorovým přispěním Davídka (3SB) a Matěje (Pd).
Tito hráči by se měly zúčastnit soustředění 30. 6. - 6. 7. v návaznosti na turnaj v Německu a měli by šetřit plusmínus 10.000,--. Jedná se o předběžný výčet repre hráčů a hráček. Tento výběr není definitivní a bude aktualizován podle výkonnosti.

Současný repre-výběr:
Muži: Novák, Bechyně, Mencl, Otsenáš, Cicvárek, Kotěšovec, Mejdrech, Průcha, Leamer, Marek (3SB), Ringelhán, Zdeněk, Holub, Jarda (PL), Filandr, Levý, Hanousek, Strom (PL), Hokeš, Saifrt, Joe, Sláma

Ženy: Veronika, Kristina, Štírek, Petruška, Ježura, Jitka, Maruška, Lenka, Kamila (NK), Eva (NK), Linda, Zuzka, Alice, Martina (3SB), 2x Slovenka.

REDAKČNÍ VZKAZY :

V rubrice Od pípy jsme v několika posledních číslech Pasti chtěli dát prostor více lidem, kteří by se podělily o své postřehy a zkušenosti z turnaje. Některé články jsou však pouhým chronologickým popisování událostí. Navíc tyto články se ani tak nezabývaly frisbeem, jako spíše v které hospodě kdo, kolik a posléze kde, kdo a s kým.

Naše představa o budoucí podobě rubriky Od pípy je následující :
- bude zadán jeden článek, ve kterém by mněl být popsán turnaj v celé své šíři (zde může být popsána párty, zajímavosti z cesty, ze zákulisí atd....). Čtenář by si měl udělat obrázek o celém turnaji. Rozsah přibližně jedna A4 strojopisně. Školeně - slohový útvar reportáž.
- z každého týmu, který se turnaje zúčastnil, by měl vzejít článeček, který upozorní a rozebere to, co je na turnaji zaujalo, zklamalo, co by se již nemělo opakovat, co by se mohlo objevit na příštím turnaji. Neměl by zde již být popisován turnaj celý, ale spíše zamyšlení a postřehy ke hře a to, co s frisbee blíže souvisí. Slohový útvar úvaha.
- slovo pořadatele. Pořadatel si zde může postěžovat na účastníky turnaje, podělit se o své zkušenosti s pořadatelskou prací, vyslovit se k turnaji ze svého pohledu.

Je nám jasné, že nikdo z nás asi není bůhvíjakým spisovatelem. Někomu to jde snáze, někomu hůře. Jestliže však má Past fungovat trochu rozumně, je jasné, že při momentální členské základně musí napsat něco občas téměř každý. Bohužel se vyskytují i články, které působí dojmem, že byly psány „horkou jehlou" ve snaze mít to co nejdříve za sebou.
Naší snahou je i stát se „seriózním" časopisem - více se věnovat frisbee a méně tomu ostatnímu.

SVĚT PODLE KAMARÁDKY NICKOVA TATÍNKA

Jednou mi Jitka ve škole povídá, hele můj bratranec hraje nějakou hru s lítacím talířem, nechceš to zkusit? no a venku bylo ňák teplo a tak jsem se tam přišla podívat. Že prej to je doktor říkala. No tak jsem čekala nějakou seriózní personu nebo tak a místo toho tam běhal takovej divnej vousatej chlápek po louce a pořád něco řval. Ale ty talíře lítali hezky to jako jo. No a byla tam spousta kluků tak jsem tam příště šla zase a taky jsem si to zkusila a nebylo to špatný, teda jako to jejich frisbí.

To bylo někdy na podzim 1994. Potom byla celou zimu pauza až na jaře se konal nějakej turnaj v hale. To už vypadalo kapánek jinak než předtím a vážně se mi to začalo líbit. Byl tam nějakej malér s tričkama a prej toho doktora málem vyhodili z práce ale proč to bylo to mi jaksi uniklo.

Začali jsme tak jako trochu trénovat nejdřív jednou a pak dvakrát týdně, no hlavně si o tréninku povídáme o škole a o tanečních, že jo to byla velká věc. Pár kluků to teda žere, vlastně touhle dobou už skoro všichni kluci, ale my holky nejsme blbí a spíš se staráme o jiný věci. No tak teda trénujeme trénujeme a přes rok jsme jezdili na turnaje. Tam většinou prohráváme a občas něco vyhrajem ale to se musí děsně běhat. Těch turnajů byla spousta ale já jsem na všech nebyla protože občas musim na chatu nebo k babičce. Ty větší kluci vypadaj jako že to je náramná bžunda ty jejich turnaje ale my si tam spíš povídáme o škole a o tanečních a kdo s kým chodí a tak. Pak je vždycky v sobotu taková párty ale tam my moc nechodíme protože tam nehrajou disko ale takovej ten rock a zpívaj tam traktory, a taky jsou všichni pod obraz. No pak taky v neděli vypadaj. My jsme v neděli v pohodě ale když je vidíme tak taky moc neběháme aby jsme jako nebyli ve výhodě proti těm co byli na tý párty. Takže stejně nevyhrajem. Tomu mezi sebou říkaj spirit.

V zimě trénujeme v hale. To nějak někdo zařídil že tam můžeme chodit. Tam nefouká vítr tak to je lepší. Ale stejně než se všechno probere tak je konec tréninku a de se domů. Kluci byli v lednu na nějakým halovým mistrovství ale asi to žádný velký mistrovství od nich nebylo protože tam prej prohráli i s holkama. My holky jsme nejely, se to ňák nehodilo nebo co. Nebylo jich tam moc ale v hale se to hraje ve třech nebo ve čtyřech tak to bohatě stačilo. No a teď zas organizujou turnaj u nás. Ty kluci to fakt docela žerou už s nima přestává bejt rozumná řeč. Ale jinak si myslim že to je docela dobrej sportík no aspoň se člověk dostane z domova na zdravej vzduch.

Bára (Bowle)

KECY HECY

Práce

V poslední době se Libor (Pd) rozhodl zapracovat na své kariéře - bere si už svou práci i domů, popřípadě za ní i dojíždí na externí pracoviště na sídliště Bohnice. Nezbývá než Liborkovi popřát k zdárnému ukončení dobře rozpracovaného problému 170 cm vysokého s hnědými vlasy.

Změna kurzu

V posledních dnech se rapidně změnil sázkový kurz "Manželů Holubových". Po oznámení, že zařizují byt se kurz na sázku svatby do června 1996 změnil z 1:15 na 15:1. Tedy nyní vsazením 15 Kč dostanete při svatbě do 6 měsíce roku korunu pouze jednu.

První oběti

Ze světa českého frisbee jsou známy první následky tequilománie. Jednomu nejmenovanému hráči (Petr K. - Pd)* se dvojnásobně zvětšil a neúměrně ochlupil jazyk jako následek neustálého příjmu soli a citrónu. Petrův jazyk je zvěčněn na fotografii z plesové akce týmů 3SB, TM a Pd. Případní zájemci si mohou tuto úchylku prohlédnout v archivu 3SB.

Dalšímu hráči (Mezsány - Pd)** se po požití mexické kořalky vytváří sekrement neurčitého tvaru, který volně putuje po jeho svršcích směrem od úst ke spodním partiím těla.

* pozn. : informace poskytl redakční práskač

** viz pozn. *

Ráj na sever od Prahy

Dr. HH z B-S u MB za přispění dvou blíže neidentifikovatelných z Pd objevil ve vzdálenosti zanedbatelné od svého současného bydliště oázu, ba přímo rajské místo na zemi. Věřte, nevěřte. Na bývalém feudálním sídle, ve sklepení, zřídily ne hladomornu, ale ba přímo naopak - velice příjemnou hospůdku. Cena za půllitr desetistupňového Gambáče : 6,50 Kč porevolučních - bez komentáře.

Vzhledem ke skutečnosti, že výše zmíněný ten den oslavoval narozeniny, nelenili jsme a vyzívavou zrzavou s bílou čepicí jsme řádně potrestali. I žena Dr. HH si pochvalovala, že oslavy narozenin jsme se zhostili se ctí.

Nový nealkoholický nápoj Špuntovka

Během pobytu v horských podmínkách byla nalezena receptura na zcela nový nápoj prostý alkoholu, který bude uveden na trh pod ochranou známkou ŠPUNTOVKA. Receptura : litrová láhev vína libovolné značky s korkovým špuntem. Špunt se odborně zatlačí do lahve a obsah se upotřebí. Poté je možné dle libosti obsah doplňovat z libovolného vodovodního kohoutku. Počáteční náklady cca 50 Kč, cena náhradních náplní zanedbatelná. Při opětovném doplňování je poměr obsah/cena velmi příznivý.

PAST

Ultimate ... jediný způsob jak létat

Veškeré dopisy, dotazy, připomínky nebo kritické poznámky zasílejte na jednu z následujících adres:



Rudolf Ringelhán
Lipecká 371/4
Praha 10 - Malešice
108 00
tel.: (02) 771133
nebo
Daniel Hokeš
Pod Palatou 5
Praha 5
150 00
tel.: (02) 523123

INZERCE

Hledám psychologa a sexuologa pro reprezentační družstva.

Zn. mnoho kulturních lákadel a žen /mužů/ brání v přípravě

Honza Hanousek zamýšlí uspořádat již historicky druhé setkání přátel práce (gulagu) za účelem zvelebení svých latifundií. Před zájezdem doporučuje pozorně zhlédnout několik dílů Receptáře pro dům a zahradu, moderuje Přemek Parketa. Pozn. redakce : pro ty, kteří nevlastní televizi - Receptář byl vydán i knižně.

Datum konání gulagu bude upřesněno na Tvrďárně v MB. Předpokládá se víkend 13, 14 duben, popřípadě následující. Kulturní vyžití zajištěno - viz reportáž v rubrice Kecy Hecy.

Máte zájem svůj klub propagovat na internetu ? Přeptejte se u Terrible Monkey (Boba). Mají možnost mít několik vlastních stran, na kterých by chtěli představit české kluby a české frisbee celému světu. S dotazy na technickou realizaci se obracejte též na Boba (TM).

PAST - časopis věnovaný hře zvané Frisbee Ultimate a lidem, kteří ji mají rádi. Redakce: vydavatel: Ruda (Pd), šéfredaktor: Dany (Pd), distributor: Libor (Pd), externí spolupracovníci : Papá (Pd), Burton (Pd), technický poradce: Petr Sch.(Pd), dále přispěli : pan Vitiska, Michal (PL), Bára (Bowle), Davídek (3SB), korektury provedli: Bára, Dáša a Libor (Pd)

SPIRIT OF THE GAME

PAST

ULTIMATE ... jediný způsob jak létat !

Skóre 4:2 | Vydává PAST f. s. b. o. | 4. 5. 1996

Úsměv prosím...

Autor: Ruda (Pd)

Tak teda máme vysmáto, jak že to myslím? Odpadly starosti se sháněním peněz na reprezentaci tj. na MS ve Švédsku (né, že bychom se nemohli snažit sehnat sponzora i nadále). A tak máme možnost sestavit reprezentaci "snů" (již to není otázka pěněz, ale dovednosti) a především naskytla se možnost pro výjezd našich STARS (jak říká jeden z 3SB). Super zpráva, řekl bych novinaka roku. MŠMT si nejspíš uvědomilo, že peníze které dostaneme 25. prosince velmi obtížně do konce roku utrácíme (neříkám, že to je nemožné).

V tomto bodě si někdo z Vás jistě pomyslí "a máme vystaráno". Chyba! Kromě takových detajlů jako, že potřebujeme sehnat 2x16 frisbee hráčů, z toho minimálně 16 ženského pohlaví je třeba zařídit spoustu věcí. Jako zorganizovat celou dopravu s trajektem, zařídit soustředění, koupit trenky a hlavně udělat návrh na tričko. Nezapomeňte, že od loňska může kvalita provedení našeho repre trika tak akorát klesat. A jak se v zařizování podobných věcí známe, tak začít jsme měli už v lednu.

Tak to bylo jen tak na okraj. Jinak Papá nemá moc času a tak ABC v dnešním čísle nejsou tak objemné jako obvykle, za to si máte možnost přečíst článek k DDC (bližší vysvětlení zmíněný článek) stažený z Internetu, chybí Hodiny bijí, protože se k nám nedonesli žádné novinky a nechtěli jsme se opakovat. A na závěr se dozvíte kdo dostal cenu pro nejhezčího frisbijáka. Toť vše, mějte se faj a pozor na nohy.

PAST A MY

Autor: Bartoloměj (Pd)

Kdyby jste se zeptali normálního smrtelníka co je to past, asi by vám začal vysvětlovat cosi o mamutech, možná by zabrousil do válečné strategie, ale to by bylo asi všechno. Zkuste však podobnou otázku položit frisbijákovi. Každý, i ten nejhloupější, si už určitě všiml, že, již třetím rokem, vychází Frisbijový časopis Past. Je to již tři roky, co padl první návrh (Jeffův), abychom začali♦[1] vydávat frisbee noviny. První reakce byly dvojího druhu - mimořádně skeptické: "Myslím, že máme na starosti daleko důležitější věci, než je vydávání časopisu."; mimořádně optimistické: "Jůůů, to by bylo super." Po prvním ligovém turnaji v Chomutově, kde vyšlo nulté číslo "Pasti", se ze skeptiků stali optimisti, jak by ne, je to přece jen super mít vlastní časopis. A tak to šlo dál a dál, všichni měli "Past" rádi, první rok, druhý rok..., ale... Psali do ní pořád ti samí lidé, jako na začátku. Redaktoři se sice snažili získat příspěvky od dalších, ale dostávalo se jim odpovědí: "O tom psát nebudu." nebo "To nikoho nezajímá." a jiné podobné. Takže, co se nestalo! Vycházeli články psané "rychlým perem", protože pokud se redaktor v úterý před turnajem dozvěděl, že dotyčný hráč se na zadaný úkol vykašlal, a přesto chtěl, aby "Past" vyšla, musel si narychlo článek napsat sám. Tento stav vedl k tomu, že úroveň článků rapidně klesala. A nejen to. Objevily se názory, že "Past" nemá žádné seriózní články, a že v ní už dohromady není nic zajímavého. A na koho padaly tyto hromy a blesky? Samozřejmě, na redaktory. Ti se samozřejmě urazili a řekli, že pokud někdo slíbí, že článek napíše, a nedodá jej v dohodnutém termínu, vyjde "Past" ochuzená o tyto články, tedy například pouze dvoustránková, a na poslední straně budou uvedena jména všech "hříšníků".

A mě napadá. Je toto řešení? Uvědomte si, že "Past" nevydává Dany, Ruda, Petr a Libor, oni jí pouze dávají dohromady. "Past" je přece náš časopis, časopis všech frisbijáků, a všichni chceme, aby byl seriózní, a abychom si na turnaji hezky početli.

Nekřičme tedy na výše uvedené redaktory, ale zameťme si nejdřív před vlastním prahem. Děláme to pro sebe a ne pro ně!

Možná to zní moralisticky, ale skutečnost je opravdu taková. Proto nečekejte až za vámi někdo přijde a řekne: "Hele, napiš nám článek o tomhle turnaji.", ale sami jděte za ....., je jedno za kým, a řekněte: "Napíšu článek o tom a tom."

A až se jednou stane, a ta doba přijde, že bude víc příspěvků, než se do "Pasti" vůbec vejde, pak bude vše O.K.

♦ [1] my - jako Češi

ČAF INFORMUJE

ČAF - Česká asociace frisbí

Usnesení z Valné hromady ČAF ze dne 6. dubna 1996

1. Schvaluje zprávu o činnosti a hospodaření za rok 1995 přednesenou předsedou a hospodářem asociace.
2. Schvaluje výbor ČAF ve složení : Bohumil Kloub, Jiří Meidrech, Jan Hanousek, Patrik Thoma, David Novák a zároveň všechny členy výboru pověřuje jednáním s MŠMT jako statutární zástupci ČAF
3. Schvaluje seznam širší reprezentace mužů a žen. Doporučuje účast obou na MS v Jönkopingu a pověřuje konečným výběrem reprezentantů na MS trenéry obou celků.
4. Schvaluje soutěžní řád pro rok 1996 v předloženém znění.
5. Schvaluje termíny soutěží.
6. Nedoporučuje se zúčastnit propagační akce netradičních sportů ve spojení s asociací skatebordu a dalšími.
7. Ukládá výboru ČAF zajistit školení pro učitele základních, středních a vysokých škol metodiku nácviku a pravidel Ultimate.
8. Ukládá výboru ČAF ve spolupráci s oddíly usilovat o rozšíření členské základny asociace.

AHOJ REPRE,

možná předčasně, ale přece jen s velkou pravěpodobností, že to není zbytečné, se radujeme. Dostaneme letos od MŠMT tak hodně peněz, že na účast na MS zaplatíme tak desetinu plánované částky. Je tedy jisté, že jsme udělali dobře, když jsme přihlásili i holky. Teď by nás měli čekat jen starosti radostné.

Obě družstva musí navrhnout, koupit a připravit reprezentační a reprezentativní dresy a kalhoty či sukýnky. Někdo (Davídek?) zajistí autobus a objedná trajekt. Mnohem důležitější však bude vlastní příprava hráčů. Počítám v to vlastní ligu a hlavně další turnaje a tréninky.



CO PO VÁS CHCI: max. účat na lize a kvalitní výkony, účast na Pražském Jaru 11. a 12. 5., účast na soustředění 1. 7. - 5. 7., účast v Bratislavě 6. a 7. 7., nějaký turnaj o víkendu červenec + srpen?

ÚČAST NA MS JIŽ NENÍ OTÁZKOU PENĚZ ALE OSOBNÍ CHUTI NĚCO PRO TO UDĚLAT!

Papá

Stejně jako minulý rok jsme přihlásili ženskou repre na mistrovství světa či Evropy, stejně jako minulý rok jsme zaplatili týmový poplatek, stejně jako minulý rok na tento podnik holky nejspíše nepojedou. Na rozdíl od roku předešlého jsme od nich tentokráte chtěli, aby svou účast na MS potvrdily či vyvrátily na Tvrďárně. Na tomto turnájku jim též byl nabídnut turnaj v Rotterdamu, který s díky odmítly s poukazem na peníze a co kdyby vyšlo Švédsko. A tak mě napadla otázka :

MYSLÍŠ SI, ŽE SE HOLKY DOHODNOU A VYRAZÍ NA NĚJAKÝ TURNAJ ?

sedm na lajně

JITKA (Pd - repre)

Jsem dost překvapená. Zase asi vlastní vinou, protože, jako ostatní, jsem starosti kolem opět vypustila, takže nevím nic o termínu Tvrďárna (navíc jsem tam nebyla), nevím nic o tom, že se nejede. Nevím jak ostatní, ale se Švédskem - i přes ty uvedený problémy jsem se snažila spíš počítat. Pravda je, že nejsme schopný se dát dohromady a dohodnout se najisto. A už bylo na čase. Trochu jsme s holkama spoléhaly na Skuteč - kde budou i ČB a Chomutov, a tam chtěly říct konečné ANO - NE. Beru to teda stejně jako věc neuzavřenou.

KRISTINA (3SB - repre)

Nemůžu mluvit za všechny holky, ale myslím si, že jsme schopny vyjet spolu na nějaký turnaj. Například mně se termín turnaje v Rotterdamu nehodí, ale kdyby se našel nějaký turnaj o prázdninách asi by to šlo a dívčí družstvo by jelo. Stačí se jen dohodnout. Připadá mi, že nikdy není čas si spolu sednout a naplánovat, jaký turnaj by byl nejlepší a na který by většina holek jela. Kdyby se nějaký turnaj vybral, určitě na něj pojedu.

PAPÁ (trenér)

Jestli je to jako s mužskou reprezentací, tak se jim to povede tak jednou za tři roky. To by znamenalo, že letos jde o druhý pokus a já bych byl hrozně rád, aby se to povedlo zrovna na MS, i když je to dražší. Myslím si totiž, že pokud se opravdu najdou ta nejlepší děvčata, mohou uhrát lepší výsledek než kluci. Určitě bych chtěl, aby hrála dvě družstva na Pražském jaru.

Holky, držím Vám palce.

DAVÍDEK (3SB)

Tak určitě vyrazí asi do Skutče, kde si mezi sebou zahrajou docela slušnej zápas.

Ne, ale teď vážně. Musím holky trochu bránit, protože :

1) Kdyby v Čechách hrálo tolik kluků co holek, tak si myslím, že taky nikam nevyrazíme, protože se vždycky najde pár lidí, který zrovna nemaj peníze, nebo čas, nebo ... A právě těch pár lidí je při tom počtu rozhodující

2) Těm holkám se nikdo moc nevěnuje (což se týká mě), a protože jsou každej pes jiná věc (tedy z různejch týmů) tak se ani nemůžou pořádně domluvit.

Na druhou stranu je fakt, že by se naše stars měly nějakýho turnaje zúčastnit. A nemyslím si, že by dopadly hůř než stars s bimbáskem, který si furt myslí, že ty naše holky jsou buchty, který sedí jenom za pecí.

LENKA (Pd - repre)

Nemůžu na tuto kritiku odpovědět za dívčí repre, proto budu mluvit jen za sebe.

Vůbec jsem netušila, že Tvrďárna je turnaj, na kterém máme říct rozhodující slovo ke Švédsku a myslím, že stejně na tom byly i ostatní Bosorky, možná to byla naše neinformovanost, v každém případě by nikomu zasvěcenému neupadla pusa, kdyby se nám o něčem zminil.

Co se týče Rotterdamu, je pravda, že jsme se jako Bosorky neschodli, nebo spíše převládal názor, že když už na Švédsko šetříme půl roku, bylo by dobré to dotáhnout do konce. Zajímala by mne ale vaše reakce, kdyby sme vám řekli že kašlem na Švédsko a jedeme do Holandska. To by bylo keců.

Válečnou poradu dívčího repre jsme stanovili do Skutče.

Já a Maruška jsme však už přihlášené do Rotterdamu. Takže nevím.

MARUŠKA (Pd - repre)

Tak asi takhle. Je strašně hezký, že jsme jako holky byly přihlášeny na MS. Určitě tam všechny moc chceme jet. A je taky pravda, že se nás ptali, jestli tam pojedeme nebo ne už dřív a taky jako minulý rok odpovídáme, že nemáme jen tak z ničehe nic 10 000 Kč, ale že se snažíme něco vidělat a ušetřit. Snažíme se taky sehnat sponzora, ale zatím to nevychází. Takže teď nemůže nikdo říct, že se ty peníze nesnažíme získat. Další věc co mě zarazila v Liborově článku byla ta, že bylo řečeno, aby se Bosorky na Tvrďárně vyjádřily, jestli jedou nebo ne. Já osobně jsem o tom termínu nic neslyšela a jak vím, tak ani hoky okolo mě. Ale s holkama od nás z Pd a s Papá jsme se dohodli, že ve Skutči řekneme definitivní ano či ne. Ale jak jsem se opět přesvědčila, nikoho tohle nezajímá.

Ještě abych odpověděla na Liborovu otázku.

Myslím, že je to jako s tím Rotterdamem. Jistě by ale někdo mohl podotknout, že ne všechny zahraniční turnaje jsou drahý jako Rotterdam. Stejně si ale myslím, že bychom všechny do toho Švédska moc chtěli, a proto tedy chceme na to ušetřit každou korunu. Toť vše.

Od Pípy

6 - 7 duben, Mladá Boleslav
Autor : Hugo (BJ)

TVRĎÁRNA 96

Start v 7.00 z nádraží Praha Florenc do Mladé Boleslavi. Už na startu se vyskytly první problémy, neboť místo plánovaných pěti lidí (tzn. celého a kompletního týmu) jsme se sešli na srazu jenom tři.

No prostě obvyklá situace. V Mladé Boleslavi hned u nádraží vidíme z okýnek bandu frisbijáků (nejspíš asi přijel vlak s Pédéčkama). Dojíždíme k hale kam za pět minut banda opravdu doráží. Zapisujeme se na turnaj, a zkoušíme jaký je povrch haly. Někteří se začínají občerstvovat donesenýma pivákama, jiní si začínají vyprávět různé historky, Bowle mají spoustu práce s registrací týmů a rozhodnutím kolik vlastě těch týmů vlastně přijelo. Takto zhruba začíná poslední halový turnaj sezóny TVRĎÁRNA '96. Vše se řeší na kapitánském mýtinku kde nás Hanýsek všechny pracně spočítá a rozlosuje do dvou skupin (jedna šestičlená druhá pětičlená). A už se hraje první zápas. Zápasy se hrájí na pětadvacet minut nebo do jedenácti bodů. Hned při prvním zápase se zjišťuje, že časomíra s námi asi nebude komunikovat a tak se Bowle hrdině ujmuly hodinek a hlásí čas pomocí mikrofonu. A už to všechno jede. Zápas střídá zápas jediný co se nestřídá jsou hráči. No je to přece TVRĎÁRNA. Venku panuje opravdu krásné jarní počasí a tak skoro všichni trochu litujou, že se nekoná turnaj venkovní. No co, počkáme si do Skutče. A tak alespoň pár nadšenců si mezi zápasama chodí zaházet ven na trávu. Ještě po skončení zápasů probíhá v místním hledišti valná hromada ČAF, ale o té myslím bude napsáno na jiném místě v tomto čísle. A už se blíží večer a všichni se připravují na párty v přilehlé hospodě na stadionu. Po párty nás čeká při návratu do haly jedno nemilé překvapení. Někdo totiž určitě zcela neúmyslně zavřel branku a tak lehce pohroužení frisbijáci se musí snížit k tomu, že svá unavená těla budou muset vláčet okolo nebo přes plot. Ještě jednoho malýho jointíka před spaním a dobrou noc. A už je tu neděle a zbytek zápasů ve skupinách. Pro jistotu už s námi moc nekomunikuje ani počítání bodů. Ale díky "zlatým českým ručičkám" se nakonec podaří počítadlo alespoň částečně opravit a tak je vše opět v nejlepším pořádku. Dohrály se všechny zápasy ve skupinách a už se hraje o umístění. Zde taky dochází k prvním zraněním. Nejprve Steve (PL) asi něco s kolenem a potom Ruda (Pd) po srážce s Alešem (PL) zůstává ležet na podlaze haly s bolestnou grimasou ve tváři. Naštěstí to jsou jediná dvě zranění celého turnaje. Ještě zbývá vyhlásit výsledky celého turnaje a pak sbohem Mladá Boleslav. Někteří odjíždějí domů jiní, ti šťastnější, odjíždějí do Bezna, kde je plánována druhá párty a ranní decentní poplácání té hezčí poloviny frisbijáků. V Bezně jsme všichni zapadli do krásné sklepní hospody (tuším, že se jmenovala u Pavouka) a pili a pili. Noc jsme strávili s laskavým svolením manželů Hanouskových v jejich rodinném sídle, kde se také ráno odehrávalo prohánění holek. Po snídani ještě chtěl Hanýsek naučit pít Nicka Absinth a pak už nastalo balení a procházka za nedělního sluníčka do Chotětova na vlak a pak cesta do Prahy, kterou nám zpříjemnil Mezsány svojí brilantní etudou invalidy. A už je tady nádraží Praha Libeň a rozchod do svých domovů. Co k turnaji ještě dodat. Perfektně zvládnutá organizace i přes nepřízeň techniky, která se postavila proti nám. I když to byl halový turnaj tak Bowle objednaly počasí za které by se nemuselo stydět žádné družstvo při pořádání jakéhokoliv turnaje. Jediné co mi trochu zkazilo dobré pocity z TVRĎÁRNY '96 je ten fakt, že družstvo Bad Joke opět zkončilo hluboko v poli poražených, konkrétně na devátém místě. Ale počkejte! My na vás něco určitě do začátku ligy vymyslíme. To bude asi všechno takže doufám, že se zase všichni sejdeme v tak hojném počtu na tak skvělém turnaji jako bude TVRĎÁRNA '97.

VÝSLEDKY

Základní skupiny:

SKUPINA A	POŽÁR	BJ	PL	3SB	PL2	BW	Pořadí
POŽÁR		9 : 4	5 : 7	11 : 2	5 : 8	7 : 6	4
BJ	4 : 9		0 : 11	9 : 1	2 : 11	4 : 11	5
PL	7 : 5	11 : 0		11 : 2	8 : 7	11 : 4	1
3SB	2 : 11	1 : 9	2 : 11		1 : 11	4 : 9	6
PL2	8 : 5	11 : 2	7 : 8	11 : 1		7 : 8	2
BW	6 : 7	11 : 4	4 : 11	9 : 4	8 : 7		3

SKUPINA B	HASIČI	SK 92	CUG WHELS	Pd	NOVÁCI&SP	Pořadí
HASIČI		9 : 5	9 : 0	10 : 5	7 : 4	1
SK 92	5 : 9		11 : 1	7 : 9	2 : 11	4
CUG WHELS	0 : 9	1 : 11		2 : 6	0 : 10	5
Pd	5 : 10	9 : 7	6 : 2		3 : 11	3
NOVÁCI&SP	4 : 7	11 : 2	10 : 0	11 : 3		2

Zápasy o umístění :

BW : SK 92 10 : 3
Požár : Pd 9 : 5
PL : Nováci
PL2 : Hasiči

o 9 - 11 místo
3SB : BJ 4 : 6
3SB : CUG 9 : 1
CUG : BJ 1 : 7

o 7 místo SK 92 : Pd

o 5 místo BW : Požár 8 : 6

o 3 místo PL : Hasiči 7 : 5

FINÁLE : Nováci : PL2

Omlouvám se za nekopletnost výsledků, ale jaksi nebyly zaznamenány.

Konečné umístění :

1 - Nováci
2 - PL2
3 - PL
4 - Hasiči
5 - BW
6 - Požár
7 - Pd
8 - SK 92
9 - BJ
10 - 3SB
11 - CUG

***Poznámečka** : Vzhledem ke skutečnosti, že Tvrďárna není ligový turnaj, není zde ani nutné uvádět vyúčtování. Možná by však některé zajímala skutečnost, že i přes na první dojem vyšší startovné byl tento turnaj částečně dotován z peněz Bowlí*

Dany

Vzpomínky na ME 95 v FON





Čeští nudisté na břehu Loari





Společné foto čechy-Belgie, sice po prohraném zápase, ale s úsměvem.

TENAY



Guts na ME. Mezsány s Libčou přihlížejí, Radek fouká, Burton očarovává, Jeff chytá.



Tak pánové a dámy co vy na ten výskok ze zápasu Švédsko-Německo.



Ve Francii pěkně foukalo, zónová obrana přišla vhod.

PROFIL



„Slečna Klímová? Kdože to je? Jo myslíte Kristinu. No proč jste to neřekl rovnou." Mám pocit, že tak by reagovalo 90% frisbijáků, včetně mne. S hrůzou jsem totiž zjistil, že i přes to, že Kristinu znám už asi tři roky, tak nevím jak se jmenuje příjmením. Patří mezi služebně starší frisbijačky, současně je i masérkou mužské repre. Po dlouhém, až úmorném, přemlouvání konečně svolila k rozhovoru. Takže jsme se spolu sešli, jako již tradičně, v čajovně u Zlatého kohouta a zde je výsledek. (Chtěl bych upozornit případné rejpaly, že v čajovně byl také přítomen pan Vacek a pan Koťěšovec, jako nezávislí pozorovatelé, resp. kecatelé - do všeho hrozně kecali.)

Obligátní otázka na začátek - jak si se dostala k frisbee?
Přes spolužačku Veroniku, ale rozhodovala jsem se mezi frisbee a házenou, no a vyhrálo frisbee, protože na házený byly hrozný káči.
Proč se ti líbí házená?
Protože se mi líbí všechny míčové hry.
...třeba frisbee?
Třeba frisbee.
No počkej frisbee není míčová hra.
A do jakých her bys ho zařadil? Do kolektivních?
Přesně.
Tak jinak, co se ti líbí na frisbee?
Lidi, a že mě to donutí k tomu, abych se hejbala.
A co se ti na frisbee nelíbí?
Že lidi řeknou i to, co neví.
??????
Že se ke mně někdy donesou věci, o kterých sama ani nevím.
Patříš k něžné polovině frisbee osazenstva. Zajímal by mě pohled holky na frisbee u nás.
Když jsem poprvé přijela na turnaj do Chomutova, vstoupila jsem do tělocvičny, a tam se vznášel trávovej opar. Docela jsem se zhrozila kam jsem to vlezla. No a postupně jsem si zvykla a na letním soustředění v Budějicích se mi docela líbilo.
A co teď?
Je to čím dál tím lepší, ale ráda bych k frisbee dělala nějaký doplňkový sport.
Máš nějaký konkrétně na mysli?
Líbí se mi všechny sporty. Když nebudu muset běhat moc daleko, nebo hrát tenis, tak je to jedno.
Tak jsme u sportu, jakou atletickou disciplínu si dělala?
Dělala jsem víceboj, jako žákyně. Běhala jsem přes překážky, skákala do dálky házela oštěpem a tak.
Ještě bych se vrátil k frisbee, určitě si ti už doneslo, že jsme, jako reprezentace dostali státní dotaci. Zajímalo by mě, zda by si jela do Švédska i v případě, kdybychom žádné peníze nedostali?
Už v Boleslavi jsem řekla, že jo.
Na posledním tréninku jsem si všiml nebývalého nasazení přítomných děvčat. Čím myslíš, že to bylo?
Dohodly jsme se, že se budeme snažit vás (chlapi) trumfnout v umístění.
A nepřijde ti to blbý, začít trénovat až po této „finanční injekci"?
Chceš říct, že jsme netrénovaly před tím?
To rozhodně ne, ale některé holky se do toho pořádně opřely až po této akci.
To je ostatně jejich věc, to ať si přeberou sami se sebou.
Dohodly jste se také na nějakém mezinárodním turnaji?
Zatím ne.
Dost bolo frisbee. Co děláš, když se nehoníš za diskem?
Čtu, učím se hrát softbal, jezdím na koni a stavím barák.
Ty si stavíš barák?
Pomáhám rodičům stavět rodinné sídlo.
Co máš v životě ráda?
Spánek, ticho...
...to jsem si všiml...
...pár lidí.
A naopak, co ráda nemáš?
Davy lidí, blbý otázky, zimu.
Už mě nic nenapadá - jakou otázku bys chtěla, abych ti položil?
Už žádnou!
Tak tedy dík za rozhovor.

KRISTINA KLÍMOVÁ

životní mezníky

1976 - (7.9.) nemocnice České Budějovice
1983 - ZŠ České Budějovice
1986 - Základní sportovní škola ČB
1986 - atletika (ZSŠ)
1991 - Zdravotní škola ČB
1993 - FRISBEE (3SB)
1994 - masérka mužské repre Frisbee
1995 - maturita
1995 - FTVS obor Fyzioterapie

Závěrem bych chtěl poděkovat panu Průchovi, který mi velmi usnadnil, díky svému diktafonu, práci na rozhovoru.

- Bartoloměj -

ABC tréninku

lekce 8.

Autor: Papá (Pd)

Vůbec nenavazuji na minulé hovory. Chtěl bych se věnovat technice házení, rychlé orientaci při odhodu a přesnosti hodů. Trénink těchto dovedností začíná již při vlastním rozhazování. Po několika (20 - 30) zahřívacích hodech můžeme začít s pokusy o zlepšení výše jmenovaného. Záleží na každém z nás jestli to dokáže.

Jsme stále dva proti sobě a chceme si házet. Aby však docházelo k zdokonalování, je třeba přidat něco navíc a pilovat hod dokud se nedaří. Nácvik spočívá v tom, že po chycení disku provedeme:

- v co nejkratším čase odhodit (obránce se rychle blíží)
- co nejrychleji a nejprudčeji odhodit
- rychle z natažené ruky odhodit (pouze zápěstím)
- odhodit nízkou (švih je těsně u země)
- odhodit po rychlém obratu či pivotu

Je třeba takto procvičovat všechny druhy hodů a to tak dlouho, dokud se přesnost hodu neustálí.

Daší cvičení:

Házející stojí zády k nabíhajícímu, ten dá signál, po kterém vyběhne do strany házeč na signál pivotuje a okamžitě hází disk do běhu. Cvičit se dá ve dvou i v zástupech házeč stojí urpstřed kruhu (čtverce) spoluhráčů. Jeden z nich mu přihraje disk a on po pivotu háže na toho, kterého si vybere nebo na toho, který si křikne.

Hazeč drží či chytne disk, udělá ktoul či převal a háže na určeného spoluhráče kill dril - je třeba mít připraveny disky u nohou, aby nedocházelo k dlouhému zastavení akce hráč stojí mezi dvěma spoluhráči asi 20 m vzdálenými a oni na něj střídavě hází disk (každý svůj), tak, aby měl co nejméně času na chycení a odhození

Pokračování až budu mít čas. Čau Papá a berte to vážně.

Fígle

Autor: Davídek (3SB)

*Vydavatelé Pasti mě požádali, abych napsal článek do nové rubriky Fígle (název je možná jiný, ale jak jsem pochopil, jde o rubriku, kde by se měly objevit články na téma Jak s minimálním úsilím přežít na hřišti nebo Jak och***t soupeře nebo ....???).*

Nevím na kolik bude tato rubrika úspěšná, protože všeobecně známý fígl přestává být fíglem a asi dost hráčů(ek) nebude chtít jen tak něco na sebe prozradit. Z tohoto důvodu také nejdříve uvedu pár triků nepříliš významných a pak se uvidí ....

1. Během turnajů hodně piju. Myslím si, že nedostatek tekutin způsobuje ztrátu koncentrace, rychlosti a vůle zvítězit.
2. Při rozcvičování pozorně sleduju Rudu (Pd) a snažím se použít nějaký jeho cvik - pokud na to stačí moje obratnost.
3. Zásadně nedodržuji nějaký rituál při oblékání (tedy nic takového jako první levá ponožka, potom trenky, nakonec pravá kopačka - nejsme přeci hokejisti). Vlastně jeden rituál dodržuji. Druhý hrací den nosím špinavý dres, máme totiž jenom jeden.
4. Koupil jsem si náhradní vložky do kopaček. jedna vrstva navíc a jak pohodlně se běhá. Tenhle fígl je ale využitelný jen pro ty, kteří mají kopačky na **vno, tedy příliš tvrdé.

Tak takových fíglů mám plný pytel (po zkušenostech s cenzurou v Pasti si dávám pozor na závadná slova, doufám že jsem si to poslední větou nepokazil), ale ty nejsou asi tolik zajímavé. Příště se tedy pokusím o nějaké hrací.

Našli jsme na internetu
Odvahu - hrajte DDC

Autor: Conrad Damon
Odborný překlad: Jíťa (Pd)

Budu upřímný: Chci, abyste hráli DDC (*pozn. red.: DDC-Double Disc Court;nebo česky HČP, tj. Hezky Česky Pičky*), a jsem ochotný pro to udělat cokoli - podplácet, kňourat, podvádět, klidně i hypnotizovat - jen abych vás donutil hrát. Představte si hodinky na řetízku, pomalu se kývajíce dozadu a dopředu, doleva a doprava.... vlevo, vpravo... No, kde jsem to byl. Aha, jasně, DDC. Možná se ptáte, proč mi tak záleží na tom, abyste hráli. Je to proto, že mi na vás záleží. Stejně jako zbytek světa byste si i vy mohli užít trochu legrace ve svém životě, uvidět nové hranice pro prozkoumání, a DDC je úžasná legrace. Mimo to mi díky němu zeštíhlel pas a osvěžil dech. Prosím, prosím, prosím, hrajte DDC. Hrajte a já přestanu kňourat. Fajn. Dohodneme se. Přečtěte si zbytek tohohle článku a já přestanu kňučet.

DDC je naprosto skělý sport. Kombinuje širokou škálu dovedností: rychlost, strategii, házení, chytání a komunikaci.Každý hráč má jedinečnou kombinaci těchto vlastností. Jedna věc, kterou jsem objevil je zvlášť příjemná - a sice, že se nikdy nepřestanete učit. Je to vždycky "čerstvé". I po deseti letech stále objevuju nové odlišnosti : zkouším nové útoky, nový způsob obrany, soustředění. Pokud hledáte trochu víc pohybu než u golfu, DDC je možná to pravé.

Vzhledem k vybavení a potřebě čtyř hráčů, to může vyžadovat trochu energie, aby se to rozhýbalo. Vydržte až tam. Jak jednou seženete skupinu lidí, kteří hrajou venku a jsou "nadržený", zjistíte, že je to o mnoho jednodušší.

Pamatujete si na nože, které dávali Skautům v oddíle? První byl něco jako nůž na máslo. Potom vám dali něco, co skutečně řezalo věci, pak jeden i s doplňky a po deseti letech uznání jste dostali jeden skutečný. Použijem tuhle metaforu pro tři následující podrobná vysvětlení DDC. První je vymalovaná akorát k tomu, aby vás rozhýbala - stejně tak abyste mohli říct někomu, kdo se vydává poprvé na golf : „Zůstaňte sedět u čaje a házejte, dokud se netrefíte do odpadkového koše, pokud se ovšem dřív nesetmí."

„Průzkumník"

Rozmístění (podmínky...)

Vemte 8 disků nebo jiných zřetelně viditelných předmětů a udělejte z jejich pomocí dva čtverce na pěkném travnatém hřišti. Udělejte ty čtverce 13 kroků po straně a 17 kroků na dýlku. Pokud fouká vítr, umístěte hřiště kolmo k němu. Ve hře to bude chtít dva lehké disky s rovým okrajem (golfové diky jakékoli váhy se nehodí - přišli byste akorát o prsty, možná i o svou hlavu). Disky na ultimate budou vyhovovat.

Pravidla

Dva hráči v každém hřišti. Jak funguje skórování:

- A: pokud hodíte disk do soupeřova hřiště, dostáváte bod.
- B: pokud hodíte disk mimo jejich gřiště, oni dostávají bod.
- C: pokud je doutíte k tomu, že mají oba disky najednou, dostáváte 2 body.

Strategie

Házejte do jejich hřiště, ne mimo něj. Byli byste překvapený, jak je to efektivní i na té nejvyšší úrovni hry. Zkuste časovat svoje hody tak, aby oba disky směřovaly do jejich hřiště ve stejnou dobu. Pokud se to stane vám, zpanikařte.

„Zvěd" (skaut?)

Rozmístění

Kupte si, vyžebrejte, půjčte si, ukradněte nebo si udělejte hřiště. Některé katalogové obchody s disky je prodávají. Není těžké je ale udělat, pokud chcete ušetřit nějaké peníze. Na každé hřiště potřebujete 350 stop žlutého polyethylenového lana, 4 velký hřebíky a 4 výstuže. Taky 4 malý kužele (pokud je najdete) k označení rohů hřiště. Hřiště by měla být 13ti metrové čtverce. Budete taky potřebovat oficiální DDC disky, k dostání u maloobchodníků, každý za 4 dolary.

Pravidla

Po několika hrách zjistíte, že když každý tým drží jeden disk, je nevýhoda házet první. Pro rovnováhu - tým, který vyhrál předchozí bod je „iniciátorský" tým a musí vyhodit první. Ohlašuje taky bodový stav a vyvolává "Tři, dva, jedna, hod" (*pozn. red. na území ČR: "tři, dva, jedna, pičk in"*). Mimo to taky nemůžete házet hody, který přistanou blízko k vertikále.Oficiální pravidlo říká, že 30 stupňů od horizontály je „úhel", a tento hod není povolen. Jednoduché pravidlo pro odlišení je, že disk udělá „bonk" -

odrazí se místo aby se skouznul nebo kutálel.

Strategie

Snažte se donutit druhý tým k tomu, aby musel hrát 2 disky - a to tak, že první vyhoďte vysoko nahoru- (tomu se říká „vedoucí" nebo „umístěný" hod), a druhý hoďte nízko a tvrdě (tzn. „hořící") hned, jakmile ten první klesá. Jeden efektivní způsob je pomocí „kladiva". S ním a backhandem se můžete dostat daleko. Další hod, který je dobré se naučit je „dump" hod - kladivo, které letí přímo nad hlavou soupeře a přistane v zadní části hřiště.

"PĚŠÁK ČÍSLO 2"

Rozmístění

Teď, když máte hřiště, sežeňte lidi. Dohodněte si přes týden čas na hraní, možná o neděním odpoledni po několika kolech golfu, nebo, pokud najdete ligové hřiště, o úřední noci. (Odposlouchávejte) Napíchněte se na svoje přátele. Později vám poděkují.

Pravidla

V tomto okamžiku máte 95% pravidel, které se ve skutečnosti objeví při hře. Najdete je ve WFDF knize pravidel. Hraje se obvykle do 11,15 nebo 21, vyhrává se o 2 body.

Strategie

Co máte dělat, pokud se 2 disky blíží do vašeho hřiště? Je všechna naděje ztracená? Překvapivě ne. Týmová práce a smysl pro časování jsou klíče k „úniku" z dvojitého napadení. Standartní obrana se skládá ze zadního hráče, který vždy hraje první disk („padák") + předního hráče, který hraje druhý disk („bombu"). Zadní rozhoduje, co uděláte, abyste unikli. Máte 4 možnosti, závisející na časování těch dvou disků:1) Pokud ten rychlý jde o dost později než pomalý, zadní hráč bude mít čas chytit a hodit „padáka" před tím, než přední hráč chytne rychlý disk.2) Pokud jde bomba před padákem, přední hráč může disk chytit a hodit dřív, než zadák chytne pomalý disk. 3) Pokud „bomba! přichází těsně po „padáku", tak zadní hráč zahlásí „Tip" a pak vypíchne padáka dřív než přední chytí bombu. Zatímco vypíchnutý disk je ve vzduchu, předák chytí disk a hodí ho zpátky. Zadní hráč pak chtí svůj disk a může to zavařit druhýmu týmu.4) Pokud jde rychlý disk těsně před padákem, zadní zařve „Go!", čímž říká přednímu, aby se disku zbavil jak nejrychleji to je možný. Předák chytí a hodí velmi rychle. Může taky vypíchnout ten rychle hozený disk, pokud je to možné.

Není to tak těžký, jak to zní. Podobný způsob, jak se to naučit je mít někoho, kdo by házel disky (ovšem pěkné, lehce chytatelné hody) na tebe a tvého partnera, zatímco vy byste si zkoušeli všechno výše zmíněné. Unikání „dablům" je vzrušující pouť. Na mistrovské úrovni se často objeví 6 nebo 7 po sobě jdoucích úniků, než je dán bod. Což je zábava.

Vy ale stále určitě myslíte na ty úplatky, že jo? Hm, tak teda, řeku vám něco. Jděte ven a zahrajte si DDC, pak mi pošlete nějaký komentář - co se vám na tom líbilo a nelíbilo, jestli budete hrát někdy znova nebo dokonce pravidelně (jestli ne, jak ne), atd. - a já to dám do „DDC web Page", aby o tom popřemejšlel svět. Představte si to, vaše myšlenky budou na síti, části té houpající se superinformační dálnice, přístupné milionům WEBsurfarů. Můžete mi posílat svoje komentáře emailem (damon@netserver. stanford.edu), normální poštou (385 Curtner # M, Palo Alto CA 94306), jako telefonní vzkaz (415-494-3324) nebo pomocí poštovního holuba.Mimochodem, vaše myšlenky tam nebudou jen tak sedět a hnít - pomohou k rozvoji propagace DDC. Užívejte si!

Kontakty:

Informace: DDC Player´s Association at 619-265-2632

Vybavení: Discovering the World at 714-522-2202

Malé zamyšlení o penězích (*opět*)

Autor: Ruda (Pd)

Jednoduchá otázka: Je čáska okolo 150 Kč za dva dny halového turnaje mnoho?

Odpověď: Dám-li při současných cenách přibližně polovinu této sumy při normální zastávce v hospodě a jiným způsobem o tom neuvažuju, tak stopade za turnaj v hale je nic. Moc dobře chápu ty, kteří poukážou na to, že pracuju, ale i já jsem chodil do školy a vím co to je 150 korun a jakou mají hodnotu, když na ostatní věci zbývá třeba jen dalších sto padesát. Můj názor je však stejný a ti kteří stále lamentují, nad cenami by si měli uvědomit, že ne všechny turnaje jako byla Tvrďárna 1996 budou sponzorovány ze strany pořadatele.

KECY HECY

Milý Františku !

Jménem ČAF bych ti chtěl oznámit, že se od této chvíle můžeš pyšnit cenou Nejhezčí frisbiják roku 1995. A však pouze v kategorii nad 100 kg.

Blahopřejeme.

Stařec a frisbee

O tom že už nejsme nejmladší nás přesvědčil Libčák, kterému po jednom úterním tréninku a úterně-středeční relaxaci Na hrádku náhle zbělaly fousy. Pokud se Vám bude zdát jeho bradka normální (tedy stejně jako dřív), nenápadně se ho zeptejte na značku WELLA COLOR.

Hej Steve vér du jú slíp?!

O tom jak si někdo připraví postel (přesněji, žíněnku plus spacák), aby se mohl po párty bezpečně uložit a nakonec je okolnostma nucený spát úplně jinde Vám jistě povypráví postižený hráč (PL), nebo dva agresoři z řad Pd.

Playboy late night

Lehkou erotiku na vlnách VKV si před spaním, jak se mohl každý přesvědčit, po párty na Tvrďárně pouští milenecká dvojice (Bosorky-3SB). Na zvídavý dotaz našeho redaktora, která že to byla stanice a je-li ji možno vyladit i mimo oblast Mladé Boleslavy jsme nedostali přímou odpověď.

Popularita

Bezesporu jeden z nejlepších hráčů ultimate u nás - Mezsáni (Pd) se poslední dobou musí vyrovnávat s jevem v našem doposud malém sportu nevídaným. Jeho skromnost a kamarádské vystupování a pak především jeho kouzla s diskem, které předvádí na hřišti působí na mnohé frisbee hráčky jako feromony na včelky. Na posledním halovém turnaji v Mladé Boleslavi proto musel mohutně máchat rukama, aby nebyl zasažen tykadýlkem některé včelky. Informace u L. z Pd nebo u K. z 3SB.

PAST

Ultimate ... jediný způsob jak létat

Veškeré dopisy, dotazy, připomínky nebo kritické poznámky zasílejte na jednu z následujících adres:

Rudolf Ringelhán
Lipecká 371/4
Praha 10 - Malešice
108 00
tel.: (02) 771133
nebo
Daniel Hokeš
Pod Palatou 5
Praha 5
150 00
tel.: (02) 523123

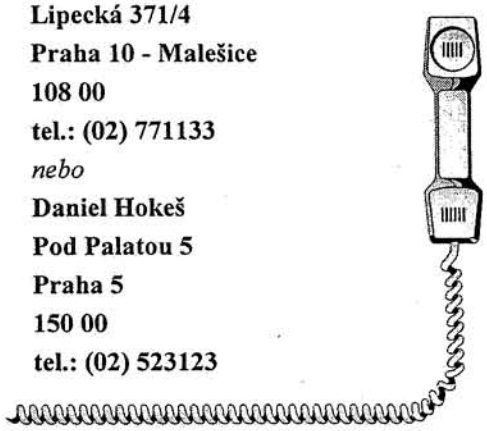

Pokus č. 29

Autor: Ruda (Pd)

Redakce Pasti hledá další dobrovolné spolupracovníky či spolupracovnice, kteří by převzali starost o některou ze standartních či nestandartních rubrik, nebo přijdou s novými nápady. Náš ideál je takový, že dotyčný dopisovatel bude mít na starost některou rubriku a do uzávěrky čísla se postará o její naplnění v předem zadaném rozsahu. Jeden takový příklad je již možno spatřit. Bartoloměj (Pd) alias Burton má na starosti rubriku Rozhovor a do uzávěrky vždy předá disketu s článkem po gramatických korekturách připraveným přímo pro tisk.

PAST - časopis věnovaný hře zvané Frisbee Ultimate a lidem, kteří ji mají rádi. Redakce: vydavatel: Ruda (Pd), šéfredaktor: Dany (Pd), distributor: Libor (Pd), technická spolupráce: Petr Sch.(Pd),. Za spolupráci na tomto vydání děkujeme těmto lidem: Papá (Pd), Davídek (3SB), Jíťa (Pd), Burton (Pd), Hugo (BJ) a sedmi hráčům co odpověděli na otázku v rubrice Sedm na lajně.

SPIRIT OF THE GAME

PAST

ULTIMATE ... jediný způsob jak létat !

Skóre 4:3 | Vydává PAST f. s. b. o. | 17. 6. 1996

Opatrně, prosím!

Autor: Ruda (Pd)

A je to. Je za námi první ligový turnaj, a tak bych se chtěl v dnešním sloupku zmínit o jedné věci, vlastnosti, chování...., které jsem si nejenom na tomto turnaji všimnul. Uvedu Vás tedy do situace.

Hrajou 3SB s PL. Lioni právě ztratili disk a nejblíže disku je Filip. Ten taky disk sebral a okamžitě rozehrává do brejku na Davídka, který si to peláší ke koncové zóně soupeře. Filipovi se však nepříliš podařil hod a ke všemu ještě foukl vítr, takže Davídek je nucen kontrolovat pomalý a vrtkavý let disku pohledem přes svoje rameno. V okamžiku, kdy je disk již na dosah ruky se však z protisměru přiřítí hráč v černém a disk s hráčem tzv. sestřelí. Naštěstí se nic nestalo, tentokrát.

Tak co na to říkáte. Podobná situace skutečně nastala a jak jistě víte tak se opakuje téměř v každém zápase, né jenom s PL či 3SB. Zkuste si vzpomenout na některé zranění z dob existence ligy a rozhodně Vám to nepřidá na chuti k jídlu (Dave z TM, úplně první liga v Chomutově si poranil koleno; Dany z Pd na Bedně skončil v péči klubové dentistky Petry po vyraženém zubu; Davídek a jeho natržené kolenní vazy z předloňské ligy v Roudném a nebo Libor z Pd, který se se mnou střetl na tréninku a skončil s přetrhaným kotníkovým vazem). Vím, že většina frisbijáků hraje srdcem, ale mnohdy je třeba i myslet - vždyť jde o zdraví nejenom vaše, ale i těch druhých.

K napsání tohoto příspěvku mě částečně motivovalo moje zranění, přestože jsem si ho způsobil úplně sám a strašně mě to s☹☹☹ dívat se na to jak lítáte po trávníku a přitom si nemoci ani zavázat tkaničky. Proto až příště poběžíte jako obránce nebo útočník na disk zastavte se na lajně a optejte se mě jaké to je.

Jaký že to bylo

Autor: Hanýs (Bw)

Když už člověk udělá tu chybu, že dostuduje, může se snadno stát, že udělá i další dvě chyby: odstěhuje se z Prahy a začne skutečně chodit do práce. Tím se připraví o čas, možnost hrát Ultimate se starými kamarády a obvykle se uvrhne do finančních nesnází. Toto komplexní pochybení lze vyrovnat za předpokladu, že si založíte rodinu a nový Ultimate tým. Touto cestou jsem se vydal právě já.

Potom už trvale nestíháte a nestačíte se divit. Roste všechno kolem vás. Na jaře a v létě tráva, celoročně pak dítě a tým. A rychle se stanete otrokem svých dětí. Vrcholem zotročení pro mne zatím byl zájezd do Skutče. Odjížděli jsme dvěma dezolátními auty v nepolevujícím lijáku a já k tomu se strašnou angínou. Od počátku mi bylo jasné, že nebudu moci hrát, ale to, že nebudu moci pít a skoro ani jíst, to jsem zjistil až v průběhu soboty.

No a tak tam sedím, je mi vskutku zle, manželka taky není zrovna u vytržení, kam že jsem je to vyvezl, a tak aspoň koukám, jak se hraje. A nestačím se divit. Bowle hrají lépe, než jsem mohl doufat. Jakoby jim zima prospěla. Už vědí, kam běžet a kam hodit, i když se ne vždy daří. Už se sami dohadují o všem, co je pro dobrou hru nutné. Hned se mi udělalo lépe. Moc se mi líbí hra 3SB. PD si jako obvykle výborně nadávají a občas si nahrají. PL ještě netuší, že musí nutit svého veterána, aby do obrany střídal, a ten se pak potácí na samé hranici anaerobního metabolismu. Hugovi nedorazil tým a NK dorazily pozdě. Co dorazilo mě byla tendence hodit BJ přes palubu a kvůli NK upravovat hrací časy, kdyby později dorazily, což v danou chvíli nikdo nevěděl. Nakonec hráli všichni dohromady jako pick-up. To všechno sleduju jako zpoza špinavého okna. Sobota večer není nic extra, po jednom grogu usnu, ale už v šest ráno chce synek mléko a vzápětí si hrát venku. Poslední, co mi silně utkvělo v paměti a nebylo vymazáno upadlým výfukem naší Škody 1203, jsou velmi ubohé pokřiky některých 3SB a PD během semifinále mezi PL a PD. Podnětem k nim bylo nesportovní chování Steva, který nedokázal unést svou únavu a špatnou komunikaci s týmem, ale ruku na srdce, _. a spol., taky jste se moc neukázali. Až na něj zase budete pokřikovat z lajny, zkuste to v jeho mateřštině, jestli to dokážete.

Jaký to teda vlastně je, být na turnaji a nehrát? Divný, divný.

ČAF INFORMUJE

ČAF - Česká asociace frisbí

Jediná zpráva z činosti ČAF se týká roku 1997. Z iniciativy Papáho a Libora (Pd) byla podána žádost o grant na příští rok. Úředníci na MŠMT byli velice překvapeni brzkostí a rychlostí s jakou jsme žádost podali. Takže oproti roku letošnímu, kdy jsme zaspali a o grant se již nemůžeme ucházet je projekt na rok 1997 za ČAF 100% první.

AHOJ,



od příjemných starostí k práci. Chtěl bych především poděkovat všem, kteří přijeli na sraz. Ikdyž to dopadlo jinak, než jsem si představoval. Přesto jsme se dostali o kousek dál v přípravách na MS.

Všichni zájemci o účast snad již složili zálohu, kterou pravděpodobně budeme vracet někdy v září. Věřím, že se na mne a možná i na Davídka nebudou příliš zlobit ti, kteří nakonec nepojedou. U kluků je situace poněkud složitější než u holek. Na turnaj v Budějicích přineste všichni pasovou fotku !!!

Z vybraných lidí jednoznačně řekli ano:

Burton, Cíca, Davídek, Dave, Holoubek, Matěj, Papa, Petr Koť. - 8.

Eva NK, Jíťa, Kristina, Ježura, Lenka Pd, Linda, Maruška, Petruška, Štírek, Veronika 3SB, Zuzka - 11.

K tomu musím přidat ty kteří mají zájem a zatím nejsou v nominaci a ti kteří se zatím nevyjádřili: Aleš PL, Dany, Hanous, Jarda PL, Jirka PL, Joe, Libča TM, Libor Pd, Marek, Radio, Radek TM, Strom, Tomáš P. TM,

Alena PL, Alice Pd, Dáda, Jitka Bw, Mirka NK, Silvie Pd, 2x Slovenka. Z uvedeného vyplývá, že je nutno vybrat ještě 8 mužů a 5 žen.

Nejde však jen o nominaci. Problémy s ní si budu muset vylízat sám. Jde i přípravu všech věcí ostatních. Na některé je ještě čas, ale některé již hoří. Přivítal bych dobrovolníka či dobrovolnici, který (á) se postará o zajištění dopravy. To znamená bus a trajekt včetně ceny pro cca 40 osob. Dále by se měl výrazně pohnout výběr a výroba dresů a čísel pro hráče.

Další je účast na soustředění a v návaznosti na něm turnaj v Bratislavě.

Zde jsou tedy ty důležité termíny:

29.- 30. 6.	- Turnaj Budějovice
1.- 5. 7.	- Soustředění Kněžice u Městce Králové
6.- 7. 7.	- Turnaj Bratislava

Cena soustředění zatím není známa, ale nebude příliš vysoká. Místo konání je V Kněžicích u Městce Králového (mezi Poděbrady a Bydžovem). Je zajištěna snídaně, oběd a večeře. Budeme spát v tělocvičně na zemi a hrát na travnatém hřišti místního fot. klubu. Tráva je na úrovni strahovského hřiště ČVUT. Snídaně budeme zajišťovat sami - pekárna je v místě. Obědy bude dodávat místní školka. Kulturní vyžití není valné - hospoda je jen jedna, další je o tři km dále v jiné vesnici.

Od Pípy

Stejně jako loni, i letos na jaře se všichni dobří frisbíjáci sjeli do malé vesničky nedaleko Pardubic. Většina už v pátek večer. Párty vlastně skoro ani nebyla, protože se všichni po skupinkách rozutekli po všech hospodách ve Skutči. Budějovický tým usedl svorně v hospodě, o které vím jen to, že pan vrchní nebyl zrovna příjemný a že tam točili pivo Bernard. Zde jsme shlédli hokejový zápas mezi Ruskem a nevím kým. Ale bylo to fakt hrozně napínavý. Většina lidí šla spát brzo, ale našlo se i pár výjímečnejch opilců, kteří kolili až do rána.

V sobotu ráno se začalo hrát. Před tím se ale ještě běžel orientační běh, kde jsem nebyl, takže nemohu podat informace. Pro zvědavce doporučuju zeptat se Franty (TM). Vím jen, že Kosťa (Pd) hrozně podváděl, protože měl s sebou přenosné výpočetní středisko a celou trasu věděl už před začátkem závodu. Kolem 13:00 konečně začal ultimete. Hřiště bylo jako vždy, když se organizace ujmou TM, naprosto perfektní. Horší to už bylo s počasím, které si TM zřejmě vybrali na nějaký ten rok dopředu. V sobotu totiž pršelo, nebo padaly kroupy anebo foukal silný vítr. Pdevils zde zažili už druhou prohru na ligovém turnaji. Ve skupině totiž narazili na silného soupeře - 3SB. Zápas skončil výsledkem 7:5 pro Budějice. Ještě jsem se zapoměl zmínit o startovném: každý účastník totiž musel místo běžné částky složit 1 kg jakéhokoli ovoce, které se další den prodávalo za 1 "slovy jednu" korunu. Sobotní párty se měla odehrát v přilehlé hospodě, ale nakonec se díky vstřícným majitelům uskutečníla v prostorách sokolovny. Popíjelo se pivo, kouřilo se a hrál se Macháček. Hra se velice zalíbila některým hráčům, jejichž konzumace alkoholu nebyla zrovna malá (čau Lindo, čau Bobo, čau Rudo, čau Davídku, ... vy ostatní zpytujte svědomí). Po vysilujícím večeru následovalo uvolňující divadlo v podání Franty (TM), Libči (TM) a Tomáše (TM). První půlka byla pěkná, ale druhou jsem boužel prospal, takže neznám závěr. V neděli se začalo hrát kolem 10 hod. Hrálo se o umístění, semifinále a finále, kde na sebe opět narazili Prague Devils a 3SB - Budějovický výkon na párty byl zřejmě větší, protože v nedělním finále prohráli, sice o fous, nicméně 10 : 5. Zápas to byla ale pěkný, téměř bez faulů, picků a bez hádání - alespoň pro mě. Po finále následovalo klasické ukončení v podání Franty (TM). Letošní Skuteč byla dobrá, ale myslím si, že loni to přeci jen bylo trochu lepší. Skuteč 95 se totiž dá překonat opravdu těžko. Jo, a kdybych měl turnaj ohodnotit starým způsobem, vypadalo by to asi takhle:

Skuteč 1996
Skuteč, 4.-5. května 1996
Autoři: Filip + Márek z 3SB

★★★★⋆

Skuteč, 4. - 5. května 1996

Autor: Štírek (NK)

Můj celkový názor na turnaj ve Skutči bude velmi ovlivněn našim přijetím. Po devítihodinové cestě jsme dorazili do Skutče o 2 a půl hodiny později, díky půlhodinovému zpoždění vlaku ze stanice Praha - Smíchov do Prahy - Hlavní nádraží. Po příchodu na hřiště, šťastni, že jsme tady, nám bylo oznámeno, že jsme byli vyřazeni z turnaje. Po tomto šoku jsme byli rozhodnutý, že pojedeme domů. Potom nám ale bylo řečeno, že můžeme hrát v pick-upu - BJ+SK 92 a tak jsme zůstali. Jinak k turnaji - tráva byla super, počasí mohlo být lepší, ale docela to šlo, organizace mohla vyřešit výše zmíněný problém, kvůli kterému jsme byli docela naštvaný, zvlaště když jsme zjistili, že jsme náš 1. zápas měli hrát až půl hodiny po našem příchodu. V tělocvičně byla hrozná zima, ale voda tekla teplá. Jinak si myslím, že se turnaj vydařil.

TURNAJ MÝMA OČIMA

Autor: Zdeněk (Bw)

4. a 5. května pořádaly Opice ve Skutči letošní 1. ligový turnaj. Těšil jsem se, protože ostatní Bowle tu už byly a říkaly, že to bylo super. Uplynul rok a Bowle i se mnou vyráží, zcela netradičně autem, směr Skuteč. Byla to sice stará (možná nejstarší) dvanátsettrojka, ale na zpáteční cestě nám pořádně zatopila.

Jelikož na tom nejsme se silami zrovna nejlíp tak přijíždíme až po orienťáku. Akorát čas na rozházení a má se začít hrát. Jenže jaksi chybí ještě 2 týmy, respektive jejich převážná část. Naproti tomu přijel nový tým, který nás svou, na nováčky skvělou hrou, zaskočil.

Skoro okamžitě po zahájení hry začíná pršet, do toho kroupy a pak sluníčko. Jen když hrajem my, tak má absenci. Někdy odpoledne dorazily zbytky teamů, jejichž včasně příchozí byli sloučeni do jednoho družstva a poté i zmínění opozdilci. Myslím si, že to byla škoda, protože bylo míň zápasů a jednak si přijeli zahrát a ne sedět na střídačce.

K večeru se počasí (na)neštěstí umoudřilo, a tak se už nemáme na co vymlouvat. Ale nálada se lepší vidinou teplé sprchy a večeře. Ovšem Opice se pro nás připravily ještě jeden chod. A sice krátké divadelní představeníčko, které teprve museli nazkoušet, a tak se začínalo místo v devět až po půlnoci. To už někteří spali (asi už je nebavilo čekat) a jiní, jak tam leželi pod jevištěm, taky.

Po skončení divadýlka byla diskotéka a útok na pivní soudek.

Druhý den bylo hezky a navíc nás čekaly vyrovnané zápasy, takže v pohodě. Na finále nezůstáváme, vyrážíme ihned po našem posledním zápase, jako by jsme tušili, že domů hned tak nedojedem.

ZPRAVODAJ Z ORIENTAČNÍHO BĚHU

Autor: Radka (BJ)

Můžu jen říct, že jsem se docela zapotila. Byl to můj první orientační běh a taky asi poslední. Jednu pozitivní věc jsem si přeci jen odnesla, naučila jsem se používat buzolu, ale taky jednu negativní, nacucaný klíšťata.

P.S.: Pájo (TM), postavils to dobře!

SKUTEČ

Autor: Filip (BJ - ?)

Těšil jsem se velmi na turnaj ve Skutči, že si opět po dlouhé odmlce pěkně zahraju Ultimate, vypotím pár litrů potu, řeknu "Ahoj!" všem těm, které jsem bezmála půl roku neviděl, a vychutnám si dosyta večer plný neobyčejných zážitků. I přes malý problém hned na začátku , jako že se nesejdeme alespoň v počtu sedmi, se mi podařilo málem "vyplivnout duši". Přivlastnili jsme si totiž holky z Chomutova , které se také nesešly v hratelném počtu, ale v průběhu turnaje se rozmnožily na 10, a už se jelo. Všiml jsem si, že u některých hráčů se při zvýšení hladiny adrenalinu v krvi zvyšuje agrese vůči všem ostatním. Tito lidé mohou být do určité míry často i hnací silou v týmu v období klidu, ale ve chvíli, kdy jde do tuhého, přestávají se kontrolovat a nadělají více škody než užitku. Nikdy jsem neměl rád, když někdo někomu nadával (, ale skutečně nadával, není totiž nadávat jako nadávat) za jeho chyby při hře. Nadává-li hráči z cizího týmu, je to kruté. Nadává-li hráči ze svého týmu, je to při nejmenším blbost. Svého spoluhráče ještě více znejistí a ten udělá další zbytečné chyby a nebo v lepším případě přestane hrát. A pokud jde o jeho samotného, tak si také nepomůže. Kladu tedy Vám "zuřivcům" na srdce, není nutné za každou cenu zvítězit. Ta myšlenka člověka trochu zchladí. Co myslíte? A vám Monkeys chci poděkovat za možnost pěkně se vyřádit!

l i g a

Postřehy z orient'áku

- Všechno dobrý, jen jeden posez jsem hledal dvakrát. (Holoubek - Pd)
- Už dlouho nikdo nedoběh co? Nějak se to roztrhalo. (František - TM - organizátor)
- Šla jsem po cestičce, až jsem ji přešla. (Maruška - Pd)
- Rozumíš? -Ne! -Tak utíkej! (Andy + jeden z publika - PL - při pozdním příchodu na start)
- Hrozný nechápu nic....Hhhhéééé.....hodil jsem si směr a ono se to nějak uhlo. (Burton - Pd)

Výsledky 1. ligového turnaje Skuteč ´96:

Sk. A	PdF	3SB	Pd	Bw
PdF		1:15	0:15	4:10
3SB	15:1		7:5	14:5
Pd	15:0	5:7		13:1
Bw	10:4	5:14	1:13	

Sk. B	Pick up	PL	TM	SPLT
Pick up		1:15	3:14	8:5
PL	15:1		9:3	15:3
TM	14:3	3:9		13:3
SPLT	5:8	3:15	3:13	

Bw - SPLT 9 : 7
TM - 3SB 2 : 10
Bw - Pick up 8 : 5
PdF - Pick up 4 : 8
Pd - PL 8 : 7
PdF - SPLT 9 : 7

Hra o třetí místo: PL - TM 13:7
Finále: 3SB - Pd 5:9

Celkové výsledky:

1. **Pd**
2. **3SB**
3. **Prague Lions**
4. **Terrible Monkeys**
5. **Bowle**
6. **Pick up**
7. **Pd Free**
8. **SPLT**

Spirita dostal nováček ligy - tým SPLT.

ABC
tréninku

lekce 9.

Autor: Papá (Pd)

Jak nepřekážet a jak správně řešit herní situace

Náběhy jednotlivců již zvládáme a nyní si povíme, jak to dělat, aby jsme se při tom vzájemně nepletli.

Vše začíná dobře postavenou lajnou. Ta musí stát dostatečně daleko od disku a její délka souvisí s tím, co družstvo chce hrát. Je nutné si vemi rychle uvědomit který prostor obránce hazeče otevřel pro přihrávku a ihned se na hřišti posunout na správnou stranu. Obránce recivera si musí stoupnout do otevřené strany (obr.1). Pokud obránce brání past, tak musí být prostor podél čáry volný a útočníci musí nabíhat z téměř opačné strany hřiště (obr.2). Útočící družstvo musí být domluveno, jestli se pokusí o hoď a běž (obr.3), nebo zvolí postup vpřed s náběhy více hráčů (obr.4).

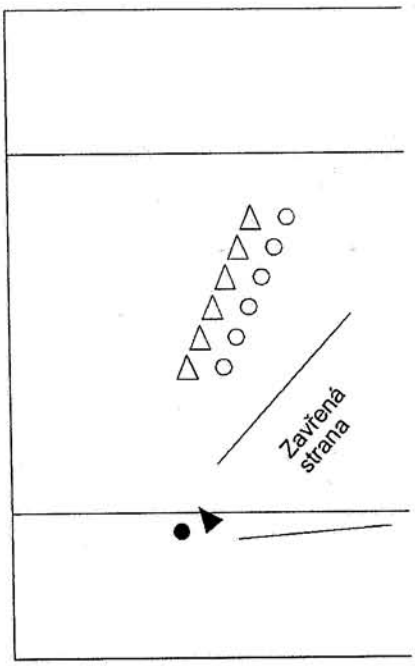

Obr. č.1

V prvním případě (obr.4) může být lajna roztaženější a hráči se soustředí především na posun lajny do útočné zóny. Midlové se mohou pokusit o uvolnění do strany na žebřík. Hráči tak nepřekážejí dvojici hendlerů, která má za úkol posunout disk až k zoně soupeře. Teprve před zonou se zapojují další hráči a hra přechází v klasické dobývání zóny.

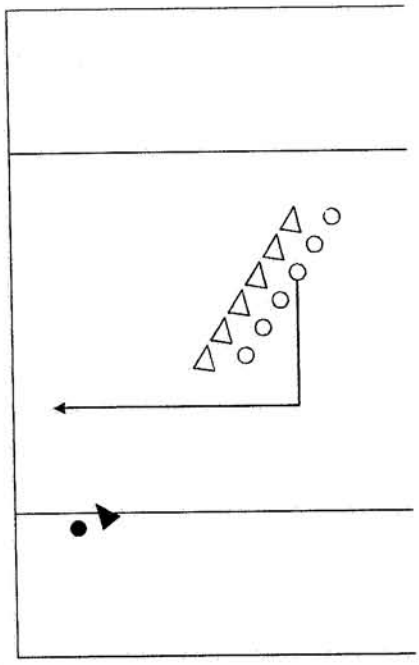

Obr. č.2

V druhém případě (obr. 5) může být lajna více nahuštěná a hráči (hendleři) postupně nabíhají pro disk. Midlové se snaží naběhnout na žebřík do stran a dlouhý využívá volného prostoru za lajnou k náběhu do zóny. Hráči kteří odhodí disk či nedostanou při svém náběhu přihrávku se vrací podél čáry zpět do lajny tak, aby nepřekáželi dalším nabíhajícím. V žádném případě se nesmí vracet prostředkem ani napříč hřištěm. Je lepší chviličku počkat za diskem, než přitáhnout svého obránce do středu hřiště a dát mu tak možnost srazit letící disk. S tím souvisí i to, kdo z jaké pozice vybíhá a jak jsou hráči při zahájení v lajně seřazeni. Pro obránce je samozřejmě větší překvapení když první náběh provede hráč z konce lajny, než když stále vybíhá ten, co stojí nejblíže disku. To co jsem psal již v minulých lekcích stále platí. Každý si musí pamatovat který post hraje a nesmí se plést v herních prostorách jiných postů. To samozřejmě musí vyžadovat i od ostatních hráčů. Pokud hráč vyběhne a uvidí, že se jiný spoluhráč pokouší o totéž je jeho povinností zvolit jiný náběh, nebo se vrátit

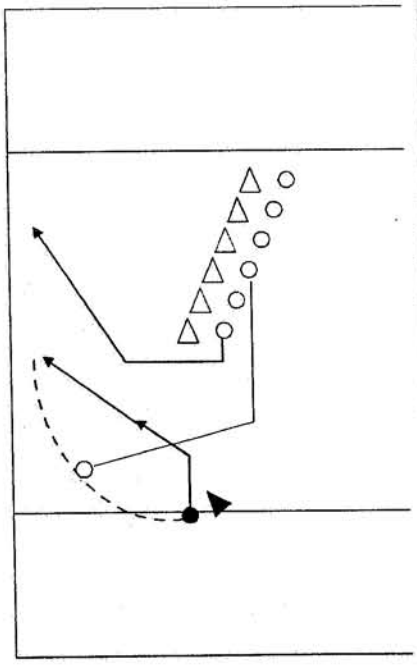

Obr. č.3

zpět do lajny. Při tom ale platí, že náběhy nesmějí následovat ihned po sobě, ale nesmí mezi nimi být ani příliš dlouhé pauzy, aby nedocházelo k zastavování útočné akce. Je třeba, aby se disk po hřišti stále pohyboval.

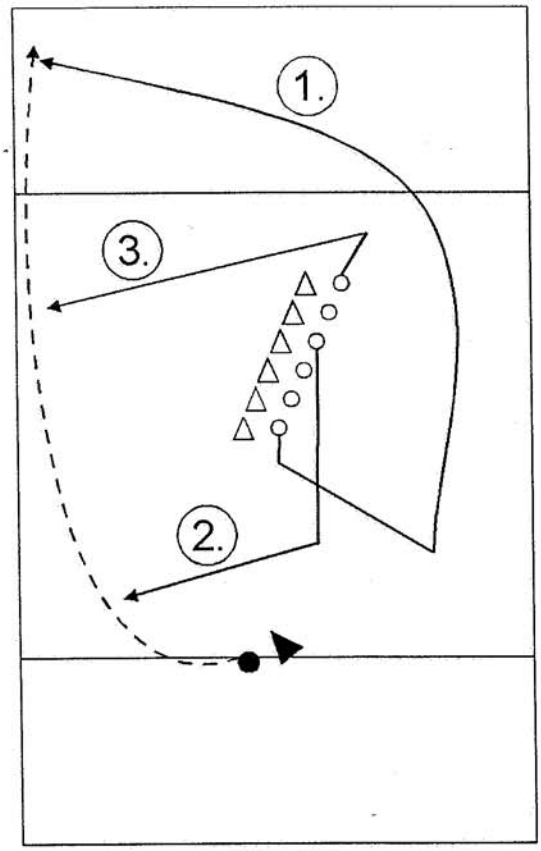

Obr. č.4

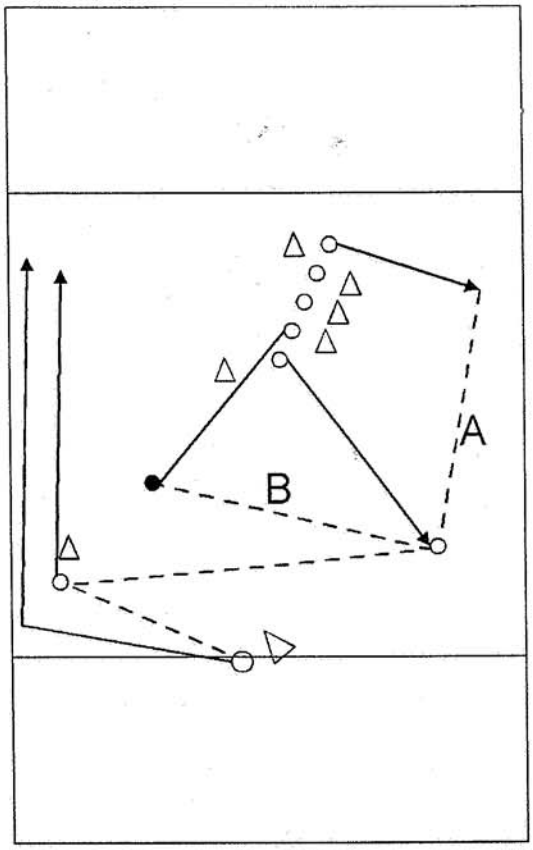

Obr. č.5

Hodiny bijí

NELIGOVÉ TURNAJE NA ROK 1996

Termín	Pořadatel	Místo konání
22.-23. června	MR Rakouska	Rakousko
20.-21. července	Oslavenci	Chrustenice u Berouna
28. října	Pd	??????????????

- Otevřené mistrovství Rakouska. Do 12.6. byla potvrzena účast pro 3SB, Pd a Terrible Monkeys. O případné účasti Prague Lions není doposud rozhodnuto a bude záležet na počtu přihlášených týmů odjinud.

- Pro místo konání Oslaveneckého turnaje byly po loňských dobrých zkušenostech a po nadšeném souhlasu Mezsányho opět zvoleny Chrustenice. Tropické počasí je též objednáno. Epesní pozvánečka s bližšími údaji by měla být zveřejněna v příští Pasti

- Již tradiční Závěrečný turnaj 28. října pořádaný Pd by se měl uskutečnit, avšak po peripetiích s hřištěm ČVUT nejspíše na místě zcela jiném, které je doposud i nám (Pd) neznámé.

PROFIL



Říká se, že když někomu zvoní v uších, tak jej někdo pomlouvá. VÍTEK GRIGARTZIK patří mezi ty, kterým by v uších mohlo zvonit nepřetržitě. Je to zvláštní, protože je jedním z mála, kteří pro České Frisbee dělají opravdu hodně - úspěch juniorů na Halovém Mistrovství ČR myslím mluví za vše. Abychom tedy nasytili lačné české ucho, požádali jsme Vítka o pár odpovědí na naše všetečné dotazy. Chtěl bych ještě předem upozornit, že se tento rozhovor odehrával korespondenčně.

Rosteš ještě?
Empiricky určitě.

Kdy jsi poprvé zakopl o disk, co jsi dělal předtím a co potom?
O disk jsem pořádně zakopl na sportovních kempech s výukou angličtiny a francouzštiny, které jsme s kamarádem organizovali převážně pro středoškoláky z celé, tehdy ještě ČSFR, v letech 1990 - 1992.
Předtím jsem trochu studoval, trochu filmoval a trochu kul pikle s kamarády s FAMU a DAMU.

Proč jsi se, na rozdíl od ostatních, rozhodl trénovat a ne aktivně hrát?
Důvodů je více, ale v zásadě spolu poměrně úzce souvisí. Stále jsem přesvědčenější, že rozvoji frisbee u nás mohu být více prospěšný jako „učící se" trenér a skaut, než třicetiletý hráč. Hlavním důvodem však bohužel zůstává vleklá nemoc krve.

Co předcházelo založení týmu, jeho vývoj, sponzoři a změny názvů?
Na tuto otázku jsem již částečně odpověděl dříve, co se vývoje týká, ten myslím kulminoval počátkem loňského roku, kdy junioři vyhráli v lednu mistrovství v hale a především únorový mezinárodní turnaj v Praze. Od té doby se začali rozpadat a dnes už prakticky neexistují. Holky mají, pokud si včas některé věci uvědomí, budoucnost ještě před sebou.

Proč trénuješ děti?
Myslím si, že je to jedna z cest k budoucími zkvalitnění hráčské základny u nás, a také se neustále utvrzuji v tom, že se mladší človíčkové učí mnohem rychleji než my „skoro" nebo „už" veteráni. Je ale třeba o tom více přesvědčovat všechny příští trenéry, kteří již těmito mohli být, kdyby si chtěli trochu více toho „frisbí" času udělat.

Jak vidíš vývoj ULTIMATE za poslední 3 roky u nás?
Asi takto:

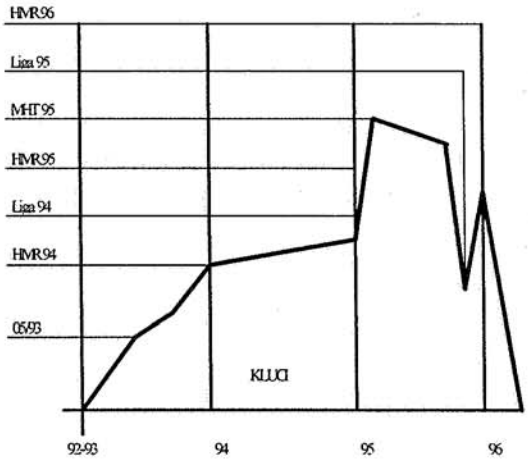

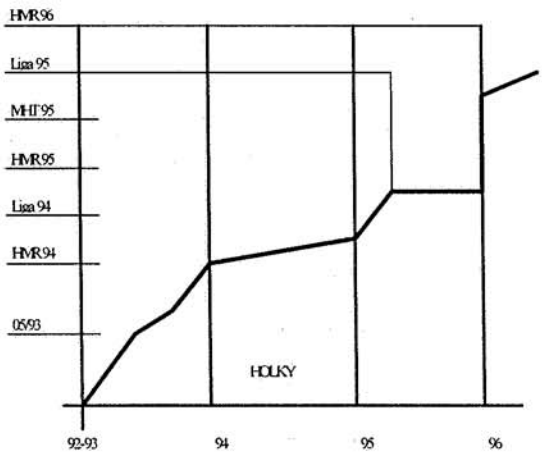

Co by sis v Ultimate přál, a co tě naopak štve?
Přál bych si, aby v blízké budoucnosti létaly talíře na každé základní a střední škole v tělocviku i mimo něj, a aby i stará babka kdesi v Lobendavě odpověděla na otázku „Co je Frisbí?" - „Frisbí, jóó to je ten umělej barevnej talíř, co se za nim ty mladý pořád honěj!!"
Mrzí mne, že většina těch starších, kteří pro rozvoj této hry mohli udělat mnohem více, doposud nepoznala, že se „zavírá do konzervy".

Finance. Napiš něco o tom, jak připravuješ turnaj? Proč se mi všechny „tvoje" turnaje zdají příliš drahé?
Přiznám se ti, že jsem tuto otázku tak trochu čekal, a zkusím tě tedy vytáhnout ze sna do reality.
Do dneška jsme organizovali dva venkovní (cenově srovnatelné s ostatními) a pět! halových turnajů. S týmem doktora Hanouska jsme jediní, kdo pořádali dvoudenní domácí halový turnaj a i on ti tudíž může potvrdit, jak je to s náklady takového turnaje. Proto už bývám někdy alergický na připomínky typu....jak to je předražené.....a kolik na tom máme!? Jediné, co se dá namítnout, jsou možná „krapet" dražší věcné ceny. Já si, ale myslím, že ceny z Mistrovství republiky by měly trvale tuto událost připomínat. A propos, vyúčtování turnaje je nyní vždy zveřejňováno v Pasti a fakturu za pronájem haly můžeme nechat otisknout také. Mimochodem, organizace příštího Halového Mistrovství jsme se z mnoha důvodů vzdali. Rád smeknu před tím, komu se při minimálně stejné kvalitě podaří zorganizovat tento turnaj bez přispění sponzorů znatelně levněji.

VÍTEK GRIGARTZIK
životní mezníky

1966 - (26.9.) porodnice Chomutov
1973 - ZŠ Chomutov
???? - badminton
1981 - gymnázium Chomutov
???? - softball
1985 - maturita
1985 - Právnická fakulta UK
1992 - FRISBEE
1992 - Sportklub Jenky
Sportklub 92'

Vím, že toho pro Ultimate u nás děláš dost, jak často a koho trénuješ?
To, kolik toho pro Ultimate dělám, nechám na posouzení těch, kteří toho udělali nebo dělají mnohem více. Trénování jsem v současné době vzhledem k jiným aktivitám a povinostem výrazně omezil. Dívčí tým jsem, jak už jistě asi víš, předal do osidel Mírovi Buršovi a sám se do září budu věnovat dvakrát týdně asi deseti až patnácti novým dívčím duším, které doufám zůstanou ze tří náborů v 7 - 9 třídách. Na první trénink jich přišlo třicet, tak jsem zvědavý, kolik jich vydrží.

Co ty a Štírek?
Je mezi námi „jistá" vzájemná náklonost a v mnoha věcech se na ni mohu stoprocentně spolehnout. Pokud ti to nestačí, zeptej se přímo jí, třeba vyzvíš víc.

Na první pohled to totiž vypadá, že mezi vámi nic není?
Víš, já tyhlety „obscénosti" na veřejnosti nemám rád.

Díky za rozhovor a hodně štěstí při „lovu" nových „BEE DUŠÍ".
(Neboj se Vítku, nás to ostatně taky čeká. B.)
- ptal se Dejv -
- přepis a design Bartloměj -

P.S. Část „Životní mezníky" byla sestavena za pomoci Štírka. Tímto bych jí chtěl poděkovat, a případně se Vítkovi omluvit, pokud některé údaje nejsou zcela přesné.

JAK TO BYLO S PRAŽSKÝM JAREM 1996 ?!

Autor: Dany (Pd)

Skutečnost, že se letos Pražské jaro neuskutečnilo, již asi zaznamenali všichni. Nezbývá než se všem, kteří se na turnaj chystali omluvit. V následujících řádcích se budu snažit objasnit, proč byl celý turnaj tak náhle zrušen, co to pro Pd znamená a vlastně celou situaci kolem fotbalového hřiště ČVUT.

Podmínkou pořádání turnaje je především to, mít ho kde uskutečnit, což v Praze může být situace zapeklitá i když právě na Strahově je hřišť několik. Všechna jsou však již dávno předem zamluvena pro jiné účely. S předsedou oddílu TJ Břevnov (hřiště u restaurace 1906) byla již ústní dohoda, avšak ve chvíli, kdy se vše mělo stvrdit písemně vyrukovali s jinými podmínkami (předběžná dohoda byla 900 Kč za hodinu, nyní požadují 1500 - no prostě podraz, dále se s nimi nemá cenu bavit). Tak trochu s úlevou přijímáme, že ze zahraničí přichází méně přihlášek než se předpokládalo. S tímto počtem týmů by šel turnaj při troše štěstí odehrát na jednom hřišti. Máme přece hřiště ČVUT a objednávka byla podána dávno předem. V úterý (tři dny před turnajem) přichází Papá s dopisem od kvestora (jak někdo poznamenal, to je vlastně takovej školník na vejšce). Vypadá to jako hodně špatnej vtip. Chceme-li hřiště, musíme zajistit sociální zařízení a předem složit 100 000 Kč - ta suma je opravdu šestimístná. Tyto peníze se mají použít na případnou opravu hřiště, jestliže bude poškozeno. Není co řešit. Tyto podmínky opravdu nelze akceptovat. Papá se ještě ten den snaží získat jiné hřiště z okolí, zvažuje se přesunutí turnaje někam zcela jinam. Nakonec se rezignuje, Jíťa s Jarkem překládají texty faxů, které ještě ten den Papá rozesílá zahraničním týmům, aby nikam nejezdili. Žádné Pražské jaro nebude - no co si budeme nalhávat, pěkná ostuda. Ruší se objednávka na ubytování - taky paráda, rezervačka v restauraci Na Hrádku no a ještě pár drobností jde do .....

Resumé: po loňském nepříliš vydařeném turnaji se letos ruší. Pěkné ostuda po celé Evropě. Turnaj, který se zpočátku slibně rozvíjel a měl i velmi dobrou účast ne jenom co do počtu, ale i kvality týmů ztrácí na dobré pověsti a plno týmů po letošní zkušenosti již asi nepřijede. Otázkou je, zda vůbec ještě zbyla v nás chuť a vůle pořádat příští ročník. Zase tady někdo „pěkně máknul" a úřednický šiml vesele zařechtal. A frisbee jde do ....

A jak je to s tím „naším" hřištěm doopravdy ? Hřiště ve slušném stavu nebylo nikdy, tedy co já pamatuju (asi sedm let) a to především zásluhou „správce". Ten si význam slova správce tak trochu popletl. Na hřišti značně nerovném vždy vesele bujel všechen možný plevel, tráva se moc nesekala (mohli jsme však přímo na hřišti sbírat žampijóny). Pečlivě se staral o chatu, ve které trávil většinu času, svůj trávníček před chatou a pravidelně venčil svého psa.

Loni při Pražském jaru spadlo trochu více vody než bylo zdrávo a hřiště (spíše drniště) to nemohlo přežít bez újmy. Vloni na jaře po tomto turnaji jsme měli přístup do doby, než se dá hřiště do pořádku, zakázán. Začalo se trénovat na louce za Věží. Fotbalové hřiště chátralo vesele dál. Na podzim vstup pořád zakázán - hřiště ještě stále není v pořádku. Letošní jaro - vstup zakázán nejdříve do rektorského dne (proč !, aby nešlo vidět že správce na něm téměř nic neudělal ?). Poté již na hřišti probíhá regulérní výuka. Správce nás však vulgárně vyhazuje. Podle něj hřiště je určeno jen pro výuku, nás vykazuje se slovy „Vypadněte odsať za věž a buďte rádi, že se můžete tady osprchovat". Do školy putují upozornění, že za devastaci trávníku nese vinu frisbee. Zaslechli jsme i něco v tom smyslu, že si tady nezahrajeme ani při turnaji. V té době nám to však znělo jako planá výhrůžka a předpokládalo se, že nakonec zdravý rozum se prosadí - neprosadil. Musím uznat, že cílevědomost a soustavnost s jakou správce proti nám vystupuje (proti Pd) je opravdu příkladná, škoda že více času a energije nevěnuje práci na hřišti.

Závěrem nezbývá, chceme-li se ještě někdy proběhnou po trávníku ČVUT, než si přát brzký odchod správce do důchodu, popřípadě nějakou nemoc, která by znamenala jeho definitiní odchod a nástup opravdového správce.

Fígle

Autor: Davídek

Dneska se pokusím popsat pár fíglů hracích. Momentálně mě napadaj dva, tak doufám, že si během psaní vzpomenu ještě na jeden (do třetice všeho dobrýho...)

Ten první rozkreslím a popíšu, protože články jsou honorovaný podle počtu řádků (ne podle kvality obsahu), tak proč bych si nevydělal ňákou tu kačku navíc.

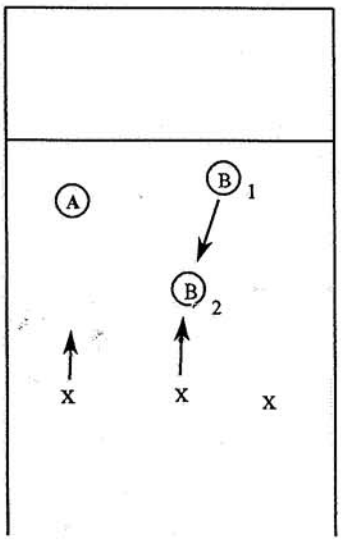

Výchozí pozice:

Hráč A je u disku, B je nabíhající, x jsou obránci, šipky směr pohybu.

Tenhle fígl se dá použít jen v případě, že disk po výhozu neletí daleko mimo hřiště a házející se dostane k disku, když jsou obránci ještě dostatečně daleko (± 15 m). Hráč B pomalu běží s pozice 1. do pozice 2. (směrem do středu hřiště).

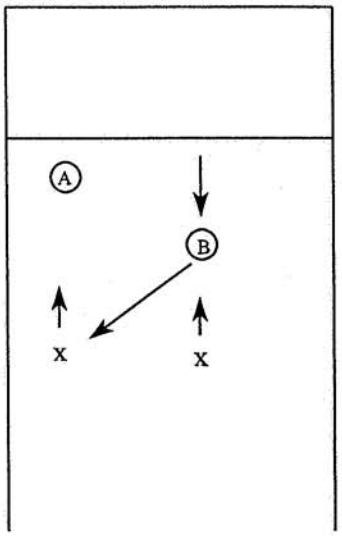

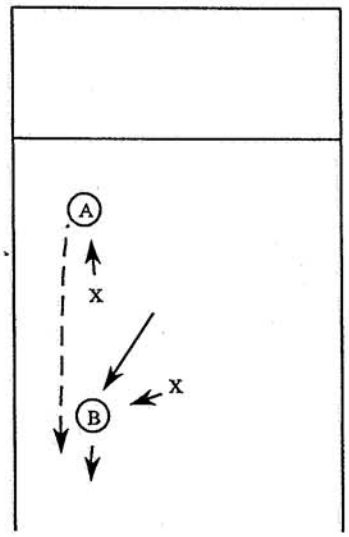

Obránci většinou přibíhají naplno a jen těžko mění směr. Na tom je vlastně postavenej celej fígl. Když je obránce vzdálenej od od hráče B zhruba 3 metry, tak tento útočník z pomalého běhu (vyčkávání) přejde do sprintu (ve směru šipky). Obránce větčinou nestačí zareagovat na změnu směru.

Fígl je úspěšnej jen když náběh načasuju tak, aby házející mohl hodit disk ve chvíli, kdy je jeho obránce ještě dostatečně daleko a nemůže zabránit hodu po lajně

Všechno teda závisí na odhadu situace a rychlé změně pohybu a směru. Existujou samozřejmě různé úpravy, ale to bych už mohl rovnou sedět na lavičce, kdybych to všechno prozradil.

Druhej fígl, kterej občas použiju (a předem připravím) se odehrává na druhým konci hřiště, tedy v zóně. Občas se v zóně postavím a hraju mrtvího brouka. Když obránce ztratí koncentraci, tak najednou vyrazím a ... udělám si dobrou palačinku. Teď jsem si to po sobě přečetl a on to zas takovej fígl není. No nevadí.

Nakonec ještě něco, co se taky nedá nazvat fígl, ale spíše návyk. Pokud bráním útočníka u disku, snažím se po hodu odběhnou dřív než on, aby mi neutekl na "hoď a běž". Ale to se mi daří tak z 50% (jestli si moc nefandím).

Na úplnej závěr bych chtěl říct to, že asi největší fígl je v tom, že mám v nohách mnohem víc tréninků než ostatní. Takže co takhle trochu víc trénovat ? (Burton by řek: Pán je profesionál ?)

INZERCE

Rozpadaj se Vám botky na frisbee, chcete nový model, aby jste mohli oslňovat spoluhráčky, barva obuvi Vám neladí k dresu. Nevadí! Nyní je zde jedinečná možnost vše napravit. Nedaleko hřiště Viktorie Žižkov je sportovní obchod s výše uvedeným zbožím. Je tu však háček. Na skladu nedisponují všemi velikostmi ani přesně požadovaným druhem. V obchodě však přislíbili, že při objednávce alespoň 15 kusů jsou ochotni zajistit dovoz do tří týdnů za cca 1400 Kč.

Kdo má zájem, nechť si zažádá o další informace, popřípadě dá objednávku Danymu nejpozději na turnaji v Budějicích.

KECY HECY

Divadelní výstup
Místo: Hřiště, Rotterdam (Holandsko)
Čas: Několik minut před jedenáctou dopoledne (19.5.1996 - nepodstatné)
Aktéři: Burton, Dany

Dany přihrává Burtonovi, disk však nemá ideální letovou dráhu a dopadá asi jeden metr od Burtona, který se v tom okamžiku nalézá v podřepu.
Burton (afektovaně): *"Ty debile, nemůžeš ten disk hodit pořádně!"*
Dany (skoro jako Burton): *"A co takhle kdyby jsi se ty trochu víc ohnul a hodil kostrou vole!"*
Burton: *"Ty už příště neházej ty svoje buchtičky, tohle nebudu dobíhat!"*
Dany: *"Tak tam přidej trochu obětavosti!"*
Burton (se smrtelně vážnou tváří): *"Zbláznil ses. Po ránu ještě nejsem rozhejbanej a něco bych si utrhnul!"*

Kráska a zvíře
Naši zpravodajové zjistili, že se Maruška (Pd) v poslední době stále častěji vyskytuje na dostihovém závodišti ve Velké Chuchli. Není však známo, zda zvýšený zájem o koníčky způsobila možnost snadného výdělku ze sázek nebo potřeba přiučit se něčemu z umění žokejů. Vzhledem k tomu, že je Ruda (Pd) momentálně indisponován, naši experti se přiklánějí k druhé verzi.

INZERCE
Milá Ježurko ❣
Děkuji ti za nádhernej první májovej víkend a doufám, že ty další budou zase tak hezký. Taky doufám, že nám co nejdříve odpadne to smutný nedělní loučení.

Tvůj Milej.

Milé 3SB !
Děkuji ti za krásnou hru a výbornej výkon na sobotní párty. Pevně doufám, že jsme ty PrDy nakousli a příště je dojedem.

Tvůj trenér.

Burtonův "orientační" běh po vyznačené, ale i nevyznačené části mapy HORKA sestavený podle očitých svědků.

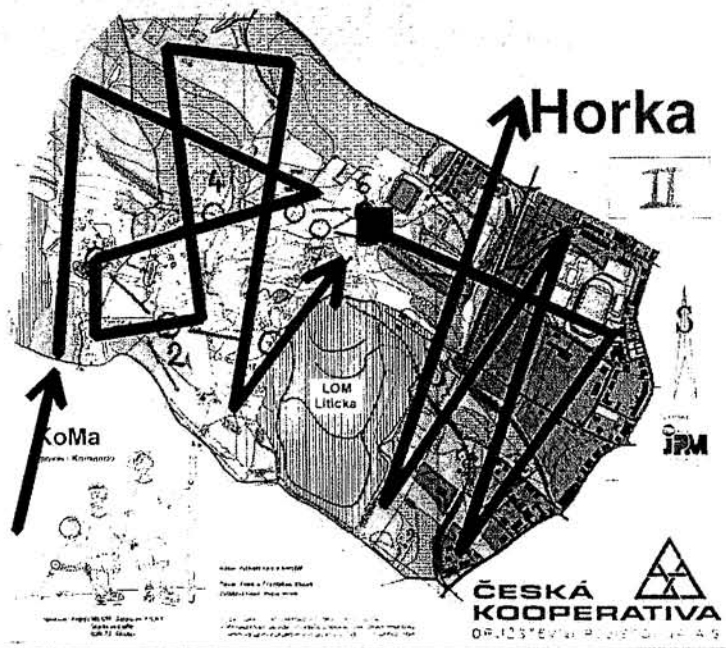

PAST
Ultimate ... jediný způsob jak létat

Veškeré dopisy, dotazy, připomínky nebo kritické poznámky zasílejte na jednu z následujících adres:



Rudolf Ringelhán
Lipecká 371/4
Praha 10 - Malešice
108 00
tel.: (02) 771133
nebo
Daniel Hokeš
Pod Palatou 5
Praha 5
150 00
tel.: (02) 523123

Opravička!

V minulém čísle došlo mojí nepozorností k faktické chybě. Číslo minulé Pasti není 2 :4 jak bylo vytištěno na titulní straně, ale 3:3. Jak podotkl Dany, ale součet je správný. Správné číslo dnešní Pasti je 4:3. Speciálně se tímto omlouváme Mezsánimu, který se dlouhé dvě hodiny snažil špatně očíslovanou Past zařadit do své kolekce a stále mu to nevycházelo.

Ruda

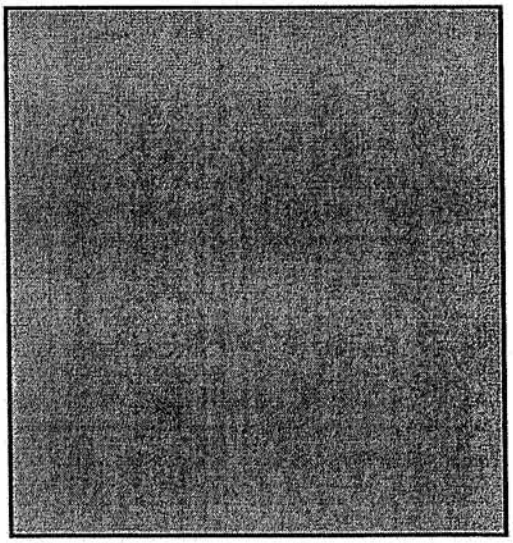

Tak takhle by to mohlo v budoucnu vypadat, kdyby se na nás každý koho požádáme o příspěvek do Pasti, a on přijme, vykašlal. Tento prázdný prostor proto věnujeme Jardovi (PL), Aleně (PL), Vlad'ce (TM) a Frantovi (TM).

PAST - časopis věnovaný hře zvané Frisbee Ultimate a lidem, kteří ji mají rádi. Redakce: vydavatel: Ruda (Pd), šéfredaktor: Dany (Pd), distributor: Libor (Pd), tiskař: Petr (Pd), dále spolupracovali: Papá (Pd), Davídek (3SB), Burton (Pd), Filip (3SB), Marek (3SB), Hanous (Bw), Radka (BJ), Zdeněk (Bw), Štírek (NK).

SPIRIT OF THE GAME

PAST

ULTIMATE ... jediný způsob jak létat !

Skóre 5:3 | Vydává PAST f. s. b. o. | 29. 6. 1995 6

ZMATEK, ZMATEK, ZMATEK

Autor : Dany

Toto číslo Pasti se Vám s největší pravděpodobností bude zdát krapet zmatené, jak již je téměř zvykem, ale nechtěli jsme Vás ochudit o nějaké to počteníčko na prázdniny. Past je zcela podle tradice dopisována v den, kdy se bude i tisknout, ve spěchu, bez dostatečné a odpovědné korektury

Především se dozvíte téměř všechno o Burtonovy, který se ve své rubrice zeširoka rozhovořil o svém životě. V moci našeho redakčního počítače jsou však i malé fonty a malé mezery mezi řádky a tak vyzbylo místo i na pro jiné příspěvky. S knižním vydáním Burtonových memoárů se zatím nepočítá.

Dále Vám předkládáme první část pravidel Double discu, v českých zemích známého spíše jako Pičky. Uveřejnění pravidel by mělo navázat na článek v minulé Pasti přeložený z internetu o Double discu.

Papá shrnul dosavadní vydání ABC a obohatil o další poznatky a přidal další náměty k treninku a hře. Podle mého jsou právě tyto články to nejlepší co v pasti kdy bylo k dočtení a shlédnutí. Doufám, že v této nelehké práci vydrží a ještě lépe by bylo, kdyby se našli i další. Také se mu tímto chci za redakci omluvit za špatné číslování.

Doufám, že i pozvánka na Oslavenecký turnaj nebude přehlédnuta a mnozí nás přijedou podpořit při oslavě svátků a narozenin.

ČAF?, aneb zmatená úvaha těsně před usnutím

(autor: Libor Pd - Pražská sedma)

K popudu napsat tento článek mě přivedl fakt, že mi dvakrát v jednom týdnu bylo oznámeno Asociací, abych udělal to a ono do 8dnů.

Poprvé to byl reprezentační příspěvek na MS v hodnotě 3.000 Kč a podruhé jsem měl dodat Grant na rok 1997 (chci doplnit minulé číslo, kde v rubrice ČAF informuje nebyla zmínka o Davídkovi v souvislosti s Grantem, ikdyž právě díky jemu jsme jej tento rok podali v termínu). Teď to asi vypadá, že chci pouze *rejpat*. Já jsem však rád, že příspěvek byl oněch pouhých 3.000 Kč a né mnohem více, a že jsem mohl pomoci při činnosti Asociaci. Co to mě poněkud vyvedlo z míry byl onen termín - něco málo přes jeden týden (možná to bylo i proto, že mi prozměnu chybí peníze a nově i čas). A asi zde bude ten zakopaný pes.

Ačkoliv to na začátku roku vypadalo, že se tento rok v činnosti Asociace vůbec nic nestane, začali jsme zrušením valné hromady na halovém mistrovství republiky v Chomutově. Poté nastal obrat a vypadalo to zase naopak, že Asociace začne fungovat. Na halovém turnaji v Praze se sešli zástupci družstev a byl dokonce pořízen zápis. Tím to ale skončilo a nic se nestalo. Jak na Tvrďárně, kde se sice uskutečnila valná hromada, ČAF se však nesešla, tak i ve Skutči mi Asociace přišla jako mrtvý brouk. Dokonce jsem i zaslechnul, že na turnaji se sejít nedá, protože všichni hrají a večer jsou zcela utahaní a neschopni úřednických výkonů. Toto sice pravda asi bude, přesto si myslím, že by to mělo jít. Takže veškerá činnost a hlídání všech termínů zbyla pro změnu na Papá a Davídkovi a tak se není co divit, že se občas něco *honí* na poslední chvíli.

Proč se však ČAF není ochotna sejít na turnajích, protože představa, že se členové Asociace sejdou mimo turnaj mi přijde naprosto fantaskní, neboť najít místo a termín pro lidi bezmála z celé republiky při jejich vytíženosti a aby to nebylo na turnaji, si myslím, že je zcela nemožné. A vůbec nechci pomyslet na to, že příští rok už Davídek nebude v Praze a Papá se prozměnu začne věnovat své rodině a ...

A tak jen doufám, že se na tomto turnaji ČAF sejde (pokud možno v neděli, aby byl přítomen i Papá), příjemně si popovídá a alespoň se dohodnou, jestli je něco nutno udělat a do kdy.

ABC
tréninku

lekce 8.

Autor: Papá (Pd)

Prošel jsem všechny pasti a s hrůzou jsem zjistil, že ač číslem 10 je toto pokračování ABC již dvanácté. Stejně si dovolím rekapitulovat minulost a převést ji ve stručné desatero hráče.

Past č.

1. Obecně o tréninku - věda a ultimate 1/2
2. Přípravné období a potřeba kondiční přípravy 1/2
3. Kondiční příprava - rozpis tréninků běhání 2/2
4. Házení a chytání - základy 3/2
5. Házení a chytání - pivotování 4/2
6. Klamání - jak klamat markera a defendera 5/2
7. Signál - popis jednoho signálu 7/2
8. Hráčské posty - kdo kam na hřišti a proč 1/3
9. Drily - několik cvičení na házení a chytání 2/3
10. Orientace při odhodu - rychlé zpracování a odhod 3/3 -{4/2}
11. Herní situace - spolupráce týmu a postů 4/3

DESATERO pro dobrou hru

1. ***MYSLI*** - kdy,kam a jak naběhnout,přihrát a zmizet
2. ***NEVYZRAZUJ*** předem svůj úmysl kam a jak hodit či naběhnout
3. ***FINTUJ*** při hodu i náběhu
4. ***HÁZEJ*** tak prudce či pomalu, jak situace vyžaduje
5. ***ČTI A SLEDUJ*** stále disk dokud jej nedržíš
6. ***CHYTEJ*** zásadně disk oběma rukama - pokud je to možné
7. ***BRAŇ*** stále těsně u soupeře s plným ***NASAZENÍM a SOUSTŘEDĚNÍM***
8. Hraj ve ***SVÉM*** hráčském ***PROSTORU***
9. ***NEZNERVOZŇUJ*** spoluhráče radami a nadávkami
10. Hraj pro ***DRUŽSTVO*** ne pro sebe

Taktika družstva:

Útok

Začneme na lajně. Dostali jsme bod a tak budeme útočit. Je třeba abychom si ujasnili co budeme hrát za útok,kdo sebere disk, kdo bude první nabíhat a proč. Pak určený hráč teprve zvedne ruku a dá pokyn soupeři k výhozu. Po příjmu disku se pak pokusíme zrealizovat náš plán. Ten bude souviset s tím, koho máme na hřišti, kdo stojí proti nám celkově a kdo konkrétně proti jednotlivým hráčům.

Jaké máme možnosti ?

- lajna ustoupí co nejdál a nechá dva nejlepší hendlery disk posunout co nejblíže zóně a pak se odpočinutí hráči uvolní a dají bod.
- postavíme normální lajnu a zahrajeme nacvičený signál - sving - žebřík. Máme určené hráče na náběhy a ostatní plní fci klamací a čistící.
- rozhodneme se pro postupný útok bez specifického určení náběhů. Pak striktně dodržujeme posty a způsob jejich náběhů.

Obrana

Opět začínáme na lajně. Tentokrát došlo k radostné události, bod jsme dali a proto budeme připravovat obranu. Pečlivě se rozmyslíme zda osobka či zóna. Při zóně je třeba určit lidi do zámku, střední a dlouhého a domluvit se, kam se bude bránit první hod. Při osobce si každý hráč prohlédne soupeře a zhodnotí zda je schopen ho dostatečně ubránit a pokud ne, tak se pokusí najít nejlepší řešení s ostatními spoluhráči. Kterou stranu bránit a k jakým hodům soupeře nutit. Pokud jsou tyto činnosti domluveny,nastane ten správný okamžik kdy určený hráč zvedne ruku s diskem a po signálu soupeře provede výhoz.

Vše podrobnější o tomto tématu již hraničí s nově otevřenou Davídkovou rubrikou FÍGLE. Nebudu mu proto fušovat do řemesla a končím.

OPRAVIČKA : potěšilo by nás, kdyby rubrika FÍGLE nebyla rubrikou do které přispívá pouze Davídek, ale všichni kteří už o frisbee něco vědí, jsou ochotni při něm trochu přemýšlet a o své nápady se podělit s ostatními.

ČAF NEINFORMUJE

A proto alespoň několik poznámeček :

- tým Pd dopusud označován jako Pd A a Pd B je již minulostí. Nyní je již jen jeden tým Pd a bývalé PdB budou dále vystupovat pod názvem ***Pražská sedma***.

- Bad Joke se s definitivní platností rozpadli. Termín pohřbu zatím nebyl stanoven, nechť jim je zem lehká. Tímto také je třeba upozornit, že ne všichni chtějí pověsit frisbee na hřebíček a nabízejí svůj um a hráčské dovednosti pro týmy pozůstalé.

- dotaz - zaplatily příspěvky opravdu všechny týmy ?

redakce Pasti

Začínáme od útlého mládí

V minulém čísle Pasti v rozhovoru Vítek apeloval na všechny, že s treninkem frisbee je zapotřebí začít již záhy. Toto však není nic nového. V duchu této myšlenky Honza Hanousek (BW) započal s výcvikem svého synka Nicka již před dovršením prvního roku života jak dokazuje i níže přiložené foto :



Od Pípy

16.-19. května, Rotterdam

Autor : Dany (Pd)



Po dlouhých čtyřech letech opět zavítalo družstvo z Čech na turnaj v Rotterdamu. Poprvé v roce 1992, kdy v Čechách existoval zatím jenom jeden tým (Prague Devils) a frisbee u nás bylo teprve v počátcích , no a letos podruhé, nyní již Pd s pomocí Prague Lions, jako relativně zkušený tým, který již nemá v úmyslu jen sbírat zkušenosti a každý bodík bouřlivě oslavovat, ale i pokud možno dosáhnout nějakého přijatelného umístění. Jak se to teda všechno seběhlo ?

Jako dopravní prostředek bylo zvoleno auto. Po vzájemné dohodě jsme zvolili značku vozů Škoda Forman. Důraz byl kladen i na celkové sladění barev jednotlivých vozů a jelikož převládali příznivci Sparty, barvy žlutá, modrá a červená nebyla překvapením.

První optimistické předpoklady počítali s odjezdem již v úterý večer - celá volná středa by se mohla věnovat důkladné prohlídce Rotterdamu či Amstrerodamu. Chybný odhad, ještě v pondělí ve večerních hodinách nám chybělo jedno auto. Odjezd odložen na středu ráno. V úterý odpoledne však Jeff oznamuje, že ještě ve středu ráno musí do práce. Odjezd prvních dvou aut stanoven na devátou, před jedenáctou se odjíždí z Prahy, před Plzní (krátké bloudění) jedeme na objed, kde se máme sejít se zbývajícím autem. No prostě normálka. Po šesti hodinách od stanoveného času odjezdu jsme na přechodu v Rozvadově. Jo a tady milá německá celnice. Moc jí to slušelo, ale potom debilní dotazy - Schpreche Sie Deutch - odpověď Ne !, podala nám papír s česky psanými otázkami, jestli něco nevyvážíme, opět nás nezaujale a následuje stručná odpověď - Ne ! Následovalo odstavení auta, vyndavání zavazadel a následné vybalování. Dokonce i obdivovala Michalovi slipáče, ale nic nenašla - uf. Ostatní přejeli také bez ztráty bodů. Poté již cesta pěkně utíká, následuje asi hodinová zácpa před Norimberkem. Auta jak je zvykem se ztrácejí, aby se posléze zase našla. Před Holanskými hranicemi se však naše žluté autíčko ztrácí nadobro. Samozřejmě jako jediné nemá plánek s popisem cesty v Rotterdamu k místu konání turnaje. Lovíme v paměti (někteří plánek letmo zahlédli v Praze), ptáme se pumpaře - zmatená odpověď, dotazujeme se v autě, které zastavilo v jedné postranní uličce před náma. Tam nám však místo popisu cesty nabízejí kokajn - s povděkem odmítáme, následuje několik koleček po Rotterdamu. Zastavujeme dvě vrávorající postavy. Na náš dotaz neodpovídají jednotně. Něco blekotají o nějaké cestě dokopce - říkáme si že jsou opravdu pěkně namazaný, no viděli jste někdo nějaký kopec v Holandsku ? Jako kopec byl nakonec identifikován jeden z nadjezdů. Posléze asi po hodinovém bloudění po městě nacházíme i hřiště. Zbudovat stany a do hajan.

Tak a nyní krátce ke hře. Za čtyři dny jsme sehráli celkem třináct utkání - pěkná porce. Již po shlédnutí prvích utkání je vidět, že úroveň hry jednotlivých družstev asi nebude špatná, k prvnímu utkání nastupujeme proti starým známím Skywalkers. Prohráváme, ale nebyla to až zase taková tragédie. Trochu nás zaráží organizace jednotlivých zápasů. Pořadatelům se nepodařili zajistit počítání stavu při jednotlivých zápasech ani počítadla, absence kuželů a lajny jen sporadické. Měření času poněkud zmatené a když jeden zápas se přetáhl, ten následující měl poněkud pochybnou délku a nakonec ani hřiště nevynikala kvalitou.

V základní skupině pět zápasů vyhráváme, dva prohrané. Za zmínku stojí pěkný zápas s výtězným koncem proti Francouzským mástrům, vyklepáváme kočičky ze Švýcarska 13:0 (trochu nás mrzelo, že letos nebyla vyhlášená kategorie ženy) a zápas proti Violenty Happy (budoucí výherci skupiny) se kterými prohráváme o dva body, škoda. Další zápasy v naší skupině, do které jsme postoupili, stáli celkem za prd. Prvotní občasné zvýšení hlasu se postupně stává normou pro komunikaci mezi námi a hra i podle toho vypadá. Ti služebně starší se úspěšně navzájem znervózňují a srážejí si bojovou morálku. Ti méně zkušení z toho asi musejí bejt pěkně na prášky, vůbec jsem jim nezáviděl. Někteří se začínají vyžívat v soustavném urážení těch druhých, čímž se sami výborně baví. Lijoni si jdou spíše po svém a i ve hře se projevují jisté nesoulady, které jsou zapříčiněny nejspíše trochu jiným pojetím hry v Pd a Prague Lions. Zde jsem si musel vzpomenout na Papáho, že asi nebude nic jednoduchého sladit celé reprezantační družstvo na Mistrovství světa ve Švédsku, kde bude každý pes jiná ves. V sobotu vše vrcholí, já osobně jsem již pěkně zpruzenej a nebejt Rotterdam tak daleko, asi bych si zabalil kufry a odjel domů. Ještě štěstí, že v neděli poslední zápas

o 23. místo v celku pěkném zápase vyhráváme. No a dál tam byla taky party s rožněním, pivní závod, kterého jsme se nezúčastnili, dvě návštěvy centra Rotterdamu, kde jsme se pokusili vyhledat historické památky a taky tradičně fajn snídaně. Zde se mi nějak nepodařilo se příliš rozpovídat, ale to, co si hlavně pamatuju z Rotterdamu bylo to přihlouplé navážení se do druhých a neustálé spory na hřišti, jakmile se přestalo dařit při hře..

Nakonec vyhlášení. Končíme na 23. místě z celkového počtu 45. Možná jsme měli navíc a některé zápasy o konečné umístění jsme asi mohli vyhrát. Na druhou stranu však jsme celkem se štěstím postupovali ze základní skupiny.

Cesta domů již bez závažnějších problémů. V pondělí k ránu se všichni ocitáme v Praze.



THC

Závěrem : turnaj v Rotterdamu je nejspíše největším turnajem v Evropě a rozhodně stojí za to si tam zahrát. Náklady jsou na první pohled vyšší, ale je když si uvědomíte, co všechno je v ceně (čtyři snídaně, dvě večeře, triko, celkem čtyři dny hraní a jedinečná atmosféra), opravdu se vyplatí si tam udělat výlet. Organizace až na výše zmíněné výtky bez problémů a celou tu masu asi pětiset lidí vcelku s přehledem zvládla. To, co se dělo mezi námi v družstvu je již něco trochu jiného a bohužel toto již pozoruju v Pd delší dobu. Mám-li srovnat kolektiv z roku 1992 a 1996 tak jednoznačně bych se přiklonil k tomu z roku 92. Myslím si, že je opravdu škoda, že si tak trochu začínáme navzájem otravovat život a to co nás drží pohromadě asi za nedlouho bude jenom to frisbee a to je pro toho, který většinu času tráví v blízkosti létající placičky trochu málo. Projev lidí a celého kolektivu z roku 92 mě osobně připadal inteligentnější a především přátelštější.

Naše výsledky z Rotterdamu :

ČTVRTEK - Zápasy v první skupině

THC - SKYWALKERS	5:9	D
THC - VIOLETLY HAPPY	7:9	GB
THC - HANSA 49ers	13:3	D

PÁTEK - zápasy v první skupině

THC - HEAD RUSH	6:9	GB
THC - FRENCH MASTERS	13:6	F
THC - SWISS ANGELS	13:0	CH
THC - DDT	13:4	NL

- zápasy ve skupině 3 a 4 týmů

THC - COTA RICA	5:11	I

SOBOTA - zápasy ve skupině 3 a 4 týmů

THC - KANGAROOS	4:10	D
THC - TEKIELA	5:11	
THC - FENRIS	3:13	
THC - SUNTANS	5:11	

NEDĚLE - zápasy o umístění

THC - PATU HARLESI	6:8

- zápas o 23 místo

THC - HEAD RUSH	13:10



THC při útoku

Překlad : Jarek (Pd)
Přepis : Libor (Pd)

Pravidla - PIČKY

PIČKY (Přeloženo z The Official Rules of Flying Disc Sport 1996 - Double Disc Court, vydal: Word Flying Disc Federation)
Komentář: Pičky je hra, kterou hrají dvě družstva. Každé družstvo má dva hráče a jeden létající talíř. Úkolem družstva je bránit své území (vlastní pole) proti útočníkům.
Útočí se dvěma způsoby:
1) hozením jednoho ze dvou disků tak, aby se disk zcela zastavil v soupeřově poli, aniž by se kdy dotkl území mimo hranice hracího pole
2) hozením tak, aby se oba talíře dotkly soupeře nebo soupeřů ve stejný okamžik.
Družstvo si připočte bod, kdykoliv provede úspěšný útok, nebo když protihráči hodí disk mimo hrací pole.Vyhrává družstvo, které první docílí požadovaného počtu bodů, který je určen pravidly soutěže.
Účelem následujících pravidel je poskytnout instrukce k hraní této hry. Hry s létajícím talířem tradičně spoléhají na sportovního ducha, který vkládá zodpovědnost za hru na bedra samotných hráčů. Hra by se měla vyznačovat vysokým stupněm soutěživosti, ale nikdy ne na úkor vzájemného respektu mezi protihráči, pravidel, nebo prosté radosti ze hry. Ochrana tohoto základního prvku slouží k eliminaci nežádoucích úkazů ze hry. Takové chování jako zesměšňování soupeře, nebezpečná agresivita, vědomé porušování pravidel, snaha vyhrát za každou cenu apod. je prohřeškem proti sportovnímu duchu a všichni hráči se jej musí vyvarovat. Chování, které je v rozporu s tímto základním pravidlem, může mít za důsledek penalizaci nebo diskvalifikaci ředitelem turnaje.

Obsah

1. Interpretace
2. Hřiště
3. Disky
4. Pravidla hry
4.1 Způsob hry
4.2 Hra
4.3 Házení
4.4 Chytání
4.5 Nadhození
4.6 Skórování
4.7 Porušení pravidel
5. Pozorovatelé

1. Interpretace

Konečná interpretace pravidla ducha tohoto dokumentu je v rukách ředitele nebo hlavního rozhodčího turnaje.

2. Hřiště

2.1 ROZMĚRY: Pičky se hrají ve dvou hracích polích, které mají tvar čtverce o straně 13 m a jsou od sebe vzdáleny 17 m. Minimální vzdálenost je 5 m. Diváci by neměli stát blíže hřišti než 2 m, nejlépe však 5 m je-li možné.

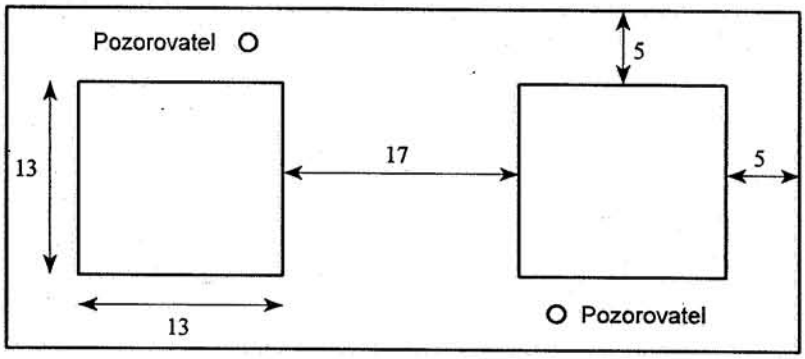

2.2 POVRCH: Hřiště na Pičky může mít jakýkoli povrch (doporučuje se udržovaný trávník) pokud je rovný, bez překážek a děr a zaručuje bezpečí při hře.

2.3 OHRANIČENÍ: Hrací pole by měla být ohraničena naplocho ležícími pásky o průměru ne větším než 10 mm a ne menším než 5 mm. Tyto hranice nejsou součástí hřiště.

2.4 OZNAČENÍ rohů: Rohy hracích polí by měli být označeny kuželi vyrobenými z ohebného materiálu jasných barev. Jejich výška a šířka by neměla být větší než 13 cm a menší než 9 cm. Kužely by měli být umístěny v rozích hracích polí a nejsou považovány za součást hracích polí.

3. Disky

A. Použity mohou být jakékoli disky, které vyhovují požadavkům WFDF (World Flying Disc Federation) -viz článek 1, specifickým požadavkům 3 B. a jsou přijatelné pro oba týmy.

B. Zvláštní omezení: Z důvodů zvláštností hry a bezpečnosti při hře musí disky vyhovovat jak všeobecným požadavkům WFDF , tak i následujícím specifikacím:
(1) Konfigurace okrajů: Musí dosáhnout konfigurace okraje s hodnotou 75 nebo větší (nesmí být zkosen).
(2) Váha: Nesmí vážit více než 6,7 g/cm vnějšího průměru.
(3) Rigidita: Nesmí přesáhnout tlak 9,1 kg (měřeno meodou testování ohebnosti)

C. Pokud se tými nemohou shodnout, oficiální disky pro hru budou oranžové disky 23A či 23B značky Frisbee o váze přibližně 110g.

Zveme všechny nadšence a
nadšenkyně honící se za diskem
nebo za půllitrem, nejlépe však
obojím, na třetí ročník
oslaveneckého turnaje
nazvaného

Turné 23-7

Kde: Chrustenice u Lodenic u Berouna (jako loni)
Kdy: 19.-21.7.1996 tj. nejbližší víkend před 23. červencem
Proč? : zahrát si Ultimate, popít s kamarády, oslavit cokoliv, vyspat se s kýmkoliv (třeba s opicí)
Co nabízíme: hřiště na Ultimate, plac pro stany, snídani, štěňátko s pivečkem a spoustu jiných radostí
Co požadujeme: velmi malý peníz, alespoň jednu láhev jakéhokoliv pitiva = vstupenka
Doporučujeme: přicestovat vlakem směr Beroun (přes Rudnou u Prahy) nebo autobusem ze stanice metra „B" Zličín, vzít si sebou stan, spacák, disk, kopačky a ochranu (před deštěm)-

P.S. Po zkušenostech z minulých ročníků jsme rozhodli, že přivést nějakou láhvinku bude povinnost (stejně většinu vypijeme, proto něco tekutého rozhodně přivezte s sebou).

Ultimate

D. Pokud se týmy nemohou shodnout na dvou oficiálně schválených discích, které jsou v sekci 3C, situace se dá vyřešit dvěma způsoby:
(1) každý z týmu dodá do hry jeden oficiálně schválený disk, nebo
(2) není-li toto řešení pro oba týmy akceptovatelné, rozhodne se rozhovorem . Vítězný tým pak dodá do zápasu oba oficiálně schválené disky.

4. Pravidla hry

4.1 Způsob hry:

A. Předběžné kroky:Nejdřív by družstva měla vyřešit tzv. předběžné kroky pomocí rozhozu. Družstvo, které rozhoz vyhraje, má možnost výběru ze tří níže uvedených bodů pro první výměnu zápasu. Družstvo, které prohrálo, má možnost si vybrat ze zbylých dvou bodů a poslední možnost výběru má opět družstvo, které rozhoz vyhrálo:
(1) pole, které budou bránit,
(2) jaký tým zahájí zápas (initiation),
(3) jaký tým oznámí svého podávajícího hráče (server)

B. Připravenost: Družstva se připraví na zahájení hry tak, že se postaví do hracího pole, které budou bránit. Jeden hráč z každého družstvabude mít disk a připraví se k servisu. Servírující hráč zaha. jovacího týmu musí 3 sekundy před zahájením podání zaujmout a držet pozici ve svém hracím poli. Po zahájení odpočítávání podání se tento hráč i všichni ostatní mohou po hřišti pohybovat jak chtějí.Podání musí být učiněno z hracího pole.

C. Podání: Hra začíná současným vyhozením disků podávajícími hráči po odpočítání nepodavávajícího hráče zahajovacího týmu. Hráči týmu se musí na podání střídat. Odpočítávání se děje následujícím způsobem: "Připraveni, tři, dva, pičk in! (ready, one, two, throw)". Mezi jednotlivými slovy musí být pravidelné intervaly. Celková doba odpočítávání nesmí být kratší než 2 sekundy a ne delší než 3,5 sekundy. Podávjící hráči musí disky vyhodit zároveň se slovem "pičk in (throw)". Těsně před odpočítáváním oznámí odpočítávající hráč skóre tak, že počet bodů zahajovacího týmu uvede jako první.

D. Nesprávné podání: Pokud nedojde ke správnému odpočítávání, nezahajující tým může oznámit "Chybné odpočítávání (Bad call)". Hodí-li podávající hráč příliš brzo, pritihráč může oznámit "Brzo (early)". Hodí-li podávající hráč příliš pozdě, může protihráč oznámit "Pozdě (late)". Aby tyto protesty byly platné, musí být učiněny okamžitě. Tým, který toto oznámení učiní, si buď může připočítat body, které při podání získal, podání zopakovat a nebo byly-li oba disky při podání chyceny, může, poté cose hráči připraví, nechatpokračovat ve hře.

E. Nesprávní podávající: Pokud si jakýkoli hráč uvědomí, že podání bylo provedeno nesprávnými hráči, musí okamžitě ohlásit "Špatní podávající (wrong servers)". Pokud je oznámení učiněno buď předtím, než se disk dotkne země, nebo před první následující přihrávkou, musí být podání zopakováno bez ohledu na výsledek na tohoto podání. Jinak hra pokračujeaž do ukončení výměny s následným normálním bodovým ohodnocením. V každém případě provedou následující podání hráči původně k tomu určení.

F. Zahajování: Zahájení první výměny hry bude provedeno tak, jak je popsáno v sekci 4.1A. U následujících výměn a opakování ve hře bude zahajovacím týmem ten, který získal předešlý bod. V zápasech na více než jednu hru bude zahajovacím týmem první výměny ten, který vyhrál hru předešlou.

G. Kombinace podání: Kombinace podání v první hře zápasu bude určena podle sekce 4.1a. V zápasech o více než jedné hře se budou kombinace podání střídat od zápasu k zápasu, tzn., že jestliže v první hře podával současně hráč A z družstva AB a hráč C z družstva CD, ve druhé hře by měl hráč A podávat s hráčem D a hráč B s hráčem C. V první výměně, po jakýchkoli změnách v kombinaci podání, označí zahajující tým svého podávajícího hráče.

H. Výměna hracích polí: Během hry si tými vymění hrací pole pokaždé, když součet bodů obou týmů se zvýší o pět.

I. Oddechový čes (Time Out): Oddechový čas si může vyžádat jakýkoli z týmů mezi výměnami. Délka oddechového času je 1 minuta. Každý tým má právo na oddechový čas.

J. Plynulost hry: Po ukončení výměny a stanovení bodů se tými bez prodlevy připraví k podání. Zahajující tým musí začít odpočítávat podání během 10 sekund po tom, co budou všichni hráči připraveni. Přestávky mezi jednotlivými hrami v zápase by neměli být delší než 3 minuty. Přestávky mezi jednotlivými zápasy kola by neměli být delší než 5 minut. Toto časové ohraničení by mělo sloužit jako všeobecné doporučení k zachování normálního tempa hry. Zvláštní situace jako např. povětrnostní podmínky si zaslouží zvláštní posouzení.

4.2 Hra

A. Všeobecné ustanovení: Během výměny se používají oba disky. Hra probíhá, když:
(1) se hráči pokouší vhodit disk do pole protihráčůtak, by dopadl pod povoleným úhlem a zastavil se, aniž by se dotkl země mimo hrací plochu, nebo
(2) se hráči pokoší hodit tak, ab se oba disky dotkly jednoho či obou protihráčů současně.
Hra pokračuje, dokud se disk nedotkne země mimo hrací plochu, zcela se nezastaví v hřišti, nebo pokud se oba diskysoučasně nedotknou hráče nebo hráčů jednoho družstva. Dotkne-li se disk země uvnitř hrací plochy a poté se ho dotkne hráč ještě před tím, než byl přidělen bod, připíše se tento bod k dobru protihráčům.

- předpokládané dokončení v Pasti 6:3 -

Od Pípy

8-9.červen, Dresden

V 6 hod. sraz v Dejvicích na Kulaťáku - klasika. Až na Davídka jsme se všichni sešli docela včas. Řidič autobusu si nasadil sluneční brejle a s přehledem velkého borce nám otevřel zavazadlové prostory. Když už jsme byli naloženi, vzpoměla si Piscza (Lenka-Pd), že její pas zůstal doma u maminky. Meszáni samozřejmě neváhal, nastartoval své Ferari a společně s Lenkou jeli pro pas. Odjezd se o kousek posunul.

Lenka nebyla sama, kdo si pas zapoměl doma. Konec konců, když se řeknou Drážďany, kdo by si pomyslel, že se jede do Německa.

Tomáš (TM) si vzal pro jistotu prošlej pas - hrozně rád stopuje Skopčáky na Klínovci. A já jsem si ho nechala v Ostravě. Taky dobře.

Naštěstí si Libčák (TM) v Chomutově, kde jsme nakládali Sport Klub 92, vzpoměl, že má blonďatou sestru. Tak do Drážďan nejela Barbora, ale Markéta Crhová. Na hranicích byli někteří nervózní. Kontrola proběhla hladce. Petra (Františkův doprovod) si podepsala pas a Tomáš (TM) si vystoupil a jel zpátky do Prahy. Němečtí celníci si udělali VELKÉ MÍNUS u Michala (PL), protože si dovolili orazítkovat jeho pas.

Do Drážďan jsme dorazili asi v 11.30. A to jsme tam byli dříve, než jsme byli očekáváni. Všichni víme, jak je to s odjezdy na turnaje. Pro jistotu každej, kdo vzkaz vyřizoval, posunul sraz o něco dřív. Takže bychom možná mohli stihnout vyzvednout pas i v Ostravě.

Večer po večeři (dostali jsme pizzu - zaslouženě po úmorném, parném, letním sportovním odpoledni) jsme si zanesli věci do nedaleké tělocvičny. Ti lepší šli pěšky, ostatní jeli autobusem. Jenom Mamka s Taťkou zůstali na hřišti, kde si postavili stan (Alice + Kuba - Pd).

Čáp (Bowle) si ověřil, že s menšími obtížemi zvládá mapu i v němčině.

Na party, která se konala v Projekttheatre někde uprostřed Drážďan, nás odvezl autobus.

Místo bylo dobré, pivo chutnalo, kouřit bylo co a muzika byla taky slušná. Pár jedinců ukázalo na parketě, že nějaké zápasy je určitě neunaví. House music rozproudila krev v jejich těle. Protože všeho moc škodí, musela se česká část osazenstva ochladit venku. Někteří se šli věnovat památkám, ti skalní zůstali a natrénovali si mexické vlny s pivními lahvemi, co měli porcelánové špunty. Prostě těžká pohoda. Davídek (3SB) všechny pobavil vymyšlenou sázkou. Když jsme se cítili lehce unaveni, vyrazili jsme na cestu zpět. Jarkovi mapky se ujal Libčák. Zkušeně nás převedl přes řeku a pak se snámi rozloučil. Šel totiž s Davídkem, Ježurou, Jarkem, Mezsánim a mapou obdivovat noční Drážďany. Markéta Crhová, Petruška, Petra, František, Luděk, Hugo a Burton zůstali bez mapy. František, jakožto zkušený orientační běžec, nás vedl. Asi po 3/4 hodinové chůzi jsme potkali tři němce a s nimi jsme se šťastně dostali do tělocvičny.

V neděli jsme dohráli zbytek zápasů. Před odjezdem si češi nacpali břicha saláty, které byly zadarmo, a pak se jelo. Jako turistickou atrakci jsme pojali E 55 - vpředu hlásili "napravo!" a "nalevo!". V zadní části vozu muselo pár jedinců podstoupit tiskovou konferenci. Jarek (Pd) nám oznámil, že na medicíně zjistil, jak to mají holky těžké - nemůžou soutěžit, kdo dočůrá výše. Libčák (TM) nám popsal svůj rodný kraj a vysvětlil, co teče v trubkách kolem cesty. Do Dejvic jsme dorazili v pohodě.

Tak skončil zase jeden skvělý víkend s frisbee.

Autor : Bára (Pd)

A navíc pár slov o průběhu turnaje z klávesnice Michala (Pd)

V 10.30 jsme konečně dorazili na místo určení, kde nás srdečně přivítali. Ve 12.00 hodin byl Kapitánský mítink ,kde se rozhodlo, že vzhledem k velkému vedru se bude hrát pouze 30 minut, ale to se nelíbilo jednomu hráči z Boulí (jsou velice odolní) a tak se udělala vyjímka. Po dohodě obou družstev se může hrát 40 minut. My, jako Bad Joke, jinak všichni hráči z Pdb, jsme tuto výhodu či nevýhodu využili dvakrát . Ale stejně nám to nebylo co platné.

Na tomto turnaji byli teamy rozděleny do dvou skupin, kde se utkaly každý s každým. Hned první utkání ukázalo, kdo je velkým favoritem na finále a kdo dostane cenu Spirit of the game.

Velkými favority bylo družstvo Befeleme ,jinak náš pikap složený převážně z hráčů Pda.

Myslím si, že všechny teamy si zaslouží uznání, protože to vedro, v jakém se hrálo, bylo hrozné.

V neděli se po snídani, kterou někteří nestačili ani sníst, začalo hrát o konečné umístění. Famózně začaly Boule. Ani my jsme nezačali špatně, ale bohužel finále nám uteklo o pár vítězství.

Ve finále se proti sobě postavili Boule a Befeleme, tedy české finále. Boule se ukázaly v dobrém světle, ale na vítězství to nestačilo a tak se na konec radovalo Befeleme. Potom bylo předávání cen ve formě 5 litrového soudku piva pro každý team a vítěz dostal navíc zlatý disk.

PROFIL

Vážené čtenářky a čtenáři časopisu Past. Na Vaše četné žádosti a dopisy, se nám podařilo zastihnout pana Bartoloměje Jahodu v čajovně „U Zlatého kohouta", kde již požil několik šálků prvého i druhého nálevu a svolil se, že nám za špenátový burek poskytne několik odpovědí.



Dobrý den.
Dobrý den
Prosím Vás, pane Jahoda, my bysme se Vás rádi zeptali na několik dotazů, jak již bylo předem domluveno. Mohl byste nám odpovědět , na první otázku: „Jak se Vám daří?"
Dobře.
Nechcete to rozvést?
Ne.
Dobrá, přikročíme k tvrdším dotazům. Protože nechcete spolupracovat, jsem nucen zeptat se Vás na otázky, jak mi, reportéři říkáme, „na tělo". Pane Jahoda zlí jazykové o Vás tvrdí, že nosíte hlavu obráceně. Že zatímco ostatní mají bradu na krku Vy máte na krku pěšinku své bujné kštice. Co byste jim na to odpověděl?
No, je to pravda, nosím hlavu obráceně.
To my spadnul kámen ze srdce.
Burtone, jak a proč si začal hrát frisbee?
No, tak s frisbee jsem se poprvé setkal na Spartakiádě v roce, tuším 1980, a od té doby jsme si s našima čas od času házeli. Pak jsem, to už mi bylo 18, viděl na videu freestyle se psama, to se mi celkem líbilo...
Se psama...
Nó, jak psi chytaj disky.
A líbila se ti role frístajlisty nebo role psa?
Obou.
...a když jsem na vejšce jel stopem do Dánska, tak jsem si pořídil disk, stopětašedesátku Wham-O, no a když jsem se vrátil, tak shodou okolností u kamaráda bydlel amík (Bryan, pozn. Burton), který hrál v Americe frisbee a chodil hrát na Letnou, a tak jsem začal chodit s ním.
My ovšem víme, že jsi před tím provozoval i jiné sporty - softball, volejbal - ty jsi potom opustil?
Asi od svých desíti let jsem hrál poměrně intenzivně volejbal za Vysoké Školy, když jsem maturoval, tak jsem byl prodán z „Vejšek" do Laktosu, a tam se mi vůbec nelíbilo, tak jsem začal na vejšce hrát soft za Přírodní vědy. A tam se mi taky moc nelíbilo, hlavně lidi, a tak jsem začal hrát, přes amíky, frisbee za Prague Devils.
U nás v Terrible Monkeys koluje jiná pověst. U nás se traduje, jak si jednoho dne Dave házel s Erikou a jak se tam zčista jasna zjevil žadonící Burton.
To je pravda. To jsme měli softovej turnaj na Strahovskym stadionu a měli jsme pauzu mezi zápasama, a já jsem tam viděl partu lidí jak si házej diskama, a jelikož mi asi tejden před tím disk prasknul, tak jsem šel za nima, jestli bych si s nima nemoh hodit. Tak jsem si s nima chvilku házel a oni mě pozvali na Mistrovství republiky ve frisbee, který se konalo týden na to, říkali, že se postaví pick up, a že si určitě zahraju. No, takhle sem se vlastně dostal k Prague Devils. A ještě, shodou okolností za Pd hrál Jarek, kterýho jsem znal z gymplu, a ten mě vlastně zlanařil. Do toho jsem vlastně praštil se softem, takže se mi to i hodilo.
Jedna doplňující otázka - Prague Devils nebyl ten pick up?
Ne, Prague Devils nebyl ten pick up, pikantní na tom je, že jsem hrál za Peikers.
Teď drobné odlehčení, jaký šampon používáš?
No, co se doma namane, teď zrovna tam má maminka Pantén pró Vé, ale je zvláštní, že jak tam ty vlasy nejsou, tak to moc nepění, takže spíš si jenom tu hlavu umeju. Mejdlo nepoužívám, používám většinou šampon.
Nezáleží na pěně, důležité je jestli jsou vlasy zdravé lesklé a pružné.
To se ostatně může každý sám přesvědčit.
Co tě Burtone „sere"?
Co mě sere? Asi nejvíc...
Na frisbee?
Ne,...,tak nejdřív na frisbee.
Hmm, to se nevylučuje, obecně mi štvou lidi, který jsou schopný mě podrazit, takový ty křiváci, a ty se vyskytujou jak na frisbee tak i mimo. Bohužel i na frisbee.
Má to snad znamenat, že se vyskytují i v čajovně?
No Comment.
A nic jinýho tě nesere?
Nic podstatnýho v současný době asi ne.
Peníze?
Peníze samozřejmě nemám, ale to je až druhotná záležitost. S tím se, ale teď nedá nic dělat.
Takže, když tě vidíme běhat po hřišti červenýho a nasraného, tak je v tom vždycky ňáká křivárna?
Ne, to ne, to je úplně něco jinýho. Na hřišti, tam je jiná atmosféra, tam se v podstatě chovám jinak než ve skutečnosti. Nejsem naštvanej, ale rozčiluju se kvůli určitejm věcem, který by v normálním stavu se mnou ani nehnuli. To vyplývá z tý hry a z toho napětí.
Takže to vlastně není skutečný naštvání, klidně tě můžeme prudit, protože v normálním životě to na tobě nezanechá vůbec žádný stopy - to je i dotaz jednoho našeho korespondenta Davida Nováka z Českých Budějovic.
Klidně mě můžete prudit, to mě vůbec neštve. Možná, že se rozčiluju, ale nic to ve mně nezanechává.
Burtone, mohl bys ve zkratce říct, jakého vzdělání, kromě toho, že jsi hrál volejbal za Vysoké školy, jsi v životě dosáhl a na jakých školách si studoval?
Vystudoval jsem základní školu, gymnázium a poté jsem se pokoušel dva roky o studium na Přírodovědecké fakultě UK, kterou jsem nedokončil...
A pak ses tam zkoušel hlásit znova?
No, to jsem zkoušel, asi dva roky jsem se tam pokoušel dostat znova. Což se mi nepovedlo. Takže mám střední vzdělání.
No, to nám nevadí, ha, ha, ha.
Ha, ha ,ha.

Teďka seš, Burtone, na civilce. Co plánuješ, že budeš dělat, až ti civilka zkončí?
Musím říct, že v tomhle nemám ještě úplně jasno. Nejspíš asi zůstanu u počítačů, ale otázka je kde. Pokud se situace u nás v nemocnici trošičku změní, tak bych zůstal tam, ale v to moc nedoufám, takže si budu hledat místo někde jinde. Ale může se stát cokoliv, a můžu jít třeba studovat.
O profesionální kariéře frisbee hráče si nepřemýšlel?
Podle toho, co je mi známo, tak ve světě neexistuje profesionální frisbee, takže nepředpokládám, že za čtyři roky existence frisbee u nás, bychom mohli uvažovat o „profesionálním ultimate".
No, to nám nevadí.
Ha, ha, ha,...
Já bych se spíš chtěl zeptat, jak se člověk, kterej si podá přihlášku na Přírodovědu, smíří s tím, že do smrti bude dělat s počítačema.
No, to je dobrá otázka. Pkud bych ukončil přírodovědu, pak bych měl šanci, podle vzdělání, dělat buď nějakou vědeckou činnost, třeba v laboratoři,...
...ale pokusi na opicích jsou již dávno zakázány...
...nebo, a tak bych asi skončil, jít učit děti, jako učitel biologie popřípadě chemie. No a počítače mi nikdy až tak moc nevadily, takže mi to zas tak nepřijde, je to možná odbočení od přírodovědy, ale z mojeho pohledu to není až tak radikální.
Takže, kdybych to měl shrnout, tak počítače mají k těm přírodním vědám docela blízko.
Ne, to ne. Já jsem to myslel tak, že můj vztah k počítačům je skoro stejnej jako vztah k přírodním vědám.
Frisbee teď na chviličku zanecháme, zkusíme načnout nový soudek. Všichni Burtona dobře známe, a proto nás zajisté překvapuje, že již tolik let jde životem sám, bez ženy, kterou mi muži tolik potřebujeme k spoustě věcí. Co bys nám k tomu řekl?
To opravdu nevím, co bych k tomu řekl.
No, znamená to snad, že by si žádnou ženu nepotřeboval?
Ne, homosexuální opravdu nejsem.
Já jsem to tak nemyslel, mohl si třeba uzavřít celibát nebo se můžeš chtít stát nějaký guru?
Tak to také není pravda. Asi jsem zatím nenašel tu pravou.
Kdybych měl opět projít anály, slyšeli jsme, že již jedna pravá byla?
No, asi nebyla zas tak úplně pravá, jak bych si představoval.
Takže budeme s tebou a s našimi čtenáři dál čekat na tvou princeznu.
Myslím, že to je tak jediný co nám zbejvá.
Burtone, nemáš potřebu věnovat v tomto článku malinkou dušku pro Mimi?
Tuto otázku ruším, pánové.
No, snad se z toho Mimi brzy vypláče.
Burtone, nemůžeme si nevšimnout tvého docela kladnýho vztahu k drogám. Chtěli bysme se zeptat, kdy jsi s tím začal, a jaký to je?
Začnu od konce. Jaký to je, to každej, pokud chce, pozná sám. A kdy jsem vykouřil svýho prvního jointa? No, myslím, že to bylo...jó, jó, to byla výborná scéna, k musím začít trochu ze široka. To takhle, když jsem byl na vejšce v prváku, bylo to někdy na podzim, za mnou přišel kamarád a říká: „Hele v botanický zahradě (podotýkám, že v botanic-ké zahradě na Albertově a ne v Tróji, poz. Burton) roste tráva.", říkám „To je blbost." „No, vopravdu, pudeme jí tam sklidit." Bylo to asi v 9 večer. A tak jsme šli. Botanická zahrada byla samozřejmě už zavřená - byli jsme tam tři - takže jeden hlídal u plotu a ostatní šli sklízet. Opravdu jsme sklidili tři rostliny trávy. Potom jsme je vezli tramvaji zabalený v košilích no a u toho kamaráda jsme je sušili, asi až do vánoc, no a poté jsme si dali prvního jointa.

BARTOLOMĚJ JAHODA
JAN BURTON BECHYNĚ
životní mezníky
1973 - porodnice Vinohrady (19.1.)
1979 - ZŠ Praha 10
1983 - volejbal VŠ Praha
1987 - gymnázium Praha 4
1990 - maturita
1990 - Přírodovědecká fakulta UK
1990 - softball PVC
1992 - opuštění Přírodovědy
1993 - FRISBEE

Mě už ty kecy vo drogách nebavěj, vraťme se k tomu, o čem to všechno je a co nás všechny zajímá. Několikrát jsem, v tvojí přítomnosti slyšel, že hrát za tým Pd tě moc nebaví. Jak by sis teda představoval ideální tým?
Myslím, že jsem nikdy neřekl, že mě to nebaví, spíš jsem řekl, že máme v poslední době nějaký neshody, a že to vypadá poměrně špatně. Ideální tým - myslím, že ideální tým neexistuje.
Zajímá mě, tým ve kterým bys chtěl hrát?
Takovej tým asi není a ani nemůže existovat. Ale velice dobře se mi hraje s lidma z repre, taková ta „stará garda", jako je Davídek, Dave, Mezsány, Franta, a ostatní.
Strašně to obcházíš, mě by zajímalo jak by ten tým měl fungovat, jak by to mělo bejt na tréninku, jaká by měla bejt parta, jestli o tom máš představu?
Předpokládám, že až jednou skončím s aktivnim frisbee, že se pokusim sestavit z mladejch lidí tým, mladejch, to znamená tak od 13 let, no a, to je otázka, to nikdo nemůže říct, jestli se tam ta parta vytvoří nebo ne. Protože, podle mejch zkušeností, když jsem ještě hrál volejbal, tak záleželo jak se lidi sešli, třeba v jednom ročníku parta byla a v druhym nebyla a nebylo to daný ani trenérem ničím. Záleží na tom, jestli se ty lidi sejdou. Myslím, že docela dobrou partu maj Monkijáci, ale v poslední době to už taky docela skřipe.
Mluvil si o Monkijácích, tak jak sis asi všimnul, tak tréninky Monkijáků za moc nestojí. Taky si narazil na to, že jednou si založíš tým, takže budeš asi jeho trenérem. Jak by měl takovej trénink vypadat?
Monkijácích jsem mluvil jako o partě. A jak by měl trénink vypadat? ...Nevim...(Burton přemýšlí)
To si asi moc nezatrénujete, když jim tam řekneš, že nevíš.
Myslím si, že trénink by měl mít jakousi koncepci připravenou dopředu, počínaje rozcvičením, rozběháním, posléze ňáký drily, popřípadě zakončená hrou, která u nás není až tak podstatná. Ale u těch mladejch lidí je zase poměrně důležitá, aby je to chytlo - dělat drily celej trénink, to je nic moc. Je to poměrně složitý, myslím si, že třeba Davídek je schopen udělat dobrej trénink, ale v životě jsem na jeho tréninku nebyl. Ideální tréninky byly loni o prázdninách na soustředění repre.

Burtone, co myslíš o úrovni naší reprezentace. Myslíš si, že by vůbec měla jet do Švédska na MS?
To je složitá otázka. Postavil bych to takhle. Myslím si, že se naše reprezentace zlepšuje. Jsem přesvědčen, že zahrajeme daleko líp, než jsme zahráli loni ve Fontenay. Ale je otázka, jestli to je na to, abychom jeli na Mistrovství světa. Když už jsme dostali peníze na reprezentaci, tak by byla blbost je hodit do kanálu. Když ta možnost tu je, tak zase proč nejet a za ty zkušenosti to stojí, i přes to že z dobrých 70%, a to jsem optimista, dostaneme klepec.
Kdybys byl na místě Papáho, jak by si vybíral ty jednotlivý hráče, který tam maj jet?
Asi úplně stejně jako Papá. Ale mám pocit, že bych se určitě neubránil nějakým osobním předsudkům, těch se ale neubrání ani Papá, a asi nikdo by se neubránil, tak to je.
Já bych se chtěl zeptat, jestli perspektiva toho, že budeš do konce života hrát frisbee a dělat s počítačema, jestli seš s tím smířenej, nebo jestli máš pocit, že budeš dělat ještě neco jinýho?
Jsem smířenej s tím, že budu hrát do konce života frisbee, alespoň v současný době jsem o tom přesvědčenej, vyhovuje mi to, mám rád ty lidi, styl života a všechno okolo.
Že budu dělat u počítačů, s tím smířenej nejsem, a ani nevim co budu dělat a musím říct, že zas tak moc o tom neuvažuju, protože si myslim, že vždycky si peníze vydělám a na to abych uživil své nejbližší tak vždycky mít budu, vždycky si práci najdu.
Burtone, taky se proslýchalo, že odejdeš z Pd.
To neni pravda. To jsem nikdy neřekl, že odejdu.
V hospodě si pustil, že si o tom uvažoval.
Spíš jsem přemejšlel o tom, jestli by to pro tým nebylo lepší, kdybych třeba odešel. No dobře, uvažoval jsem o tom, že bych odešel, ale musím říct, že jsem zatím neobjevil tým, v kterym bych chtěl hrát. A zas tak žhavý to nebylo.
Také jsme slyšeli, že ses začal učit anglicky, a že pravidelně v pondělí z čajovny navštěvuješ kurs angličtiny?
To je pravda. Byl jsem, nebyl jsem, byl jsem, dneska nebudu (byl jsem, poz. Burton).
Jako tvůrce několika neuskutečněných návrhů bych se chtěl i tebe zeptat, nevadí ti, že prakticky všechny návrhy musíš odřít sám, a nakonec lidi řeknou: „Pffffl"?
Ty jo, to mi fakt vadí, protože, třeba klasika u nás v týmu, když já vymyslim nějakej návrh, tak ho přinesu, a někdo říká: „Jo to docela de.", někdo se nevyjádří, ale Ruda, ten klasicky udělá: „ No Burtone, je to dobrý. Je to dobrý, hele, ale nemoh bys to udělat takhle tady, prosim tě, todleto trošku jinak a todle.", řikam teda: „No tak, Rudo, hele tak prostě si ten návrh udělej...", „No, ne, víš já bych to nevymyslel a udělal bych to takhle.
Ještě jedna taková otázečka, řekni nám, kdy ti bylo v životě nejlíp a naposled dobře?
V životě nejlíp, to se nedá říct. Docela hodně dobře mi bylo loni na vodě, to byl super tejden. A v poslední době, v poslednim měsíci, asi Rotterdam, tam to bylo perfektní. A ještě co si tak vzpomínám, tak mi bylo hodně dobře minulý pondělí, ale vůbec nevím proč.
Burtone, málem jsme zapomněli na koníčky a záliby, kromě frisbee.
Hraji na kytaru, čtu, poslouchám hudbu, chodím do čajovny, na výstavy, hraju volejbal, tenis, šipky, jezdím na snowboardu...
Co posloucháš za muziku ?
Shelter, Alanis Morissette, Red Hot Chilli Peppers, Coltrane, Treponem Pal, Helmet, Fugazi.
..a z našich?
Jolly Joker.
Burtone, všimli jsme si, že lidi, kteří tě vidí poprvé, mají k tobě trošičku despekt. Co by si vzkázal lidem, kteří tě vidí poprvé, kromě toho, aby se tě nebáli?
To je pěknej nesmysl. Nevim, co bych jim měl vzkazovat. Asi patřím mezi lidi, který člověk musí poznat, aby zjistil jaký opravdu sou. Na někom to je vidět, a někdo je holt takovej.
Čím si myslíš, že je způsobené to, že tě lidi na první pohled viděj, než jakej opravdu seš?
Rozhodně mým designem, určitě nemluvim nijak extra vybíravě. S designem asi těžko něco udělám a s mluvou bych asi měl něco dělat, no, snažím se.
Nemám pocit, že bych měl problémy navazovat kontakty s cizíma lidma. Je pravda, že se jinak navazuje kontakt třeba v čajovně, a jinak, když někdo přijde na frisbee, a vidí jak spolu navzájem komunikujeme a děláme si ze sebe legraci, a vůbec nemusím komunikovat s tím člověkem, a on si z toho bere něco co vpodstatě není pravda, protože to je vlastně jenom legrace, ikdyž poměrně drsná.
Někdy to taky trochu vypadá, že se na některý lidi díváš trochu z vejšky.
To je v podstatě pravda, protože u lidí, který mi nic neříkaj, je mi úplně jedno, jak se na mě dívaj a co si o mně myslí, protože nemám vůbec chuť se s nima bavit nebo kamarádit. Naopak je to u lidí, který mám rád, protože mi záleží na tom jak mě viděj. Taky, když mi někdo takovej něco vytkne, pak se mu snažím vysvětlit proč jsem reagoval, jak jsem reagoval.
A není to maličko nadutost, že se podíváš na člověka, a řekneš si jestli tě zaujme nebo ne a podle toho s ním potom zacházíš?Není pravda, že bych tak reagoval na člověka, kterýho vidím poprvé, myslím si, že nepatřím mezi ty lidi, který si dělaj vobrázek podle toho jak člověk vypadá. Ale jsou lidi, o kterejch vim, že nemá vůbec smysl se nějak snažit, že to necejtěj tak jako já, a ani mi nedávaj to co jim dávám já, jsou prostě jinde. A jak už jsem mluvil otěch křivárnách, tak to je v podstatě ono, prostě u lidí o kterejch vim, že jsou schopný mě podrazit, tak je mi jedno co si myslej a ani se nesnažim, aby změnili svůj pohled na mě.
Třeba máš tu moc, že bys je mohl napravit?
Děkuji, nechci. Navíc si myslim, že když člověk je křivák, tak už se z něj těžko stane čestnej člověk.
A, ať už jsem jakej sem, ať jsem vulgární, tak jsem nikdy nikoho nepodrazil. A to si myslim je dost důležitý, alespoň pro mne.
Děkuji za rozhovor, s nasazením vlastního duševního zdraví odpovídal Bartoloměj Jahoda.
Já také Ď.

- ptal se Franta a Dave -

Franta - tučné písmo
Dave - tučná kurziva
Burton - obyčejné písmo

KECY HECY

Skuteč 1996





Nefalšovaná radost z vítězství na posledním ligovém turnaji ve Skutči.

Při zpáteční cestě z turnaje v Rotterdamu jedno auto špatně odhadlo azimut na Prahu. Své chyby však nelitovali a malé zajížďky po Holandsku využili k návštěvě míst jím známých již z mistrovství Evropy v Ultimate v roce 1993 v PAPENDALU.



PAST

Ultimate ... jedinný způsob jak létat

Veškeré dopisy, dotazy, připomínky nebo kritické poznámky zasílejte na jednu z následujících adres:



Rudolf Ringelhán
Lipecká 371/4
Praha 10 - Malešice
108 00
tel.: (02) 771133
nebo
Daniel Hokeš
Pod Palatou 5
Praha 5
150 00
tel.: (02) 523123

Od nás

Výzva pro všechny fotografy amatéry i profesionály. Redakce Pasti zamýšlí vydat kalendář na rok 1997 s tematikou frisbee a se vším, co nějak s touto mánií má něco společného. K uskutečnění tohoto záměru je zapotřebí nejméně dvanácti foto slušné kvality technické a námětově nápadité.

Vámi dodané foto může být černobílé i barevné, velikosti od formátu pohlednice větší. Fotografie bude sejmuta na scaneru a dále upravována v počítači. Z tohoto důvodu není zapotřebí dodat fotografii o velikosti, která bude posléze přetisknuta.

Tímto by jsme též chtěli apelovat na Ty, kteří by mohli zajistit konečný tisk v lepší kvalitě než běžné okopírování na kopírce za přijatelnou cenu (formát A4, popřípadě A3, rozsah asi 12 strának)

I TY PŘISPĚJ KE ZDARU PRVNÍHO FRISBEE KALENDÁŘE



PAST - časopis věnovaný hře zvané Frisbee Ultimate a lidem, kteří ji mají rádi. Redakce: vydavatel: Ruda (Pd), šéfredaktor: Dany (Pd), distributor: Libor (Pd), technický poradce: Petr (Pd), stálý externí dopisovatel : Burton (Pd) za přispění Daveho a Franty (TM), Papá (Pd), dále přispěli: Bára, Michal, Libor, Jarek - pro změnu všichni z Pd

SPIRIT OF THE GAME

PAST

ULTIMATE ... jediný způsob jak létat !

Skóre 6:3 | Vydává PAST a. s. a. a. | 19. 7. 1996

ŠVÉDSKO

Toto číslo Pasti je poslední před Mistrovstvím Světa ve Švédsku a i obsah tohoto vydání tomu odpovídá.

V rubrice JEDEME se ti, kteří do Švédska míří se dozvědí poslední podrobnosti o cestě a odjezdu, s kým si na MS zahrají, je otištěna i soupiska mužské reprezentace (soupiska Žen se nepodařila zajistit). V ABC se všichni mohou seznámit s několika signály, které pánská reprezentace pilovala na soustředění.

Poprvé v dějinách frisbee je k mání i opravdu aktuální překlad pravidel Ultimate (rok 1996). Pro reprezentanty by mělo být povinností se s nimi detailně seznámit a doufám že ubude i sporů okolo výkladu pravidel na jednotlivých turnajích.

Opomenou by se neměla ani již pravidelná rubrika „PROFIL" od dopisovatele Bartoloměje Jahody. Z článků lze vidět, že při jednotlivých rozhovorech opravdu přemýšlí nad otázkami a snaží se vyzvědět od každého právě to, čím je zajímavý a k čemu má co říci.

Přiznávám, že z počátku jsem měl obavy, aby po čase jednotlivé příspěvky nebyly téměř shodné. Naopak myslím, že s přibývajícím počtem rozhovorů stoupá i jejich kvalita.

Dany

PROČ ?!

V čtvrtém čísle tohoto ročníku pasti byl otisknut rozhovor s Vítkem Grigartzikem (SK92) ve kterém mimo jiné byla položena otázka „Jak vidíš vývoj ultimate za poslední 3 roky u nás ? ". Odpověď je ale myšlena ve smyslu vývoje ultimate v North Kites a posléze SK92. Otázka však tak, jak je uvedena v Pasti by spíše odpovídala dotazu na celkový vývoj frisbee v Čechách. Na tento rozpor mě upozornil i sám Vítek a tímto považuji tuto nepřesnost za vyjasněnou.

Znepokojilo mne však, že graf, Který Vítek uvedl pro kluky a který zpočátku neustále stoupá vzhůru nakonec strmě klesá na nulu a tím jen potvrzuje všem známý fakt, že ti junioři z Chomutova poté co zaznamenaly velké úspěchy a to především díky Vítkovy systematické práci (prosadit se mezi seniory, na halovém mistrovství republiky jako první dokázali porazit tým Pd, na ligových turnajích veku držet s ostatními krok) se náhle asi nejspíše i definitivně rozpadají. Podle grafu holky střídají období vzestupu a stagnace. Nemýlím-li se, z těch co pamatují začátky North Kites již zůstali pouze tři. PROČ !?

Pokusím se odpovědět. Začínali hrát asi tak v 13 letech. V tomto věku mnozí z nás ještě tahali za sebou na provázku dřevěného kačera (děvčata tlačili kočárky s panenkami), Oni se zúčastňují prvních soustředění a turnajů, kde na svůj věk je jim dopřáno přehršel volnosti. Zatím se však chovají jako vcelku způsobné děti a nejsou problémy. O něco později, asi tak ve věku kdy nafasují občanské průkazy s nimi cvičí hormony a oni zase na oplátku začínají cvičit s Vítek a trochu mu přerůstají přes hlavu. Na turnajích se setkávají s lidmi převážně věku pomaturitního, navíc žádnými svaťoušky. Chtějí se jim v mnohém vyrovnat (nejenom ve frisbee), na druhou stranu asi ne všichni s nimi jednají jako s dospělými. Do toho všeho Vítek za ně nese zodpovědnost - ani trochu mu nezávidím.Oproti tomu u svých vrstevníků budou nejspíše bráni jako ti zkušenější a hlavně jsou u party ze školy či bydliště bez dohledu těch zodpovědných.

Nyní bych potřeboval někoho chytrýho, aby poradil co s tím. Aby se zase ti další frisbeeáci vypiplaní za nemalého úsilí a nervů s frisbeeáčkových pulečků zase nerozprchli. Tím, že Vítek ve své snaze začínat s frisbeem již v útlém věku je zatím osamocen je celá situace ještě složitější. Juniorské turnaje, kde by se pravidelně střetávali by asi mnohé vyřešily.

Z vlastních zkušeností jsem poznal, že ten, kdo má frisbee opravdu rád a je mu minimálně takových 18 či 20 let již nikdy hrát nepřestane. Jde tedy o to překlenout jen určitý věk, tedy něco nabídnout, co bude přitažlivější než parta ze sídliště.Nakonec si však neodpustím pesimistický závěr :

Chceme-li posunout frisbee dopředu, je nutné začínat dříve a čím více dopředu budeme chtít posouvat, tím se bude muset začínat v útlejším věku. Frisbee jak ho já chápu však není jen sport, ale i určitý životní postoj či filozofický názor a mám obavu, že například dětem ze základní školy můžeme frisbee předložit jenom jako sport. Ne však vše, co k frisbee patří, jim můžeme nabídnout a ani mnohé nemůžou pochopit Bez toho ostatního však nevím, jestli ještě frisbee zůstane frisbeem a nebo z toho zůstane jen sport.

napsal : Dany (Pd)

JEDEME DO ŠVÉDSKA

Všichni co jedou na MS musí přinést 1500 Kč (nejlépe na Oslavenecký turnaj v Chrustenicích) - 1000 Kč je záloha na autobus, 500 Kč na reprezentační trika.

Do místa konání je nutné přijet 10.8.96 mezi 9.00 a 17.00 hod. Z Českých Budějovic je plánován odjezd v 11.15 hod. od hotelu Gomel, příjezd do Prahy asi v 13.30 hod. Odjezd z Prahy v 14.00 hod. od telefonní věže na Žižkově.

Ve Švédsku máme zajištěno ubytování, snídani a večeři. Spát budeme v noclehárně či na kolejích (Dormitory) kde dostaneme polštář a přikrývku, MÁME MÍT VLASTNÍ PROSTĚRADLO.

V blízkosti našeho ubytování (RACKETCENTRUM) bude každý večer otevřena hospoda s hudbou různých žánrů

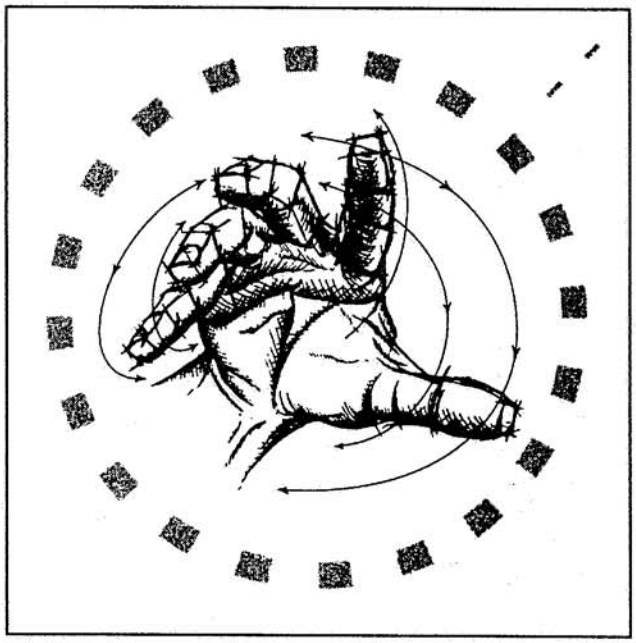

Hrací systém je pro obě kategorie shodný. Družstva jsou rozdělena do dvou skupin kde hraje každý s každým. U mužů postupují 1 - 4 do jedné a 5 - 8 do další skupiny. U žen 1 - 3 a 4 - 5 (6). Tam se započítávají výsledky již odehraných zápasů a hrají se utkání pouze s družstvy z druhé základní skupiny. Muže tedy čeká 11 utkání a ženy 7 nebo 8.

Časový limit na jedno utkání je 2h.10min. Muži hrají do 21 (max.25), ženy do 19 (max.22).

Skupiny :

Muži

USA	Švédsko
Finsko	Kanada
Japonsko	SRN
Rakousko	Austrálie
Nizozemí	GB
Dánsko	Švýcarsko
Francie	Itálie
Norsko	ČR

Ženy

USA	Švédsko
Finsko	Kanada
Nizozemí	Japonsko
SRN	GB
Austráli	Švýcarsko
	ČR

SOUPISKA MUŽŮ :

Za Pd : Mezsány (H), Kóťa (H), Burton (H), Bíďa (M), Papá (M), Jarek (M), Dany (M), Libor (D)

Za 3SB : Davídek (H), Cíca (H), Marek (M,H)

Za TM : Dave (H), Libča (M), Tomáš (univerzál)

Za PL : Michal (D), Strom (D), Aleš (M,D)

vysvětlivky : H - hendler, M - midl, D - dlouhý

Omluva pro dívky a ženy - soupiska ženské reprezentace se nepodařila zajistit

---

ČAF NEINFO

ČAF opětovně a sobě nedala vědět, tak alespoň zkrátka.

- PL přislíbili zaslat pozvánky tři týdny před ligovým turnajem, který pořádají v září
- v příštím čísle zamýšlíme vytisknout aktualizovaný adresář jednotlivých družstev

Od Pípy

AUSTRIAN NATIONAL CHAMPIONSHIP - WELS

22.-23.6.1996

Autor : Jiťa (Pd)

Tolik frisbee si člověk hned tak najednou neužije. Tři víkendy za sebou a tři turnaje, to už je co říct, a ještě když jsou k tomu dva zahraniční. Celá tahle šňůra začala právě předposlední červnový víkend ve Welsu, na mistrovství Rakouska. Z Čech nakonec dostali pozvánku nakonec 3 týmy - TM, Pd a 3SB, tedy účast více než skvělá, a vzhledem ke vzdálenosti od hranic i výhodná. Pokud se pamatuju, byl to zatím největší nájezd kmenu čehůnů na naše jižní sousedy.

Jako dopravní prostředek bylo zvoleno auto, a to jakékoliv, hlavně když pojede. Nevím jak hladce probíhalo shánění v ostatních dvou týmech, ale nervy některých z Pd se pěkně rozezněly, hlavně když ještě ve čtvrtek večer se na tréninku nevědělo kdo, kdy, jak a s kým a odcházelo se ze slovy „zítra ráno mi zavolej". Zachránil to nakonec telefon Na Hrádku, s jehož pomocí se podařilo dohodnout sraz i s druhým autem (Jeff) a to ve 4 hod. na Andělu, pivo-prodeje.

Podle opakovaných a přesných výpočtů stále ještě 2 lidi přebývali a tak mě a Kóťu (Pd) čekala lákavá cesta poledním narvaným vlakem směr ČB - přestup směr hranice - stop směr přechod (přejeli jsme totiž o jednu zastávku = 11 km) - stop smět Linz - stop někam blíž Welsu - stop do Welsu, přímo před halu. Z výpravy jsme dorazili jako první, po 9 hodinách cestování plného překvapení a zajímavých lidí (blíže info u Kóťi □ heslo = „Werich"). Po ubytování a obhlídce terénu následovala prohlídka města a čekání na posily. Před půlnocí dorazili 3SB se správou, že TM čekají v Budějicích na Pd, který čekaj na svý druhý auto. Jak jinak. Musí to být přece trochu napínavý. Odhodlání počkat na zbylou část výpravy nás kolem půl druhé opustilo, v půl třetí už tam konečně všichni byli. Jen pro zajímavost, v autech byly volný právě 2 místa.

V sobotu ráno nastal hromadný přesun autama na hřiště vzdálené ± 10 minut jízdy. Tráva o.k., 3 hřiště - jedno trochu menší, šatny, sprchy ... pohoda. Snažím se alespoň trochu vzpomenout, jak a s kým se hrálo, ale přiznávám, že v tom mám po těch všech turnajích úplnej guláš.

Už od rána padala se shora voda, sem tam přestalo - a to sice na zápas Pd. Naopak hru 3SB jste zaručeně poznali podle začínajícího deště. Jako správní frisbíjáci jsme všichni svorně reptali a nadávali na to hnusný počasí, klepali se a poté odhodlaně vyběhli a tvářili se, že v ničem jiném než v dešti by nás to vlastně ani nebavilo. Odměnou byla pak teplá sprcha (alespoň pro ty rychlejší a šťastnější).

Večerní párty s grilovanou pochoutkou byl opět v místě ubytování. Po nahlášení týmu a jména jste obdržely doslova flák masa, chleba a různý pochutiny okolo. (Největší úspěch měla trojice PAPÁ - BOBO - MIMI, nad jejichž jmény kroutili Rakušáci hlavami). S nadlábnutými pupíky se česká výprava se usadila kolem jednoho z přivezených soudků a mohlo se začít. Půllitry se točily, kytara hrála, Kóťa slavil svých osmnáct v doprovodu láhve whisky a za pomoci všech spolupijců. Zpěv a soudek přilákaly i pár pivo - chtivých zahraničních přátel. Po půlnoci byl tábor přesunut do vedlejší místnosti, aby mohli spáči spáti. Co se tam dělo přesně nevím, pamatuju si jen, že se mi zdálo o rozbíjejícím se skle. Pěknej randál. Druhý den kolovaly také zvěsti o jistých nočních dostizích na dráze s nákupním košíkem a naloženým soudkem - bližší info u jezdců Davídka (3SB) a Tomáše (TM). Oba dva si také oblíbili hru na „Prsoně" - pravidla shánějte tamtéž.

Díky stále deštícím dešťům se část zápasů přesunula z hlavního areálu na hřiště před halu a tak jsme nedělní dopoledne trávili odděleně od TM.

Druhá část dne se moc nevyvedla, v boji o x-té místo se měli utkat TM a 3SB, bohužel až v pozdějších hodinách a tak se část rozhodla raději nečekat a vyrazit na cestu. Dohadování trvalo trochu dýl, nakonec ale i odpůrci museli podstoupit nátlaku okolností (= společná doprava) a odjet. Pd opouštěli místo během finále Groove x Graz (kdoví, kdo vyhrál ?). Cesta zpět proběhla za napjatého poslechu rozhlasového zpravodajství za zápasu ČR x Portugalsko. Když i Michal (PL) dojedl u MC Donalda své 4 hamburgery, bylo to 1:0, tedy nálada výborná, hlavně Mezsány málem vypadl z okýnka.

Účast českých týmů se na rakouském mistrovství stává už téměř tradicí. Vzhledem k tomu, že je to fajn příležitost zahrát si na zahraničním turnaji, který není cenově ani tolik náročný, doufejme, že tahle tradice bude pokračovat. A jak že se nám hrálo? To ať radši posoudí každý za sebe, pověstná nervozita týmu Pd se v napjatých chvilkách zase trochu ukázala, takže pozor na ní, je to mrcha.

České Budějovice - liga

29.-30. června 1996

autor: Libor (P7 - Pd)

Poslední víkend v červnu jsme se opět sešli na jihu Čech k sehrání 2. ligového turnaje v tomto roce. První změna oproti minulým rokům byla v tom, že jsme nejeli do Roudného, ale do podobně přívětivé vesničky - Mladého. Tento posun místa konání byl zaviněn veletokem Malší, jenž poté, co se vylil ze břehů s sebou na zpáteční cestě odnesl i kus trávy z Roudnického hřiště. Druhá změna spočívala v příjezdu Marťáka (TM) na nádraží s pick-upem, tedy jako automobilem, a jeho nabídkou, že nám odveze bagáž do Mladého. Byla to nabídka, která se nedá odmítnout. Ještě větší překvapení následovalo v restauraci u hřiště, která tuše dobrý výdělek měla otevřeno do druhé hodiny ranní.

Sobotní ráno bylo pojato velmi pohodově a tak se začalo hrát kolem poledního. Dostavilo se obvyklých 8 družstev plus pick-up vytvořený hudebníky z Bíliny (což je zásluha Radka, který kvůli nedostatku hráčů hrál za své domovské družstvo Terrible Monkeys) a cizinci z Bratislavy, kteří svůj stav zredukovali z počátečních 4 hráčů (2 hráči a 2 hráčky) na hráče dva (2 hráči). V sobotu se odehráli základní skupiny systémem každý s každým ve složení Prague Lions, 3SB, Bowle, Pražská sedma a Sport klub 92 jako jedna skupina a Pd, Terrible Monkeys, Pick-up a Společenství přátel létajícího talíře jako skupina druhá. V neděli se hrálo o umístění křižným způsobem stejně jako ve Skutči. Potvrzením vyrovnanosti první čtyřky byli oba semifinálové zápasy, kde TM porazili 3SB a PL vyhráli nad Pd. Právě u zápasu PL s Pd bych se chtěl na chviličku pozastavit, neboť to byl zápas ve kterém sice Pd prohráli na body, ale rozhodně Lvy překonali v jejich vyhlášeném herním projevu a já jsem byl velmi rád, že jsem s nimi nehrál. Neboť takového křiku a jiného rozčilování jsem již na žádném turnaji od nikoho dlouho neviděl a jen mě mrzí, že tento výkon nebyl odměněn krabicí odpadků či jinou obdobně hodnotnou cenou. Finále, ve kterém dle očekávání vyhráli PL, bylo v pojetí klasické české hry a bohužel ve stínu blížícího se odjezdu domů či na soustředění.

U tohoto systému bych se rád také na chvíli pozastavil. Jeho nespornou výhodou je omezení počtu zápasů mezi výkonnostně nevyrovnanými družstvy, ale zatím oba turnaje se hráli na minimální počet zápasů. Já bych byl mnohem více nakloněn tomu, aby se po rozdělení družstev do dvou výkonnostně odlišných skupin, opět hrát každý s každým.

Jak tedy tento turnaj shrnout? Hřiště - nic moc, průběh párty v obvyklé hospě - nic moc (vyjímkou snad bylo chování hospodského, který svou neschopnost zamaskoval zamknutím hospody v půl dvanácté a následným otevřením až okolo jedné, když měli všichni zaplaceno), startovné velice příjemné (70 Kč a v ceně byla jedna bageta), počasí jako do té doby - nic moc, spíš hrůza, účast uvažovaných zahraničních družstev nulová.

Možná se vám toto hodnocení nezdá, a ani já nechci dávat vinu 3SB, ale spíše počasí, neboť si nedovedu představit, jak by se za takového marastu dat uskutečnit podobný turnaj v režii Pd a P7.

SOUSTŘEDĚNÍ REPREZENTACE

Kněžice 1.7. - 5.7.1996

(autor Radek - Bílina)

Soustředění bylo společné pro mužskou i ženskou reprezentaci. Myslím si, že je dobré, když se nejede ze soustředění okamžitě na šampionát. Na druhou stranu, trochu nešťastně, vyšlo soustředění mezi turnaj v Českých Budějovicích a v Bratislavě. A tak se stalo, že se obě reprezentace sešly v kompletní sestavě až kolem třetí hodiny odpoledne v pondělí 1.7. Tato ztráta jednoho dopoledne vznikla v důsledku přesunu hráčů z Budějic do Kněžic. Další odpoledne bylo ztraceno při odjezdu většiny reprezentantů v pátek 5.7. na turnaj do Bratislavy. Další věcí, která se projevila v nasazení při tréninců, byla únava z turnaje v ČB a následného přesunu do místa soustředění.

Celé soustředění organizoval Papá sám a vše bylo zařízeno velmi dobře. Hřiště bylo čerstvě střižené. Díky letošnímu deštivému počasí bylo také poměrně měkké a trávník byl z těch kvalitnějších. Jediné, co trochu překvapilo nejen nás, ale i Papáho, byla částka, kterou jsme platili za pobyt. Pokud si však zpětně uvědomím, co nám bylo poskytnuto (hřiště, teplé sprchy, dostatek dobrého jídla, ubytování), není si nač stěžovat.

Po různých zkušenostech s adepty reprezentace, zvolil letos Papá spíše nacvičování herních situací. Vidím to jako pozitivní posun, protože každý adept reprezentace by měl mít natrénováno za celý předchozí rok. Letos také odpadly společné rozcvičky. Myslím si, že je to další příjemná věc. Každý potřebuje něco jiného a jinak dlouho. Každý by měl být také sám k sobě zodpovědný, aby si nic při dalším tréninku neudělal. Papá měl také naplánovány společné večerní schůzky, kde se měly probírat poznatky z proběhlého tréninkového dne. Bohužel většinou mluvil jen Papá. My ostatní jsme začali krafat spíše až při tréninku další den.

Myslím si, že příští soustředění by mělo být o něco delší. Jinak bylo celkem fajn.

Bratislava '96

6.-7. července 1996

Autor : Kristýna

Poprvé a doufám že ne naposledy, jsme vyrazily (holky) společně na zahraniční turnaj. Měl být vyvrcholením 4 denního soustředění které jsme prožily s našimi pro reprezentaci vybranými protějšky v Kněžicích. V Praze se čekání protáhlo asi na 4 hodiny, takže místní se rozprchli ke svým domovům a my ostatní jsme se vydali hledat volnou hospůdku, kde jsme se psychicky i fyzicky připravovali na noční jízdu vlakem. Jakmile jsme překonali chaos s obsazováním kupíček, vlak se rozjel směrem k Bratislavě.

Po částečně probdělé noci přerušované celními kontrolami, upadli zdecimovaní Budějičtí frisbíjáci na území Slovenské republiky do tvrdého spánku a málem přejeli. Pak ještě cesta trolejbusem a pěšky asi 500m (podle slovenské míry - podle mě to bylo tak 3x delší). Konečně jsme mohli spadnout do spacáků a zkoušet za 3 hodiny dohnat to, co jsme nestihly v noci.

Hned po výborné snídani začal pro nás (holky) první zápas, který jsme projely 13 : 1. Musíme se ale pochlubit - pochválili nám lajnu. Přece jenom jsme se na tom soustředění něco naučily. Druhý zápas už vypadal lépe, ale stejně jsme prohrály o 2 body. Všechny máme dobrou náladu, kterou nám zchladil 3 zápas (taky 13 : 1), ale soupeř byl o hodně slabší. Čekáme 2 hodiny na poslední zápas se Slováky a nastupujeme s náladou pod psa. Naštěstí Slováci nasazují do hry holky, a tak s nimi držíme krok (10 minut do konce a je to 4 : 4). Začíná jim být úzko, nastupuje Loco atd., a tak i poslední sobotní zápas prohráváme (7 : 5). Protože celý den prší a je zima, těšíme se na teplou sprchu, ale z omylu nás vyvádí pořadatelé, „teplá voda určitě stačit nebude". To nás ale nemůže překvapit. Překvapila ale dobrá večeře (pizza), ještě aby ne, když to stálo takový peníze. V tom zmatku mi uteklo, jak si vedou kluci, doufám, že dobře. Vůbec nestíhám sledovat všechny jejich zápasy, mají nějak moc týmů (2, když nepočítám tým českých Američanů - HO BOYS).

Party nic moc (o menší zpestření se postaral Jeff a jeho rachejtličky), češi vydrželi až do rána, přestože o půlnoci už byla většina lidí ve spacáku. Aleš (PL) by mohl vyprávět, proč si nelehat dřív než ostatní.

Nedělní zápasy by proběhly ve stejném duchu jako sobotní, kdyby se holky z ostatních týmů nedohodly a nechtěly si zahrát proti nám. Vyhráli jsme. Konečně. Ani si nepočkáme na vyhlášení (ujel by vlak), rychle do sprchy, dobalit, zaplatit a pryč. Až doma se dozvídám, že jsme vyhrály spirita.

Snad abychom se nebáli nebo neztratili, doprovázeli nás na zastávku bdělí strážci zákona ve svém bujarém oři. Přesvědčili se, zda jsme nastoupili a zda nás všichni pustili sednout a odjeli za svými povinnostmi. Když už jsme seděli ve vlaku a těšili se domů, nastala další infarktová situace. Mirka má doklady u Štírka (obě SK92) na hřišti, snad vše zachrání pan doktor Sláma (Pd). Nevěděla jsem, že je možná jezdit přes hranice s průkazem na autobus. To je zkušenost pro příště, až si někdo „vyjímečně" zapomene pas.



Zátiší se stany.

Přeložil : Honza Hanousek

Pravidla - ULTIMATE

Ultimate je kolektivní sport, v němž vítězí tým, který má na konci hrací doby vyšší počet bodů.Hrají proti sobě dva týmy o sedmi hráčích. Hraje se na obdélníkovém hřišti s koncovými zónami na obou koncích hřiště. Bod padne, když hráč nahraje disk svému spoluhráči, který jej chytí v koncové zóně, na kterou tým útočí. Disk se smí pohybovat pouze nahráváním od hráče k hráči. Hráč s diskem nesmí běhat. Zatímco tým s diskem se snaží postupovat směrem ke koncové zóně, na kterou útočí, druhý tým se snaží zastavit tento postup a získat disk tak, že vynutí ztrátu disku. Ke ztrátě disku dochází vždy, když je nahrávka neukončená, zachycená nebo sražená protihráčem, dotkne se země nebo je chycena hráčem v autu. Není povolen fyzický kontakt mezi hráči ani přetahování o disk. Hra je založena na principu řízení hry samotnými hráči, hraje se bez rozhodčích. Všechny přestupky na čarách, při držení disku a fauly jsou hlášeny samotnými hráči přítomnými na hřišti.

OBSAH

1. Spirit of the Game

2. Hřiště
2.01 Rozměry
2.02 Povrch
2.03 Základní čáry
2.04 Obvodové čáry
2.05 Rohy
2.06 Divácká čáry
2.07 Provedení čar

3. Vybavení
3.01 Disk
3.02 Ochrané oblečení
3.03 Dresy
3.04 Kopačky

4. Pravidla hry
4.01 Úpravy pravidel
4.02 Délka hry
4.03 Time-out
A. Taktické
(1) Vyhlášení Time-outu
(2) Délka
(3) Ohlášení
B. Time-out při zranění
(1) Disk byl ve hře
(2) Pokračování ve hře
4.04 Střídání
4.05 započetía znovu započetí hry
A. Kapitán
B. Určení obrany / útoku
C. Začátek druhého poločasu
D. Výhoz
E. Check
4.06 Aut
A. Definice - Disk
B. Obrance
C. Chytající hráč
D. Definice - hráč
E. Setrvačnost
F. Znovu započetí hry poté co disk vyletěl do autu
G. házející hráč mimo hřiště
4.07 Získání disku v zóně
A. V bráněné zóně
(1) Naznačení hodu nebo zastavení
(2) Přihrávka od spoluhráče
B. Dobývaná zóna
4.08 Body
4.09 Turnover
4.10 Házející hráč
4.11 Obrance házejícího hráče
A. Bránění házejícího hráče
B. Počítání
C. Znovu započetí počítání po faulu
D. Znovu započetí po time-outu
E. Rychlé počítání
F. Zpochybnění vypočítání
4.12 Chytající hráč
A. Držení disku
B. Postrčení disku
C. Kroky
D. Současné chycení disku více hráči
E. Zachycení nahrávky
F. Rozhodování
G. Faul vytlačením
4.13 Fauly
A. Definice
B. Odpovědnost
C. Fauly při házení
D. Fauly při chytání
E. Agresivní chování
F. Postavení hráčů
4.14 Postavení
A. Právo na postavení
B. Vyhýbání se kontaktu
C. Pick
D. Princip vertikály
E. Hra na disk
F. Práva hráčů ve vzduchu
4.15 Pozorovatelé
4.16 Přestupky
A. Obecně
B. Hlášení přestupku
C. Kroky
D. Strip
4.17 Zastavení hry
A. Obecně
B. Pravidlo o pokračování
C. Spory
D. Oboustrané fauly
4.18 Etika

1 Spirit-of-the Game: Ultimate je od samého počátku postaven na sportovním duchu, který klade odpovědnost za fair play na samotné hráče. Vysoce soutěživá hra je vítána, nikdy však ne za cenu ztráty vzájemné ohleduplnosti mezi hráči, porušování dohodnutých pravidel a vytracení prosté radosti ze hry. Účelem pravidel Ultimate je poskytnout návod, jak hru hrát. Předpokládá se, že žádný hráč neporuší pravidla úmyslně, proto nejsou stanoveny tresty za neúmyslné přestupky, ale spíše vodítko k znovu zahájení hry takovým způsobem, kterým by pravděpodobně pokračovala, kdyby k přestupku nedošlo.

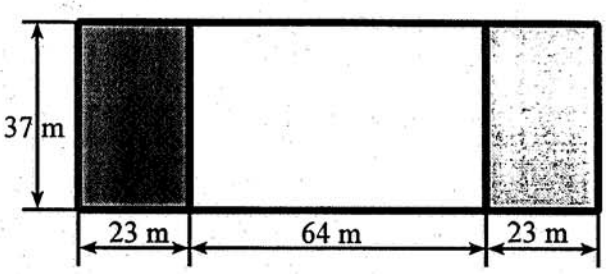

2 Hřiště

2.01 Rozměry: Hřiště má tvar obdélníku 64 vlastního x 37m, s koncovými zónami o rozměrech 23 x 37m na obou koncích hřiště.

2.02 Povrch: Hřiště může mít jakýkoli povrch, nízký trávník je

disku jemu přihraného jiným hráčem, házející hráč chytí vlastní hod nebo hráč zvolá time-out v době, kdy jeho družstvo již žádný time-out nemá. V případě, že házející hráč chytí vlastní nahrávku poté, co se jí mezitím dotkl jiný hráč, turnover není.

4.10 Házející hráč:

A. Házejícím hráčem je hráč, který rozehrává po výhozu, dostane přihrávku od vlastního spoluhráče, zachytí přihrávku soupeře nebo zvedne disk po turnoveru. Jakmile je po turnoveru disk na zemi, ať už ve hřišti nebo mino hřiště, může jej zvednout kterýkoli hráč nyní útočícího týmu a tím se stanem házejícím hráčem. Házejícím hráčem se stává v okamžiku, kdy zvedne disk, přihrát však může až po ustanovení pivotové nohy. Přihraje-li před tím, jsou to kroky.

B. Před přihráním musí házející hráč ustanovit pivotovou nohu a nesmí ji změnit až do přihrání, kromě případu, kdy útočník právě zachytil přihrávku a přihraje před tím, než udělá třetí krok (viz 4.12C). Hráč může pivotovat kolem pivotové nohy v libovolném směru. Jakmile se však k němu postaví obránce v povolené vzdálenosti, nesmí pivotovat do něj. Házející hráč může hodit kterýmkoli směrem a jakýmkoli způsobem.

C. Jakmile upustí házející hráč disk bez toho, že by byl faulován obráncem, jedná se o nedokončenou přihrávku.

4.11 Obránce házejícího hráče:

A. *Bránění:* Házejícího hráče nesmí nikdy bránit více než jeden obránce. Obránce je považován za obránce házejícího hráče v případě, že je blíže než 3 m od pivotové nohy házejícího hráče a není blíže než 3 m od jiného útočícího hráče. Brání-li házejícího hráče více než jeden obránce, zvolá **„double team"** (dvojitá obrana). Stane-li se to během jednoho počítání poprvé, obránce házejícího hráče ihned odečte 2 sekundy a pokračuje bez přerušení. Stane-li se to podruhé během jednoho počítání, hlásí se faul a pokračuje se po checku od nuly.

(1) Obránce nesmí obstoupit pivotovou nohu házejícího.

(2) Horní polovina těla obránce musí být neustále vzdálena alespoň 1 průměr disku od horní poloviny těla házejícího. Je věcí vzájemného respektu mezi hráči, aby se vždy drželi v dostatečné vzdálenosti.

(3) Obránce nesmí pažemi bránit házejícímu hráči v pivotování.

B. *Počítání*: Jakmile doběhne obránce na vzdálenost minimálně 3 m od házejícího, může začít počítat. Začne vždy zvoláním **„stalling"** (počítání) a pak pokračuje v sekundových intervalech do deseti. Neodhodí-li házející disk před zazněním slova deset, dochází ke změně držení disku a checku. Dojde-li během počítání k výměně obránců házejícího hráče, musí nový obránce začít počítat vždy od nuly. Dojde-li k vypočítání hráče (tj. dosažení deseti sekund), nemusí si bývalý obránce, nyní nový házející hráč, vzít po checku disk. Bývalý házející hráč, nyní obránce házejícího hráče, čekne disk novému házejícímu hráči. Pokud on nechce rozehrávat, položí disk na zem a zavolá **„in play"** (ve hře).

C. *Znovu započetí počítání po faulu:* Dojde-li k přerušení počítání hlášením faulu, pokračuje se po vyřešení situace následujícím způsobem:

(1) Faulovala-li obrana, počítá se od nuly. Byl-li faul zpochybněn a zároveň bylo napočítáno nad pět, pokračuje se od pěti (tedy **„...stalling....šest.")**.

(2) Fauloval-li útočník, pokračuje se od čísla, kde se počítání přerušilo.

D. *Znovu započetí počítání po time-outu:* Pokračuje se od čísla, kde se počítání přerušilo.

E. *Příliš rychlé počítání:* Počítá-li hráč bránící házejícího příliš rychle, zvolá házející **„rychlé počítání"**. Stane-li se to během jednoho počítání poprvé, obránce házejícího hráče ihned odečte 2 sekundy a pokračuje bez přerušení. Stane-li se to podruhé během jednoho počítání, hlásí se faul a pokračuje se po checku od nuly.

F. *Zpochybnění vypočítání:* Házející může vypočítání zpochybnit, je-li přesvědčen, že vypustil disk před prvním zazněním slova deset.

(1) V tomto případě jedná-li se o ukončenou přihrávku se hra zastaví a disk se vrátí zpět házejícímu. Po checku počítá bránící hráč od osmi.

(2) Jedná-li se v tomto případě o neukončenou přihrávku, nastává turnover a hra pokračuje bez přerušení dál.

4.12 Chytající hráč:

A. *Držení disku*: Chytající hráč má disk v držení ve chvíli, kdy má trvalý kontakt s netočícím se diskem, který má pod kontrolou, je sám na zemi, a to ve hřišti. Ztratí-li hráč kontrolu nad diskem důsledkem dopadu na zem po chycení disku, je to bráno tak, že až do této chvíle neměl disk v držení.

B. *Postrčení disku:* Postrčení disku za účelem získání kontroly nad diskem a chycení disku je povoleno. Není povolené úmyslné popostrčení disku a posléze chycení tím samým hráčem za účelem prodloužení letu nebo změny směru letu. Je to považováno za kroky.

C. *Kroky:* Je-li hráč v pohybu ve chvíli, kdy chytá disk, smí udělat nejmenší možný počet kroků nutný k zastavení a ustavení pivotové nohy. Hráč, který chytí disk v běhu nebo ve výskoku smí pokračovat v běhu a odhodit disk, pokud tak učiní před tím, než se potřetí dotkne země a nezmění mezitím směr či nezvýší rychlost běhu. Porušení pravidel této kapitoly se považuje za kroky (viz 4.16C).

D. *Současné chycení disku více hráči*: Chytí-li disk současně obránce i útočník, náleží disk útočníkovi.

E. *Zachycení nahrávky:* Chytí-li obránce disk, je to považováno za zachycení nahrávky. Chytí-li obránce disk a náhodně jej upustí před nebo během dopadu na zem při chycení, bere se to jakoby obránce spíše srazil než zachytil nahrávku.

F. *Rozhodování:* Není-li jasné, byl-li disk chycen před nebo po kontaktu se zemí (tráva je považována za zem), rozhodnout by měl hráč, který měl na situaci nejlepší výhled. Stejně tak není-li jasné, byl-li chytající hráč ve hřišti nebo v autu, rozhodnutí leží na hráči / hráčích, kteří měli nejlepší výhled na situaci.

G. *Faul vytlačením:* Je-li chytající hráč v okamžiku chycení disku ve vzduchu a před dopadem na zem se střetne s obráncem a následkem tohoto kontaktu se hráč s diskem dostane mimo hřiště, musí chytající hráč buď připustit, že je v autu, nebo zahlásit faul vytlačením. Dojde-li k takovému faulu v koncové zóně a není-li faul zpochybněn, počítá se jako bod.

4.13 Fauly:

A. *Definice:* Faul je důsledkem fyzického kontaktu mezi soupeři. Faul může zahlásit faulovaný hráč a musí tak učinit nahlas a ihned po faulu.

B. *Odpovědnost:* Za faul zodpovědným hráčem je ten, který způsobil kontakt.

C. *Fauly při házení* : Faul při házení nastane, když dojde k fyzickému kontaktu mezi házejícím a jeho obráncem před vypuštěním disku. Kontakt mezi hráči po odhození disku není faulem, ačkoli by se mu měli hráči vyhýbat.

(1) Fauluje-li házející nebo jeho obránce, hra se zastaví a disk se vrátí zpět házejícímu. Pokračuje se po checku.

(2) Je-li házející faulován během přihrávání a nahrávka je dokončená, faul se automaticky ignoruje a hra pokračuje bez přerušení.

(3) Je-li během přihrávání faulován obránce házejícího a přihrávka není dokončená, hra pokračuje bez přerušení. Je-li přihrávka dokončená, disk se vrací zpět házejícímu a pokračuje se po checku od čísla, kde došlo k přerušení hry.

(4) Dojde-li k faulu nebo přestupku, po kterém se disk vrací házejícímu, který byl během přihrávání ve vzduchu, ve hře se bude pokračovat z toho místa na vlastním hřišti, které je nejblíže místu, ze kterého byl disk přihrán.

D. *Fauly při chytání*: Faul při chytání nastane, když dojde k fyzickému kontaktu mezi hráči v okamžiku pokusu o chycení, zachycení nebo sražení disku. Během nebo po pokusu o toto často není možné vyhnout se jistému náhodnému kontaktu mezi hráči. To by nemělo být důvodem pro hlášení faulu.

(1) Ovlivnění: Dostane-li se hráč do kontaktu se soupeřem před příletem disku a tím ovlivní soupeřův pokus chytit disk, pak fauloval.

(2) Pokusí-li se hráč hrát na disk a tím se dostane do kontaktu se stojícím hráčem, ať už před nebo po příletu disku, pak fauloval.

(3) Není-li faul při chytání zpochybněn, získává disk faulovaný hráč na místě přerušení hry. Je-li faul zpochybněn, vrací se disk k házejícímu. Dojde-li k nezpochybněnému faulu v koncové zóně, na kterou družstvo útočí (s výjimkou faulu vytlačením viz 4.12 F), získává disk faulovaný hráč na nejbližším místě od faulu na základní čáře.

E. *Agresivní chování*: Nebezpečné chování nebo lhostejnost k bezpečnosti spoluhráčů a protihráčů je faul.

F. *Postavení hráčů*: Po nahlášení faulu zůstanou všichni hráči na místech, na kterých se nacházeli ve chvíli faulu, až do chvíle, kdy se pokračuje ve hře.

4.14 Postavení:

A. *Právo na postavení*: Každý hráč s výjimkou házejícího (viz 4.10B) se smí postavit na kterékoli místo na hřišti, které není obsazeno jiným hráčem, jestliže se při zaujímání tohoto místa nedostane do styku s jiným hráčem.

B. *Vyhýbání se kontaktu*: Všichni hráči se musí snažit vyhýbat se osobnímu kontaktu s jinými hráči. Hrubý kontakt se soupeřem znamená nežádoucí ohrožení a jakožto faul musí být co nejpřísněji omezen.

C. *Pick*: Hráč se nesmí postavit nebo pohybovat takovým způsobem, aby překážel v pohybu kterémukoli hráči soupeře. Dojde-li k picku, musí postižený hráč ihned a nahlas nahlásit **„pick"**. Hra se zastaví a pokračuje až po checku. Počítá se od čísla, kde došlo k přerušení, nebo od pěti, bylo-li napočítáno více než pět. Pravidlo o pokračování se týká pouze první přihrávky po nahlášení picku.

D. *Princip vertikality*: Všichni hráči mají právo na prostor nad sebou. Tím tedy nemůže žádný hráč zabránit soupeři v chycení disku tím, že drží své paže nad soupeřem. Drží-li takto své paže a dojde tak ke kontaktu, může postižený hráč nahlásit faul.

E. *Hra na disk*: Kdykoli je disk ve vzduchu, všichni hráči musí hrát na disk s respektem k bezpečí jiných hráčů.

F. *Práva hráčů ve vzduchu:* Hráč, který vyskočil do vzduchu, má právo dopadnout zpět na stejné místo, aniž by mu v tom bránili soupeři. Může také dopadnout na jiné místo, nebylo-li toto místo již obsazené v okamžiku, kdy vyskočil, a nebyla-li spojnice mezi místem, kde vyskočil a místem, kde přistál, již obsazené jiným hráčem v okamžiku, kdy vyskočil.

4.15 Pozorovatelé:

A. Dle svého uvážení mohou před začátkem zápasu kapitáni vybrat až šest zkušených hráčů, kteří v zápase nehrají, do role pozorovatelů. Úkolem pozorovatelů je pozorně sledovat hru, aby byli v případě potřeby schopni rozhodnout spor, který nejsou kapitáni schopni sami vyřešit. Jinak by však měli pozorovatelé zůstat pasivní a nehlásit, nejsou-li o to požádáni.

B. Dojde-li ke sporu. který nemohou vyřešit sami hráči, kterých se to týká, ani kapitáni, pozvou kapitáni pozorovatele. Rozhodující slovo má ten pozorovatel, který měl na místo sporu nejlepší výhled. Rozhodnou-li se tak, mohou se nejprve mezi sebou poradit a teprve potom oznámit výsledek hráčům.

C. Tím, že jmenují pozorovatele, se hráči zavazují respektovat jejich rozhodnutí.

4.16 Přestupky:

A. *Obecně*: K přestupku dojde, přestoupí-li kterýkoli hráč jakýmkoli způsobem ustanovení tohoto odstavce.

B. *Hlášení přestupku*: Přestupek může být nahlášen kterýmkoli hráčem, který je zpozoruje. Takový hráč by měl okamžitě a nahlas zavolat **„přestupek"** nebo jméno konkrétního přestupku.

C. *Kroky*: Jakýkoli pohyb hráče s diskem, které je v rozporu s danými pravidly, jsou kroky a není tudíž povolen.

(1) Po celou dobu musí házející udržovat celou nohou nebo částí pivotové nohy kontakt s jedním a tím samým místem na zemi. Jakmile ztratí kontakt s tímto místem, udělal kroky.

(2) Jakmile hráč, který chytil disk, udělá více kroků než je nutné k zastavení, udělal kroky.

(3) Pokud hráč, který chytil disk v běhu, odhodí disk poté, co se třikrát dotkl země, a úplně se nezastavil, udělal kroky.

(4) Je-li počítáno a jsou nahlášeny kroky, pokračuje se od okamžiku přerušení počítání nebo od pěti (tj. **„...stalling...šest..."**) podle toho, co je nižší.

D. *Strip*: Žádný obránce se nesmí dotknou disku, který drží házející nebo hráč, který disk chytil. Učiní-li tak a způsobí, že tento disk upustí, nahlásí postižený hráč **„...strip"** .

(1) Hráč s diskem může sebrat disk a rozehrát z místa, kde disk sebral.

(2) Bylo-li již počítáno, vrací se při stripu počítaní na nulu.

(3) Zpochybněný strip se řeší stejně jako zpochybněný faul při chytání: nezpochybněný strip v koncové zóně je bod.

4.17 Zastavení hry:

A. *Obecně:* Kdykoli dojde k porušení pravidel nebo k time-outu, hra se zastaví a disk se rozehrává po checku na místě, kde byl disk naposledy před zastavením hry, pokud pravidla neurčují jinak.

B. *Pravidlo o pokračování ve hře:*

(1) Je-li hlášen faul, přestupek nebo pick ve chvíli, kdy je disk ve vzduchu, hra pokračuje až do chvíle, kdy disk získá jedna nebo druhá strana.

(2) Získá-li z přihrávky hozené před nebo během hlášení události disk ten tým, v jehož prospěch by byla hlášená událost rozhodnuta, hra pokračuje bez přerušení. Je na hráči, který zahlásil událost, aby v této situaci zahlásil **„...play on"** a tím umožnil pokračování hry.

C. *Spory:* Kdykoli není možné dohodnout se o hlášené události, disk se vrátí k poslednímu házejícímu před hlášenou událostí. Pokračuje se po checku.

D. *Oboustranné fauly:* V případě oboustranného faulu při chytání se disk vrátí k poslednímu házejícímu hráči na místo, kde byl ve chvíli své nahrávky, a pokračuje se po checku.

4.18 Etika:

A. Dojde-li k faulu, který není hlášen, měl by faulující hráč sám oznámit svůj faul.

B. Oba týmy by se měli snažit minimalizovat čas mezi skórováním a následným výhozem.

C. Přeje-li si tým přijímající výhoz opakování výhozu, který dopadl mimo hřiště, měl by to dát na vědomí soupeři co nejdříve.

D. Dojde-li ke sporu nebo zmatené situaci na hřišti, hra by se měla zastavit a posléze pokračovat po vyřešení situace a checku.

E. V zápasech mimo rámec turnajů, kdy se nováček dopustí přestupku proti pravidlům, by se měla hra zastavit a tomuto hráči by měly být jeho přestupeky i pravidla vysvětleny.

nevhodnější. Povrch však musí být zcela rovný, bez překážek a děr, a musí být rozumně bezpečný pro hru.
2.03 Základní čáry: Základní čáry jsou čáry, které oddělují vlastní hřiště od koncových zón. Jsou součástí vlastního hřiště.

2.04 Obvodové čáry: Obvodové čáry (postranní a zadní čáry)jsou čáry oddělující hřiště od oblasti autu. Tyto čáry nejsou součástí hřiště.

2.05 Rohy: Rohy vlastního hřiště a koncových zón jsou označeny z flexibilního materiálu jasné barvy.

2.06 Divácká čára: Divácká čára by měla být vyznačena ve vzdálenosti 5m od hřiště. Všechny nehrající osoby by se měly zdržovat za touto čarou, aby obvodové čáry byly volné.

2.07 Provedení čar: Čáry by měly být z netoxického materiálu, 5-10cm široké.

3 Vybavení

3.01 Disk: Je možné používat jakýkoli disk, který schválí oba kapitáni a který splňujepodmínky stanovené ve článku 1 pravidel WFDF. Nemohou-li se kapitáni dohodnout, použije se disk určený Ultimate komisí WFDF jako oficiální disk pro daný turnaj. Pokud není určený oficiální disk, hraje se kterýmkoli diskem určeným Ultimate komisí jako disk schválený pro hru Ultimate. Pokud se týmy nemohou shodnout na konkrétním schváleném disku, existují dvě řešení:
(1) každý tým dodá jeden schválený disk na jeden poločas. Pořadí použití disku určí rozhoz nebo
(2) není-li toto řešení přijatelné pro oba týmy, vyřeší tento rozpor rozhozem. Tým, který vyhraje rozhoz, dodá schválený disk, se kterým se odehraje celá hra.

3.02 Ochranné oblečení: Hráči smějí používat jakékoli ochranné oblečení za předpokladu, že to neohrožuje bezpečnost kteréhokoli jiného hráče.

3.03 Dresy: Hráči každého družstva musejí mít na sobě dres nebo jiný oděv, který je odlišuje od soupeře.

3.04 Kopačky: Kopačky jsou povoleny; hráči však nesmějí používat takové kopačky, které mají na povrchu kov.

4 Pravidla hry

4.01 Úpravy pravidel: Každé z následujících pravidel může být v případě vzájemné dohody obou kapitánů upraveno, schválí-li to ředitel turnaje.

4.02 Délka hry: Hra trvá do chvíle, kdy jedno družstvo dá 21 bodů s rozdílem alespoň 2 bodů, nebo dokud družstvo nedá 25 bodů. Po 11. bodu vedoucího družstva následuje 10-minutová přestávka.

4.03 Time-outy:
A. *Taktické:* Každý tým si může vzít 2 time-outy za poločas v zápase do 17 a méně bodů a 3 time-outy za poločas v zápase do 18 a více bodů. Každé družstvo si může vzít 1 time-out v prodloužení. Prodloužení začíná ve chvíli, kdy je skóre vyrovnané o jeden bod níže, než je počet bodů, který byl určen jako konec hry.
(1) Vyhlášení time-outu: Time-out může být vyhlášen kterýmkoli týmem v době mezi dáním bodu a výhozem, během hry jej může vyhlásit pouze hráč, který má disk.
(2) Délka: Time-out by neměl přesáhnout 2 minuty.
(3) Ohlášení: Hráč nebo kapitán vyhlašující time-out vytvoří z rukou „T" a zavolá **„time-out"** tak hlasitě, aby jej ostatní hráči slyšeli.
(4) Pokračování ve hře: Na začátku hry po time-outu rozehrává ten hráč, který jej měl při vyhlášení time-outu. Pokud tento hráč už není na hřišti, rozehrává ten hráč, který jej nahradil. Byl-li disk ve chvíli vyhlášení time-outu v autu, rozehrává se na tom místě vlastního hřiště, které je nejblíže místu, kde disk vylétl do autu. Hra se zahajuje checkem a všichni ostatní hráči mohou na hřišti zaujmout libovolné místo.
B. *Time-out při zranění:* Time-out při zranění může být vyhlášen kterýmkoli hráčem a tento time-out se nezapočítává mezi taktické time-outy. Nicméně time-out při zranění se počítá mezi taktické time-outy tehdy, jestliže zraněný hráč, k jehož zranění nedošlo následkem faulu, nevystřídá.
(1) Disk byl ve hře: Byl-li disk ve hře v okamžiku, kdy došlo ke zranění, a je vyhlášen time-out, hra pokračuje až do chvíle, kdy některý hráč získá disk.
(2) Pokračování ve hře: Na začátku hry po time-outu pro zranění rozehrává ten hráč, který jej měl ve chvíli, kdy byl vyhlášen time-out, prostřednictvím checku z místa, kde byl disk ve chvíli zastavení hry. Všichni ostatní hráči musí zaujmout to postavení, ve kterém byli ve chvíli zastavení hry. Není povoleno, aby po time-outu pro zranění hráči zaujali libovolné postavení, leda k situaci, kdy byl time-out pro zranění zároveň taktickým time-outem.

4.04 Střídání:
A. Střídání je povoleno pouze po bodu před následujícím výhozem, před jedním z poločasů nebo v případě zranění.
B. Během time-outu v průběhu hry není povoleno střídání, ledaže došlo ke zranění.
C. *Zranění:* Vystřídá-li tým zraněného hráče jiným hráčem, smí soupeř současně vystřídatstejný nebo menší počet hráčů .

4.05 Započetí a znovu započetí hry:
A. *Kapitán:* Před začátkem utkání určí každý tým svého kapitána, který jej bude zastupovat v případě neshod.
B. *Určení obrany / útoku:* Před začátkem utkání se určí první obrana / útok následovně: oba kapitáni současně vyhodí disk do výšky. Jeden z nich v době, kdy jsou ještě oba disky ve vzduchu, zvolá **„stejný** nebo **„různý .** Vítěz rozhozu si zvolí, chce-li začít obranou nebo útokem, anebo z které strany chce začít. Druhý kapitán si vybere z druhé volby.
C. *Začátek druhého poločasu:* První bod druhého poločasu začíná opačnými volbami, než první poločas, tzn. týmy začnou z opačných stran a opačnou volbou obrany/ toku, než na počátku prvního poločasu.
D. *Výhoz:* Každý poločas nebo nastavení hrací doby a po každém bodu se začíná výhozem.
(1) Po každém bodu si týmy vymění strany a ten tým, který dal právě bod, vyhazuje.
(2) Postavení před výhozem:
(a) Vyhazující tým: Hráči týmu, který má výhoz, zůstávají až do chvíle výhozu uvnitř vlastní zóny. Zde se mohou volně pohybovat.
(b) Tým přijímající výhoz: Hráči tohoto týmu musí až do chvíle výhozu stát jednou nohou na základní čáře. Nesmějí si měnit pozice.
(3) Signál: Výhoz se provede až poté, co vyhazující hráč a jeden hráč z druhého týmu zvednou paži na znamení, že jsou připraveni ke hře.

(4) Začátek hry: Jakmile vyhazující hráč vypustí disk z ruky, všichni hráči se smějí pohybovat libovolným směrem.

(5) Žádný hráč vyhazujícího týmu se nesmí dotknout letícího disku během výhozu před tím, než se jej dotkne hráč týmu přijímajícího výhoz.

(6) Příjem na území vlastního hřiště: Kdykoli hráč týmu přijímajícího výhoz získá disk z výhozu na území vlastního hřiště, musí rozehrát z tohoto místa.

(7) Příjem v zóně: Kdykoli hráč týmu přijímajícího výhoz získá disk z výhozu na území vlastní zóny, musí buď rozehrát z tohoto místa, anebo ihned
odnést disk na to místo na základní čáře, které je nejblíže místu, kde získal disk, a rozehrát z tohoto místa. Vybere-li si hráč tuto druhou možnost, nesmí přihrát disk do chvíle, kdy stane na výše uvedeném bodu základní čáry.

(8) Upuštění disku po dotyku: Kdykoli se hráč týmu přijímajícího výhoz dotkne disku ještě za letu (ve hřišti nebo v autu) a nikdo z tohoto týmu nechytí disk před jeho dopadem na zem, disk připadá vyhazujícímu týmu na místě, kde se disk zastavil.

(9) Dopad disku na zem bez dotyku hráče: Kdykoli nechají hráči týmu přijímající výhoz dopadnout disk na zem, a ten dopadne ve hřišti, rozehrávají hráči tohoto týmu z místa kde se disk zastavil.

(10) Aut: Kdykoli dopadne disk, kterého se nikdo nedotkl, v autu, mohou si hráči týmu přijímajícího výhoz vybrat z těchto možností: rozehrát z toho místa na území vlastního hřiště, které je nejblíže bodu, bodu kde disk přeletěl obvodovou čáru, vyžádat si nový výhoz, zvolit pravidlo **„middle** nebo pravidlo „brick .

(a) Nový výhoz: Při volbě nového výhozu zvedne kterýkoli hráč týmu na příjmu jednu ruku nad hlavu a zvolá **„nový výhoz .** Jakmile je tento signál proveden, není již možné změnit rozhodnutí a rozehrát.

(b) Pravidlo **„middle** : Tým na příjmu si může zvolit rozehrát disk ze středu hřiště na úrovni bodu, kde disk přeletěl obvodovou čáru. Hráč, který se chystá takto rozehrát, musí uvědomit soupeře tím, že zvedne jednu ruku nad hlavu a zvolá **„Middle"** ještě před tím, než zvedne disk. Potom smí hráč disk zvednout, odnést na patřičné místo, dotknout se diskem země, zvolat **„disk ve hře"** a rozehrát. Přeletí-li disk obvodovou čáru na úrovni zóny, musí se při volbě pravidla **„middle"** rozehrát ze středu základní čáry.

(c) Pravidlo Brick: tým na příjmu si může zvolit rozehrát disk z bodu ležícího uprostřed mezi postranními čárami ve vzdálenosti 9 m od základní čáry zóny, kterou družstvo brání. Hráč přijímající výhoz to musí oznámit zvednutím paže nad hlavu a zvoláním **„brick** ještě před tím, než sebere disk. Hráč potom odnese disk na toto místo, dotkne se diskem země, zavolá **„disk ve hře"** a rozehraje.

E. *Check:*

(1) Při přerušení hry: Kdykoli je hra přerušena (kromě přerušení po bodu), měla by být započatá tak, že se obránce dotkne disku, který drží házející hráč. Pokusí-li se házející rozehrát před tím, než se obránce dotkne disku, přihrávka je neplatná bez ohledu na to, zda byla úspěšná nebo nikoliv, a házející musí rozehrát znovu.

(2) Zastavení hráčů při přerušení: Kdykoli je hra přerušena (kromě přerušení po bodu a na konci hrací periody), všichni hráči se musejí co nejrychleji zastavit tak, aby vzájemné postavení jednotlivých hráčů v okamžiku přerušení bylo co nejvěrnější. Hráči zůstanou na svých místech až do znovu započetí hry. Hra se zahájí tak, že se obránce dotkne disku, který drží házející. Před započetím hry by se měli hráči ujistit o správnosti vzájemného postavení a o připravenosti pokračovat ve hře.

4.06 Aut:

A. *Definice - Disk*: Disk je v autu tehdy, jakmile se poprvé dotkne oblasti mimo hřiště nebo čehokoli, co se zde nachází. Letící disk může proletět nad oblastí v autu, a pokud se vrátí zpět do hřiště bez toho, že by se dotkl oblasti mimo hřiště nebo čehokoli, co se zde nachází, není aut.

B. *Obránce:* Obránce smí hrát na disk a být přitom sám v autu.

C. *Chytající hráč:* Chytající hráč nesmí být v autu, chytá-li disk. Taktéž první kontakt hráče se zemí po chycení disku musí být plně ve hřišti. Je-li jakoukoli částí v okamžiku prvního kontaktu se zemí v autu, je aut.

D. *Definice - hráč:* Hráč je aut, kdykoli se jakkoli dotýká oblasti v autu. Je-li hráč ve vzduchu, je rozhodující pro to, zda je aut nebo ne, místo jeho posledního kontaktu se zemí.

E. *Setrvačnost:*Chytne-li hráč disk ve hřišti a setrvačností se dostane do autu, není aut. Rozehrává z místa, kde vycestoval do autu.

F. *Znovu započetí hry v případě, že disk vylétl do autu:* Vylétl-li disk do autu, hráč, který rozehrává, donese disk na to místo vlastního hřiště, které je nejblíže místu, kde disk přeletěl obvodovou čáru, a na tomto místě ustanoví pivotovou nohu. Pivotová noha se nesmí dotýkat obvodové čáry. Teprve potom může rozehrát. Družstvo získává disk na místě, kde tento přelétl obvodovou čáru, pouze v případě, že se po vylétnutí disku do autu nikdo z obránců disku nedotkl. Jestliže se obránce dotkl disku po vylétnutí do autu, rozehrává se z toho místa vlastního hřiště, které je nejblíže místu zmíněného doteku.

G. *Házející hráč v autu:* Hráč smí pivotovat do autu a zpět do hřiště, aniž by byl považován za hráče v autu, musí však trvale zůstávat alespoň částí pivotové nohy v kontaktu s hřištěm.

4.07 Získání disku v zóně:

A. *V bráněné zóně:* Získá-li tým disk v zóně, kterou brání musí se hráč, který bude rozehrávat, okamžitě rozhodnout, zda rozehraje z místa, kde získal disk, nebo jej ihned odnese přímo na nejbližší bod základní čáry a rozehraje odtamtud. V druhém případě nesmí hráč rozehrát, dokud nedojde natoto místo na čáře.

(1) Naznačení hodu nebo zastavení: Pokud hráč, který ve vlastní zóně získal disk, naznačí hod nebo se zastaví, znamená to, že tento hráč musí rozehrát z toho místa v zóně, kde získal disk.

(2) Přihrávka od spoluhráče: Získá-li hráč v zóně, kterou sám brání, disk nahrávkou od vlastního spoluhráče, nesmí jej odnést na čáru, ale musí rozehrát disk z místa, kde jej chytil.

B. *Dobývaná zóna:* Získá-li družstvo disk v dobývané zóně tak, že zachytí přihrávku soupeře, hráč, který bude rozehrávat, odnese disk přímo na to místo na základní čáře, které je nejblíže místu, kde došlo k získání disku, a odtamtud rozehraje.

4.08 Body:

A. *Definice bodu:* Bod padne v okamžiku, kdy házející hráč nahraje disk chytajícímu spoluhráči, který je v tu chvíli v koncové zóně, na kterou družstvo útočí.

B. Aby byl ve chvíli, kdy chytí disk, chytající hráč považován za hráče v koncové zóně, musí být jeho první kontakt se zemí po chycení disku plně v koncové zóně.

C. Pokud hráč po chycení disku ve vlastním hřišti doběhne setrvačností do koncové zóny, odnese disk na to místo na základní čáře, které je nejblíže místu, kde došlo k získání disku, a odtamtud rozehraje.

D. Hráč musí být plně v zóně a být si vědom, že dal bod. Pokud si toho není vědom a dojde k turnoveru, bod se nepočítá.

4.09 Turnover (ztráta):

A. Při každém turnoveru dojde ke změně držení disku družstvem.

B. Změna držení disku musí být stvrzená checkem (klepnutím na disk) v případě, že dojde k napočítání maximálního počtu sekund obráncem házejícího hráče (uvedeno v odstavci 4.11B), případě, že hráč hráči podá disk, chytající hráč úmyslně změní směr letu

PROFIL

Jak jste si jistě všichni všimli, začaly prázdniny. Třeba pan Průcha stále chodí a provokativně vdechuje vzduch se slovy: „Cítíte to? Tak to jsou prázdniny!" No, a jak už to tak bývá, o prázdninách máme stále méně a méně času. Proč to asi říkám? Protože se chci vymluvit, že přes intenzivní Danyho naléhání se mi nepovedlo vyvzpovídat Davídka. Tímto se vám všem omlouvám a jako náplast přikládám rozhovor s člověkem, který je mi nejbližší. Již vás slyším - Á minule třístránkový rozhovor, dneska otec, příště matka, pak brácha, pes..., ale nebojte se. S tatínkem, Jirkou (1944), kterého někteří znáte pod přezdívkou >Starý Bobr<, jsem se rozhodl udělat rozhovor proto, že by nemuselo být nezajímavé slyšet názor někoho, který není zas tak IN, ale není zase tak OUT, jak by se na první pohled zdálo. V koutku duše jsem doufal, že by tento rozhovor mohl pomoci i některým hráčům v dohodě s rodiči. Takže ještě jednou se omlouvám a pokud máte vůči mému otci, osobnímu sponzorovi a vlastně i trenérovi výhrady, pak toto nečtěte. Dík za pochopení.

Jak se vlastně díváš na nás frisbijáky?
Na vás frisbijáky se dívám jako na specifickou skupinu lidí, kteří se většinou vymykají standartu. A to jak povahou, tak zevnějškem a doufám, že i inteligenci v kladném slova smyslu. Žádný zvláštní výhrady k vám nemám, a i kdybych nějaký měl, tak by mi asi nebyly moc platný. Znám pár lidí osobně, někteří vypadají mimořádně exoticky, někteří zase úplně normálně, ale vesměs se jedná o pronikavě inteligentní lidi.
Co vidíš jako klad frisbee?
Jako sportu?
Nejdřív jako sportu.
Jako sportu, to je poměrně jednoduchý - to je vpodstatě jako u všech kolekticních sportů, a co mě hlavně fascinuje je to, že se to hraje v duchu fair-play.
A teď obecně, vidíš nějaký klady té skupiny lidí, kteří se okolo disku pohybují?
Já si myslím, že to se od toho odvíjí, tím vlastně, že ste všichni přistoupili na ty podmínky hry fair-play, tak automaticky se snažíte, a děláte všechno proto, aby člověk, který tento smysl postrádá, buď se přizpůsobil, anebo odešel. To je to co mě na tom fascinuje.
Takže si myslíš, že ne každý člověk může hrát frisbee?
Myslím si, že z fyzického hlediska může frisbee hrát každý. Ovšem ne každý je na tom morálně tak dobře, aby zvládl „spirit".
A naopak, vadí ti něco na frisbee?
Na sportu jako takovém nevidím žádné zápory, specielně na frisbee vůbec ne.
..a jako otci?
Někdy mi vadí příliš kladný vztah mého syna k drogám lehkým. Doufám.
Doufáš správně.
S tím trochu souvisí další otázka. Jak vidíš naše „turnajové party"?
Vaše party si můžu jenom představovat, protože jsem se žádný nezúčastnil, ale protože z tvýho vyprávění maličkato vím jak to probíhá, ikdyž nevěřím, že mi to říkáš v plným rozsahu, tak si myslím, že to není špatný. Předpokládám, že díky vaši inteligenci se vám nic, co by se mi případně nelíbilo, nevymkne z rukou, že to zůstává pod neustálou pečlivou kontrolou.
Myslíš si, že se frisbee, například u nás v týmu, věnujeme dostatečně?
Myslím, že se mu nevěnujete dostatečně, protože trénovat dvakrát týdně je strašně málo.
A jak by to mělo podle tebe vypadat?
Je jasný, že ty výsledky jsou takový, že v Evropě jdete maličkato nahoru, ale zase co vím, podle tvýho vyprávění, a co jsem viděl na videu, tak třeba Švédové a Američani jsou podstatně dál, a myslím si, že to je také dáno jejich tréninkem. Myslím si, že dvakrát týdně je málo, protože jsem maličkato sport dělal, maličkato jsem ho trénoval, takže vím, že dvakrát týdně na nějakou úroveň je málo. Šestkrát týdně je moc.
Optimum je co?
Takový optimum by podle mě bylo třikrát týdně, s tím, že by každej z vás individuálně na sobě dělal, aby odstranil nedostatky, který má, a o kterých všichni víte. I třeby nadváhu.
Zajímalo by mě, jak se díváš na naší účast na mistrovství světa ve Švédsku? Má to smysl?
Já si myslím, že to v každým případě má smysl, protože na druhý straně, v rámci svých možností, tomu věnujete dost času a ten váš zájem je takovej, že ta konfrontace s Evropou a se světem je pro vás nutná, protože si řady hrajete pořád na svym písečku.
Ještě si myslím, že účast na turnajích světový úrovně, může být pro vás značnou motivací.
Má, podle tebe, frisbee u nás, jako sport, budoucnost?
Budoucnost asi má, ale nemyslím si, že se masově rozšíří, třeba alespoň na úroveň košíkový, protože bohužel to zase souvisí s penězma. Klasickej případ je „Středisko vrcholového sportu" volejbalu ve Vysokých Školách, který mimořádně dobře fungovalo, za bolševika, krásně, všechno bylo bezvadný, v okamžiku, kdy došlo k revoluci se ukázalo, že ty peníze už na to nejsou, takže děti si musely platit tělocvičnu, a ten zájem tady najednou nebyl a... Bohužel, je to všechno daný penězma.
Co se týče budoucnosti jako takové, tak si myslím, že by nebylo na škodu zblbnout nějakýho kantora, který by začal frisbee trénovat v rámci hodin tělocviku. Dokonce by odpadlo oblíbené dělení na kluky a holky, protože frisbee mohou hrát společně. I toto bych viděl jako velké plus frisbee.
V kolika letech by se, podle tebe mělo začít s frisbee?
To nevím, protože to je otázka metodiky, já tvrdím, a mám i vlastní zkušenosti, že průprava na frisbee by měla být všeobecná. To znamená rychlost, vytrvalost, pádová technika, orientace, umět chytat a to nejen disk, ale cokoliv, čili si myslím, a soudím tak podle tebe a Petra K. (Pd - pozn. Burton), že třeba volejbal je bezvadnej průpravnej sport pro frisbee. Jediný co je potřeba doplnit je asi vytrvalost, ale ta se dá dohnat kdykoliv.
Takže si myslíš, že by se s frisbee nemělo začínat, třeba v deseti letech, jako s prvním sportem?
Ne, to si nemyslím. Klidně se může začít s frisbee v deseti letech, ale k tomu je důležitá i obratnost, dynamická síla, která se může rozvíjet doplňkovým
sportem. Frisbee je sport, který vyžaduje prakticky všechno. Nestačí bejt vytrvalej, protože můžeš se soupeřem běhat sem a tam, ale pokud nic nechytneš, tak je to prd platný. Řekl bych , že je to dost náročnej sport, překvapilo mě to.
Kdyby se tě někdo zeptal, jakej sport bys mu doporučil...
...úsměv...
...bylo by to frisbee?
Ano, mohlo by to být frisbee.
Proč?
Právě kvůli duchu fair-play, kvůli tomu, že je to sport všestranej a myslím si že pro rozvoj jak fyzickej, tak duševní je ideální.
Chtěl bys frisbijákům, a jejich rodičům něco vzkázat? Hlavně jejich rodičům.
Já bych chtěl frisbijákům vzkázat, aby na prvním místě byl Spirit a to nejen ve frisbee, ale i v životě. A jejich rodičům? No, aby se nebáli svý děti na frisbee pouštět, ikdyž že to má i svý stinný stránky, o kterých jsem se už zmínil, ale já pevně věřím, že je to zdravější, než kdyby se dítě jen tak motalo po ulicích.
Tak ti Ď.
Za málo.

- ptal se Bartoloměj -

ABC
tréninku

lekce asi 13.

Autor: Papá (Pd)

Tématem této lekce je několik signálů, které byly nacvičovány na reprezentačním soustředění před mistrovstvím světa ve Švédsku. Ti, kteří do Švédska v srpnu pojedou, nechť tuto lekci použijí k osvěžení paměti a pokusí se vrýt do svého podvědomí vše níže uvedené. Všichni ostatní tyto signály mohou použít jako podklad pro své klubové treninky.
Označení jednotlivých signálů je pro jednoduchost ponecháno ze soustředění. První tři signály by v případě správného provedení měly vést od rozehrání přímo až k bodu. Zbylé (Karel a Dumbod) jsou situace před soupeřovou zónou a má následovat dobívání. Tyto signály bude možné použít nejspíše až po přerušení hry a domluvní se na daném signálu.

POHYB : Hráči na první až třetí pozici v lajně klamně nabíhají do zavřené strany a odtahují své obránce, jeden z nich si jde pro případnou přihrávku na dump (pro případ, že by signál nešlo uskutečnit). Čtvrtý v lajně (hendler) po náznaku do zavřené strany jde pro přihrávku a přihrává midlovy, který vybíhá z posledního místa taktéž do otevřené strany. Dlouhý běží do zóny na bod. Viz. obr.1

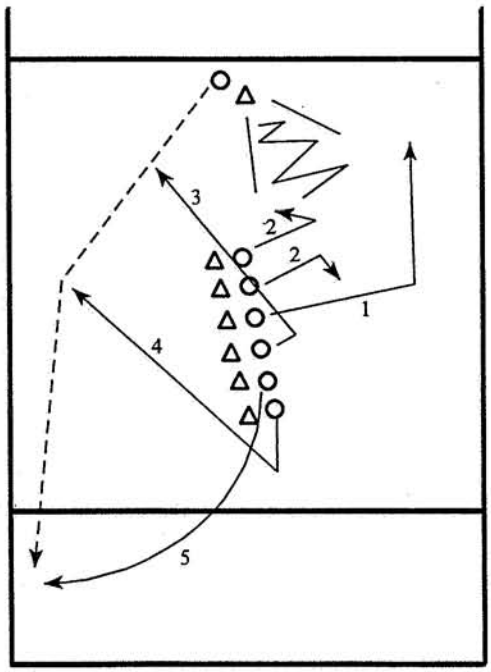

Obr.1 - POHYB

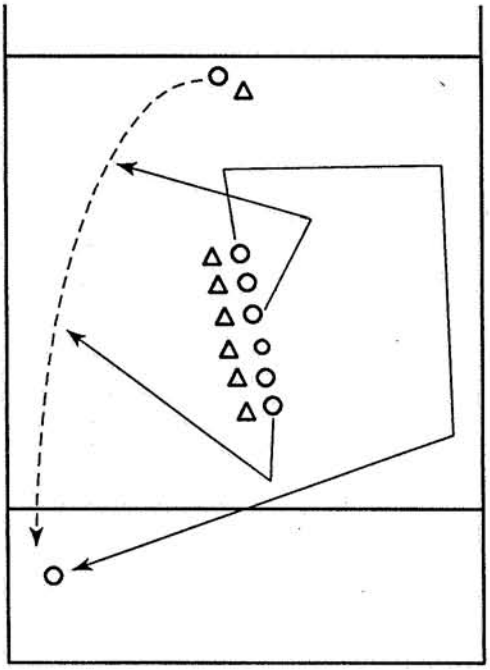

Obr.2 - FALEŠNÝ NÁBĚH

FALEŠNÝ NÁBĚH : Dlohý klamně nabíhá na přihrávku, vrací se zavřenou stranou a kontroluje pohyb hendla a midla (rychlost náběhu zavřenou stranou je nutno přizpůsobit rychlosti přesunu disku přes hendlera a midla). Hendler si ze středu lajny po klamném náběhu do zavřené strany jde pro disk do otevřené a přihrává k postranní čáře midlovi (ten si jde pro disk z posledního místa lajny, po náznaku náběhu do zóny). Následuje finální přihrávka do zóny.
Viz. obr. 2

ZELENINA S KLAMÁNÍM : Dlouhý stejně jako v předešlém signálu si falešně běží pro disk, vrací se však otevřenou stranou a běží pro finální přihrávku do zóny. Po náběhu dlouhého pro disk (přihrávku neobdrží) vybíhá z konce lajny hendler pro disk do zavřené strany (nejspíše bude nutné minimálně na úroveň

rozehrávajícího hendlera). Přihrává midlovy podél postranní čáry. Midl směřuje přihrávku taktéž podél postranní čáry na dlouhého. Při tomto signálu je nutné brát v úvahu poměrně velkou délku přihrávek (disk by měl během dvou přihrávek přeletět celé hřiště ze zóny až do zóny druhé) a v případě potřeby zařadit ještě jednoho hráče do „žebříku" či zkrátit náběh dlouhého před zónu. Viz. obr. 3

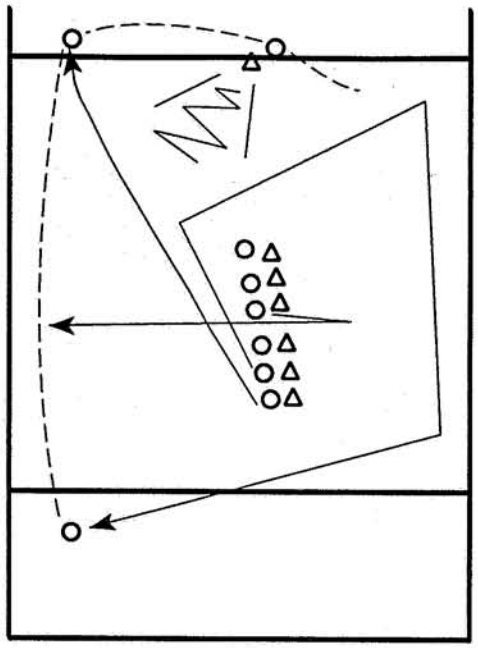

Obr.3 - ZELENINA

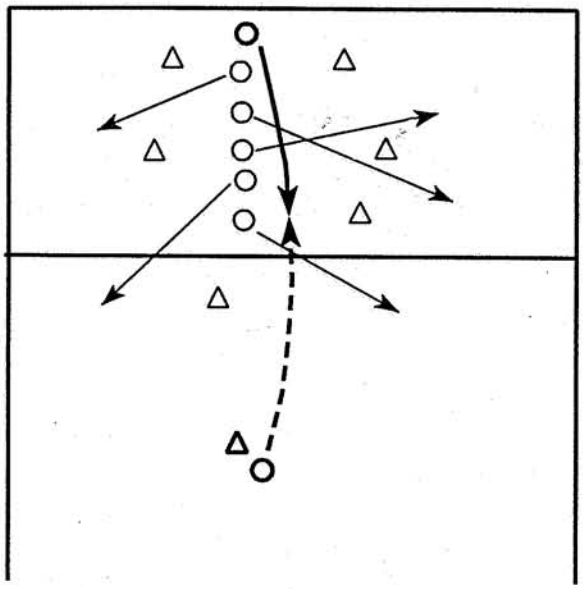

Obr.4 - KAREL

KAREL : Tento signál nachází uplatnění v případě pozičního bránění soupeřem. Obránci nestojí všichni v otevřené straně, ale jsou rozmístněni z obou stran lajny - brání více prostor než osobně. Útočníci všichni až na posledního vybíhají do stran a váží na sebe obránce. V nastalém zmatku by poslední útočník měl být volný a jít si přímím náběhem pro disk na začátek koncové zóny. Zde je odpovědnost na rozehrávajícím hendlerovy, aby správně zvážil situaci a slepě nenahrával do míst, kde se zdržuje „zapomenutý" obránce.

DUMBOD : Pozor ! Tento signál nemá nic společného s oblíbenou počítačovou hrou DOOM. Hendler si po klamném náběhu jde pro přihrávku na dump a podle vzniklé situace (která strana je mu zavírána obráncem) nahrává do jednoho z předních rohů zóny na bod. V lajně dva vyvolení běží k různým předním rohům zóny. Ostatní „kalí vodu" - zaměstnávají své obránce.

U jednotlivých signálů je velmi důležité přesně časovat jednotlivé náběhy a přihrávky všech zainteresovaných osob a všichni ostatní si musejí dávat pozor, aby nepřekáželi „aktérům" signálu - neustále hrozí nebezpečí picku a tím i zmaření celého signálu. Dále SE NESMÍ HRÁT BEZMYŠLENKOVITĚ A CHTÍT SIGNÁL REALIZOVAT ZA KAŽDOU CENU. Nelze-li signál bezpečně zahrát, je nutné zvolit jinou variantu postupu hry - je nutné aby vývoj sledovali všichni hráči a včas reagovaly na nepředvídanou situaci a především házející se nesmí ukvapit v přihrávce Signál může být odhalen nebo se nějaký obránce může někde „zapomenout" popřípadě obrana funguje pečlivě a prozíravě a včasným "svičováním" pokrýt některého z útočníků zapojeného do signálu.

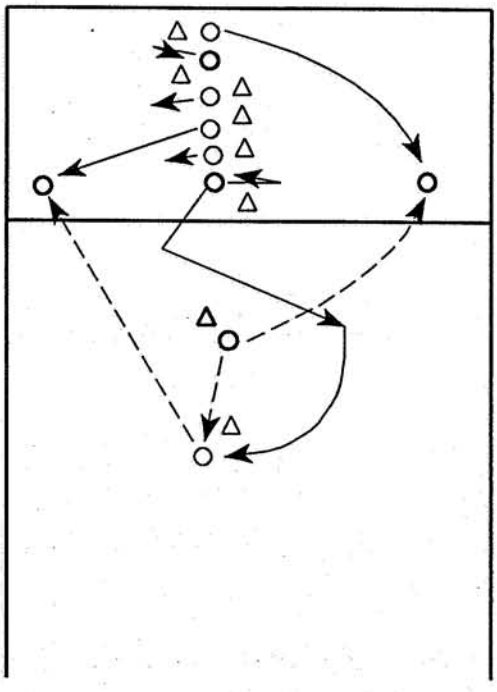

Obr.5 - DUMBOD

UPOZONĚNÍ - snížená kvalita slovního doprovodu je způsobena dočasnou záměnou autora - s pozdravem Dany

Pravidla - PIČKY

- pokračování pravidel hry „Pičky" z Pasti 5:3 -

B. Bezvýchodná situace: Drží-li kdykoli během výměny hráč na každé straně disk současně, nastává tzv. bezvýchodná situace(impasse). Pak je na zahajujícím týmu, aby hodil do 4 sekund od okamžiku, kdy bezvýchodná situace nastala, pokud se tak nerozhidne učinit soupeřův tým. Jestliže zahajující tým nezahájí, protivníkův tým může začít počítat "Stání (stalling)" - viz sekce 4.7.

C. Poškození: Pokud je během výměny poškozeno hřiště či létající talíř, kterýkoli tým může ohlásit "Hřiště (court(" či "Disk", čímž požádá, aby hranice hracího pole byly opraveny, nebo aby byl disk vyměněn při nejbližší bezvýchodné situaci.
D. Vnější ovlivnění: Pokud dojde k interferenci mezi hráčem či diskem a vnějším činitelem (např. divák, zvíře) a hráči se shodnou, že tím došlo k ovlivnění hry, výměna bude opakována.

E. Kaučování: Koučování během výměny nenípovoleno. V jiných případech je povoleno za předpokladu, že tím nebude narušeno pravidlo o plynulosti hry.

F. Zdvořilostní signály: Během hry nastávají okamžiky, jejichž signalizace ujasňuje situaci jak protivníkovu družstvu, tak i časoměřičům. Pokud se taková událost přihodí, je vhodné ji signalizovat následujícími nepovinnými signáli:
(1) Pokud výměna právě skončila a disk dopadl poblíž hranice hřiště v takových místech, kde se ani rozhodčí ani protihráči nemusí být jisti, zda-li byl či nebyl aut, měli by se používat následující signály. Byl-li disk v autu, hráč ukážemimo střed hřiště paží nataženou vzhůru pod úhlem45 stupňů. Padl-li disk do hřiště, ukáže hráč do středu hřiště paží nataženou dolů pod úhlem 45 stupňů.
(2) Jestliže jeden z týmů ohlásí dvojitý dotek a druhý tým s tím souhlasí, dá svůj souhlas najevo tím, že zvedne ruku s prsty nataženými ve tvaru V.

4.3 Házení
A. Pozice v hřišti: Pozicí hráče v hřišti se rozumí kruh o průměru 1 m se středem pod jeho boky. Pozice v hřišti je zaujata v okamžiku chycení a kontaktu se zemí. Je-li disk chycen za kranicemi vlastního pole, středem pozice budenejbližší možné místo v hřiště. Jestliže se hráč po chycení disku a kontaktu se zemí se setrvačností přiblíží k vlastnímu poli soupeře, musí se o tento úsek vrátit, aby mohl tuto pozici zaujmout. Jestliže se hráč pohybuje ke stranám nebo dozadu, může házet bez toho, že by zaujal pozici v hřišti jen v tom případě, hodí-li dříve než dojde ke třem kontaktům se zemí. S vyjímkou podání musí být každý hod proveden tak, aby poslední místo jeho kontaktu se zemí bylo v místě pozice v hřišti.

B. Kroky: Hráč se dopouští kroků, jestliže ztratí kontakt se zemí a další kontakt nastane v jiném místě, když stále drží disk. Pokud po tom, co se dopustil kroků, hráč hodí, protihráči mohou ohlásit "Kroky (travelling)"- viz 4.7.

C Kontakt s čárou: Nachází-li se hráč ve správné pozici ve hřišti, ale během hodu se dostane do kontaktu s čárou, proti hráči mohou ohlásit "Čára (line fault)"- viz 4.7.

D. Házení zpoza hranic hřiště: Hody učiněné v okamžiku kontaktu s místem, které leží zcela mimi hřiště, nebo ze vzduchu, kdy k poslednímu kontaktu se zemí došlo mimo hranice hracího pole, se připočtou ke skóre soupeři. Hod učiněný po takovém hodu se hodnotí jako tzv. opožděný hod - viz 4.3G.

E. Úhel přistání: Při všech hodech musí disk dopadnout na zem pod úhlem menším než 30° od horizontáli kromě případu, kdy se hod odkutálí od házícího hráče po úvodním kontaktu se zemí a je níže než 2,5 m ve chvíli, kdy prochází přední čárou soupeřova pole.
Když se zdá, že disk dopadne pod nepovoleným úhlem, neházející tým může ohlásit "Úhel (angle)". Ohlášení musí být učiněno před tím, než se disk dotkne země - viz 4.3G.

F. Útočný faul:Je-li hráč zasažen rychle letícím diskem v úrovni nad koleny ve chvíli, když se připravuje hodit, bránící tým, může ohlásit "Útočný faul (offensive interference)". Poté je situace znovu rozehrána. Dospěje-li se k rozhodnutí, že bránící hráč do hodu úmyslně naběhl, situace se znovu nerozehrává a body se rozdělí podle běžných pravidel.

G. Opožděný hod: Hod , učiněný po dosažení bodu, je opožděný a jeho výsledek se nepřipočítává k dobru házejícímu týmu. Pokud ovšem opožděný hod skončí v zázemí, připočítá se bod ve prospěch bránícího týmu.

4.4 Chytání
A. Všeobecné ustanovení: K chycení disku může hráč použít jednu nebo obě ruce. Kromě standartních způsobů chytání je povoleno i chycení při současném doteku se zemí či hraničními čárami, současné chycení dvěma hráči a takové způsoby, jako je chycení disku bez použití rukou (např. tělem).
Hráč smí chytit i takový disk, který byl tečován jeho spoluhráčem. Disk chycený dvěma spoluhráči současně může být hozen kterýmkoli z těchto hráčů.

B. Dvojitý dotyk: Dotkne-li se hráč nebo tým obou disků současně, nebo použije-li k takovému dotyku disk, který má právě v držení, došlo k tzv. dvojitému dotyku. Když útočící tým tento, dle jejich názoru, dvojitý dotek zpozoruje, může oznámit "Dvoják (double)", a to okamžitěpotom, co k němu došlo. Pokud bránící tým souhlasí, výměna se ukončí a útočící tým si připíše dva body.Pokud bránící tým nesouhlasí, musí zvolat "Ne (no)" okamžitě po oznámení "dvoják" a hrát bez přerušení do nejbližší bezvýchodné situace nebo dosažení nesporného bodu.V té chvíli musí hráči zůstat na své pozici v hřišti a všechny sporné situace budou řešeny v tom pořadí, v jakém nastaly. Pokud je sporná situace vyřešena tak, že dojde k přidělení bodu či bodů, je výměna ukončena.. Pokud se ovšem rozhodne, že ani jedna sporná situace nevedla k udělení bodu či bodů, pak jsou buď přiděleny všechny nediskutované boby, nebo se ve hře pokračuje, jakmile

jsou hráči připraveni - viz 7 - pokračování ve hře. Ve hrách, kde jsou přítomni pozorovatelé, má takový pozorovatel zvolat "dvojáK" nebo "čisté (clean)" okamžitě po jakémkoli zpochybněném oznámení. Souhlasné oznámení "dvojáK" výměnu ukončuje, nesouhlasné oznámení "čisté" naznačuje, že výměna nemá být chybným ohlášením dvojitého doteku ovlivněna.

4.5 Nadhození (tipping)
A. Všeobecné ustanovení: Nadhození je standartní způsob, jak uniknout dvojitému kontaktu a většinou se provede s prvním diskem, kterého se tým dotkne. S vyjímkou únikových situací je týmu povoleno jen jedno nadhození. Uniková situace nastává, jestliže jsou na jedno hrací pole hozeny oba disky. Prohřešek proti tomuto se posuzuje jako kroky -viz 4.7.
Při všech kontaktech, které nevedou k chycení, musí být disk krátce uderen. Nadhození a tečování je povoleno, pokud není disk delšídobu držen, nebo během dotyku nadzvednut. Jakýkoli další kontakt s diskem, včetně zdržení či nesprávného nadhození, se posuzuje jako chycení.

B. Nadhození oběma rukama: Obouručné nadhození nebo tečování musí být v souladu se sekcí 4.5A a navíc somežením, že nedojde k současnému dotyku na opačných stranách disku.

4.6 Skórování
A. Všeobecné ustanovení: Kdykoli se disk úplně zastaví v hřišti (za předpokladu, že dopadl pod povoleným úhlem) aniž by se kdykoli dotkl území mimo hrací pole, připíše se bod útočícímu družstvu. Kdykoli se disk dotkneúzemí mimo hrací pole, připíše se bod protivníkovi toho týmu, který se disku dotkl jako poslední. Disk, který se zastaví uvnitř hřiště, a přitom zasahuje do vertikálního průmětu okrajové čáry, aniž by se jí dotýkal, je v autu. Soupeřův tým si připíše bod, kdykoli během hry:
(1) se disk dostane do kontaktu s hráčem a je upuštěn,
(2) se hráč dotkne svého vlastního hodu, nebo hodu svého spoluhráče,
(3) hráč podá disk svému spoluhráči.
Kdykoli se během hry se hráč nebo tým dotkne obou disků současně, soupeřův tým si připíše dva body.

B. Zrušení (break): Zrušení nastává, dopadnou-li oba disky na zem a výsledkem by bylo připsání bodu oběma týmům. K připsání bodů nedojde a hra se zopakuje s tím, že se začíná z další kombinace podání.

C. Kontakt ve vzduchu: Dojde-li kdykoli ve vzduchu ke kontaktu disků, připíše se bod soupeři toho týmu, jemuž dopadl disk do hřiště a tam se zastavil. Jestliže se hráč nebo tým dotkne jednoho či obou disků po jejich kontaktu a nechytí je, jeho soupeři si připíší bod zakaždý disk, který nebyl chycen, ať už dopadl uvnitř či mimo hrací pole.
Poté, co dojde ke kontaktu ve vzduchu, není dovolen žádný další hod a po zbytek výměny neplatí pravidlo o omezení úhlu dopadu a dvojitém kontaktu. K opakování výměny dojde, jestliže nedojde ke změně skóre, nebo je-li výsledkem bod pro každé družstvo.

4.7 Porušení pravidel
A. Všeobecné ustanovení: Aby bylo platné oznámení o porušení pravidel (kroky, kontakt s čárou, počítání), musí být takové oznámení učiněno během nebo vzápětí potom, co k porušení došlo. Porušení pravidla o úhlu dopadu musí být oznámeno ještě před tím, než disk dopadne na zem. Pokud tým, který je z porušení pravidel obviněn, s tímto obviněním souhlasí, hra se okamžitě přeruší a žádný z hodů, provedený po tomto oznámení, se již nezapočítává. Družstvo, které přestupek ohlásilo, může:
(1) pominout porušení s tím, že jakékoli body, kterých bylo při výměně dosaženo, jsou normálně připočítány ke skóre,
(2) požádat o zopakování výměny.
Pokud se tým dopustí jakéhokoli porušení pravidel třikrát za sebou, soupeřův tým si připíše bod za předpokladu, že zvolil možnost opakování výměny.

B. Zpochybněné oznámení: Pokud hráč s oznámením o porušení pravidel nesouhlasí, musí zvolat "Ne (no)" hned po oznámení přestupku a hra pokračuje bez přerušení do nejbližší bezvýchodné situace nebo dosažení nesporného bodu. V té chvíli musí hráči zůstat ve své pozici v hracím poli a všechny sporné situace budou řešeny v tom pořadí, v jakém nastali. Pokud pak hráči s oznámením souhlasí, družstvo, které oznámení učinilo, si vybere z možností uvedených v 4.7A. Pokud hráči souhlasí, že oznámení bylo neplatné, jsou buď přiděleny všechny nediskutované body, nebo se pokračuje ve hře, jakmile jsou hráči připraveni.

C. Vyvážené porušení pravidel: Dojde-li během výměny k jednomu či více porušení pravidel ze strany obou družstev, tato porušení se navzájem vyváží. Sehrání výměny se opakuje, aniž by se porušení pravidel jakémukoli týmu přičetlo.

5. Pozorovatelé
Pozorovatelé by měli být přítomni u všech semifinálových a finálových zápasů. Pokud si to tými vyžádají, mohou být přítomni i u jiných zápasů. Tito pozorovatelé by měli být umístěni na opačných stranách hřiště v úrovni přední hraniční čáry, 2 až 4 m od hracího pole, které pozorují.

5.1 Pozorovatelé mají tyto úkoly:
A. zaznamenávat skóre a oznámit je, kdykoli si hráči vymění hrací pole, nebo kdykoli jsou o to požádáni,
B. oznamovat, kdy si mají hráči vyměnit hřiště,
C. zaznamenávat všechna porušení pravidel,
D. oznamovat všechny kontakty s čárou,
E. okamžitě rozhodnout zpochybněné dvojité držení disku (viz 4.4B),
F. kontrolovat délku přestávek mezi hrami a během odpočinkového času a oznámit, když čas vyhrazený pro tyto přestávky vypršel,
G. vyřešit jakákoli zpochybněná oznámení, pokud jsou o to hráči požádáni.
Pokud hráči obou týmů s rozhodnutím pozorovatelů nesouhlasí, mohou při shodě všech hráčů, pozorovatele přehlasovat. Dále se předpokládá, že hráči z vlastní vůle přehlasují oznámení, které by vedlo k jejich zvýhodnění, pokud si jsou jisti, že toto oznámení bylo chybné.

KECY - HECY

Nejmenovaný autor článku "Vlasová kultura" tvrdí, že nejlepší péči vlasům dodáme pečlivým a častým stříháním. Aby ukázal, jak mu na porostech hlav hráčů záleží, otevřel si v Českých Budějicích kosmetický salón specializující se na sestřih tzv. "skorodohola". Salón mimo péči o vlasy nabízí i kompletní servis v oblasti fousů. Je-li libo třeba na modro?

Tímto si dovoluji vyhlásit velkou tipovací soutěž.
Otázka : kdy si Rudu (Pd) po svém vážném zranění koleního vazu opět zahraje český turnaj ?
a) první turnaj po návratu s USA (září 96)
b) v halové sezóně 96/97
c) první turnaj pod širým nebem na jaře 97
d) nikdy

Z dobře informovaných zdrojů též prosáklo, že celé zranění z haly v MB je podvod. Ruda již dopředu podepsal přestupovou listinu v USA a nemínil riskovat zranění na nekvalitních českých trávnících a nechtěl si kazit herní styl s českými hráči. Cesta do USA s Jeffem byla jen záminka jak se nanápadně vypařit z Českého Ultimate.
Dále se cítím povinnen upozornit všechny a především slečnu Marii Borskou, v případě, že se výše zmíněná zpráva potvrdí, bude opět bez závazků k Rudovi.

Z lítostí musíme upozornit všechny, kteří si oblíbili noclehárnu nedaleko Staroměstského náměstí známou pod názvem „u Slamáka", že bude v termínu od 9.8.1996 do konce září pro veřejnost mimo provoz.
Nejenom kdejaké dívčí srdce bude truchliti, ale i všichni kteří si oblíbili exkursi za „Kačerem Slamákem".



Optimistický pohled na MS 96 ve Švédsku

PAST

Ultimate ... jedinný způsob jak létat

Veškeré dopisy, dotazy, připomínky nebo kritické poznámky zasílejte na jednu z následujících adres:



Rudolf Ringelhán
Lipecká 371/4
Praha 10 - Malešice
108 00
tel.: (02) 771133
nebo
Daniel Hokeš
Pod Palatou 5
Praha 5
150 00
tel.: (02) 523123

OZNÁMENÍ

U PŘÍLEŽITOSTI oslav mých narozenin Vás dovoluji pozvat do hospody „Na Hrádku" dne 31.7.1996 ± 20 hod. Kdo dřív přijde, líp nakoupí.

NUDÍŠ SE ?
Přijď o výkendu 6 ÷ 8 září pomoc k zachování rodinné tvrze v Zlejčině.
Informace dodá Libor (Pd - P7)

BOTKY
Poslední zprávy o objednávce frisbeeáckých bot u Libora nejsou ani pozitivní, ani negativní - nejsou žádné. Chlapík, který má zajistit dovoz z USA je k nedostižení.

Veškerou inzerci v tomto čísle si předplatil Libor (Pd - P7). Gratulujeme a v příštím čísle věnujeme možnost ještě jednoho inzerátu zdarma

PAST - časopis věnovaný hře zvané Frisbee Ultimate a lidem, kteří ji mají rádi. Redakce: vydavatel: Ruda (Pd), šéfredaktor: Dany (Pd), distributor: Libor (Pd), , stálí dopisovatelé: Burton (Pd), Papá (Pd), Libor (Pd), technický poradce: Petr Sch (Pd), dále přispěli: Jíťa (Pd), Kristýna(3SB), Radek (TM) .

SPIRIT OF THE GAME

PAST

ULTIMATE ... jediný způsob jak létat !

Skóre 7:3 | Vydává PAST f. s. b. o. | 21.9. 1996

Tento sloupek jsme si v redakci Pasti vyhradili pro sebe, kde můžeme okomentovat obsah, popřípadě se zmínit o tom, co nás zaujalo či trápí a já toho využívám.

Téma: *od příštího roku se vzdávám křesla šéfredaktora Pasti.*

Resimé: *jestliže se nenajde nový šílenec, Past po třech ročnících zanikne.*

Zdůvodnění: *před dvěma roky jsem začal pomáhat s výše zmíněným časopisem Rudovi a postupně odpovědnost a i většina práce přecházela na mě. Počáteční euforii nad každým novým číslem, které bylo dokončováno pozdě v noci vystřídala rutiní práce, která zabírá až nepříjemně mnoho času a navíc se stále více cítím unavený. Unavený ani ne tak nedostatkem spánku, ale již mne zmáhá až do poslední chvíle čekat, jestli přece jen slíbený příspěvek obdržím a nebo si zase něco budu muset ve spěchu vypotit či otravovat někoho (Libora, Rudu, Burtona) aby něco do rána sepsali.*

Moje představa Frisbeeového časopisu byla trochu jiná. Past jsem chápal jako místo, kde každý může říci svůj názor či postřeh z dění okolo frisbee, kde se dovi o čem hlasovala ČAF, nějaký ten drb ....

Nevím, jestli je to lenost, neschopnost a nebo lhostejnost, ale až na vzácné výjimky nikdo nemá nic co ostatním zdělit, vlastní iniciativa chabá a na zadaný článek mnozí reagují obdobně jako na domácí úkol ve škole z neoblíbeného předmětu a to mne vždy pořádně naštvou.

O tom, že nemá cenu pro mne pokračovat mne přesvedčilo MS ve Švédsku. Sedm lidí se na zadaný příspěvek vykašlalo, jen čtyři z šestnácti byly předány v dohodnutém termínu....

Závěr: *má-li někdo chuť a pevné nervy být zodpovědný za Past nechť se přihlásí. Zkušenosti a podklady z mé strany jsou k dispozici, ale v této chvíli se mi práce těch, kteří Past tisknou, distribujují, buší do počítače, atd. zdá tak trochu zbytečná.*

sepsal : Dany

VIDĚNO NEJSTARŠÍMI OČIMA

Autor : Papá

MS je krásná věc. Sejdou se nejlepší z nejlepších ať už jde o jakýkoliv sport. Někteří přijedou a zajímá je pouze finále, někteří by rádi alspoň medaili a ti ostatní by rádi nebyli poslední.

Česká repre přijela do Jököpinku s cílem nebýt poslední a případně překvapit.

Vlastní MS proběhlo dle předpokladů. Holkám se nepodařilo vyhrát ani jedno utkání a zůstali tam kde kluci na svém prvním vystoupení. Malý rozdíl byl jen v tom, že v roce 93 kluky zajímal na ME pouze ULTIMATE a společně je trápily prohraná utkání. Holky se dle mého pohledu trápily individuálně.

Kluci po změnách ve startovní listině začínali s Japonskem. Do utkání jsme šli v pohodě a bez velkého trápení jej dovolili Japoncům ukončit po 90 minutách. Naše chvíle měla přijít až po dalších třech utkáních (USA, FI, NL). Dle mého předběžného odhadu byli Dánové jedním z adeptů na naše vítězství. Toto utkání poprvé prověřilo naše schopnosti. Bohužel nám utekl hned úvod utkání a tak soupeři dohrávali v klidu.

Nejdelší utkání na mistrovství jsme odehráli s FRANCIÍ. Začali jsme výborně a vedli 5:1 a v poločase ještě 11:8. Pak jsme se vítězství lekli a přenechali vedení Frantíkům.

Závěr utkání byl geniální. V nastaveném čase jsme dali dva potřebné body a překvapivě zvítězili za 145 minut 19:16. Následovalo ranní absolutně nevydařené utkání se Švýcary. Překvapivě snadné potvrzení výkonnostního vzestupu s Italy a závěrečná exhibice s Britama.

KLADY: Nemusel jsem se starat o vše potřebné s přípravou účasti. Peníze a dopravu zajistil perfektně Davídek. Opět žádaná trička Tomáš.

Dvě vítězství. Osobně sem jedno očekával a ve druhé tajně věřil i když nad jiným soupeřem. Dánové svím jedenáctým místem potvrdili, že jsou příští rok na řadě.

ZÁPORY: SOUSTŘEDĚNÍ NESPLNILO ÚČEL - hráči dostatečně nezafixovali své úkoly v krizových herních situacích.

Soudržnost družstva a týmový duch neexistoval.

ULTIMATE nebyl pro všechny hráče (ky) tím hlavním za čím do Jököpinku jeli.

Vzájemná úcta mezi hráči a pomoc při utkáních měli k dokonalosti daleko.

Asi jsem přespříliš skeptický, ale viděl jsem to takto a obávám se, že jsem podobně psal i v letech minulých.

OSLAVENECKÝ TURNAJ

Chrustenice, 20 a 21.7. 96
Autor : Tomáš (TM)

Jestli si myslíte, že v Ultimate jde opravdu v první řadě o SPIRIT, jestli v létě má svítit SLUNCE, jestli je pro Vás PIVO lepší než limonáda, jestli máte rádi co je dobrý (třeba jahodovej koktejl, utopence, tequilu...) potom jste normální a jediná věc, která by Vás v tuto chvíli měla zajímat je co nejdříve si pořídit kalendář na příští rok, zjistit si kdy bude další oslaveneckej turnaj a tyhle dni z kalendáře prostě vyškubat. Jestli se Vám potom někdo, kdo už zákonitě nemůže bejt normální, bude snažit namluvit, že tyhle dni existujou a že je možný jet kamkoliv, Vy ho budete zkrátka ignorovat a šmytec. Přesně tyhle dni se nedá jet přesně nikam jinam než přesně jen do CHRUSTENIC.

Dneska (2. den po skončení turnaje) mi v hospodě zadali úkol, abych napsal něco o tom, jaký to tam bylo. Takže moji mili a ostatní, chtěl bych Vás vidět jak by jste psali a psali a snažili se popsat atmosféru co tam byla. To snad nejde a jestli jo, tak po mě to nechtějte - mě tam bylo jak říká Franta PARÁDNĚ a dost!

Pro nevyspalý a vyhladovělý žížnivce jen několik strohých dat :

PÁTEK 19.7.1996

První lidi mohli přijet v cca 17 hodin - Štírek a Dave (potom hnedka já), Mezsány a Libor (Pd) - domácí, dál Aleš, Strom, Mára (sám z Budějovic autem !), Davídek, Ježura, Kristýna a další kusy, který si už ale úplně přesně nepamatuju protože se začaly hrát pivní pičky. Přišli postupně : tma, oheň, opilost, únava a spánek (samozřejmě že pohoda tam byla už předtím než sem přijel já ...)

SOBOTA 20.7.1996

10-11 hod vstávání. Lidi se přes noc zmnožili, odhadem něco okolo 35 ks. Snídalo se, domlouvalo a losovalo, načež se po 12 hodině začal hrát ULTIMATE. Čtyři mužstva pod vedením 4 statných kapitánů, kteří dorazili předešlí den první a tím jejich jména figurovala na předních místech konzumního lístku - kliče to pro určení soupisek.

Někdo vyhrál, ostatní prohrály. My jsme dvakrát prohráli a jednou vyhráli. Jmenovali jsme se GOOD BYEAR. Už si nepamatuju, jak se jmenovali ostatní, ale, a to je kromě toho že sem přidřel motorku, asi jedinej stín tohoto turnaje (snad neúmyslnej) že vítězové sice zvítězili zaslouženě, ale byla to hlavně zásluha toho co to losoval.

Dohráno, rozdělává se oheň a noční siestu si zase každý tráví po svém. Část lidí je určitě kdovíkde, ostatní sedí u ohně nebo v limuzínách pánů Marka (3SB) a Michala (PL). V autech hraje muzika, venku hraje muzika, u ohně hraje taky muzika. Postupně se všechno přesouvá k ohni (cca 23 hod). Začínají se slavit svátky a narozeniny. Kolujou láhve s pitím a s utopencema a bájný Thaimés ukrajuje poslední kousky horkého dne.

Už se zdálo, že den v poklidu skončí, když najednou přijeli autem další budějovičáci! Co sem se tak porůznu dozvěděl, tak snad seděli v hospodě a nudili se. Potom někoho napadlo, že by mohli jet na turnaj. Já to teda moc nechápu, ale je možný, že si ty dny vytrhali už z letošního kalendáře a že se jim to nějak na poslední chvíli zablokovalo.... No hlavně že nakonec dorazili. Mě tenhle nečekanej příjezd tak rozproudil, že po pár přípitcích mi bylo jako kdyby sem měl plnou pusu kremrolí a musel sem skončit. Co bylo dár tudíž nevím.

---

pozn. pod čarou k sobotě: Kdyby tohle nebyla Past, ale byla to normální bible svatá, tak by tam v závěru stálo : DNŮ SOBOTY 20.7.96 V CHRUSTENICÍCH BYLO TÝDEN. Nevím jak je to možný, ale fakticky se mi to tak zdálo!

NEDĚLE 21.7.1996

10-11 hod vstávání (někdo i v 13). Snídaně. Lidi se dohadujou, co se bude dneska hrát. Nakonec vítězí ultimate nad pičkama. Proto už ne všichni jsou na takoví věci použitelný, rozděluje se zbytek lidí na dvě poloviny a hraje se příprava na Švédsko (do 21). Dohrává se lehce po 16 hodině a různý skupinky se začínají pakovat. Čas turnaje se naplňuje. Odjíždím s jednou větší skupinou po 17.30 hodině. Zatím co si dáváme do nosu v Loděnický cukrárně, lidi co zbyli na hřišti dohánějí co ostatní vzdali. A tak Davídek, Mezsány, Libor, Libča, Ježura, Dany a možná ještě někdo dopili suda. PAK SE ZADŘEL VÁLEC A POHÁDKY JE KONEC!!!

Resumé : Stejně jako židi světěj Šábes a jako se každý jaro vracej vlašťovky do Čech stejně tak by měli frisbiáci světit Chrustenice a každej rok se tam vracet.

díky

Tam a zase zpátky

autor: Ruda (Pd)
Vrbno pod Pradědem, 6-8. září, 1996

Na konci turnaje v Česlicích jsem byl otázán Papám zdali si nechci následující týden udělat výlet na Český pohár in-line a snakeboards ve Vrbně pod Pradědem. Proč ne, a tak jsem spolu s Marií a Piscou z Pd, když nikdo jiný neměl zájem, v pátek vyrazil.

Ještě než Vás budu informovat o tom co se tam dělo, resp. co se mělo dít, bych rád málo osvětlil co že to vlastně ten Pohár je. Tedy Český pohár I&S je něco jako naše turnaje pro in-line jezdce, s tím, že pravidelně se těchto akcí účastní televize a tisk a tím pádem i sponzoři. Zde měl dokonce přijet se podívat i "Velký" Píša z MŠMT, ale jelikož mu pořadatelé den předtím nevyhověli jeho požadavku na dámskou společnost, tak se v sobotu ani neukázal. Tak to jen tak na okraj co se člověk všechno nedozví. Ale proč jsme tam jeli my? Někdo z těch déle hrajících si jistě vzpomene na akci nazvanou Vítkovice (záznam byl v televizi) a nebo víte jak Davídek byl na něčem podobném nedaleko Budějic. Takže dalšími pokusnými králíky co měli ukázat a říci cože to vlastně Ultimate je jsme měli být my.

Jo, měli. Celý pátek po dobu 6 hodinové cesty pršelo jak z konve. Po příjezdu do Vrbna jsme objevili v hospodě na hřišti jednoho z pořadatelů a ten nám ukázal kudy do ubytoven. Cestou nás sice ještě zdržovali policajti Vrbňáci, ale náš průvodce s nima hodil řeč "Frantó có děláš, to su ja Libór" a jeli jsme dál.

V sobotu ráno, žádná změna - déšť - akce se ruší. Kolem jedné hodiny se konala tzv. tiskovka, kde byli přítomní zástupci asociací, sponzoři, zástupci měst a média (Nova, Český rozhlas, Blesk a ještě jeden novinář, kterému však nebylo po těch vizourech moc rozumět). Průběh celé tiskovky byl provázen hluchými místy a trapasy. Ke konci došlo na zástupce asociací a tak jsem přítomným v průběhu 25 sekund vysvětlil co je to disk.

A jelikož prší akce se ruší. A v sobotu kolem sedmé jedeme za nepříjemného deště domů.

Tak, a tímto způsobem bych mohl pokračovat ještě nějakou tu řádku, ale opravdu to nebylo zase tak zajímavé.

Za klady naší cesty považuji setkání s některými lidmi, jako s ředitelem podniku Nové Hmoty z Vrbna který projevil profesionální zájem o technologii výroby frisbee. Dále jsem rozdal několik pravidel a kontaktů. A nakonec rozhovor s Rektořikem (hlavní člověk přes netradiční sporty mimo MŠMT - podle mne). Ten má přidělen grant od státu na výstavbu sportovních areálů. Součástí těchto areálů by měly být i půjčovny netradičního sportovního nářadí tj. i disků na frisbee. Dále by rád, kdyby jsme jako hráči ultimate občas přijeli na ty jejich akce, čímž se stanou nabitějšími a atraktivnějšími pro TV a ostatní media. On za to nabízí spolupraci při získávání TV na naše turnaje. Vše je věcí dohody.

Pozn. Na závěr: další jejich akce se koná 21 - 22 září v Modřanech v Praze tj. ten samý víkend jako poslední ligový turnaj, takže tím je v účastí ultimate jasno. Myslím však, že není radno aktivity a snahy těchto lidí přehlížet nebo ignorovat, protože se snaží o rozvoj jiných u nás nových sportů, podobně jako každý kdo hraje Ultimate.

10 - 17 SRPNA 1996
JÖNKÖPING
MS - ULTIMATA & FRISBEE



DEN PRVNÍ a DRUHÝ (9. a 10.8.)
Autor: Kóťa (Pd) ♂

Tak a je tu pátek 9.8.1996 všemi očekávaný den kdy vyrážíme na naše 2. Mistrovství světa. Je 14.00 a všichni (z Prahy) čekají až přijede autobus z Českých Budějovic a mezitím si obstarávají zásobu pití na cestu případně i na pobyt. Z Prahy vyjíždíme asi o půl hodiny později, zato kompletní a bez problémů a jedeme vyzvednout poslední skupinu, která nasedne v Chomutově. Tady už všichni čekají a po malé chvíli vyrážíme hurá na sever.Během pátku přejíždíme Nemecko a zhruba ve 4 hodiny ráno v sobotu odjíždíme trajektem z německého přístavu Sassnitz. do Švédska. Tam přijíždíme, konkrétně do města Trelleborg, asi v osm hodin a pokračujeme do 300 km vzdáleného Jonkopingu. Do místa konání dorážíme v pravé poledne a to bez problémů, takže nám cesta trvala přibližně jeden den. Namísto typicky seversky deštivého počasí nás vítá sluníčko, teplo, ale taky dost veliký vítr, na který jsme od nás rozhodně nejsme zvyklí. Po příjezdu nám zbývá ještě čas na prohlídku hřišť apod. Ve 3 hodiny nás pouští do velké tenisové haly, kde má spát většina týmů. Hbití organizátoři sem nechali navést 500 vojenských postelí, rozdělili halu na několik částí pro jednotlivé týmy a ze zadní části udělali jídelnu. Zahajovací ceremoniál byl ohlášen na sedmou hodinu, a tak si jdeme ještě před tím asi na 2 hodiny zatrénovat -



chvíli si házíme a potom hlavně zkoušíme zónu kvůli velkému větru. S prázdnými žaludky (organizátoři zrušili slíbenou sobotní večeři) se vydáváme na zahájení, které by mělo proběhnou na jednom z hřišti. Ceremoniál začíná předtančením všelijakých švédských



národních tanců, potom promlouvá starosta Jonkopingu a ředitel turnaje, kteří oficiálně zahajují turnaj. Po nich přichází přehlídka vlajek účastníků a nakonec výstřely z děla. V 9 hodin se ještě koná kapitánský mítink, kde oznamují, že nepřijelo Norsko a náš tým (open) přeřadili do skupiny A, takže konečné rozlosování vypadá takhle:

POOL A (Open) - U.S.A., Finsko, Japonsko, Holandsko, Dánsko, Francie a Česká republika
POOL B (Open) - Švédsko, Kanada, Německo, Austrálie, Velká Británie, Švýcarsko a Itálie
POOL C (Women) - U.S.A., Finsko, Holandsko, Německo a Austrálie
POOL D (Women) - Švédsko, Kanada, Japonsko, Velká Británie, Švýcarsko a Česká republika
MASTERS - U.S.A., Kanada, Německo, Švédsko, Holandsko, V. Británie, Švýcarsko a Japonsko
JUNIORS - Švédsko, U.S.A., Finsko, Německo, Velká Británie, Holandsko a Švýcarsko
GUTS - Taiwan, Japonsko, Švédsko, Velká Británie, Německo a Norsko

DEN TŘETÍ (neděle 11.8.)

Autor: Kóťa ♂

Neděle byla ve znamení prvního hracího dne. Nás čekal jen jediný, za to nadmíru rychlý tým z dálného východu, jímž nebyl nikdo jiný než Japonsko. Ráno jsme se všichni šli podívat na holky, protože hrály svůj vůbec první zápas na takovéhle akci, ale o tom bude psát nikdo jiný.

Takže my jsme se sešli kolem jedné hodiny, rozcvičili a rozházeli se a ve 2.00 začali hrát a to v sestavě:
-hendlovali - Davídek, Cíca, Mezsány, Dave, Jarek, Peiker, Holoubek a Libča
- midlovali - Aleš, Mára, Šaky a Dany
- dlouháni byli - Strom a Libor Seifert
- Stáli, odpočívali, radili a povzbuzovali - Burton, Papá a Kóťa

Ještě se zmíním o počasí. Bylo slunečno, 23 stupňů a vítr 9 m/s, což není zrovna málo, takže ideální pro zónovou obranu. Po většinu celé hry jsme hráli právě zónovku a několikrát byla účinná, ale Japonci nenechali nic na náhodě a po poločase vedli 11-2. Ani v druhé půli se obraz hry příliš nezměnil, skóre narůstalo v jejich prospěch a za 1 hodinu a 30 minut nás porazili 21-5.

Spousta lidí byla zvědava na největší favority turnaje, domácí Švédy a U.S.A.. Americký tým tentokrát přijel z Bostonu pod jménem Big Dog. Oba týmy svoje soupeře bez problémů porazili a potvrdili svoje ambice. Ale i další týmy vykročily do turnaje dobře, a potvrdily, že to bude opět ještě vyrovnanější a že o medaili bude bojovat až 6 nebo 7 týmů.

Na večer organizátoři nic nepřipravili, takže to je asi tak všechno z prvního hracího dne.

DEN ČTVRTÝ (pondělí 12.8.)

Autor: Strom (PL) ♂

Zřejmě jedna z nejlepších a nejzábav-nějších akcí, která se konala ve Švédsku byla Poolparty. Tím nechci narážet na ostatní večery, který byly taky docela v pohodě, ale voda je živel, který si žádá své oběti a myslím, že si přeci jen nějaký vybrala.

Ale, začnu od začátku. Bylo pondělí a po večeři, po nezbytných úpravách našich zevnějšků, jsme se vydali po malých skupinkách k místu konání, to jest do hotelu Scandik. Skupinka, ve které jsem byl i já, se rozhodla pro nejkratší cestu, to jest skrz útroby hotelu přímo k bazénům. K všeobecnému údivu však náš plán překazily již první dveře, které byly zamčené. Nenechali jsme se prvním neúspěchem odradit azkoušeli dále. Po nějakém čase jsme se dostali do chodby, kde jsme se srazili s další skupinkou, a vůně chloru prozrazovala, že jsme na dobré cestě k cíli. V této chvíli se nás ujala nějaká hodná paní, kterou jsme požádali, jestli by nás nemohla dovést na místo určení. Přikývla, a už nás táhla

nekonečnou chodbou směrem do vnitřku areálu. Když jsme se rozhodovali, jestli jí nemáme zmizet, objevili se před našimi zraky kontrolní stolky. Po obdržení klíčků od šaten jsme se rozběhli k té dvé (skříňce). Sešli jsme se v plné síle u bazény. Po chvilkovém okouzlení většina z nás odložila dospělé kabáty a vrátili jsme se do dětských let. Zábava byla v plném proudu a my se nechali tímto proudem unést.

Myslím, že první cesta většiny z nás byla po schůdkách nahoru na tobogán a po rozsvícení zeleného světýlka signalizujícího "di do toho naplno" se svezli všelijakým způsobem dolů do vody. Tam nás strhnul proud zábavy a šílené nápady nebraly konce. Nikdo se jim nebránil, ne, že by nechtěl, ale spíše nemohl. Po nějakém čase se menší skupinka rozběhla ven do vyhřívaného bazénu, ke kterému vedl také tobogán docela slušné délky. I když byla venku zima, převážná většina to zřejmě nevnímala, možno říci, že se někteří jedinci chovali jako šílenci v dobrém slova smyslu. Poté následovaly další akce, jako bylo umělé vlnobití, volejbal ve vodě, frisbee ve vodě, jehož pravidla se ke mně nedostala. Celá party trvala po dobu asi tří hodin. Po důkladném vykoupání si někteří z nás dali ještě saunu a celkově vorvaný se vrhli do hajan. Následující den byl pro pár lidí myslím trošku obtížný, neboť se ozývaly namožené svaly, ale přežili jsme a to je hlavní.



DEN PÁTÝ (úterý 13.8.)

Autor: Burton (Pd) ♂

V úterý jsme se konečně dočkali ranního stávání. Od 9.00 nás čekali Holanďani. S Holandským národákem jsme hráli, alespoň podle mých informací, na každém mistrovství. A všude na nás dělali ramena a kůžičky, a proto vždy zápas proti nim patřil k těm "nejoblíbenějším".

Na hřiště jsme tedy dorazili plus-minus v 8.00, rozcvičili se a hurá na ně. Nikdo nečekal, že bychom mohli překvapit. A taky ne. Hra se odvíjela pod taktovkou Nizozemců, ale jeden posun tam byl - nedělali si z nás srandu, jak tomu bylo v posledních letech. Dokonce bych si dovolil mluvit o dobrém spiritu. Takže pro mě, a doufám, že i pro ostatní, není vůbec podstatné, že jsme prohráli 21:5, to jsem ostatně očekával, ale to hlavní je v tom, že jsme si proti Holanďanům zahráli "čistej zápas". Opravdu s chutí jsem si s nima v kolečku zablbnul.

Odpolední program byl o něco zajímavější - čekali nás Dánové (16.30), náš potencionální soupeř. Nastoupili jsme s jasnou taktikou - foukal totiž asi nejsilnější vítr, jakej jsme vůbec ve Švédsku zažili, a hřiště bylo situováno tak, že foukal ze zóny do zóny - pokud budeme útočit po větru, tak druhá přihrávka půjde na dlouhýho do zóny. Pokud ji (tu přihrávku) nechytí, pak se postaví zóna, kterou musíme ubránit. Podle mne pro nás velice dobrá taktika - ovšem objevili se i hlasy, že je to blbost. Pokud si někdo chce o taktice pohovořit, myslím, že bude na turnajích času habakuk. A, co Dánové? Dostali nás, byli lepší. Ale, co mě opravdu těší je to, že kromě absolutní špičky (4-5 týmů), už nikdo proti nám nemůže zahrát laxně, protože by se mu to krutě vymstilo, a v tom vidím jeden z mnoha postupů Českého frisbee.

Takže jsme šli na véču, ani už nevím co bylo, ale určitě to nebylo špatný. No a po véče nás čekala tradiční "Tradiční noc", anglicky "Trading Night". Ta se odehrávala ve dvou obrovských stanech a přilehlém okolí. Čenžovalo se opravdu vše, a v podstatě to ani nemuselo mít nic společného s frisbee. Z naší výpravy bych chtěl upozornit na pár nestandartních jedinců:

1. Tomáš (TM) měnil, či prodával vše s tím, aby získal co nejvíc Japonských, Čínských, popř. Taiwanských triček. Za tato trička byl ochoten dát cokoliv.
2. Šuky (PL) se po loňské tragické "Tradiční noci" rozhodl, že přiveze domů triček o trochu víc, a také se mu to povedlo.
3. Davídek + Ono + Filip (3SB) prodávali svá týmová trička a disky tak vehementně, až se dostali do extáze, která se projevovlala hlavně tím, že mou

osobu vyháněli od svého stolu se slovy: "Burtone vypadni, zacláníš!", a to jsem jim chtěl pomoci.

4. Libor + Papá (Pd) slavili se svojí angličtinou nemalý úspěch. Podařilo se jim totiž ukecat několik Kanaďanů, aby si koupili Pé-ďáckou noční košili, čemuž pan Průcha (TM) nemohl uvěřit, takže si okamžitě pořídil obrazovou dokumentaci.

No, a co říci závěrem? Tento den proběhl v klidu a v pohodě. Do postelí jsme uléhali s tím, že zítra ty Frantíky pěkně potrápíme.

DEN ŠESTÝ (středa 14.8.)

Autor: Dave (TM) ♂

FIRST EVER WIN FOR THE CZECHS - oznamuje palcový titulek na přední straně čtvrtečního výtisku místního turnajového plátku s názvem The Discoverer. Otočím stránku a snažím se se snůškou svých znalostí anglického jazyka vyluštit, co jim to ten Jaromir Sláma na Čechy vyzradil (pičky ,macháček, špatný telefoní číslo,..). Příklad si z něj tedy brát nebudu. To všechno navíc stejně znáte. Raději vám stručně popíšu, co se to stalo, že se to konečně povedlo.

Je středa 14.8. 1996. V Open divizi (o které jediné budu celou dobu psát) jsou na programu poslední zápasy ve skupinách a první prolínací zápasy v nově vzniklých skupinách. Ve skupině A se utkali Finsko - Japonsko 21:16, U.S.A. - Dánsko 21:6, Francie - Česká rep. cha, chá...později. Ve skupině B se utkali Švédsko - Německo 21:17, Austrálie - Itálie 21:5, Kanada - Švýcarsko 21:6. V první vzniklé skupině (první 4 ze skupin A i B) se utkali Japonsko - Švédsko 15:21, U.S.A. - Kanada 21:13, Finsko - Austrálie 21:15, Holandsko - Německo 21:17. Ve druhé vzniklé skupině (ostatní) se utkali pouze Dánsko - Itálie 21:10. Teplota se pohybovala kolem hodnoty 21 °C a vítr nám česal pěšinku směrem na jihozápad, rychlostí asi 9 m/s. Jinými slovy polojasno.

Z výčtu výše uvedených výsledků se nejprve zmíním o utkání Švédů s Němcema ze skupiny B. Většina hráčů i fanoušků očekávala jasné vítězství Švédů. Vývoj utkání však žádné převaze nenasvědčoval. Do skore 15:15 bylo utkání napínavé a vyrovnané. Následovala však série tří Švédských bodů za sebou a tím bylo rozhodnuto. Konečný výsledek tedy 21:17. Švédové vyhráli skupinu a mají dobrý předpoklad dostat se do sobotního finále.

Další zajímavé střetnutí bylo ve skupině A mezi Finskem a Japonskem. Prvních 10 bodů Japonci statečně drželi krok (skore 5:5). Finové však v následujících chvílích zvýšili tlak a v poločase již vedli 11:6. I když Japonci v druhé půli nasadili kamikadze (božský vítr), náskok soupeře se jim stáhnout nepodařilo. Konečný výsledek 21:16. Finové i Japonci mají nadále velkou šanci získat medaili.

V první vzniklé skupině (tedy té lepší) se mezi sebou utkaly týmy U.S.A. a Kanady, takové severoamerické derby. Kanada hrála v první půli velmi dobře a v jednu chvíli vedla 8:6. Následujících pět bodů však dali Američani a poločas vyhráli 11:8. Do skore 12:12 byly síly na obou stranách vyrovnané, ale dál už Kanada nestačila na zvláštní styl napůl zónové obrany Amíků a do konce zápasu skorovala už jen jednou. Konečný výsledek 21:13. U.S.A. mají velkou naději na medaili.

Naše reprezentace měla na tento den v rozpisu pouze jedno utkání a to proti týmu Francie. Jako "hendleři" nastoupili: Maťej, Holoubek, Kóťa, Slamák, Burton, Davídek, Cíca a Tomáš. "Středy" hráli Mára, Papá a Dany. A do dlouhejch chodili Strom, Libor a Aleš. V zápase neměli hrát Dave, Libča a Šaki. V první půli slabě poprchávalo a maličko foukal vítr. Body jsme s Frantíkama dávali na střídačku a nakonec jsme první poločas vyhráli 11:8. Je to přičiněním Libči natočené na videu. Do druhé půle jsme nastoupili i s Davem a Libčou, ale pouze na obranu. Na začátku druhého poločasu měli Francouzi raketový nástup a zvrátili průběh utkání ve svůj prospěch na 14:11. Chvíli před vypršením času se nám však podařilo vyrovnat na 15:15. V průběhu 17. bodu (skore 16:15 pro nás), vypršel čas (2 h. 10 min.) a bod jsme dali my. K 17. bodu se tedy přičetla dvojka a hrálo se do 19. bodů. Po 2 hodinách a 25 minutách se nám podařilo vyhrát **19:16**. Drobné postřehy z utkání: i když nefoukal silný vítr, celkem úspěšně jsme hráli zónovou obranu; dva francouzský černoušci plakali; Frantíci hráli ve stejných dresech jako na ME loni; všichni (včetně našich holek, které se měli už dávno rozcvičovat na svůj zápas) nám fandili.

O ostatních karegoriích (ženy, junioři a senioři) píše někdo jinej a o tom co se dělo zbytek dne psát nebudu , protože na tom nezáleží. To podstatný a pěkný jste právě dočetli.

DEN SEDMÝ (čtvrtek 15.8.)

Autor: Kóťa (Pd) ♂

Čtvrtek by den, kdy se začaly hrát zápasy v nově vytvořených skupinách. Skupiny byly rozděleny tak, že první čtyři týmy z každé skupiny tvořily tzv. 1. Divizi a zbylý tři týmy z každé skupiny utvořily tzv. 2. Divizi. Hrálo se systémem, že tým ze skupiny A sehrál utkání se všemi týmy ze skupiny B, kteří s ním byly ve stejné divizi a tým z B skupiny hrál jen s týmy ze skupiny A stejné divize přičemž se započítávaly body z předešlých skupinových zápasů. Nás tedy čekaly týmy Velké Británie, Švýcarska a Itálie, tzn. 3 nepostoupivší ze skupiny B do 1. Divize.

Rád bych se zmínil o našem jediném utkání tohoto dne a potom o dvou zápasech z 1. Divize, které mohly hodně napovědět o sobotním finále.

Protože jsme skončili ve skupině předposlední, tak jsme se utkali s předposledním týmem skupiny druhé a tím bylo Švýcarsko. Do utkání jsme šli s tím, že můžeme jenom překvapit jako v zápase s Francií, protože Švýcaři jsou na tom podobně, možná trochu líp. Vstávat jsme museli bohužel už v 7 hodin a to proto, že jsme začínali v 9.00. Počasí by takřka na vlas stejné jako předešlé dny, akorát vítr foukal méně. Po rozcvičení a rozházení přišla na řadu konečně hra. Abych nezapomněl hráli jsme v této sestavě:
-hendleři - Davídek, Mezsány, Cíca, Burton, Jarek, Dave, Kóťa
-midlové - Papá, Dany, Aleš a Mára
-dlouzí - Šaky a Strom
-náhradníci - Peiker, Libor,
Začátek zápasu jsme zvládli dobře a ujali se vedení 4-1. Potom ale přišlo několik dlouhých bodů, které získali Švýcaři a tím srovnali na 4-4. Následně jsme už začali hodně kazit a toho Švýcaři dokázali využít a šňůrou 7 bodů vyhráli poločas 11-4. Druhou půli jsme začali jako skončili tu první a až ke konci jsme se trochu vzchopili a dali ještě pár bodů, ale to stejně nic nezměnilo na konečné prohře 21-8. Utkání trvalo celé 2h a 10 minut, i když výsledek tomu neodpovídá. Celkový dojem z utkání jsme neměli dobrý a nejspíš jsme odehráli z naší strany nejhorší zápas na celém mistrovství (alespoň z mého pohledu).

A teď k dvěma slibovaným zápasům z hlavní skupiny. V prvním a největším "trháku" dne, na který všichni čekali, se utkaly Švédové s Američany. Chlapíci z Bostnu začali dobře, ale potom se Švédům podařilo dát 6 bodů z následujících 7, takže obrátili stav na 6-2. Do poločasu už Švédové hru kontrolovali a vyhráli ho 11-8. V druhé půli Američani ukázali vynikající obranu, když bránili stále past a tím donutili Švédy k chybám a srovnali na 15-15. Při tomto výsledku také vypršel čas, takže se přičetly 2 body a hrálo se do 17. Švédové nakonec vyhráli 17-16.Švédsko odpoledne ještě porazilo Holanďany a tím jako první tým postoupilo do sobotního finále.

Další tým, který měl ještě šanci postoupit do finále byli Finové, jenž museli porazit Kanadu. Ale hned začátek vyšel dokonale Kanadě a než se Finové stačili vzpamatovat prohráli poločas 11-4. Na začátku druhé půlky Finové sice skórovali 4krát z 5 bodů, ale nakonec to na Kanadu, pro kterou to byl nejlepší zápas na turnaji, nestačilo a Finové odcházeli poraženi 18-13. Tímto výsledkem si nejspíš zavřeli cestu do finále.

Večer se ještě konal noční zápas mezi Finským a Německém. Hezký zápas skončil vítězstvím Finů 21-15.

Autor : Kristina (3SB) ♀

Jako skoro každé ráno jsem se donutila vstát, tentokrát proto, abych stihla alespoň část zápasu našich kluků se Švýcarama. Nebyl to moc hezký zápas, protože Švýcaři chtěli zřejmě za každou cenu vyhrát.

Začly jsme se rozcvičovat hodinu před zápasem, jako obvykle. Nemůžu to říct o všech holkách, ale myslím, že i ty, co jsem neviděla, něco dělaly (odpověď na kritické hlasy, které říkaly něco o flákání). Do začátku zápasu s Němkama chybělo několik minut, ale náš soupeř se stále neobjevoval. Ozvalo se: "5 minuts to go!", a najednou se k nám přes hřiště řítila horda povykujících Germánek. Asi to byl psychologický tah, protože celý zápas pak vypadal, jako když nás někdo přejel parním válcem. Několikrát jsme se pohádaly, Petruška (SK92) se zranila, zkaziły jsme skoro všechno, na co jsme šáhly, poprvé a naposled ve Švédsku pršelo a většina holek asi přemýšlela, jestli s tím nemáseknout. V tu chvíli to vypadalo jako jediná věc, kterou bychom udělaly dobře. Nějakým záhadným způsobem se nám povedlo dát dva bod, tak ani tenhle příšerný zápas neskončil s nulou na našem kontě.

Nálada se nám zlepšila až při hromadném nakupování triček u místního stánku. Skupina asi deseti českých reprezentantek se "slabou" půlhodinku rozhodovala, jakou barvu trička si koupit, jestli je lepší mít potisk vpředu nebo vzadu a jestli si nemají vybrat menší velikost. Samo nakupování probíhalo systematicky. Ten, kdo měl vybráno, odchytil kohokoli, kdo byl schopen dorozumět se s prodávajícím - v nejlepším případě to byla Jíťa (Pd). Pak se svolali všichni ostatní a proběhlo zkoušení trička před odbornou komisí, která posoudila vhodnost barvy a velikosti trička. Tomuto procesu přihlížela nemalá skupinka zahraničních hráčů, kteří nechápali co se děje.

Nákupy se povedly, takže se zlepšila i nálada, a k našemu předposlednímu zápasu s bojovnou náladou. A bylo to vidět. Britky se ještě nestačily rozkoukat, a my jsme poprvé za celou dobu vedly 2:1; 3:2. Tento historický okamžik si samozřejmě skoro každý během střídání vyfotil, aby se alespň něčím mohl doma pochlubit. Do poločasu (u nás spíš do jedenácti bodů) jsme se ještě zuby nehty Britek držely, ale potom zápas už probíhal jako obvykle, a tak jsme prohrály 19:5. Možná to bylo tím, že soupeřky chytaly disky, které my jsme nechaly spadnout, protože ten, kterému byly určeny, je nechytil, nebo sebou plácly o zem, když to bylo nutné, protože jinak by disky nechytily. Stejně to byl nejlepší výsledek, kterého jsme ve Švédsku dosáhly. Možná se to zdá trochu pesimistické, ale takhle naše zápasy opravdu vypadaly a některé ještě hůř. Doufám, že jsme se něčemu přiučily, a že to příště bude vypadat líp.

Večer žádný společný program nebyl, a tak se někdo vydal na prohlídku města nebo blízkého okolí, někdo si šel zahrát se sestaveným pikapem a Jarek (Pd) nás šel zastupovat na oficiální setkání se starostou města. Moc si to "pochvaloval". Další zůstali v hale, kde jsme spali, a věnovali se obvyklé večerní zábavě, což bylo kopání do haky-saku a jeho následném hledání v některých, nejlépe cizích ložnicích (tím myslím ty prostory ohraničené pruhy látky s množstvím postelí a s obrovským nepořádkem). Tak nějak asi uběhl čtvrtek a druhý den nás čekal poslední zápas s Austrálií.

DEN OSMÝ (pátek 16.8.)

Autor:Tazzi (PL) ♂

Pátek 16.8. poslední hrací den. Čekají nás Italové a Britové. Proti Italům nastupujeme jako favoriti a tuto úlohu plníme od samého začátku. Stojím na lajně a pozoruju jak to klukům jde. Protože po počátečním vedení se nálada v týmu uklidnila, začínáme hrát svojí hru a Italové se nestačí divit co se s nimi hned po ránu děje. Vypadá to, že Italové už asi rezignovali na svoje poslední místo a moc se nesnaží. Konečně poznáváme pocit jaký s námi prožívali Finové nebo Američani. Střídačka hecuje hráče na hřišti a vůbec se všichni vzájemně podporujeme. Asi tak by to mělo vypadat při každém zápase. Po pěkné kombinační hře jsme Italy porazili 21:4. Potom ještě společné foto a výměna triček, a máme předposlední zápas za sebou.

Ještě než nastoupíme proti Britům, jdeme se podívat na poslední zápas našich holek proti Australankám. Holky se zápas od zápasu lepší, a proto se je na co dívat. Příjemný dojem kazí jenom zrzavá Australanka, která asi nevý co je to Spirit of the Game.

Ve 14.00 nastupujeme proti Velké Británii, favority spodní skupiny. Víme, že je to náš poslední zápas, a proto si chceme hlavně dobře zahrát a důstojně ukončit naše působení na mistrovství světa. Myslím, že se nám to vede docela obstojně. Zase si hrajeme vlastní hru a hrajeme hlavně pro radost, i když nechceme prodat naši kůži lacino. Britové už mají také poslední zápas a tak hrají stejně v pohodě jako my. Tato pohoda a perfektní Spirit nás provází tímto zápasem až ke konečnému výsledku 21:9 pro Brity. Po hromadné výměně dresů nám Britové v kolečku předvedli Karla Poborského v akci a my jsme v této euforii zapomněli na společné foto. Tento zápas byl pro mě nejsympatičtější z celého turnaje. Ne proto, že byl poslední, a my si konečně pořádně odpočineme, ale pro jeho pohodu.

Po příjemné sprše se jdeme podívat na utkání Francie vs. Švýcarsko. Podle průběžných tabulek máme spočítáno, že Francie nesmí vyhrát více jak o tři body, jinak nás odsune na předposlední místo. Fandíme Švýcarům, ale Francie pořád vede. Začínáme se shánět po informacích o tom, jak a podle čeho se posuzuje pořadí ve skupině. Onno se jde zeptat do Press centra a přináší uklidňující zprávu, i když Francie vyhraje o kolik bude chtít, rozhoduje vzájemný zápas, a ten jsme s Francií vyhráli. Francie vyhrála o čtyři body.

V klidu odcházíme na večeři, potom na Beach Party. Ta se koná asi tři stanice autobusem od místa, kde spíme. Party zahajuje finále v Guts - Taiwan vs. Švédsko. Divadýlko Taiwanců na Švédy platí a tak je finále jednoznačnou záležitostí. Taiwan vyhrál 3:0 na sety. Potom se koukáme na seskok parašutistů na cíl a hodnou chvíli se dohadujeme, jestli Taiwanci nebyli pod drogama, protože jejich výstup na to vypadal. Pak se aledozvídáme, že na Taiwanu hraje Guts asi 10.000



lidí a pomalu se přestáváme divit jejich chování. Potom co dopíjíme svoje plechovky piva z batohů a přesunujeme se na samotnou party, která probíhá v domě na pláži a jeho okolí. Předvádějí se siláci, skáče bungee jumping, jí se pizza, pije pivo a tancuje. Zběžně procházíme celou party a sledujeme mezinárodní hemžení po celé ploše.

Pak se usazujeme před zatím prázdným podiem a popíjíme. Někteří nevydrželi čekat na zahájení produkce a předčasně odcházejí. Udělali chybu, protože kapela hraje docela dobře a teprve teď tozačíná být ono. Když přestane hrát živákapela a začne hrát reprodukovaná hudba odchází další část našich na poslední autobus, který mimochodem není poslední. Po ukončení party, asi ve 2.00, budíme Michala (PL) a jdeme zpátky pěšky. Autobusem č.1 nás předjíždějí Kóťa (Pd) a Verča (3SB). Po cestě hodnotíme uplynulý týden a shodujeme se na tom, že to bylo fajn. Po náročném dni uléháme k zaslouženému spánku a těšíme se na zítřejší finále.

Autor : Maruška, Lenka (Pd) ♀

Tak pátek ve Švédském království probíhal hodně podobně jako předešlé dny. Většina z nás vstávala chvíli před devátou, abychom se stihli podívat alespoň na část zápasu našich kluků s Italama. Po vydařené snídani a ranní hygieně jsme se tedy přemístili na

nedaleký komplex hřišť. Zápas vyhráli naši (21:4) z čehož jsme všichni měli velkou radost. Pocity z jejich druhého vítězství jsme však nemohli sdílet dlouho, poněvač nás čekal poslední zápas s Australankami. Naše příprava ale nebyla příliš valná: část z nás se rozběhala, skoro všichni rozcvičili a pak jsme si zaházeli a nakonec přišel náš velký trenér Davídek a donutil nás k nějakým těm náběhům. Nálada před tímto zápasem nestála za nic, protože jsme byli oslabeni nejenom o Verču, ale i o Zuzku (díky problémům s dutinami) a Jolču (pochroumaný kotník). Mimoto Petruška nebyla schopna 100% výkonu díky namoženému stehennímu svalu a Maruška odpadla v polovině zápasu kvůli bolestem v kolenou. Přesto se všechny holky snažily, obrana byla celkem dobrá, i v útoku se nám některé akce povedly, i když nebyly dotáhnuty do úplného konce. Australská reprezentace nám nebyla příliš sympatická, hrála nepřiměřeně tvrdě, hádkou si prosazovala sporné přestupky, zkrátka a dobře se s námi snažila co nejdříve skoncovat. No tak bylo po hře. Následovala příjemná sprcha a pak výborná večeře: Večer se konala BEACH PARTY na břehu jezera VATTERN, na kterou nás odvezly místní autobusy. Když jsme dorazili, dohrávalo se finále v gutsu mezi Švédským a Tajwanským R.O.C. Po výhře R.O.C (3:0) jsme mohli sledovat seskoky parašutistů, kteří se snažili přistát na červený kříž ve velkém ohraničeném čtverci (nikdo se netrefil). Všichni češi si mysleli, že se na této párty bude hrát plážový volejbal a tak se těšili, jak si zahrají. Bylo však vidět pouze několik skupinek pinkajících si s míčem. Po setmění se tedy všichni odebraly do areálu, kde probíhala vlastní večerní párty. V menším polouzavřeném domku hrála jakási rocková kapela, v druhé budově v přízemí večeřeli ti movitější a v prvním patře hrál přehrávač a kolem něj se hopsalo tak silně až se prohýbala podlaha. Kromě toho si mohl každý vyzkoušet lezení na umělou horolezeckou stěnu, bunjee jumping (bohužel za peníze), žonglování s kužely či ohňovou tyčí. Asi kolem jedenácté začala hrát venku švédská kapela v čele s půvabnou zpěvačkou a zpěvákem, kteří svím umem překazili úsilí jakýchsi siláků, kteří ubohým frisbeeákům ukazovali různé kousky a na závěr si chtěli dát s přítomnými páku za peníze. Pak už se jenom tancovalo, popíjelo, navazovaly se známosti a brzy k ránu se šlo spát.



DEN DEVÁTÝ (sobota 17.8.)
Autor: Mezsány (Pd) ♂

Jak se již stalo v posledních několika letech zvykem, i letos se ve finále utkali mužstva Švédska a USA. Americký národní tým byl tvořen z převážné části hráči clubu Dead or Glory. Začátek finále této kategorie byl stanoven na 14:00 ve skutečnosti pak zápas začal o něco později. Česká výprava se na stadion, kde se měla odehrát všechna finálová utkání, dostavila již před obědem, proto jsme stihli shlédnout část zápasu o zlato v masterské kategorii (Canada vs. Švédsko) a finále žen (USA vs. Švédsko). Měli jsme tedy dostatek času zaujmout místa s dobrým výhledem a v pohodlí očekávat vrchol letošního MS - finále open divize. Navíc byli někteří z nás po zápase ČR - USA obdarováni píšťalkou, pomocí níž jsme byli připraveni konkurovat početnému domácímu obecenstvu.

Vlasní zápas se od počátku vyvíjel s mírnou převahou Spojených států. Opět jsme s lehkou závistí sledovali styl hry obou týmů. Téměř dokonalá jistota všech typů hodů umožňovala hráčům hrát ekonomicky a po úspěšném náběhu dostat disk. Tím mám na mysli případ, kdy se američan rozhodl šáhnout si na disk, vyběhnul z lajny, podle reakce švéda si vybral opačný směr a tam disk dostal. Dalším zajímavým momentem byla způsob americké obrany. Šlo o jakýsi kompromis mezi "osobkou" a zónovou obranou. Američané měli plochu rozdělenu na sedm oblastí a bránili vždy toho švéda, který jim byl nejblíže. Zřejmě to nebylo tak jednoduché, jak jsem zde popsal, nicméně američanům tento styl "seděl" a švédové byli často až bezradní. V poločase měli američtí boys náskok, tuším, dvou bodů,

ale v závěru utkání si vytvořili dostatečný náskok a jakákoli švédská snaha již byla marná. Překvapivě hladce porazili USA Švédsko 21:13.

Autor :Jíťa (Pd) ♀

17.8. - sobota, den D, den určený pro finále.

Pro nás bylo tou dobou už všechno rozhodnuté, takže jsme se - po zabalení a prostor Racketcentra - nechali odvézt do městského parku, našli si místo v davu na tribuně a začali se dívat.

Už během zápasu Masters se za hřištěm objevily oba ženské týmy - USA + Švédsko a začaly se pořádně rozcvičovat. Pořádně znamená opravdu pořádně a poctivě. Na rozdíl od nás je to pro ně samozřejmost, ale tohle povídání a nasazení při tréninku všichni známe, že.

Tož, po představení všech hráček obou týmů se začalo. Švédky nastoupili v počtu 21, Američanek bylo přece jenom míň, myslím tak 16. Přesto začaly pěkně zostra a než se Švédky rozkoukaly, vedly o 2 body. Až do poločasu to vypadalo, že Američanky mají pořád navrch, i když se švédkám občas podařilo dotáhnout i na rozdíl jen 1 bodu. Po poločase se štěstí obrátilo, a když se švédkám podařilo vyrovnat, nedaly se už zastavit. Za stálého povzbuzování to dotáhli až k vítězství 19:4. Nemyslím si, že by Američanky byly horší. Naopak se mi jejich hra chvílemi líbila víc, ale větší počet chyb v druhé půlce a určitě i jejich větší únava pomohly švédkám vyhrát. Za to jak hrály, si to zasloužily.

Nevzpomenu si přesně na některé konkrétní momenty z toho zápasu, kdo má zájem, ať se na to video určitě podívá.

Ještě jedna zajímavost. Z pána, co seděl v řadě před náma se vyklubal rodilý Čech, a jeho dcera - Švédka - zrovna běhala po hřišti (číslo 13, copatá Johana). Tatík zářil štěstím, když zrovna chytla poslední bod finále: prý hraje už hodně dlouho a tenhle celý rok pořád trénovaly. Bylo to poznat.

A co tedy srovnání s naší hrou ? No, srovnávat se opravdu nedá. Není divu. Ultimate je např. ve Švédsku v úplně jiné pozici a na jiné úrovni. Takže zatím jsme s holkami jen koukaly a říkaly si : „jo, kdybychom tak jednou ....."

Naše umístění všichni očekávali a žádné překvapení se nekonalo, alespoň ne v lepším smyslu. Nemyslím si, že jsme mohly někoho porazit, ale určitě jsme měly na to, hrát líp. Nejen, že jsme nebyly tak „namakaný" jako jiné týmy, ale trochu se nám nepovedlo to základní - být „TÝM", přistupovat k hře s větší zodpovědností. Teď se to lehce řekne, ale je fakt, že když se snažíte a přesto děláte chyby a nejste schopní se někam posunout, začne vás to žrát. Takže někdy jsme to nevydržely spíš psychicky a máme na tom každý - teda každá - určitý podíl.

Líbilo se mi, jak to ve většině ostatních týmů fungovalo - společné rozběhání, rozcvičení v kroužku, dobře se naladit před zápasem a skvěle se povzbuzovat během hry. Určitě to pomáhá.

Máme tedy co dělat. Je dobře, že jsme viděly, co to Ultimate je a jak ho taky ženský můžou hrát, i když v určitých případech nebylo o co stát ⇒ např. nechápu, jak Finky mohou trénovat pod takovým člověkem. Tímto také díky Davídkovu za svoji trpělivost a soustavnou péči a ostatním, že se vydrželi dívat a žasnout, jak nám to nejde. Snad bude líp, ale to záleží hodně na nás.



A nakonec jména těch, kteří příspěvek přislíbili a vykašlali se na to (články za chlapíky - hříšníky iniciativně doplnil Kóťa - diky) :

Mára (3SB), Eva a Mirka (SK92), Jolana (Pd), Petruška a Ježura (SK92), Cica (3SB), Linda (3SB)

Čestlice 96

Autor: Ruda (Pd)

Poslední dobou se stává zvykem pořádat turnaje na vesnici a tak ani ten poslení v režii PL nebyl vyjjímkou. Česlice, vesnice u Prahy coby kamenem (diskem) od Prahy dohodil.

Ti kteří přijeli již v pátek přivítalo čerstvě posekané hřiště s několika hrabajícími Liony. Deset metrů od hřiště v malé hřištní hospodě se nalézal zbytek lionského týmu kteří se patrně drželi hesla, že práce nikdy neuteče. Ten kdo měl chuť mohl posedět a popít, nebo si zahrát šipky (dobrý nápad) byl vřele vítán. Pro statistiky připomínám, že místní Kozel za 7 Kč se zcela vymyká pražským cenovým relacím.

V sobotu ráno, spíše však dopoledne cca v 10 hodin proběhl kapitánský míting. Účast týmů? Až na neúčast TM, kde když 1/7 týmu nemůže přijet, tak mají jen 6 hráčů na lajně a neúčasti většiny (tj. kromě Štírka a Ježurky) z SK92 bylo obsazení turnaje kompletní. Počasí bylo kupodivu turnaji nakloněno a tak se hrálo ve velké pohodě. Studující si vychutnávali poslední prázninový víkend a i Davídek ač 10 dní před státnicema hýřil jako obvykle vtipen. Na závěr hracího dne hrálo PD v. PL. Ve velmi pohledném utkání a jak se mezi těmito soupeři stalo zvykem po infarktovém (jen pro Burtníka) a napínavém (pro ty ostatní) průběhu zvítězili Pédéčka poměrem.

Každý, kdo měl jen trochu hlad započal večerní párty čekáním ve frontě na jídlo (guláš s šesti za 35 Kč nebo smažák). Samotná párty proběhla ve znamení šipek a nočního táboráku s kytarou. Ještě okolo třetí hodiny noční bylo možno zastihnout Kóťu a spol. při rozehraném šipkovém souboji.

Neděle ráno a pak speciálně představa hry "takhle brzo po ránu" bývá pro někoho nepředstavitelná. A tak nahráno na záznam to znělo asi takto: *"**Zuzko deset minut"**, "No snad to můžu dokouřit", "**Onno ty hraješ v těch farmářkách"**, "Davide ty fakt chceš hrát od desíti?* ***"Jo."*** *"ses posr.. ne", "Já sem si ještě nehodil! - Si hodíš ve hře né"*. V průběhu hry tak bylo možno vyslechnout konverzaci pobíhajícího hráče na hřišti s hostinským, který přinesl ohřátý párek: *"Párek, kdo má párek"*, **"Jó, už du, jen padne bod!"** . První nedělní zápas jak vidno hráli 3SB s Pd. Pd vyhráli a těšili se na finále, kde si to zopákli opět s Budějicema. Frisbijáci z jihu Čech se však již stačili probudit a tak se hrálo perfektní finále ve kterém 3SB mákli a vyhráli. Vítěz celé ligy bude znám po posledním turnaji v Kněžicích. Největší šance na ligové prvenství tak mají Pd, 3SB a Lioni. Každý z těchto týmů ukořistil jedno turnajové vítězství a vítězství na posledním turnaji by přineslo i celkové vítězství. Vyhlášení výsledků proběhlo ve stylu Nestle LION (žeby nový resp. první sponzor).

A na závěr pár slov k hodnocení. Turnaj to byl z mého pohledu pohodový, bez nervů a s příjemným počasím (alespoň pro toto léto). Tráva - OK, sprchy - přímo dvě s jedním bojlerem (normálka), počasí - OK, snídaně - bez problémů. Snad jen jediný malý nedostatek - záchodová mísa byla jen jedna, jak pro M tak pro Ž, ale i to jsme přežili (jestli ve zdraví, to je otázkou času).

Takže neradostná byla snad jen Zuzka z 3SB, která projevila malou nespokojenost s ochotou pořadatelů při zajištění některých velmi důležitých věcí do jejího stanu, jednalo se především o skříňku na prádlo a botník.

	P7	3SB	PL	BÍLINA	Pd	BOWLE	SPLT
P7		2 - 13	1 - 13	9 - 6	3 - 10	6 - 12	13 - 4
3SB	13 - 2		1 - 13	9 - 6	3 - 10	6 - 12	13 - 3
PL	13 - 1	8 - 10		13 - 1	8 - 10	13 - 2	6 - 1
BÍLINA	6 - 9	1 - 13	1 - 13		2 - 13	5 - 8	10 - 7
Pd	10 - 3	12 - 7	10 - 8	13 - 2		13 - 2	13 - 2
BOWLE	12 - 6	9 - 11	2 - 13	8 - 5	2 - 13		13 - 1
SPLT	4 - 13	3 - 13	1 - 6	7 - 10	2 - 13	1 - 13	

o 5 místo Bílina - Pražská sedma10 : 5
o 3 místo Prague Lions - Bowle13 : 0
FINÁLE 3SB - Pd 11 : 8

POŘADÍ :

1. 3SB
2. Pd
3. Prague Lions
4. Bowle
5. Bílina
6. Pražská sedma
7. SPLT

Spirit	Bowle
Nejlepší hráč	Onno
Nejlepší hráčka	Kristýna
Sympaťák	Burton

KECY - HECY

Nejspíše se nic zajímavého nepřihodilo. Zajisté ne nic tak pozoruhodného, co by někoho zaujalo natolik, že by událost zaznamenal a předal redakci Pasti.

Jako náhradu vám nabízíme foto z Oslaveneckého turnaje, která ukazuje skvělou chytací a běhací techniku naší reprezentantky.



OZNÁMENÍ, BLAHOPŘÁNÍ

Honzovi Hanouskovi, předsedovi České asociace frisbee byl zaveden domů telefon - 95 594, volačka asi 0326.

Sovinky budou brzy velkoměstem

Honza Hanousek za pomoci Klárky zplodil již druhého potomka - dceru - Kateřinu. Redakce blahopřeje.



SVATBY U LVŮ

Andy (PL) a Steve (PL), oba to rodilí Američani, našli zalíbení v českých děvčatách a že jejich zájem není jen přechodný v nedávné době stvrdili před úřední osobou na radnici. I v tomto případě novomanželům redakce Pasti blahopřeje.

PAST

Ultimate ... jedinný způsob jak létat

Veškeré dopisy, dotazy, připomínky nebo kritické poznámky zasílejte na jednu z následujících adres:

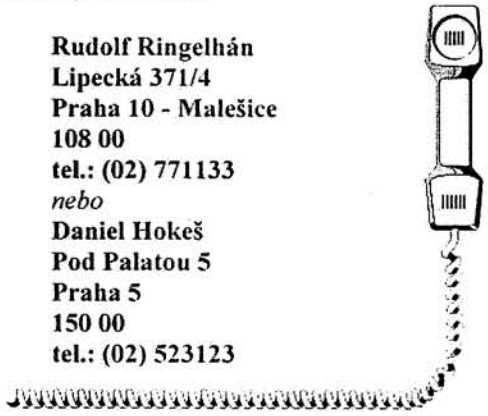

Rudolf Ringelhán
Lipecká 371/4
Praha 10 - Malešice
108 00
tel.: (02) 771133
nebo
Daniel Hokeš
Pod Palatou 5
Praha 5
150 00
tel.: (02) 523123

Poděkování:

Velké díky Meszánymu, Burtnovi, Danymu i všem, kteří se zúčastnili lágru ve Zlejčině.

Libor

NEPLACENÁ INZERCE

Honza Hanousek vzhledem k přírůstku v rodině nutně schání hrníček z klubového Mistrovství Evropy 1994 v Mnichově. Doposud vlastní pouze tři a svoji dcerku nemíní v ničem ochudit.

Pro velký úspěch zamýšlí Libor (Pd) zopakovat gulak ve Zličíně. Termín : 27 a 28 září. Pracovní oděv a pomůcky sebou. Práce na rodinné usedlosti bude spojena s oslavou narozenin Standy - Liborova bratra i Libora samotného.

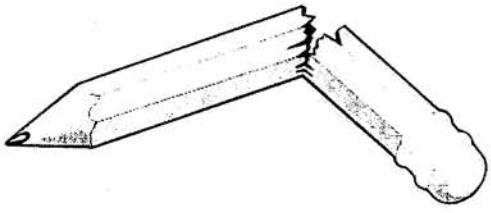

PAST - časopis věnovaný hře zvané Frisbee Ultimate a lidem, kteří ji mají rádi. Redakce: vydavatel: Ruda (Pd), šéfredaktor: Dany (Pd), distributor: Libor (Pd), technický poradce: Petr (Pd), photo: Dave (TM)

SPIRIT OF THE GAME •

PAST

ULTIMATE ... jediný způsob jak létat !

Skóre 8:3 | Vydává PAST f. s. b. o. | 30.11. 1996

A TEĎ UŽ VÁŽNĚ

Blíží se konec roku a s ním i konec již třetího ročníku Pasti. Jestli bude i ročník čtvrtý je zatím ve hvězdách. V minulém čísle jsem oznámil, že za svou osobu ohlašuju konec a nikdo jiný zatím neprojevil zájem pokračovat jako osůbka, která by se starala o další čísílka Pasti. Některým to přišlo asi trochu líto, ale varianty, že by se na další rok(y) ujali celého časopisu se jaksi zalekli. Asi poslední šance jak časopis zachránit je, že každý udělá část. Tedy přesněji řečeno. Každý, kdo chce spolupracovat, se ujme určité rubriky (zprávy a výsledky z turnajů, rozhovory, taktika .....). Ti, kteří projevili snahu Past udžet se však zalekli grafické úpravy a tisku - no prostě nechal jsem se ukecat, že ještě nějaký čas se budu konečným zpracováním jednotlivých článků (doufám že za pomoci Petra Sch.) trápit. Ti, co budou mít na starost jednotlivé rubriky by měli za povinnost obstarat si materiál na článek (nebo ho splodit), zajistit přepis na počítači do některého textového editoru, zkontrolovat pravopis a popřípadě přiložit foto či kresby. Tento materiál odevzdají nejpozději týden před tiskem Pasti (termín bude předem dohodnut). Jestliže někdo článek včas nedodá, myslím ty, kteří budou mít tu kterou rubriku na starosti, bude to jeho problém a v Pasti zůstane volné místo.

Ti, co máte ještě pořád chuť se starat o další ročník Pasti dejte o sobě vědět do konce roku 96. V opačném případě místo Pasti číslo 1, ročník 4 vydá dosavadní redakce na začátku příštího roku její parte a oficiálně ji prohlásí za mrtvou.

Dany

P.O.F. očima HH

V poledne 22. září, v den narozenin slavného hobita Bilbo Bagginse, začalo to, co budu v paměti nosit jako První Opravdové Finále. Není těžké uhádnout proč. Ve finále posledního ligového turnaje '96 se totiž hrálo o všechno a navíc byly šance obou nastoupivších týmů zcela vyrovnané. Co víc si může milovník Ultimate přát?

Dovolte mi stručně zrekapitulovat výchozí situaci. Oba týmy nastoupily s jedním turnajovým vítězstvím v lize a bez porážky v tomto turnaji. Celý předchozí den a noc pršelo, terén byl extrémně prosáklý a kluzký, vál ne příliš silný, zato však nevypočitatelný vítr. Hrálo se do 15 bodů nebo 90 minut na hřišti bez čar. Prý nebylo možno v daných podmínkách nalajnovat, čáry však velmi chyběly. Oba týmy měly několik střídajících, v řadách 3SB se to hemžilo dívkami zatímco PL měli v sestavě pouze jednu.



Díky povětrnostním podmínkám a vyspělosti obou týmů se hodně sázelo na zónovou obranu. Zámek 3SB pracoval znamenitě a za zmínku jistě stojí vynikající práce Zuzky. PL si s ním často dokázali poradit jen díky dřině handlerů. Jejich středi, nebyli-li jimi zrovny Steve nebo ještě spíše Andy, jakoby neexistovali. Nicméně téměř každé prolomení zámku znamenalo rychlý postup přes celou délku a často i bod. Útok 3SB nesl jasné známky toho, že spolu 3SB nejen hrají a pijí, ale taky hodně mluví a to nejen při hře; a hlavně: často je to o taktice. V jejich řadách bylo navíc těžké najít někoho, kdo by nebyl ochoten dát do každého disku vše. Davídek, Filip a Marek už dávno zapomněli, že existuje letící disk, který je předem ztracený (jestli si to vůbec kdy mysleli), ať je sebeníž, zatímco Míra spolehlivě chytil vše, co viselo vysoko ve vzduchu. Hvězdou PL byl v mých očích Andy. Vstup do manželství jim neotřásl a hrál ohromně: každý druhý disk šel přes něj, dřel v obraně i v útoku a byl ochoten pokusit se o cokoli. Jarda, Jirka, Michal a Aleš odvedli výborný výkon, ačkoli si myslím, že si ještě trochu sil nechali v zásobě na horší časy.

dokončení na straně 7

LIGOVÝ TURNAJ KNĚŽICE 96

Pořadatel : Pd
Autor článku : Filip (TM)

Moje milá Hrozná Opičko,

píšu Ti dopis z našeho dalšího sportovního snažení, které nám bohužel už zase končí. Ale co jednou končí může opět někdy začít a věz, že my zase brzy začnem. Mám chvilku času ještě před odjezdem domů, protože Dave to se svou oslavou narozenin trochu včera přehnal..., ale ne, to bych předbíhal. Chytám se tedy pera, abych Ti o všem, o co jsi přišla, napsal popořádku ještě za tepla.

Ve čtvrtek před tímto památným víkendem, na který se ještě dlouho bude vzpomínat, jsem se dostavil na Strahov po krátké tříměsíční pauzičce. Naše řady jsem zde nalezl silně prořídlé, ale kladl jsem to za vinu malé přeháňce a teplotě vzduchu něco přes 10 °C. Tehdy jsem ještě netušil, že tyto dva faktory nás budou provázet po celou dobu našeho klání a budou se nás držet jako klíště. Libor mě informoval krátce, ale s úřednickou přesností o turnaji: kde, kdy, jak atd. S Davem a Bobem jsme se jednomyslně shodli, že vezmu auto a nevyužijeme lákavé nabídky v podobě cesty vlakem s následným přestupem na autobus tamějšího fotbalového klubu.



Následující den, tedy pátek, v šest večer vyrážíme ze Skalky směr víska Kněžice ve složení Lidna, Štírek, Dave, Bobo a já. Za necelou hodinu jsme na místě a dokonce o necelou sekundu dřív než autobus plný rozzářených tváří převážně z řad PD. Okoukli jsem hřiště, které stejně už přestávalo být vidět, prohodili pár uvítacích frází a bez dalších zbytečných řečí jsme se pustili do organizovaného stavění stanů hned vedle hřiště. Řeknu Ti, stany jsou čím dál tím víc populárnější. Zřejmě touha mít nějaké i když chabé soukromí je silnější a silnější. Ale jedná se jen o iluzi, protože lidé v sousedních stanech slyší vše a často i to co nemají. Stany jsme vztyčili skutečně velmi rychle a náhodný kolemjdoucí mohl být tak uveden v omyl, že se snad jedná o vojenské cvičení. Pravda je ovšem mnohem poetičtější. V mysli každého z nás se vznášela představa teplé hospůdky s půllitry naplněnými až po okraj a po nich stékající kyprou pěnou. Vysněná hospůdka nebyla daleko od stanů, což se prokázalo být užitečné na zpáteční cestě a také záhy splnila naše očekávání. Rozhovory se až nebezpečně často zaobírali zítřejším počasím. Každý měl na to jiný pohled a každý slyšel nebo četl něco jiného, ale všichni jsme se vyhýbali kombinaci zima plus déšť. Ale protože ráno moudřejší večera, zanechali jsem řečí a pustili se do toho, kvůli čemu jsme přišli. Jako zahřívací kolo na zítřejší zápasy a hlavně všemi očekávaný sobotní večer, ten páteční nebyl špatný.

Druhý den ráno nás sice sluníčko nepřivítalo, ale za to nás vítal plakát v rozjásaných barvách zvoucí na večerní diskotéku 80. let v režii DJ B.B. a MC Kóti. Jak už to bývá zvykem, čekala nás dobrá snídaně obohacená o různé koláče a buchty v prostorách šaten u hřiště. V klidu jsme posnídali a plni optimismu jsme čekali na konec kapitánského mítinku a na okamžiky prvního zápolení. Do poslední chvíle se nevědělo kolik mužstev vlastně bude, protože poslední opozdilci přijížděli ještě hodně pozdě po plánovaném kapitánském mítinku. Nakonec se počet stabilizoval na sedmi družstvech, takže se hrál systém každý s každým. Nás opic moc ráno nebylo, ale během prvního zápasu se náš počet doplnil na standardních sedm. Vidina šesti zápasů v sedmi, kde jeden zápas měl trvat hodinu, ve mně vyvolávala rozpačité pocity. Již po první sérii zápasů se na nás přišel podívat nevítaný host, déšť, který s námi zůstal až do konce. Zima byla také nepříjemně vlezlá. S postupujícím dnem se nám přestávalo chtít hrát a většinu času jsme trávili v prostorách šaten, kde jsme si vytvořili jakžtakž teplo. Každé družstvo si zahrálo přibližně pět zápasů a zbytek se měl nechat na neděli. Večer jsme se všichni bratrsky a sestersky podělili o teplou vodu, které bylo tentokrát dost pro všechny. Nebylo už co na hřišti pohledávat, a proto jsme se postupně v malých hloučcích odebírali k vytoužené hospůdce, pro některé - bod omega. Zde nám byl nabídnut smažák a guláš. Nevím jak smažák, ale guláš byl výtečný. Dobře najedeni a vymydleni jsme pak čekali na písničky 80. let, které snad každý z nás tak dobře zná z doby naší adolescence. Instalování zvukové techniky se trochu protáhlo a začalo se hrát až v jedenáct. To ovšem nebylo na škodu, poněvadž jsme mohli udělat kus dobré práce v půllitrech, a pak lépe pociťovali hudbu v našem těle. A skutečně skupina Kroky, Olympic, Peter Naggy, Hložek s Gotvaldem a i božský David Horňák v nás roztančili všechny kosti. Škoda, že jsi nemohla s námi prožívat ten těžký rockec, který se už dnes nesnadno hledá. Všechno hezké musí jednou skončit a tato diskotéka nebyla vyjímkou. Jak jsem Ti psal na začátku, Dave byl ještě nucen vypít pár panáku na své zdraví, jemuž tím tak moc nepomohl.

Nedělní ráno nás zaneslo do krajiny, kde člověk nerozezná rozdíl mezi oblohou a zemí. Všude je pouze voda. Vstávalo se tedy velmi pozdě a všichni jednohlasně přistoupili na alternativu, že své síly změří pouze finalisté, o kterých se rozhodlo již včera, PL a 3SB. Vlastní hra byla až příliš často prokládána afektovanými výstupy hráčů na obou stranách.

Ale musím jim to prominout, jednalo se totiž i o vítězství v celé lize. Závěrečné vyhlášení vedl Mesáni s lehkostí sobě vlastní. Hned potom došlo na loučení a ujišťování o brzkém shledání. Mnozí ještě zašli do milované hospůdky přečkat nepřízeň počasí do doby, než pojede autobus. A já tu čekám než jedna opice opustí druhou opici. Všechno dobré Ti přeje Tvůj

Hrozný Opičák.

Slovo pořadatele

Discomáte 8,50; aneb turnaj po telefonu

K pořádání tohoto turnaje jsme přišli spíše jako slepí k houslím, než klub s největšími zkušenostmi s pořádáním turnajů, neboť znalí problémů s pořádáním ligových turnajů v Praze jsme tento rok pořádat turnaj s díky odmítli. Malý škrt nám však způsobil rozpad Bad Joků a tak na nás turnaj opět vyzbyl.

Turnaj v Kněžicích byl asi překvapením nejen pro většinu hráčů, ale především pro nás samotné. Tak tedy proč se vůbec v této vsi odehrál poslední turnaj letošní ligy a navíc turnaj, kde poprvé v historii mohl získat titul mistra ligy jeden ze tří kandidátů? Tradiční útočiště Pd bylo hřiště ČVUT. Tento rok se však lenost pana správce dostala na maximum (alespoň doufám, neboť výuka tělesné výchovy zde stále ještě pokračuje) a tak jsme si na tomto hřišti nejen nezatrénovali, ale dokunce jsme byli nuceni zrušit i jediný mezinárodní turnaj v Čechách, který se na tomto hřišti odehrává. Přesto jsme doufali, že se snad povede uspořádat zde turnaj uspořádat a tak po příjezdu ze Švédska Papá poslal objednávku na rektorát a čekali jsme co se bude dít. V průběhu čekání se Pražská sedma, několik členů Pd a jedna hráčka Pražských Lionů vydalo rekreovat do Kněžic, kde jsem se tak lehce optal místních na možnost uskutečnit turnaj. A nejen že jsem se setkal s pochopením, ale i dohodnutím termínu a ať se ozveme, jestliže budeme chtít turnaj u nich uspořádat. A tak, když odpověď na hřiště ČVUT zněla: 80.000,- Kč předem na příkladné krytí škod, aniž by tyto škody byli jakkoli upřesněny, bylo rozhodnuto.

Druhým příjemným překvapením byl přístup družstva, kde se holky postarali o snídaně a každá navrch přivezla nějakou tu mňamku, Burton s Kóťou uspořádali párty a plno takových drobností.

Naopak nepříjemným překvapením bylo ignorování žádosti o potvrzení účasti, kde pouze SK 92 potvrdili 8 hráčů a Bílina (což je pick-upový tým) se omluvila. A tak jsme se rozhodli turnaj dimenzovat na maximální počet hráčů.

A jak jsem turnaj viděl já? Až na počasí, kvůli kterému jsme zrušili nedělní hry až na finále, vše bylo bez problémů. Fotbalisté nám zavedli pitnou vodu, přivezli i odvezli nás na vlak,na zničené hřiště si nestěžovali, v hospě oproti stálé nabídce utopenců nám uvařili chutnou véču a párty nebyla pouze hospa, ale i zábava.

ROZPOČET TURNAJE:

náklady: auta 200 Kč; snídaně 1.439,40 Kč; párty 400 Kč; hřiště + autobus 4.000 Kč; čtvrtky 24 Kč = 6.063,40 Kč
příjmy: Bowle 500 Kč; SK 92 370 Kč; TM 500 Kč; PL 680 Kč; 3SB 870 Kč = 2.920 Kč
zisk: - 3.143,40 Kč

	3SB	Pd	PL	BOWLE	P7	SK 92	TM
3SB		9 : 6		9 : 5		15 : 1	14 : 3
Pd	6 : 9		5 : 6		15 : 0	7 : 4	
PL		6 : 5		15 : 1	15 : 0	15 : 0	15 : 5
BOWLE	5 : 9		1 : 15		10 : 2	10 : 5	6 : 12
P7		0 : 15	0 : 15	2 : 10			
SK 92	1 : 15	4 : 7	0 : 15	5 : 10			
TM	3 : 14		5 : 15	12 : 6			

Nevyplněná políčka - utkání pro nezpůsobilý terén nebylo možné odehrát.

FINÁLE 3SB : PRAGUE LIONS 12 : 11
SPIRIT BOWLE

Obrázky z finále mužů a fi
z mistrovství světa v Jőnkő





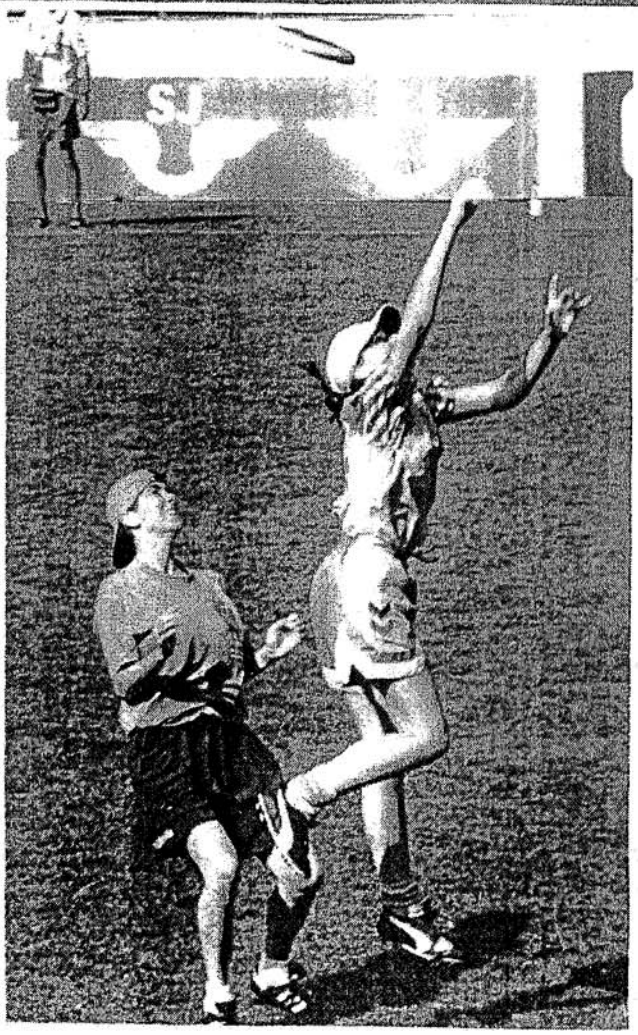

nále žen
pingu



PROFIL



Je to ten, který do všeho kecá. V hospodě se už občas dostávám do stavu, kdy bych ho nejradši praštil, nebo alespoň poslal kamsi. Jeho velmi oblíbenou zábavou je kopírování Hanýskových Gulagů. Ale co málokdo ví, stojí za myšlenkou vzniku Pasti, Grantu a Oslaveneckého turnaje, a možná ještě party věcí, o kterých ani já sám nemám tušení. Jeho poslední velký počin je založení týmu Pražská Sedma. Už je vám to jasný, ne? LIBOR SAIFRT je dalším člověkem, se kterým jsem se sešel „U Zlatého Kohouta". A musím říct, že jsem se s ním sešel opravdu rád, protože má k Ultimate v Čechách opravdu co říct.

Existuje nějaká vazba mezi tebou a Járou Seifertem? Brácha?

Ňáká určitě jo, ale nevím o ní.

Jseš jeden z mála prvních frisbijáků, kteří nemají nic společnýho s ČVUT. Můžeš mi to nějak vysvětlit?

No, jelikož jsem chodil s Danym a Mezsánym na průmku a s Danym jsem chlastal i po průmce, tak to z toho nějak vyplynulo.

To chceš říct, že ti Dany v hospodě řekl: „Hele, poď hrát frisbee."?

No, já jsem v tý době nedělal, tak jsem chodil na vejšku na přednášky a na tělocvik. A na tělák jsem chodil na frisbee.

Existuje nějaká tvoje sportovní minulost?

Jak se to vezme, jako kluk jsem samozřejmě hrál fotbal, hokej, dělal lehkou atletiku, takže do míče neumím kopnout, do puku se netrefím a do vejšky skočím 80 centimetrů.

Takže organizovaně nic?

To bylo všechno organizovaně.

Jak jsem už řekl - patříš mezi nejstarší, tím myslím nejdéle hrající, frisbijáky, zažil jsi vlastně všechny oficiální frisbijové akce, které bylo jen možné zažít. Zajímalo by mě, jak to vidíš teď s odstupem času - frisbee Čechy vs. Svět?

No, když to vezmu z kraje - díky tomu, že se hraje frisbee už nejen v jednom klubu, tak se celková kvalita proti světu rozhodně zlepšila (viz. MS ve Švédsku). Když, ale vezmu situaci v Čechách, tak mi rozhodně schází jakási zažranost ze začátku. Přijde mi, že se lidi baví mnohem míň jako jeden celek.

Baví, myslíš komunikují spolu?

Spíš myslím - radují se spolu. Většinou se totiž baví plno malých partiček mezi sebou. A to souvisí i s tou komunikací...

...a jak by sis to teda představoval?

Teď si mě přerušil,...protože nejvíc to cejtím s tou komunikací u nás v klubu. No, a jak bych si to představoval? Asi tak, jak to dělá Jarek nebo Haný venku, kde na party prostě popíjej a kecaj koho potkaj. Kdežto u nás je starost všech bejt v hospodě co nejdřív, sednout si a držet svojí židli. Takže bavit se s někým na druhý straně hospy je naprostej nesmysl.

Já bych to tak neviděl, protože vím o lidech, kteří se snaží, ne bavit s ostatníma, ale bavit ostatní.

(krčí rameny) Jde o to, jak baví ty ostatní.

Je to smutné, ale málokterý frisbiják asi ví, že jsi jedním z iniciátorů tzv. Grantu, mohl bys mi k tomu říct něco konkrétního?

Iniciátorem Grantu je Hanýs a Papá, neboť oni vymysleli před třema lety obsah Grantu a já jsem mu dal akorát jakousi podobu, která se od tý doby vůbec nezměnila, což si myslím není moc príma (až na úpravy, které jsme dělali s Petrem Schraibrem, či jen Petr sám).

A mohl bys mi alespoň říct, co je obsahem takovýho Grantu?

Hm, divná otázka, kdybys napsal: „Co je to Grant?", to bych řekl, že nevím, ale snažil bych se to vysvětlit.

Tak dobře, co je to grant?

Já nevím, jaký je přesný název, ale jde o dotaci od MŠMT na, vpodstatě nadstavbu tělesné výchovy na základních a středních školách v rámci mimoškolní výuky. Tak nějak zní oficiální název. Jednoduše řečeno jde o rozšíření frisbee (nejen Ultimate!) do škol.

Určitě si už každý všiml tvého působení v týmu Pražská Sedma. Mohl bys mi říct něco o jejím vzniku, co tě vedlo k tomu „odštěpení" od Pédéček a tak dál?

Já to vezmu tak nějak na přeskáčku. To odštěpení je rozhodně jen v úvozovkách, protože, když jsem začal hrát, mělo Prague Devils přes 20 členů, a tak se víceméně postupem času začalo dělit na áčko a béčko. Tuhle zimu jsme začali v hale trénovat odděleně, a protože jsem si léčil svoje vazy, tak jsem chodil s béčkem. Postupem času to došlo takl daleko, že trénování áčka i béčka nebylo ku prospěchu vůbec nikomu,

LIBOR SAIFRT

životní mezníky

1971 - porodnice Kutná Hora (1.9.)
1975 - 1. Zlomenina (kotník)
1977 - ZŠ Kutná Hora (Naproti Sv. Barboře)
1978 - ZŠ Horní Počernice
1984 - SPŠE Ječná
1985 - Zbraslav (otec převelen)
1989 - maturita, 1. Zaměstnání - projektant
1990 - 2. Zaměstnání - prodavač
1991 - FRISBEE, nové bydliště Zličín
1992 - 3. Zaměstnání - Český rozhlas - zvukař

neboť lidi z áčka byli naštvaný na lidi z béčka kvůli jejich technice a naopak zase lidi z béčka netěšily nasupené obličeje starších hráčů. A tak jsme se po jedné poradě vedení týmu rozhodl k větší aktivitě v béčku s tím, že je budu trénovat. A tím vznikla Pražská Sedma. Takže žádný nový klub, jenom logický vývoj klubu, kde je moc lidí. Tak to vidím já.

A když už jsme u těch Pédéček, máš potřebu se nějak vyjádřit k tomuto problému?

K jakýmu?

Mám na mysli problémy organizační, členský a osobní mezi hráči.

Myslím si, že jediným problémem jsou v současný době jen vztahy mezi hráči. A k tomu nevidím důvod se vyjadřovat.

Po třech letech existence se týmu Pd nepovedlo vyhrát ligu, čím myslíš, že to je?

Ta existence je o trochu delší, byli to čtyři roky.

Měl jsem na mysli existenci ligy, ale špatně jsem se vyjádřil.

Vždyť mě znáš jakej jsem puntíčkář, ale k těm problémům. Vidim dva nejdůležitější - ten první je v tom, že prakticky tři roky netrénujeme jako klub, ale naše tréninky byly dostaveníčkem většiny pražských hráčů Ultimate. Ten druhej je v tom, že tenhle rok jsme neměli ani trenéra. Dalším důvodem je taky možná únava lidí z Ultimate.

Možná to někoho překvapí, ale nejsi členem výboru ČAF. Ale co vím já, tak z nás všech máš o její „činnosti" asi největší přehled. Máš nějakou představu, jak by asociace měla fungovat, a co by se mělo v její činnosti změnit, jestli něco takového vůbec existuje?

Ve výboru ČAF nejsem, neboť výbor ČAF je pouze předseda a ekonom. Co se týká představy, tak tu jsem rozebral v „Pozitivistické verzi vývoje ČAF" od Brouka Pytlíka (PAST - skore 7:2).

Další problém, který ale pálí jen pár lidí, je existence časopisu PAST. Jak to vidíš ty?

Dost špatně.

Proč?

Past dělali vždycky maximálně dva lidi plus Petr Schreiber (Pd), který se staral o tisk. A jedinou možností do budoucnosti je to, že na Pasti bude dělat víc lidí. Ale nevím, jak se mezi sebou dohodnou (jak budou mezi sebou komunikovat). Fakt to vidím bledě.

Frisbijová repre a peníze na ní - žádat či nežádat?

O peníze žádat, ale lidi by měli víc platit. Ty co jsou v reprezentaci.

Nikoho jsem se vlastně na to ještě neptal, co říkáš „úspěchu", jestli to za úspěch považuješ, ve Švédsku?

Rozhodně, že jsme porazili Francouze, úspěch je. Myslím si ale, že kdyby repre fungovala, tak jsme mohli skončit líp. Takže jak pravil Pupák: „Z jedný strany jo, z druhý strany ne a vyber si".

Díky za rozhovor.

- ptal se Dejv a Bartoloměj -

---

dokončení ze strany 1

Zápas se velmi vyrovnaně ubíral k vypršení času, přičemž žádná ze stran neujela druhé víc než o bod nebo dva. Většina bodů byla velmi dlouhá, počasí si vynucovalo chyby. Za stavu 10:10 vypršel čas a hrálo se do 12. Kolem hřiště podupávali ti, pro které zůstala cesta do finále zavřená. PD podupávali smutně. TM podupávali veseleji, ale bez Davea, který se necítil zrovna dvakrát. Bowle podupávali v počtu tří (včetně Nicka), ostatní kousky ovoce se naložili ne do rumu ale do automobilu a odjeli. NK podupávali obdivně až láskyplně. Co víc si mohl milovník Ultimate přát? No přece hrát!

První bod druhé desítky dali 3SB. Na 11:11 vyrovnal Steve moc pěkným inside-outem po pravé postranní čáře do zóny. Před posledním bodem se 3SB pokusili o žertovný kousek - naváděli PL k dámské účasti na lajně - a ti jim na ten žertík málem skočili. 3SB odehráli celý zápas s početným ženským zastoupením a nejinak tomu bylo i v posledním bodu sezóny. PL chvíli váhali, ale nakonec si dali poradit z čáry a nechali hrdinství na jindy. V posledním ligovém bodu sezóny se pak 3SB propracovali až před koncovou zónu PL. Už nevím kdo nahrál disk Lindě, která byla v té chvíli někde na hranici zóny. Přihrávka byla hozená trochu dozadu a Linda by ji podle mne neměla. Jelikož však v té chvíli došlo k osobnímu kontaktu mezi hráčem PL a Lindou, hlásila Linda na doporučení spoluhráčů faul. Asi na to měla právo a těžko si být jist, že ji kontakt s hráčem PL skutečně neznemožnil disk chytit. 3SB rozehrávali z pravé postranní čáry blízko před zónou. Kdokoli bránil Lindu (tipnul bych na Steva ale sorry, jestli to tak nebylo) ji neubránil a výborně se uvolnivší Linda chytila rozhodující bod sezóny.

3SB tak toho dne vyhráli skoro vše, co se dalo. Vyhráli první opravdové finále, vyhráli ligu a ještě o pár hodin dříve vyhráli přesvědčivě párty, kterou nejenom zakončili, ale prostřednictvím Ono i ozdobili kumštem.

Poslední Opravdově Finále uzavřelo dosud nejvyrovnanější ligový ročník. Hrálo se za krajně obtížných podmínek, hrálo se ze všech sil a s nasazením všeho umu, který v našich hráčích vyrostl. Hra byla rozdrobena četnými hláškami, které by jindy rozhodně nepadly. Většina hráčů se cítila více faulovaná a omezovaná, než se cítí jindy, padly i argumenty, které bychom v pravidlech marně hledali. Ale nedivme se. O to víc je třeba smeknout před chladnou hlavou takových hráčů, jako Davídek nebo Andy.

Na třech fotkách, které bych si pověsil na zeď, by byli 3SB za celoroční výkony a poponesení výkonostní mety o kus dál, z hráčů pak Zuzka a Andy za skvělý výkon.

Honza H (Bowle)

Hodiny bijí

Halové turnaje v sezóně 96/97

CO	KDE	KDY
Mezinárodní ženy a junioři	Chomutov (CZ)	4./5. 1. 97
Frisbeercup	Praha (CZ)	18./19. 1.97
Ruebennasen - Cup	Achen (D)	25./26. 1. 97
Furious Five	Odense (Dánsko)	8./9. 2. 97
Indoor Hochschulturnier	Darmstadt (D)	15./16.2. 97
High Tech Indoor	Kassel (D)	22./23. 2. 97

Juniorské halové mistrovství Evropy Aachen (D)
29.listopad - 1.prosinec

Halové mistrovství světa (EICC) Kalmar (Švédsko)
21. - 23. únor 97

SPECIÁL

2. mezinárodní Albuch Disc-Golf Open 1997 v Söhnsttetenn/South

- Německo, první výkend v červenci 1997 (5./6. července 97)
- 18 jamek (3x)
- 1 - 2000 USD pricemoney (loni 1000 USD)
- speciální cena za dosažení jamky na první hod
- bbq a párty

POZOR - zůčastní se pouze 72 prvních přihlášených, nutno přihlásit se do konce roku 1996

Bližší informace v redakci Pasti popřípadě (možno se i přímo přihlásit) na adrese Jürgen Taube, Landenbergerstr.12, 73 728 Esslingen/Germ. , tel - 711/350 85 86.

INZERCE

Veteránům:

Koupím hrnek z ECC v Německu 1994. Zn.: Přírůstek do rodiny. HH, Bowle.

PAST

Ultimate ... jedinný způsob jak létat

Veškeré dopisy, dotazy, připomínky nebo kritické poznámky zasílejte na jednu z následujících adres:

Rudolf Ringelhán
Lipecká 371/4
Praha 10 - Malešice
108 00
tel.: (02) 771133
nebo
Daniel Hokeš
Pod Palatou 5
Praha 5
150 00
tel.: (02) 523123

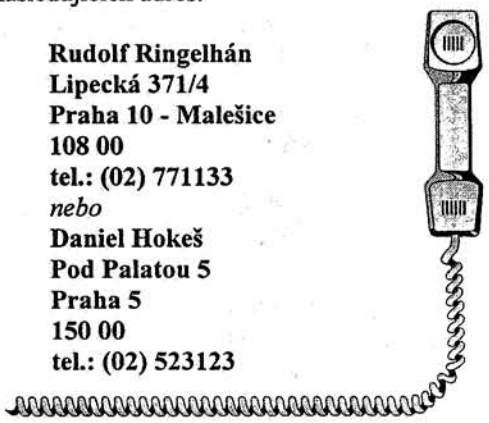

DROBNOSTI

Článek o Turnaji 28. října není k dispozici (28. října 1996 byl zadán Hugovi a dodnes - 25. listopadu nebyl do redakce Pasti doručen). Promiň Hugo, jsi první jmenovitě pranýřován, ale mě to už opravdu nebaví se doprošovat za každý článek. Škoda jen, že jsem nezačal dříve. Jména těch, kteří se na něco vykašlali, by nejspíše zaplnila několik stran.

Dany

JAK DOPADLA LIGA

Definitivní výsledky ligy snad budou konečně dány dohromady do příštího čísla. Jestliže konečně získá redakce výsledky z ligového turnaje v Budějicích, bude moci spočítat definitivní výsledky. Předběžně tedy: 1 - 3SB, 2 - Prague Lions, 3 - Pd, 4 - Bowle, 5 - Terrible Monkeys, 6 - Pražská sedma, 7 - SK 92, 8 - SPLT

PAST - časopis věnovaný hře zvané Frisbee Ultimate a lidem, kteří ji mají rádi. Redakce: šéfredaktor: Dany (Pd), distributor: Libor (Pd), stálý dopisovatel: Burton (Pd), technický poradce: Petr (Pd), články přispěli: Honza H. (Bowle), Libor (Pd), Filip (TM)

POZOR ! HC

Nezletilím zapovězeno

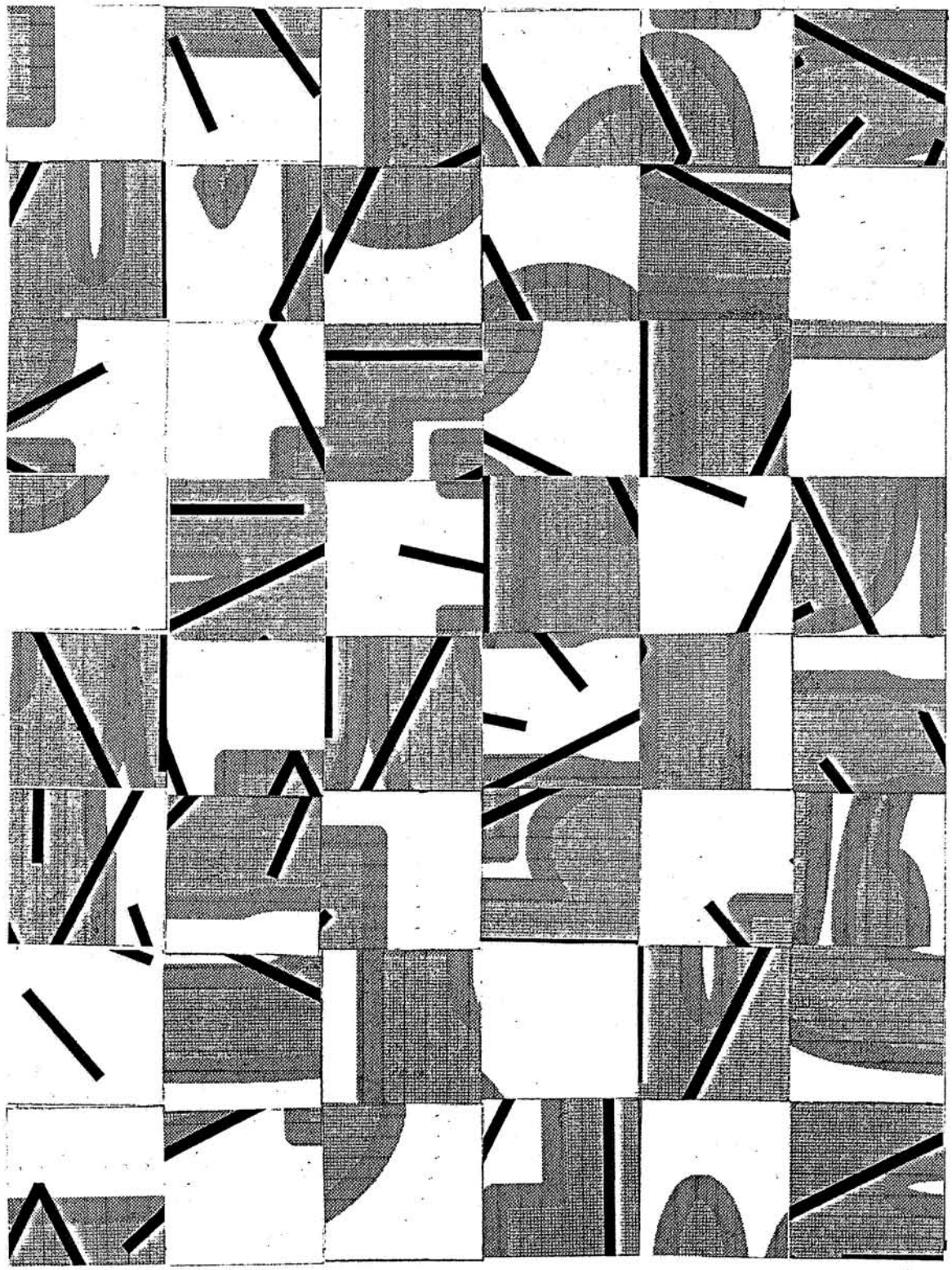

PAST

ULTIMATE ... jediný způsob jak létat !

Skóre 1:4 | Vydává PAST f. s. b. o. | 24.4.1997

PROFIL

Konečně jsem se dostal k tomu, abych udělal rozhovor s tím nejpovolanějším. Dany už mě pěkně dlouho prudil, jako, jestli to neni blbý - rozhovor se všema různejma a s Papáem nic. „Doufám Papá, že ses neurazil, že s Tebou dělám rozhovor až po roce existence rubriky „Profil". Znám Tě, a tak vim, že ne, ale přesto bych chtěl na svou omluvu říct, že jsem nechtěl dělat rozhovor s Tebou jako s prvním, no a pak se to protahovalo a protahovalo, až do teď, takže ještě jednou, sorry!" A co ještě dodat? ***Jan Filandr****, spíš ho asi známe jako* ***„Papá"****, je jedním z těch který zapříčinil, že většina nás vůbec začala hrát frisbee. Myslím, že není třeba vypočítávat co všechno pro disk u nás udělal. Takže hurá k rozhovoru. Ještě bych chtěl upozornit na jednu důležitou věc. Tento rozhovor, je prvním rozhovorem v Pasti, vedeným po internetu, resp. po emajlu.*

Ahoj strejdo, tato otázka je sice již otřepaná, ale myslím, že v tvém případě bude velice zajímavá. Jak ses vlastně k Frisbee dostal?

Jo, to je dávno. O tom může něco vědět ze současných známých lidí jen Pavel Korčák z Budějc, a tak trochu přeneseně Jarek, Hanous a naše bejvalá kamarádka Petra Hofmanová. Moje první házecí pokusy byly zoufalé a disk létal kam chtěl, asi tak jako bude teď po návratu Rudovi. Kdy to bylo? Asi v roce 89'. Pak jsem dostal od pana Vytisky několik italských disků a v roce 90' otevřel výběrový předmět tělesné výchovy na Felu. Tam už se objevili nyní již známí borci Ruda, Martin, Radek, Dany, Dave a dal už to znáte.

A co první turnaj?

To bylo boží. Jeli jsme do haly, do Bruselu. Já nove auto, Víťa Hušek starší krám. První jsem opravoval já, cestou tam, a cestou zpět mi nedošlo, že došel benzín, tak nám Víťa ujel, pak se vracel,a ujeli jsme mi jemu. Pak mu nesvítilo světlo, tak mrzli před Českou hranicí dokud se nerozednilo. Prostě cesta jak má být. A hra? První utkání jsme si mysleli, že vyhrajeme kontumačně neboť Eiscream H. přijeli pozdě. Spirit zvítězil a soupeř nám během 10 minut nasázel potřebných 13 bodu aby utkání dokončil. Porazili jsme jen Francouze, kteří tam byli na celovesnickém výletě. Od nich jsme obdrželi láhev vínka a jako cenu útěchy litr (mysleli jsme si, že šampusu) jahodového piva. Spirit jsme asi dostali za to, že jsme byli z východu.

Co tě vedlo k tomu, že jsi prosadil Frisbee jako vysokoškolský sport s normální, pravidelnou výukou?

Co mě vedlo, nevím, ale asi to bylo zapálení Pavla Korčáka, který vlastně sám připravil první „Pražské Jaro". A pak, byl to opak fotbalu, myslím SPIRIT. I když ten se někdy už vytrácí.

A jaké vlastně byly začátky Frisbee, mám na mysli problémy s lidmi, jak s budoucími hráči, tak s „byrokratickými" úředníky?

Dokončení na poslední straně

JAN „PAPÁ" FILANDR
ŽIVOTNÍ MEZNÍKY

NAROZEN - TAK NĚKDE KOLEM
NAROZENÍ VAŠICH OTCŮ A MATEK - PRAHA
PRVNÍ GÓL - SPOJE PRAHA 1965
PRVNÍ PIVO - TAK V ROCE 1971 - PRAHA
PRVNÍ MANŽELKA - 1979
PRVNÍ SYN - 1980
PRVNÍ DCERA - 1986
PRVNÍ ME - 1993
PRVNÍ MS - 1994
PRVNÍ ROZHOVOR PRO NOVINY - 1997
PRVNÍINFARKT - ????

ČAF informuje v roce 97 poprvé

Opět na poslední chvíli, ale přeci jen se nám podařilo odeslat do dějiště ME zálohu na účast našich dvou družstev.
Této události by se měli zúčastnit ti nejlepší z ČR abychom dosáhli lepšího umístění - do 8 místa a do poloviny startovního pole - aby nám MŠMT muselo vyplatit v letošním roce více peněz a zároveň nekrátilo dotaci na rok další.
Poplatky na účast jednoho hráče jsou 265 liber bez cestovného - tak zacnete spořit.
Výběr hráčů bude pokračovat na prvním ligovém turnaji 26. a 27. 4.

Členská základna - některé kluby již odevzdaly seznamy členů Danymu, ale na doplnění potřebného počtu 1300 je to stále málo. = DODAT a zejména ti kteří tak neučinili /jmenovitě/

Papá

Zápis z rady starších:

Liga:

Na první zápase každý tým zaplatí nevratný poplatek za účast v lize 1.000 Kč

Uspořádání turnajů: První (Chrást) - rozdělení do dvou skupin podle výsledků loňské ligy, do každé skupiny budou losem nasazeni dva ze čtyř nejlepších a zbytek dolosován. V dalších kolech bude hrát první polovina týmů zvlášť a druhá polovina taky zvlášť s tím, že poslední z první skupiny spadne v dalším kole do skupiny druhé a naopak první ze slabší skupiny postoupí v dalším kole do silnější skupiny .

ČAF doporučuje, aby hráči a týmy, kteří prodávají disky zájemcům, kteří nejsou v ČAF, dodržovali minimální cenu 300 Kč.

(zápis ze zasedání ČAF je zkrácen o termíny turnajů a ostatních akcí - viz Hodiny bijí)

Nové kontakty: JUGGERS, c/o Břetislav Daněk

Ve svahu 425

793 26 Vrbno pod Pradědem

Tel: 0646-75192

Bowle on line: ch-han@comp. cz (prosím bez grafiky)

Rady daňového poradce

Pro letošní rok připravuje ČAF ve spolupráci s Finančním úřadem v Č. Budějovicích malé odlehčení vašeho turnajového rozpočtu. Jedná se o možnost odpočtu určité částky od základu daně a tím pádem snížení vašich daní (nezáleží na tom, jestli podnikáte a nebo jste zaměstnanci). Pokud ještě studujete, nezoufejte, můžete k tomu využít třeba rodiče.
Protože se nejedná o snadnou záležitost, je třeba postupovat s určitou zodpovědností a nes... na to, jak jsme zvyklí ve vědšině případů. Týká se to hlavně syslování dokladů - jízdenek, paragonů, ...
Celý postup by měl vypadat asi takhle :
1) Každý bude sledovat svoje výdeje spojené s frisbee. Na všechno je třeba mít doklady, ze kterých je zřejmé, co jste nakoupili a kdy jste nakoupili (v obchodě si to pohlídejte, můžete požádat o vystavení daňového dokladu - prodavači už budou vědět). Bude se uznávat jen nákup sportovních věcí souvisejících s vaší hrou - kopačky, disky, dresy, věci

na sportování, sportovní tašky, ..., cestovní výdaje na turnaje a soustředění (pozor - jízdenky a doklady na benzín jen z doby, kdy opravdu nějaký turnaj proběhl) a další náklady (pronájem tělocvičen a hřišť). V pronájmu by měla být smlouva znějící na ČAF + doklad o zaplacení.
2) Na konci roku vyčíslíte a předáte doklady. U společných dokladů se musíte dohodnout, na koho je napíšete (je dobrý je napsat na lidi s vyšším příjmem).
3) Na vaši konkrétní částku bude sepsána darovací smlouva mezi ČAF a Vámi.
4) Tuto smlouvu předáte mzdovému oddělení (účtárně) vašeho zaměstnavatele. Pokud podnikáte, vyplníte hodnotu daru v daňovém přiznání.

Ještě než se do týhle akce pustíte, je třeba vědět, kolik se vám vrátí. Od základu daně lze odečíst dar v minimální hodnotě 2% daňového základu, maximálně 10%. Za daňový základ se přitom počítá roční hrubá mzda minus roční částky sociálního a zdravotního pojištění. Většina z vás může ušetřit 15%, pár movitějších i 20% z celkové částky vašeho daru pro ČAF (vašich doložených nákladů na frisbee). Komu se to zdá málo, ušetří čas sobě i mně.

Hodiny bijí

KDY ?	KDE ?	KDO ?	CO ?
26-27.4.	**Chrást u Skutče**	**TM**	**liga**
16-17.5.	Praha	Pd	Prague Spring
7-8.6.	Drážďany		turnaj
14-15.6.	Norimberk		turnaj
28-29.6.	České Budějovice	3SB	mezinárodní
4-5.7.	Bratislava		turnaj
7-13.7.			*Reprezentační soustředění*
19-20.7.	Chrustenice	oslavenci	Oslavenecký
9-10.8.	**Mladá Boleslav nebo okolí**	**Bowle**	**liga**
23-31.8.	*Anglie*		*ME 97*
13-14.9.	**Čestlice**	**PL**	**liga**
27-28.9.	**Praha nebo Kněžice**	**Pd**	**liga**

Jak bude PAST dále fungovat ?

Napsal : Dany (Pd)

To už nyní záleží opravdu na každém (týmu). Na poslední schůzi ČAF bylo domluveno, že každý tým v předem domluveném termínu odevzdá článek do Pasti. To znamená, kolik toho napíšete, tolik toho taky v příštím čísle vyjde. Tedy již žádné doprošování a upomínání o článek. (přesto upozorňuji, že mnozí se nenamáhali, např Prague Lions, SK 92 či jak se nyní v Chomutově nazývají, SPLT atd.....). Dále se předpokládá, že příspěvek nebude dodán na papíru, ale napsán na počítači a doručen v daném termínu na disketě Danymu (Pd) popřípadě zaslán pomocí mailu Rudovi (Pd). Články z jednotlivých turnajů by si měl zajistit pořadatel - napíše sám a nebo někoho jiného překecá.
Toto číslo vychází z pěněz, které zbyly z loňska, předplatné na příští rok bude vybírad Libor (Pd), ale bude v tom hokej, netuším kolik toho bude letos napsáno.
Uzávěrka příštího čísla je 20.6.1997 a Past by měla vyjít na turnaji 3SB v Budějicích
Na tomto čísle se podílely : Dave (TM), Davídek (3SB), František (TM), Burton (Pd), Papá (Pd), Michal (P7), Libor (P7), Jarek (Pd), Dany (Pd), Honza H. (Bowle)

Jak jsme v Holandsku házeli nádobím

fotky i text : Dave (TM)

Poslední únorový čtvrtek v 7 hodin večer jsme ve Zličíně vyzvedli Libora a čokoládové bonbóny z vánočního stromečku, nechali Burtona vybrat s kým a ve kterém chce jet autě a pak konečně vyrazili na cestu po ranveji číslo 3 do země tulipánů vonících trávou.

Do Enschede, městečka kde se turnaj konal, jsme dorazili asi za 12 hodin. Před námi byl celý volný den. Mesoš a Carlos řídili celou cestu bez střídání a tak jejich představa pěkně prožitého dne byla trochu jiná, než do růžova vyspinkaných navigátorů na místě spolujezdce Daveho a Burtona. Kdo je unavený, má míň sil a nechá sebou snadno manipulovat a tak jsme vyrazili na prohlídku města, na kafčo, do parku si zahrát golf a na sklonku odpoledne do coffee shopu na pamlsky pro naše plicní sklípky. Ze všeho stojí za zmínku především zvonkohra na místním kostele, připomínající pražskou Loretu a pak absence jakýchkoliv náznaků hranice mezi Německem a Holandskem. Již za tmy jsme, asi na pátý pokus, našli dům č. 7 v univerzitním městečku nedaleko Enschede. Kolej, která se pod tímto číslem nacházela, se svým komfortem vymyká představám většiny českých studentů. Ještě jsme večer zvládli odhlasovat kapitánem vyčerpaného a apatického Mesányho a šli spát.

V sobotu jsme se po snídani přesunuli do nedaleké sport. haly, přihlásili se u pořadatele turnaje a zaplatili poplatky 45,- guldíků na osobu (jeden nocleh, dvě snídaně a večeře). Z turnajového průvodce jsme vyčetli, že jsme ve druhé skupině ze čtyř společně s XLR8RS z Bruselu, DDT z Enschede a Disc Flyers z Odense (Dánsko). Hrálo se ve dvou halách současně (obě byly pod jednou střechou), strop na zápas byl 13 bodů nebo přesně 25 min. (poslední bod se nedohrával, remíza byla za jeden bod, výhra za dva). Jediným nedostatkem pro hru byly nevýrazné lajny v obou halách.



Hodnotit naše výkony v jednotlivých utkáních (5 v sobotu a 3 v neděli) tak, aby to nebyla nuda pro čtenáře a aby to bylo nestranné, není zrovna snadný úkol. A tak jsem se to pokusil obejít malou fintou. Do jaké míry úspěšně, posuďte sami. Celý turnaj jsme hráli v 9 lidech s názvem **PRAGUECHA** (Pražský čaj). Každý tým od nás po utkání dostal pytlík čaje vypěstovaného v Praze (ve skutečnosti to byl čaj Střelný prach zakoupený v jedné pražské čajovně).

Párty proběhla v klubu Bastila nedaleko sport. haly. Konzumovali jsme Mesányho bylinkovou čokoládu a pivko Le Kronicks. A ohlasy: ***Libor***..Nechuť se bavit., ***Michal***..Já jsem tam byl dohromady 5 min.., ***Marie***..Já jsem tam nebyla. Jen jsem se tam přišla podívat. Skoro nikdo tam nebyl. Všichni byli zkouřený a opilí. Nelíbilo se mi tam., ***Mesány***..Měl jsem dojem, že tentokrát byla čokoláda připravena s větší pečlivostí., ***Kót'a***..culí se a mlčí. ***Burton***..Klezký let., ***Dave***..Výzkumný úkol splněn.

Soupeř→	XLR8RS	DDT	Disc Flyers	TOF	Sky Hawks	Gronica 1 II	LCF	TOF
hráči	5:13	11:12	9:9	11:10	10:11	13:5	8:14	9:8
Dany	nemyslelo se	špatnej začátek	nervóza	naštěstí vítězství	pěkná hra	klídek	zasra-ný overy	končím s buchtama
Burton	první zápas	pech	shit	hustota	Bedřich. hra	pohoda	mlčí	mlčí
Mesány	podcenění	laksní přístup	husté prostředí	hlídat čas	fakt sorry	málo Marie	brzo domů	Burton a já
Kóťa	zmatek	špatná obrana	kraviny	vypuštěný závěr	jsme idioti	pohoda	špatná obrana	šťastnej konec
Marie	sympaťáci	byli velký	šlo to	docela dobrý	nic moc	padalo jim to	pěkný zápas	mlčí
Libor	normálka	hloupost	spirit / spirit	neroz-vážnost	.,škoda	pohoda	mlčí	pět hendlů
Michal	škola	špatnej finiš	blonďatí kuřáci	pohoda	konečně česky	dobrej zápas	pěkný zápas	dvakrát stejný
Dave	hra slepců	vejškovej rozdíl	negativní vlny	klid	Mesány nevadí*	ospale tiše	dobrá ženská	drama závěr
Bedřich	mlčí	mlčí	mlčí	mlčí	???	mlčí	mlčí	mlčí

* .. *Mesány mě pobavil. Minutu před koncem zápasu za stavu 10:10 (oni měli výhoz) mi na lajně vysvětlil, jak si párkrát nahrajeme, těsně před koncem času dáme bod a bude hotovo. Super. Ale skutečnost. Disk rozehrál Kóťa, následovala přihrávka na Burtona a přihrávka na Mesányho. Ten pouští disk 5 metrů od naší zóny. Soupeř dal bod a vypršel čas. Mesány řekl asi 100 krát sorry...*

A závěr. Skončili jsme 11. a získali cenu nejcennější, Spirit. Jediným stínem na celé akci bylo, že nám v neděli před koncem ukradli v šatně z kapes tři peněženky s fůrou českých peněz a asi 120,- DM.

A o cestě zpátky, která začala západem slunce nad Holandsou krajinou, si nechte vyprávět od Bedřicha, který byl jediný, kromě řidičů, vzhůru.

KONEČNÉ POŘADÍ (stát,nasazení pořadateli)

1. XLR8RS (Belgie,2)
2. Frizzly Bears (Německo,1)
3. Ultimatum (Francie,6)
4. Black Star (Francie,4)
5. Airbreakers (Holandsko,3)
6. Snok (Holandsko,8)
7. Crunch (Holandsko,5)
8. DDT (Holandsko,7)
9. LCF (Holandsko,11)
10. Disc Flyers (Dánsko,10)
11. Praguecha (CZ,15)
12. TOF (Holandsko,9)
13. Sky Hawks (Švýcarsko,12)
14. Bielefeld Softeggs (Německo,16)
15. Gronical Dizziness I (Holandsko,13)
16. Gronical Dizziness II (Holandsko,14)

Ke Tvrďárně

Autor : Honza H.

Pořádat turnaje v hale je obtížné a nevděčné, to potvrdí každý, kdo si to zkusil. Organizátor je limitován omezenou hrací dobou, omezeným prostorem, ubytování je o něco větší problém, než když si hráči postaví stany. Další věcí jsou ceny za pronájem.

Tvrďárna je pouťový turnaj, který se hraje pro radost a pro to, aby se hrálo, a proto si myslím, že jako organizátoři máme právo si ho pořádat tak trochu po svém. Co tím mám na mysli? Mám z celého srdce nerad, když se někam musíme přihlásit dlouho dopředu, nahlásit kolik nás přijede, v kolik hodin a kdo bude chtít snídani. Takže když nemusím, tak to nechci ani po ostatních. Potom se lehce může stát, že přijede třeba 13 týmů a všichni chtějí hrát. A jelikož by se správně nemělo střídat, tak by mohla celá řada hráčů jet zase hned domů. A to nikomu nepřeju. To samé platí o nestřídání: jsem rád, že žádný z týmů v popředí celkového pořadí nestřídal (pokud vím), ale zakažte dívčímu nebo úplně novému týmu, aby střídal, když jich přijelo šest. Na našem pouťáku to podle mne není na místě. Ale jak už jsem zmínil výše, Spirit opět fungoval a ti, co tušili, že by mohli zahrát dobře, hráli v pěti. Díky.

No a vzhledem k našemu volnému pojetí se při nešťastném počtu týmů stane, že o postupu při rovnosti bodů rozhoduje skóre, a tedy jedna jediná prohra může stát kterýkoli tým postup, zvláště když nedělají ze slabých týmů veverky tím, že by si na nich trénovali skórování. Poněkud komplikovaný herní systém také vyústil v jisté zmatky při dopočítávání postupu a vzhledem k naprosté rovnosti všeho mezi PD a Post Scriptum o jejich semifinálových soupeřích musel rozhodnout los.

Byl jsem právem upomenut, že jsem na kapitánském mýtinku neřekl, jak se určí postup ze skupiny. Neřekl, ale co byste při rovnosti bodů asi tak očekávali, než vzájemný zápas a potom skóre?

Snažili jsme se, aby si to každý užil a doufám, že občasné nesrovnalosti to nikomu neotrávily do takové míry, aby pomýšlel na přestup do sportu s lepší organizací. Samozřejmě jsme ochotni na nátlak davu přistoupit na ne tak volný způsob organizace, ale stále věřím, že by to pro větší část našeho světa bylo spíše mínus.

Rozpočet a náklady turnaje:

Hala 18 hodin po 400,- 7.200

Snídaně a voda 1.050

Nocování v hale pro celý turnaj 500

Další blbosti 450

Celkem 9.200

Vybráno od hráčů 9.680

(díky různým slevám a nesrovnalostem)

Výsledky: Spirit of the Game - Dreh'sten Deckel

1. Old 92, 2. Post Scriptum, 3. PD, 4. P7, 5. PL, 6. NS, 7. Bowle II, 8. Bowle I, 9. NK, 10. Dreh'sten Deckel, 11. Mišmaš, 12. Juggers, 13. SPLT.

Malé PS: Kdo má chuť si zkusit organizaci příštího HMR?

LIPSKO

(23. - 24. listopadu 1996)

Autor : Libor (Pd)

cena: 15 DM startovné + 280 Kč nafta
místo: Engelsdorf + 8 zápasů v Lipsku
systém: 14 družstev bylo rozděleno do 4 skupin (3-4-4-3), kde se hrálo každý s každým. První dvaě družstva ze skupin hrála křížovým způsobem až k finále. Zbylá družstva vytvořila novou skupinu a hrála opět každý s každým; zápasy ze základních skupin se započítávali i v této skupině
počet zápasů + umístění: 7 + 9.

Družstvo, které jelo do Lipska dostalo od organizátorů jméno Oblaten a bylo složeno z 9-ti lidí ze čtyř družstev a díky naší účasti to byl turnaj mezinárodní. Tak kdo to tam vlastně jel ? Byl tam Steve (PL), Honza (řidič Oltcitu), Tomáš a Marek (všici Bowle), Kosťa (Pd), Martin (řidič Citroenu), Libor, Michal a Dáša (P7). Jak se dalo očekávat podle tohoto složení naše umístění se nedalo očekávat nijak výrazné(a také nebylo).

Sraz byl dohodnut mezi osmou a půl devátou hodinu večerní na hranicích, kde jsme se šťastně ve třičtvrtě na devět setkali, aniž bychom na sebe čekali. Do Lipska to byl již jen kousíček a světe div se, byli jsme tam první. Poté nastala krátká chvilka závisti z oné „vesnické" (ono se totiž hrálo v Engelsdorfu, což je něco jako Zličín a Praha) tělocvičny - asi si na to Německo budu muset zvyknout a vřelé přivítání, první pivko a nalezení si místa ke spánku v tělocvičně.

V sobotu jsme hráli v dopolední skupině a další sobotní utkání jsme odehráli v Lipské univerzitní tělocvičně, která jistě Adolfa pamatuje a jejíž

impozantnost mě dostala. Večerní párty se odehrálo v hospě místního fotbalového klubu. V neděli se k snídani podávalo šampaňské, čímž se následná hra stala poněkud přijatelnější. Další zajímavostí pro mě byla remíza, kterou jsme uhráli s Taxi Drivers. Vyhlášení proběhlo v duchu vánoc a tak si každé družsvo vybralo jeden balíček (my v něm měli jídlo). Následující cesta domů proběhla bez problémů.

PROSTĚ POHODA, za kterou děkuji Christofovi a Honzovi.

Christmas Tournament Bratislava 96

Autor : Kuba (P7)

Takže už i na mě, **NE-frisbeejáka**, přišla řada k sepsání pár dojmů z bratislavského vánočního turnaje. Právě sedím na vojně v kanclu a jelikož mě zrovna nikdo neprudí nazeleno, nechávám se pohlcovat vzpomínkami na uplynulý víkend. A nejsou zrovna moc nepříjemné. Asi hlavně díky tomu, že ***chalani*** a ***baby***, věnující se frisbee na Slovenku, jsou naozaj fajn. Navíc ne-frisbeejákům jako já nemůže pokazit hezký dojem z turnaje ani fakt, že náš tým opět úspěšně skončil na posledním místě.

V Bratislavě se sešlo pět slovenských týmů, ze zahraničí přijelo Pédéčko spolu se svou odnoží Pražskou sedmou (přijely až z Prahy) a z Vídně Wonder team.

Hrálo se ve dvou skupinách o čtyřech týmech, přičemž první skupina hrála dopoledne a druhá odpoledne a zápasy trvali 30 minut. Mezi hráči Pd a P7 tak hned mohla časně zrána vystoupit otázka, zda si po dlouhé nočně-ranní cestě vlakem (ne bezalkoholové) půjde před zápasy schrupnout Pd nebo P7 (na seznamu jsme byli totiž vedeni jako Praha 1 a Praha 2). Nakonec šla chrupčit P7, ale stejně už ani ne za dvě hoďky zvědavě okukovala dopolední zápasy a zkoumala, jestli existuje nějaká šance na jiné než poslední místo (teda co to melu, jaká je šance vyhrát).

Myslím ale, že jsme byli všichni z P7 zaskočeni opravdu vysokou úrovní frisbee, kterou v tělocvičně předváděl nejen Mental disk (na tom by nebylo nic překvapujícího), ale i ostatní slovenské týmy. Mě osobně ale nejvíce ohromil výkon dvou domácích družstev, studentů FTVS, kteří zkouší hrát frisbee teprve prý necelé tři měsíce. O taktice hry neměli nejmenší potuchy, ale díky své fyzické nabušenosti přitom dokázali svádět často vyrovnané boje s ostatními týmy, které dotáhli i v některých případech do vítězného konce (nechci opět jmenovat P7). Tak si mohli všichni (zkušení i nezkušení hráči) uvědomit, že se i v našich krajích blíží, nebo spíše nastávají časy, kdy se fyzička už vůbec nedá podceňovat (podle řečí, co se ke mě dostaly, už ve světě tyto časy nastaly). Dokonce si myslím, že bohužel bude právě na ni záležet, kdo začne odjíždět z turnajů jako vítěz (tak jak je tomu u jiných sportů!).

Rád bych se proto při této příležitosti, prostřednictvím Pasti, vyjádřil k názorům zkušených borců", kteří se mě, NEfrisbeejáka, snaží přesvědčit, jak tvrdě pracují na zlepšení své fyzické kondice. Prý jestli chci něčeho ve frisbee dosáhnout, měl bych se připojit k čtvrtečnímu běhání v Rýgráčích. Z toho co jsem dosud napsal je myslím zřejmé, že s tímto názorem souhlasím. Pouze chci jen doplnit, že kdybych chtěl ve ***frisbee*** ještě něco ***sportovně*** dokázat, což ***nechci*** (.....), snažil bych se běhat denně a trénovat frisbee častěji. Rozhodně bych neměl pocit jak tvrdě dřu a jak se mi zlepšuje fýza, když bych hrál jednou v týdnu frisbee a ve čtvrtek chodil běhat. Možná bych se cítil až trapně, jak na to kašlu.

A ještě si dovolím trochu pesimismu. Jestliže nenastane z nějakého důvodu situace, kdy technika hráčů bude tak vyrovnaná, aby nemuselo záležet na fyzičce, frisbee jako sport začne pomalu upadat. Ale to už je vážně jenom hloupé malování čertů na zeď a stejně se mnou asi většina frisbeejáků nebude souhlasit (navíc si také přeji, aby tato varianta nikdy nenastala).

Ale teď už zpátky k turnaji. Večer se hrálo finále, ve kterém Mentalové porazily Wonder team (nevím kolik, protože jsem si nechal finále hloupě utéct). Pak už se jen všichni těšili do hospy na něco dobrýho do žaloudečku. Večera se ujmul Ďuro, který nás cizince nejdříve provedl po historickém centru Bratislavy s patřičným výkladem (mj. jsme se dozvěděli, ze Ďuro znamená Juraj), až jsme nakonec doklopýtali do Mamuta, kde údajně točí spousta druhů piv. Nevím, kolik druhů piv se nakonec v hospodě točilo, pouze jsem si zaregistroval (jako všichni přítomní), že takové podmíráče jsem už dlouho neviděl. Jinak jsme se myslím moc nenudili, a jelikož nám už po zavírací době nejela žádná tramvaj, vychutnali jsme si další procházku Bratislavou, tentokráte podél Dunaje.

Druhý den patřil pickupovému turnaji, kdy byl zbytek všech ještě schopných hry rozlosován do 4 týmů a opět se hrálo a hrálo, myslím že v pěkné pohodičce.

Z turnaje jsme pak odjížděli celkem unavení a hladoví, ale myslím, že všichni s příjemnými pocity u srdíčka, jaký pěkný turnaj na Slovensku frisbeejáci připravili (hlavně díky své ***ochotě***). A to jsem ani nevzpomněl stálé teplíčko v tělocvičně a teplou vodičku, proudem tryskající...

Jelikož jsem se také dozvěděl, že byste mohli číst Past někdy kolem Silvestra, rád bych Vám všem na závěr popřál do nového roku, kromě všech pěkných věcí co si navzájem přejeme, i tu kapku vytrvalosti nutnou k přemáhání sebe samého, která je v každém sportu potřeba.

TM vtipná stránka

(připravil wacki)

za prvé křížovka s tajenkou:

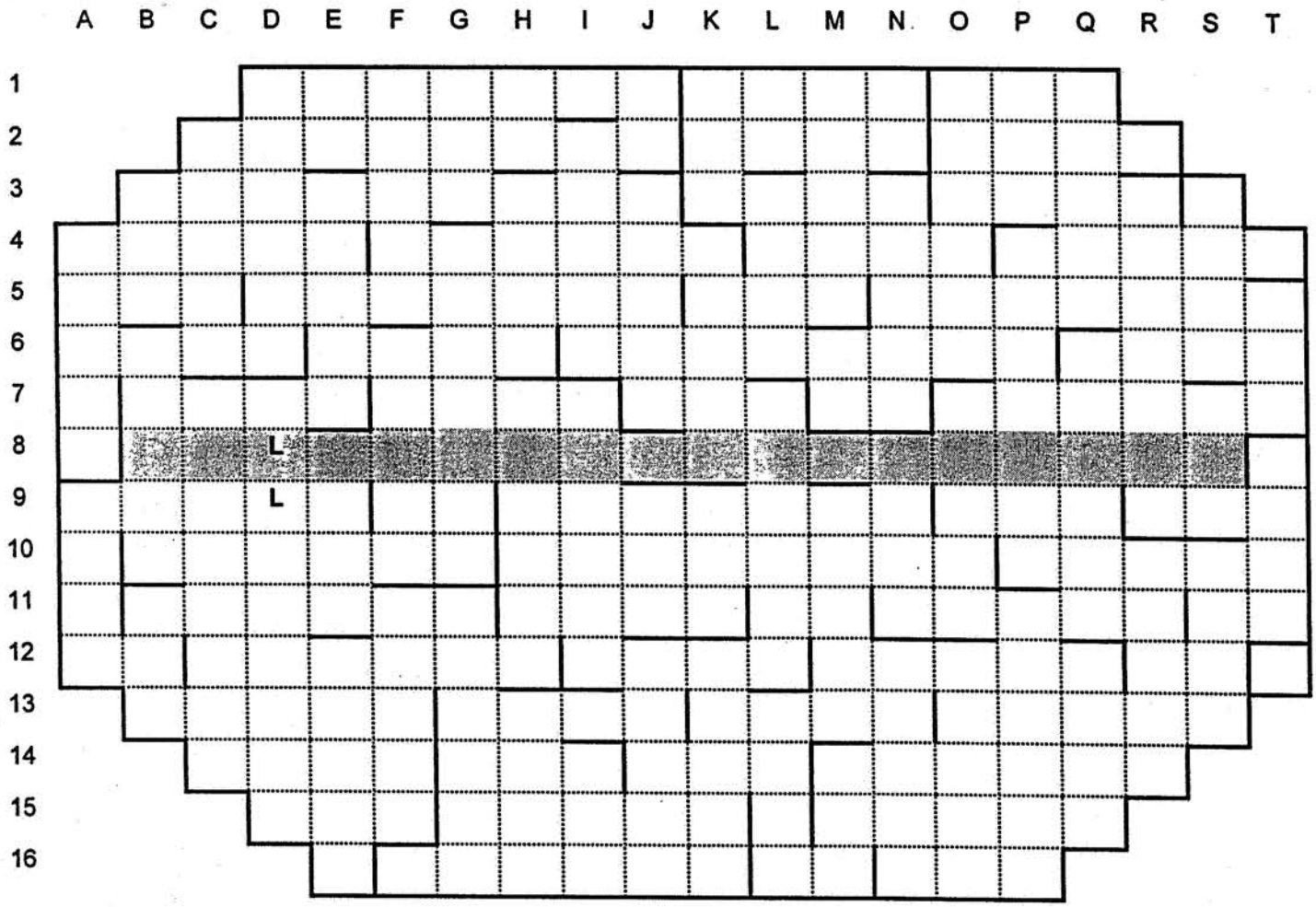

Vodorovně:

1-populární kukuřice, stav celkové netečnosti, předložka nebo koncovka pro profesionály 2-výrobce mikroprocesorů, zasloužilý zaměstnanec kláštera, zoologicky poměrně vzácný typ končetiny 3-česky Шелькумшик, držgrešle, tropické Bartnovo šílenství, samohláska 4-Pepek, požiarik, kopec v Izraeli, ohrady 5-slov. jenom, polostrov východně od Kamčatky, symetrála, bezúčelně se namáhat (zejména v životě) 6-citoslovce spaní v comicsu, Verdiho opera, angl. nové koření, příslušník indiánského kmene 7-předložka, muž č.1, talisman z Nekonečného příběhu, ... Siemens, tázací zájmeno, Kóťa, Mezsany, Bartn a Dejv, když si zakouří 8-spojka, tajenka, J 9-Jugoslávský velduch křestním jménem Nikola, angl. v, oblíbená pochoutka návštěvníků kromě Karase, velikost mýho trička, oblíbená otázka hazardních hráčů 10-velikost trička někoho jinýho, ona od koně, balamuceno, kř. jméno významného českého myslitele sklonku tohoto století 11- spojka aby tam něco bylo, dluh v restauraci, nápis na krucifixu, mezinár. zkr. pro amplitudovou modulaci, lodě, zn. Radonu 12-předložka, lat. Rodové jméno durmanu, kurovitý pták, ženské jméno kdysi velmi oblíbené v TM, franc. určitý člen, místo pro písmenko podle chuti který vám udělá tu pravou křížovkářskou pohodu nestyďte se rozšoupnout 13-konzervační přípravek do kompotů a marmelád, je to na břehu nebo na módní přehlídce, oblíbená hra mladých lordů, prastarý vynález připisovaný Chamurabimu používaný jako poměrně spolehlivá a bezkonfliktní náhražka mozku 14-zbraň jednotlivého ničení, famil. Adam, květný prach, nejslavnější gorila lidského původu (krajově) 15- korýš chodící pozpátku, jugoslávská měna, značka intenzity elektrostatického pole, příslušník skupiny lidí s charakteristickou morfologií těla zejména rysů obličeje odpovídající jeho demografickému původu 16- chem. zn. Síry, davové šílenství, japonská desková hra, citoslovce uspreynutí.

Svisle:

A-stopa po zranění zdobící muže více než vyznamenání, síla působící na plochu B-zkr. lyžařského orientačního běhu, druhá nejlíbanější část lidského těla, pták vypínající se ve znaku jednoho klubu bufeťáků C-slitina mědi zinku a stopového množství olova, následek D-písemný nárok, dravý obojživelný plaz jak ho nazývá moje babička E-označení na rukávu okresního topiče, krátký salám, angl. snadno, polodrahokam F-klid, Pepek, zlomocná rostlina, chem.zn. fosforu G-to jak dělá vrána, tkanina prachšpatného společenského postavení, jedna sestra v nemocnici na kraji města, ozbrojená nutnost H-starší označení toalet, pohár

podle p. Kaplana, název Nobilleho vzducholodi s níž chtěl dobýt sev.pól, staroslovanský bůh I-chem.zn. rumu, **ženské jméno, pitomec,** římsky 50, spojka před kterou se nepíše čárka J-citoslovce nabídnutí, medvídek živící se eukalyptovým **listím, tajenka, plošná** míra, živočich vyskytující se vzácně na Chomutovsku K- proutěná nádoba, místo kde lze snadno stírat rosu **nohama, zkr. zájm.** organizace českých rómu, zpěvohra L-opičí samec, zkr. zájm. organizace sovětských komunistů, název kartograf. **Firmy z Pardubic,** ruské mužské jméno M-nejznámější stará panna, předložka, tajenka, surovina pro výrobu LSD, **středobod jedné z čínských** filosofií N-typ PC, kotelník, potupení člověka fyzickým násilím často z rasových důvodů, angl. péci O-**prapůvodní prvotní** vůbec nic, venkovní nátěrová hmota, detektivní agentura P-oblíbený nápoj námořníků, gumový plášť, **iniciály jednoho z našich** nejvýsnamějších lit. Kritiků pozpátku, předvést Q-kolem, země odkud pochází don Gerado. trnovník R-**citoslovce nečekaného** pádu z velmi malé výšky, nemocniční oddělení, deset, polymer velice pevný v tahu S-Otakar, SPZ vozidel **České Třebové,** vývod–odvod T-španělsky a, zkr. tankové a automobilové inspekce, křest.jm. slečny Bayesové, to už asi **budete mít**

nápověda: Geovap

za druhé zkouška postřehu:

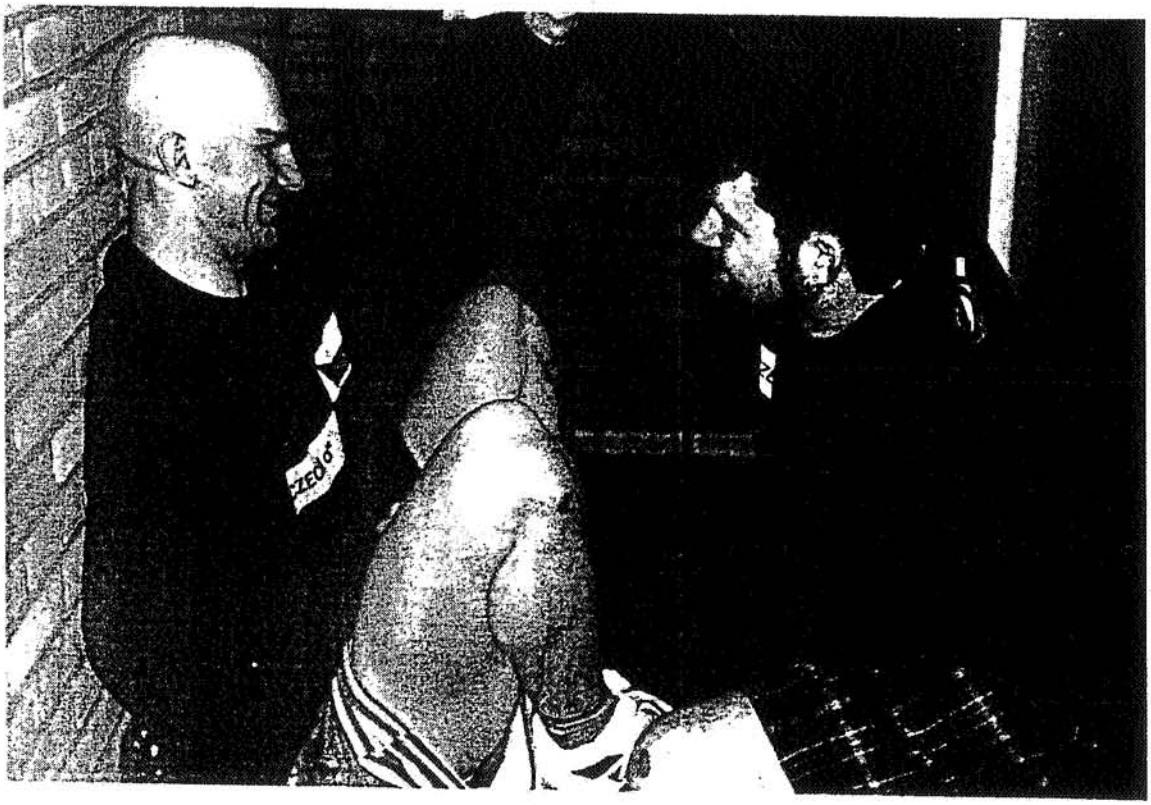

nalezněte 2 rozdíly

VÝHERNÍ KUPÓN

vylosovanému autoru správné odpovědi bude turnaj TM proplacen to je free of charge Jeffe

Tajenka:

Rozdíl č.1:

Rozdíl č.2:

Tento vyplněný kupón zašlete na adresu

David Paratko Prucha
Penzion Maleštice 620
Počernická 524
Praha 10

JAZYKOVÝ KOUTEK

Díky Jarkovi (Pd) se čtenáři v této nové rubrice mohou detailně seznámit s významem jednoho z nejfrekventovanějších slov na frisbijáckých hřištích.
V případě, že o prohloubení znalostí ze slengové Angličtiny bude projeven zájem, Jarkem přislíbil připravt další lekce

FUCK

Fuck je matkou všech slov. Krátké a účinné, proniká ke kořenům zrodu.
Eufemismy slova fuck jsou těžkopádné a nepřesné. Jeden příklad za všechny:

příklad:

Romeo: I want to **engage in sexual intercourse** with you.
Julie: Sorry, I don't have time. I thought you just wanted to **fuck**.

Ten Romeo! Jako sentimentální Žvanil! Za dobu, jakou to vyjádření trvalo, by člověk mohl **fuck** nejméně šestkrát.

Místo fuck se někdy používá slovo **the F-Word**. Vyhýbejte se tomuto termínu. Říkejte prostĎ **fuck**.

Původní vůznam slova, jak ve formě podstatného jména i slovesa, je sexuální a pozitivní. Mnohé z jeho odvozených nesexuálních vůznamů však bůvají negativní.

příklad:

Sigmund: Why are you mad at Carl?
Rudolph: The no-good fuck fucked me out of ten dollars.

fuck around

To někdy znamená soulož s někým jiným než se svým partnerem. Také může znamenat lelkování, nečinné trávení volného času.

příklad:

Dwight: Phoebe, dear, were you fucking around with anyone while I was at the shoe-clerk convention?
Phoebe: Gosh no, honey. I spent my time fucking around by myself in the garden.
Dwight Odd. I found a used condom under our bed, and it wasn't mine.
Phoebe: Huh, where do you suppose it came from?

fuck it

Nesexuální význam je podobný výrazu "the hell with it". Je to užitečný termín hodící se k uzavření bezvýznamných a nepodstatných záležitostí.

příklad:

Nadine: Arnold, if we don't pay this phone bill by noon today, they'll shut off our service.
Arnold: Fuck it. There's no one I want to talk to, anyway.

fuck up

Je-li použito ve formě podstatného jména, popisuje **fuck-up** nezvládnutou a zfušovanou situaci nebo neschopného člověka. Coby sloveso se **fuck up** vztahuje k ději, kterů tuto situaci způsobil.

příklad:

Henry: That job turned out to be a real fuck-up.
Eugene: That's because that fuck-up Jackson was in charge. He could fuck up a wet dream.

Fuck you!

Tohle je jedna z nejužitečnějších frází v lexikonu nadávek. Odstraňuje potřebu se hádat (či dokonce diskutovat) s lidmi, jejichž cíle a názory jsou odlišné od vašich vlastních.

příklad:

(poznámka: Marcelova slova jsou psaná kurzívou, aby bylo patrno, že je spíše předvádí, než vyslovuje.)
Marcel: Could you spare $5 to support the mime foundation?
Frank: Fuck you.

příklad:

Officer: I'm sorry I had to ticket you, but the radar clocked you at five miles over the limit. Have a nice day!
Mort: Fuck you!

SYNONYMA "FUCK"

Slovo **fuck** má nespočet synonym a ekvivalentů. Náš tým nevidí důvody pro jejich používání, ale pro informační účely jich několik uvádíme.

SLOVESA

ball

Odvozeno od výrazu "to have a ball" - dobŢe se bavit. Slovo "ball" v tomto případě znamená společenskou událost, nikoli varle. Nicméně pro to, abyste mohli "ball" potřebujete disponovat tím varlecím typem. Stačí jedno, za normu se však považují dvě.

příklad:

Norm: What happened to the girl you met at the ball last night?

Al: She grabbed my left ball, so we left the ball and I balled her.

bang

Co do agresivnějších podob fuck, je toto asi nejčastűjší. Další zahrnují **boff** a **thump.**

příklady:

Dexter: Did I tell you I banged that blonde waitress from Reno Diner?

Baxter: I thought you said you boffed the redhead.

Dexter: Right. I thumped them both.

Baxter: You sure have a way with ladies!

dick

Původ tohoto termínu je odvozen od nástroje, kterého se při aktu používá.

příklad:

William: When does a gigolo bill his client?

Richard: After he dicks her.

get it, atd.

Kombinace **get**, které znamenají **fuck** zahrnují: **get a little, get in, get it, get it on, get laid, get some a get your ashes hauled.**

hide the weenie

Žertovný způsob, jak říci **fuck.** Vyhůbejte se mu.

lay

Jemnější výraz pro **fuck**, poměrně častý. Je založen na podivné představě, Že si lidé vždy lehají, aby "fuck" (viz **basket fuck** v kapitole IDIOMY).

screw

S vyjímkou **basket fuck** (viz kapitola IDIOMY) zde nedochází k žádnému rotačnímu pohybu. Stejně tak jako **fuck** může mít i **screw** negativní nesexuální význam.

příklad:

Sergio: I screwed up my math test; now I can't go on to the class beach picnic.

Andre: Then you won't get fucked; it looks like you're screwed.

PODSTATNÁ JMÉNA

lay, fuck, piece of ass, quickie

ANALÝZA FUCK

Noc v opeŽe

John: Mary, would you like to attend the opera this evening?

Mary: Fucking-A[1]. Should I wear my black dress?

John: Why the fuck[2] not?

Mary: Fucked[3] if I know - oh fuck[4]! I just remebered. It got fucked up[5] in the wash.

John: Well, fuck[6] the opera, let's stay home and fuck[7].

Mary: Good fucking[8] idea.

1. **Fucking-A:** Znamená nadšený souhlas.
2. **the fuck:** Podtrhuje, zdůrazňuje.
3. **Fucked:** Zkrácenina namísto "I'll be fucked if I know", což nemá nic společného s opravdovým fucking. Je synonymem výrazu "I'll be damned if I know", což nemá nic společného se zatracením (damnation). Jinými slovy: "I don't know".
4. **Oh, fuck!** Citoslovce. **Oh** zde není nutné, **Fuck!** je citoslovcem samo o sobě.
5. **fucked up:** Znamená ponížení.
6. **fuck:** Zde je **fuck** použito v negativním smyslu, jako např. "The hell with the opera."
7. **fuck:** Zde je **fuck** použito v původním slova smyslu.
8. **fucking:** Nováček by si mohl myslet, že záměrem bylo říci: "To je ale dobrý nápad, to o tom fucking." Ve skutečnosti tu sexuální význam fucking vůbec nehraje roli; slovo zde pouze podtrhuje celkový význam věty. A k tomu slouží fucking dobře.

Dokončení z první strany

Začátky byly jednoduché. Západáci se nám snažili všemožně pomoci, FEL měla ještě finance a správce na Strahově měl rozum. Hráčů bylo tak akorát na jeden tým, a ten nás reprezentoval na ME v Holandsku.
Byrokracie začala později, ale do toho mne a Honzu zatáhl Franko alias Aparátčík alias Rodrigo. Já jsem v tom asi udělal více chyb, které vlastně vylízal až Davídek při kontrole NKU.

Další otázka, která se nabízí - jak si přišel k přezdívce „Papá" (nevím, jak ostatní, ale já to nevím)?

Já taky ne.

Tuto, nebo podobnou otázku, jsem položil už svému tatínkovi (tzv. „Starému Bobrovi"), ale myslím, že i tvá odpověď bude zajímavá. Co si myslíš o nás, současných, frisbijácích?

Je to pakáž někdy abnormálně sympatická, jindy nechutná. Musím říci, že jsem s těma lidma prožil více hezkého než špatného, ale především v začátcích této hry u nás než nyní. Vždyť i s Honzou Holubem byla největší sranda na soustředění v Budějovicích před Colchesterem.

Jsi z nás nejstarší, a tak se nabízí otázka, baví tě to pořád s náma?

Stejně, jako v minulé otázce, musím odpovědět někdy ano, někdy ne, ale více ano. Jinak bych toho už nechal a chodil učit pouze do školy a nedělal nic po večerech a víkendech. Přesto bych uvítal větší pomoc zejména v ČAF,v oddíle se snaží Libor. Pomoc ostatních asi nedoceňuji, ale on je jediný který přijde s nápadem a snaží se ho i realizovat.

Vidíš ve Frisbee vůbec nějakej výkonnostní postup? Pokud ano, uspokojuje tě?

Co je to postup? Hráti lépe, až nejlépe na světě, nebo se dostat na úroveň nejlepšího u nás co nejvíc lidí ????

Na to první musím odpovědět, že postup není [je malý] a neuspokojuje mě to.
Na to druhé musím říci že je a jsem celkem spokojen s tím co se děje. Ti co vzešli z pionýrů začali tvořit družstva a já doufám, že budou dál. Tím se rozšíří počet hrajících, konkurence, zlepšení repre. Vždyť jak krásné pro frisbee je, že Pd už není bezkonkurenčně nejlepší. Jak smutné pro mne, jako trenéra tohoto družstva, že jsem hráče nedokázal připravit tak, aby nejlepší byli.

Jak na tebe působilo Mistrovství Světa v Jonkopingu, myslím naši účast na něm?

Já byl na druhém MS. To první bylo PRVNÍ a není co dodat. Jonkoping byl až druhý, ale podařilo se nám na něm vyhrát a dokonce dva zápasy - to na mne působilo dobře.
Horší to bylo s tím, jak se tam skupinkovalo a to i v době hry, a jak někteří hráči nepochopili, že hraji pro družstvo [celou republiku]. Asi to zní nadneseně, ale je to tak. Podívej na takový fotbal. Do Anglie na ME jelo 25 hráčů a v deseti utkáních, které tam absolvovali jich celkem nastoupilo 18. Těch zbylých 7 jen trénovalo a na plac se vůbec nedostalo. Rozhodl to trenér. Pokud budu trenérem repre i letos a někam pojedeme, budu postupovat stejně. Pokud budou moci, tak budou na hřišti jen ti nejlepší a ostatní si prostě na turnaji vůbec nezahrají.

Další ožehavé téma, ČAF - jak funguje, popř. nefunguje, jak by měla fungovat a tak nějak podobně?

To je na dlouhé povídání. Jednoduše je to tak, že kdo chce pracovat, tak si úkol najde, nebo se na něj doptá. Kdo nechce tak, i když mu jich dáš 10, tak je stejně musíš udělat sám.

Jak vidíš trošku problematické vztahy mezi Pd a P7?

Vztahy mezi těmito subjekty nejsou problematické. Problematické jsou mezi lidmi, kteří se v nich nacházejí.

Poprvé jsme loni prohráli ligu (jako Péčka), v čem to asi bylo?

Soupeři byli lépe připravení.

Budoucnost Frisbee - jak by měla vypadat, a co bychom měli proto dělat?

Měli bychom naplnit vymyšlená čísla, pravidelně hrát ligu a fungovat i funkcionářsky. Co nejdříve vyhrát MS nebo alespoň ME. To už řekl jeden chytrej jinejma slovama: „Trénovat se, trénovat se, trénovat se !!!!!"

Poslední otázka, co máma a rodina, jak se dívají na frisbí oni?

Začnu od nejmenšího k největší:
Terezka si ráda háže, ale nechytá prudký.
Lukáš - toho to nebaví, ale házet a chytat umí
Věrka se celkem ráda na frisbee dívá umí házet a chytat, ale nejradši je, když jsem s ní.

Díky za odpovědi, ahoj.

- ptal se Bartoloměj -

Měsíčník

PAST

skóre 2:4 | červen 1997 | 15 Kč (předplatné 10 Kč)

NĚKTERÉ Z MOŽNÝCH RÁN

1.

VŠ kolej, bar na bloku 10, 7 hod. večer. Bruno: „Jestli se zejtra ráno nepůjdeme včas pořádně rozházet, tak se mnou na post hendla nepočítej!". Vincenc si nepřítomně prohlíží dvě studentky u baru: „Ta vpravo má ale paty.". Bruno mávne rukou, posolí si pravačku, dopije panáka Tequily a otočí se k Tamaře. Tamara si uřízne další kousek parase a vykouzlí na tváři umaštěný úsměv: „Tak u mě přespi a já si s tebou ráno půjdu hodit.". Bruno se nadechne a otočí zároveň a sdělí tuto radostnou novinu prázdné židli, na které ještě před chvílí seděl Vincenc. Povzdychne si: „Je jí v patách.".

2.

Mlha. Sobota, 7 hod. ráno. Z běžecké dráhy vstupují 2 organizátoři na travnatou plochu. Klopýtají přes nepravidelně rostoucí trsy trávy. Je mokro. Jejich kožený boty sají vodu z trávníku. Pořadatel č.1: „To by mě zajímalo, jak v tomhletom budeme lajnovat." . Pořadatel č. 2: „Neslyšíš něco ?". Pořadatel č. 1: „Ne."

3.

10 minut po zazvonění budíku vláčí za sebou Bruno otrávenou Tamaru podél strahovského stadiónu. Tamara: „To byl zase nápad. Že já jsem takovej dobrák. Neznám nikoho, kdo by s tebou po tom včerejším výkonu šel.". Bruno provede nepopsatelný výraz: „Co ti na to mám říct, nic extra jsem nesliboval.". Tamara: „ K tomu ještě to počasí, aspoň že ti nemusím pomáhat s tou krabicí plnou novejch disků.", Bruno se otočí do míst, kde tuší že jde Tamara: „Ještě se budou hodit."

(pokračování na straně 11)

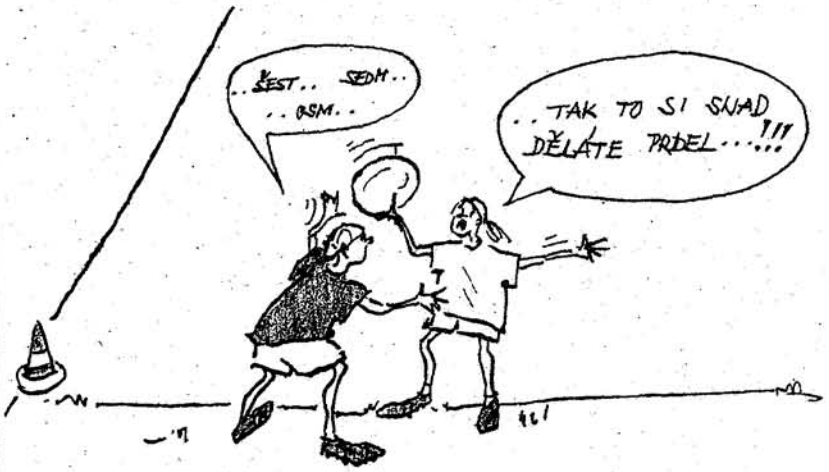

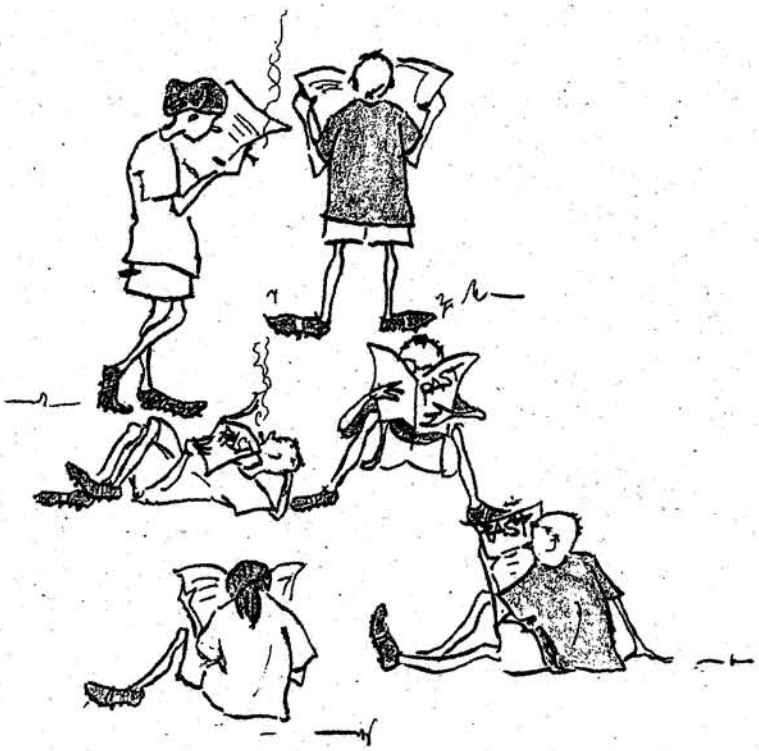

ČAF INFORMUJE

Soustředění representace

Termín 6.-12.7. v Bězně, okres Mladá Boleslav
Účast je možná pouze pro širší mužský výběr, tj. hráči nominovaní Papá Filandrem. Další seriosní zájemci po individuální dohodě s HH. Omlouváme se ženskému týmu, ale z technických důvodů to není možné.
Ubytování, stravování a cena budou upřesněny v Budějcích.

Spojení s hráči během soustředění:
Jan Hanousek - tel. 0326-95594.

ME 1997 v Anglii

Organizace:
Trenér: Papá, kompetence: určení tréninkového plánu a strategie, nominace hráčů podle výkonnosti a ochoty podřídit se určené strategii. kontakt s organizátory ME, soustředění, lístky na trajekt, plnění našich závazků vyplývajících ze slevy v průběhu turnaje.
Dresy: Joe a Marek, 3SB
Doprava: Prozatím máme příslib jednoho auta a to od Joe. Potřebujeme další dvě spolehlivá vozidla, nebo jeden mikrobus.

Cena: Získali jsme významnou slevu na startovném, podmíněnou následujícím: pomoc pěti našich hráčů s organizací turnaje (což se týká hlavně finálového dne), ubytování ve vlastních stanech
Jídlo: snídaně a večeře
Dále je třeba: stany, sponzoři, každý hráč si musí sjednat úrazové pojištění do zahraničí.

skupina A:
David Novák
Martin Mencl
Honza Bechyně
Honza Hanousek
Filip Cicvárek
Marek Panoš
Jirka Mejdrech
Joe Marckx
Honza Holub
Martin Levý
David Průcha
Jan Filandr
Mirek Zasadil
Jarek Sláma
Tomaš Peiker

skupina B:
Petr Kotěšovec
Michal Peške
Andy Benkowitcz
Dany Hokeš
Radek Zdeněk
Libča Crha
Libor Seifert
Jarda Kříž
Aleš Mejdrech
Jirka (Bowle)
Tomáš (Bowle)
Filip Šroubek

a někteří další schopní

A = mužský výběr
A + B = širší mužský výběr

Malý dotazník HH pro lidi v širším výběru:
1. Jedeme tam vyhrát?
2. Jsme ochotni respektovat pokyny Papá Filandra, třebaže máme na taktiku jiný názor?
3. Má smysl nechat udělat sadu nebo několik sad reprezentačních triček navíc, abychom je v Anglii prodali? (Tím můžeme získat, ale také ztratit, pokud je neprodáme). Budeme nechávat dělat něco jiného?

PAST
frishijový měsíčník
Redakce
Dejf
Bartoloměj
Spolupracovali
Jiťa (Pd)
Kristina (3SB)
Jitka (P7)
Martina (P7)
Markéta (TM)
Gábina (TM)
Jarda (P7)
Libor (TM)
Honza (BW)
Foto
Louskáček Hustilka (TM)
Kuba (P7)
Redakce děkuje
pan Kóťa, Wacki
naše emajlová adresa
cas@login.cz
naše majlová adresa
Jan Bechyně
Drahobejlova 37
Praha 9, Libeň
190 00
tel. 24 81 05 02, linka 221

tiskne FASTPRINT
náklad 100 ks
vychází 22.6. 1997

OPsaCH: **1.** *úvodník - některé z možných rán;* **2.** *ČAF - informuje, redakce, OPsaCH;* **3.** *lidé přicházejí a odcházejí, past..., pozvánka na turné 23 - 7;* **4.** *jak jsem si to užil v Chrásti;* **5.** *chrast ve výsledcích, rotterdam 97;* **6.** *jak viděl jaro libča;* **7.** *je to možný?, a do třetice jaro s martinou;* **8.** *drážďany 97;* **9.** *profil;* **10.** *profil, kousky;* **11.** *kecy? hecy?, footbag, úvodník - konec;* **12.** *hodiny bijí, kontacty, příště?*

LIDÉ PŘICHÁZEJÍ A ODCHÁZEJÍ, PAST ...

V poslední době kolovaly různé zvěsti, že našemu časopisu zvoní umíráček. Všechna práce visela na dvou, třech lidech, z nichž ten nejdůležitější, už zdaleka nemá tolik času, jako v době, kdy vykonával civilní službu. Od prvních varovných signálů jsem si pohrával s myšlenkou přidat se, vytvořit nějakou pracovní skupinu, netroufám si ji nazývat redakcí, rozdělit práci mezi víc lidí a tím těch našich 12 stránek posunout o kousek dál.

Před lety, když Past začala vycházet, nebylo v Čechách tolik týmů jako dnes, všichni se znali a tím byla spolupráce a domluva jednodušší. Dnes je situace jiná. Vznikají nové týmy, nezřídka mimo Prahu, čímž se komunikace komplikuje. Myslím, že Past je prostředek, který by měl všechny spojovat, v předstihu informovat, radit, varovat, pomáhat ... Mohla by to být taková osa, kolem které by se všechny talíře a jejich příznivci točili. Tak to alespoň cítím.

Ale k věci. Celou organizaci vzal na sebe Honza Bechyňe a já. Pod tlakem tiskárny zvyšujeme s obavou náklad ze stávajících 55 kusů na 100 kusů. Získáme tím lepší, pestřejší a pohodlnější tisk. Pokusíme se Past vydávat jako měsíčník (vyjma srpna a února) a především ji doručovat (většinou osobně, výjimečně poštou) v balíčcích jednotlivým týmům. Budeme vděčni za každé slovo, nápad nebo kritiku. Nejsme žádní profíci, ale máme chuť a nadšení to chvilku táhnout. Zůstal za námi kus práce, za kterou všem, kterých se to týká, děkujeme. Jsou to slušné základy. Nechystáme se je bořit, budeme na nich stavět. Cena zůstává pro předplatitele stejná 10,- Kč za kus. Předplatné na tento rok bude 100,- Kč a na turnajích budeme prodávat jednotlivá čísla za 15,- Kč.

Chvějte se touhou po dalším čísle a držte nám palce.

Dave



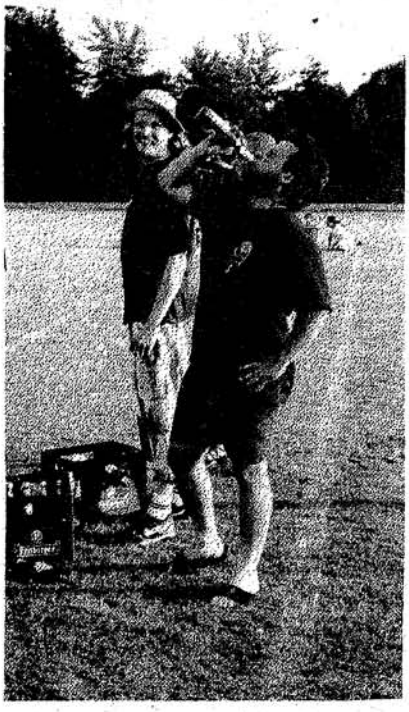

Proslýchá se, že D.H. po odstupu z vedocího místa šéfredaktora Pasti, propadl alkoholismu. Blahopřejeme

Jak jsem si to užil v Chrasti

Už to vypadalo, že letos ani jaro nepřijde, ale přišlo. A jaké. Sešli jsme se v Chrasti u Skutče, abychom si to rozdali v prvním ligovém kole organizovaném klubem TM.

TM jsou pověstní výbornou organizací, a to zejména co se týká párty. Tomu přizpůsobují jak výběr místa konání turnaje, tak počasí. Takže tentokrát nebylo ani vedro (což se už nedá tvrdit o Pd organizovaném Pražském Jaru) ani zima, ani sucho ani moc vlhko. Rozhodně tedy ne moc sucho. Místní fotbalová jedenáctka nám nečinila potíže s hraním, ani když se někteří TM již obávali, že síla našich záběrů změní další české hřiště v bramborovou chloubu.

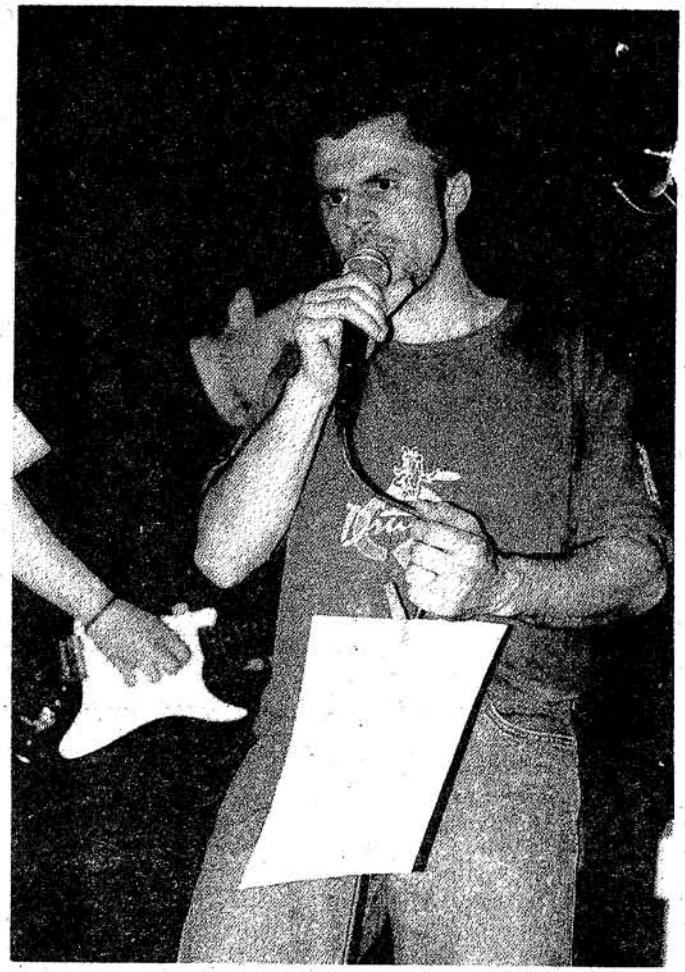

Ale to nejsou tvoje oči, doktore!

Účast byla také bez vad: Pd se letos rozhodli, že jakožto asi stále nejlepší český celek by mohli zkusit zase pro změnu ligu vyhrát, nerozměnili se na drobné a hráli v plné sestavě. V áčku nechyběl nikdo kromě Papá, který měl omluvenku od lékaře. 3SB nepřijelo o mnoho víc než sedm, ale byli na hru celý žhaví. Lvi si jistě brousili zuby na pěknou kořist, která jim loni utekla o vlásek. TM neměli na hřišti Frantu, který asi havaroval při některém ze svých orientačních běhů, a navíc jim ležela na bedrech organizace, a to nikomu nepřidá. Bowlí bylo sedm, je otázkou, jestli se nenechali zmást svým halovým turnajem a nedomnívají se, že se vždycky hraje bez střídání. Vrátili se mezi nás omlazení kluci z Chomutova a bylo znát, že v tomto věku se ještě nezapomíná. Nezapomněli se ani SPLT, loňští nováčci, no a dále se naše řady rozrostly o celek z Opavy. Bosorky opět daly dohromady nejpohlednější ligový celek a šlapou jim na paty jejich dorostenky červené krvinky, byť zatím jenom esteticky. Pražská 7 zapůjčila v rámci klubové solidarity Pd svého duchovního otce Libora, ale i tak vypadali jako seriózní celek.

Hrálo se krásně. Všichni se snažili, seč to šlo, v rohu hřiště se točilo pivo a prodávaly se klobásy, vzduch voněl. Toho nelze docílit v žádné tělocvičně. Jediná hrozící vada na kráse bylo zmizení Andyho psa Šmudl, ale i ten se našel, byť o několik dní později.

No a jak se hrálo, tak se také veselilo. TM věrni svému standardu zařídili sokolovnu s výčepem a pódiem, k tomu parádní bigbítovou kapelu z Pardubic a útulnou atmosféru v Tequila baru, kde Franta říkal servírce *muchacho* a ona jemu Františku. Kapela byla podle mne ohromná; netvrdím, že na to mám objektivní náhled, ale já jsem si je zamiloval už proto, že mi dovolili s nimi zpívat. To svědčí o míře tolerance, na kterou jsme ve Frisbee zvyklí, ale v show-businessu? A nebyl jsem sám, komu se zpívání zalíbilo. A tak se stalo, že jsem se celý večer potácel pod pódiem nebo na pódiu, hulákal bez mikrofonu i s mikrofonem, chvílemi seděl na štaflích nebo v rohu pod nimi a moc moc jsem si to užil. A za to chci poděkovat hlavně TM, ale taky kapele, Kóťovi a všem ostatním, co nešli hned spát.

Co z toho vyplývá pro pořadatele příštích turnajů? Latka je vysoko, vážení, hlavně latka společenská. Následovníkům TM asi nezbývá nic jiného, než koupit 90 lístků do kina a tam celý turnaj odeslat, aspoň do doby, než se na Chrást trochu zapomene.

H. H.

...a jak to dopadlo?

1. Pd
2. 3SB
3. Prague Lions
4. Bowle
5. Terrible Monkeys
6. North Kites - bójz
7. P7
8. SPLT
9. Bosorky
10. Juggers
11. North Kites - gérls



...a taky spirit of d' gejm 3ΣB

HARBOUR '97 - ROTTERDAM (7. - 11.5.1997)

Na turnaj jsme vyrazili třemi auty v tomto složení: 1. auto - Michal, Jarek, Burton, Jitka; 2. auto - Mezsány, Jeff, Štírek; 3. auto - Libor, Karel, Kosťa. Tito účastníci nebyli jediní, kteří tvořili český tým, protože v Rotterdamu na nás čekal Andy a Ono.

Naše auto (1.) vyrazilo s kompletní posádkou z Florence v 8.30, no, abych to upřesnila, kvůli Jarkovi jsme vyjeli v 8.45. Prahu jsme však opouštěli až v 10.00. Cesta probíhala celkem v poklidu a mlčky, za doprovodu hudby, ovšem pouze do té doby než jsem převzala kočírování rychlých gum do svých rukou já. V tento okamžik, kdy si chtěl Michal trochu odpočinout, zbytek posádky nečekaně ožil. Jarek s Burtonem urychleně sáhli po lahvince domácí pálenky, aby se prý na "nového řidiče" dostatečně připravili...nejprve do jedné nožičky, potom do druhé, třetí,...., dnes už ani nevím, kolik nožiček vlastně měli, ale myslím si, že i stonožka by jim mohla závidět. Asi si dovedete představit, co následovalo. Nejenom, že si pánové povykali: "Pane kolego sem, pane kolego tam!", ale ani nešetřili poznámkami na moji jízdu: "Jak se to rozjíždíte, slečno magistro?", "Předjeďte ho!", "Proč brzdíte?" a podobně. Nezbývalo, než zůstat v klidu a vyčkat, až se unaví.

Na hranicích jsme se sešli s Mezsánym, to už zas řídil Michal, a spolu jsme pak pokračovali do Drážďan, kde jsme naložili disky. No a pak dál a dál až do Rotterdamu. Tam jsme přijeli kolem půl jedné (ráno) - Andy tam již byl, přiletěl letadlem o několik hodin dřív. Třetí a tedy i poslední auto dorazilo v půl třetí ráno.

Systém turnaje byl následující: družstva byla rozdělena do šestičlenných skupin, ve kterých hraje každý s každým. Podle pořadí ve skupině se vytvořili další, vždy dvě obdobné, skupiny (1+2, 3+4, 5+6), kde se znovu hrálo každý s každým. Další zápas se hrál křížem s druhou skupinou a nakonec se hrál zápas o umístění. Hrálo se do 13 bodů bez časového omezení.

"To by člověk neřek, Chemnitz a jedna pumpa vedle druhý ?!"
Mezsány

První den jsme zahájili nečekaným vítězstvím nad ICECREAM HEADACHE - 2 hodiny, a tento úspěch potvrdili i v druhém zápase, kde jsme porazili tým SIEBEN SCHWABEN - 2,5 hodiny. Těmito zápasy jsme ale štěstí vyčerpali, a ve skupině jsme už nevyhráli nic. A ještě navíc jsme díky skóre obsadili 5 místo - o tři body víc a byli jsme třetí. Pak jsme tedy hráli ve skupině pátých a šestých, těch nejhorších, kde jsme vyhráli. Dále jsme hráli křížový zápas, ten jsme také vyhráli a poté zápas o 25. a 26. místo. Toto poslední utkání jsme prohráli a to s týmem SIEBEN SCHWABEN, který jsme v základní skupině porazili. Takže jsme nakonec obsadili 26. místo z celkového počtu 37 týmů.

Zhodnotit naše výkony v jednotlivých utkáních není pro mne zrovna jednoduché, co by pro začátečníka. Ale celkově snad mohu říct, že jsme se všichni snažili a vstoupili do turnaje s velkým bojovým nasazením a jak už to u sportu bývá, některé akce se podařily,

jiné méně nebo vůbec. Počasí nám zrovna do noty nehrálo, foukal vítr a občas i zapršelo. Alespoň jsme si vyzkoušeli zahrát "zónu", kterou jsme tak poctivě trénovali. Myslím si, že to celkem fungovalo, a to jak při útoku, tak při obraně, i když já jsem párkrát nevěděla, kde mám vlastně stát a co hrát. Na to ale pohotově reagovali střídající spoluhráči, kteří stáli na straně u lajny a slovními pokyny doprovázeli můj pohyb po hřišti (nejen můj).

V neděli v 15.00 se hrálo finále, do kterého se probojovaly TARTARUS (USA) a RED LIGHTS (NL). Rozhodně se bylo na co dívat. Po celkem vyrovnaném boji o prvenství nakonec zvítězil holandský tým RED LIGHTS.

Po vyhlášení výsledků jsme vyrazili na cestu domů. Mezsány, se svojí posádkou, zajížděl znovu do Drážďan pro zbylé disky, které jsme při první návštěvě nepobrali. Michal s Liborem jsme jeli

„Když spíte ve stanu, je potřeba mít alespoň nohy v teple!"
Jarek & Burton

společně rovnou domů. Ještě v Rotterdamu jsme si udělali pár cvičných koleček, než jsme se vymotali ze spletitých cest, a než jsme našli ten správný výjezd pro náš směr. V 18.00 již nic nebránilo klidné jízdě a návratu do Prahy. Opět jsem střídala Michala v řízení našeho vozidla, ale tentokrát to bylo již bez připomínek a bez jakékoliv odezvy, protože všichni byli unavení a ospalí. Do Prahy jsme dorazili v pohodě a bez problémů kolem šesté hodiny ranní.

Možná se někteří z vás pozastaví nad tím, proč jsem, jako začátečník, jela na tento velký turnaj i já. V tomto případě se nekonala žádná velká nominace podle zásluh nebo výkonnosti. Kdo měl chuť, čas a 100,- DM na startovné, mohl jet. Tak jsem to, asi s trochou troufalosti zkusila. Chtěla bych touto cestou poděkovat všem, kteří mi umožnily osobně se zúčastnit tohoto turnaje a těm, kteří se mnou měli trpělivost a porozumění při hře. Obojího bylo jistě zapotřebí. Díky tomuto turnaji jsem měla šanci víc proniknout do světa frisbee, přiblížit se lidem, kteří tuto hru hrají a vůbec poznat lépe vše, co s tímto sportem souvisí. Byla to veliká zkušenost a nezapomenutelný zážitek.

- Jitka -

Jak viděl Jaro Libča

Přesto, že o tom každý z nás dávno ví a každý jsme tam byl, je už takovou tradicí tohoto občasopisu, o tom všem ještě napsat. Je nám tímto vysvětleno, co že jsme to vlastně viděli, co jsme si z toho odnesli a na co budeme až do smrti vzpomínat. Burtonův prst štěstěny tentokrát ukázal nemilosrdně na mě, že prý jsem vše pozoroval nezávislým okem. (Je pravda, že jsem doposud do tohoto časopisu přispěl jen jedním článkem o drnovitosti našich trávníků a několika příspěvky do rubriky „Kecy Hecy", čímž jsem mimo jiné zapříčinil odchod některých postav z naší frisbiové scény a pomalý zánik této rubriky.)

Všechno se to seběhlo o víkendu 17. a 18. května na Strahově. Turnaj je každoročně toužebně očekáván všemi českými frisbijáky, ale ne vždy je uskutečněn. Letos se to povedlo a tak jsme v Praze mohli přivítat všechny týmy, jež jsou určitě uvedeny v nějaké tabulce na nějaké jiné stránce tohoto náhodníku. (Listuju, listuju... ...jo, jo, jo sem to Dany šoupnul...) Dokonce na tento turnaj nezanevřeli ani Mentálové, které si loni Prdi tak pěkně vychutnali. Myslím, že velkým překvapením turnaje byla účast anglicko-holandského týmu, který svou výkonností příliš nezapadal do současné úrovně PrJa. Jinak skladba zúčastněných týmů plně odpovídala vydařenosti posledních dvou ročníků.

Hrálo se poměrně pohodově, pěkně ve dvou skupinách, pak prolínáky a konečně o pořadí. Někteří hráli lépe, někteří hůř a Mezsánymu se to pěkně přelejvalo. Do toho všeho ukrutně pálilo slunce, takže jsme si všichni spálili ksichty (děvčata samozřejmě obličeje), sem tam zasyčel nějakej ten pivák a zazářilo bídisko. Novinkou turnaje byl tzv. suplovaný pickup, který sestával ze tří až pěti stálých členů, zbytek se musel na každý zápas tohoto tělesa shánět různými donucovacími prostředky. Taky jsem si tam zahrál.

Party probíhala v tradičním duchu. Již tradičně v restauračním zařízení Na Hrádku, kde byla spousta lidí, jejichž výrazy ve tvářích se nápadně podobali těm, které jsem na těch samých tvářích viděl i loni, podávali se piváky, večeře a zase piváky, už ani nevím, jestli tam byla i Bobova skleněnka, nebo čím jsme se to vlastně vychystávali, prostě zas taková normálka.

Následující den už mi tak veselý nepřipadal, a mám tím na mysli finále, kdy jsem nečekal tak výraznou prohru českého týmu. (A to přesto, že jsem v něm hrál i já.) Stačilo, aby soupeři měli trochu delší ruce (samozřejmě nejen to) a naše herní pojetí nám umožnilo za celý zápas pouze dvakrát skórovat. Slováci, se kterými jsme v sobotu sehráli vyrovnané utkání, dokázali stejnému soupeři pěkně zatopit. Myslím, že důvod k zamyšlení to rozhodně je. (No .. a polívčička už je přihřátá.)

Po finále a vyhlášení opět přišlo to, kvůli čemu na Strahov minimálně polovina z nás přišla, totiž výprodej toho, co cizinci nedojedli. Já osobně jsem letos pěkně prodělal, hrozně rychle se kazily ty se šunkou. Ale i přesto, že mě Papá takhle napálil, hodnotím organizaci turnaje velmi kladně, snad se podaří smazat ty poslední dva nepovedené ročníky a budou k nám zase jezdit týmy jako Groove Connection nebo Ice Cream Headache. Těžko říct, jak se bude projevovat konkurence Pražského Jara a budějovického BBT.

- Libča -

Je to MOŽNÝ?

Přišel další turnaj, na kterém jsme měly (holky) předvést, co jsme přes zimu natrénovaly. Bohužel se dostavilo jen šest holek, které se minulý rok účastnily soustředění, a ME ve Švédsku, takže skoro nebylo co srovnávat. Ještě k tomu se v průběhu turnaje náš počet neustále měnil (10-7).

Na rozdíl od minulých ročníků objednali Pd krásné slunečné počasí, to jsme si říkali ráno, v poledne už všichni leželi někde ve stínu a čekali, kdy už ten pařák konečně skončí.

Teď to hlavní. V sobotu vypadala naše hra jako obvykle, sice jsme si vepředu nahrály (někdy), ale potom už to vzadu nikdo nechytil. Škoda byla, že jsme poslední zápas úplně vypustily v domnění, že hrajeme s TENNENTS (pozdější vítězové turnaje), ale nějak se to změnilo, a my hrály s týmem, který jsme mohly v pohodě porazit. Teprve, když byla hra vyrovnaná, tak jsme si všimly, že nám to nějak jde, ale to už bylo pozdě. Prohrály jsme asi o 2 nebo 3 body. Když jsme se v hodinové poledni přestávce šly podívat, jak to jde dole na hřišti (pro velký počet účastníků se hrálo na 2 hřištích), našly jsme pány z pick-upu ve velice povznesené náladě. Po dvou pivácích a džojntíkovi se prý o hodně lip hraje (jó, jó, pozn. b d). Asi se připravovali na večerní party, která probíhala v tradičním duchu. Jen se trochu změnilo místo největší kumulace totálně zkouřených a zmaštěných frisbijáků. Anglický školní autobus odjížděl od chodníku před Hrádkem každou půlhodinu na okružní jízdu. Většina míst byla vždy obsazena a chvíli řídil i profesionál v uniformě (JEŽURA SK92). Okolo půlnoci se najednou všichni ztratili (zřejmě unaveni sluncem) a „vlídná" obsluha NA HRÁDKU zhasla a ukončila velice krátkou, ale zábavnou party.



"Los Diablos" v plné parádě - jinak výherci Chrasti '97 a pořadatelé PJ '97

V neděli jsme nemohly ani dospat, protože náš čekal velice „zajímavý" zápas s TENNENTS. A protože jsme si chtěly vyzkoušet sobotní přípravu na zápas podle „pick-upu", tak jsme s Jiťou (Pd) a JEŽUROU otevřely 9% pivo, které jsme dostaly v kolečku a odjely na pomoc pick-upu, který neměl dost hráčů. Hrála jsem jenom já a Jiťa, protože JEŽURA prý nebyla schopna po půlce piva chytit disk. No, a potom už konečně přišlo vyvrcholení turnaje (alespoň pro holky). KONEČNĚ SE NÁM PODAŘILO NĚKOHO PORAZIT! Zápas to byl vyrovnaný, a když skončil čas bylo to 7:6 pro Drest'n Deckel. Tak se připočetly 2 body a hrálo se do deviti. Drest'n Deckel dali další bod na 8:6 a my jsme se nějakým záhadným způsobem tak vyhecovaly, že další 3 body byly naše. VYHRÁLY JSME 9:8. Zápasy o třetí místo, a o vítěze turnaje proběhly skoro ve stejném duchu: Našince přemohla únava ze hry, sluníčka, Pd z organizace, a další společenské zábavy, a tak oba zápasy vyhrály zahraniční týmy. Vyhlašování výsledků předcházely menší kulturní vložky v podání TENNENTS, Ďura (Mental) a JEFFA (Pd). Nakonec byla pro Čechy pořádána aukce zbylého proviantu a pak už se všichni rozjeli ke svým domovům. Všichni tedy ne. Někteří cizinci se rozhodli zůstat a užít si ještě noc pod stanem a to se jim nevyplatilo. Praha se s nimi rozloučila docela dost drsnou jarní bouřkou.

- Kristina -

→ a do třetice Jaro s Martinou ←

Když se mi loni na jaře dostaly do rukou starší vydání Pasti, vůbec mi nenapadlo, že bych mohla taky někdy do tohohle časopisu něco psát. To jsem tenkrát ještě znala frisbee jenom z doslechu. Teď mám za sebou už pár tejdnů tréninku, a dokonce i první mezinárodní turnaj, a to je vlastně důvod, jak jsem se dostala k psaní.

Teda, dělám to hlavně proto, že jsem to Burtnovi slíbila, a taky proto, abych mu udělala radost.

Co jsem říkala na náš turnaj z pohledu Bosorek? (Mezinárodní turnaj 17. a 18.5. na Strahově). Jak se mi hrálo? Jo, celkem fajn. S holkama jsem hrála v týmu už na turnaji v Chrasti, tak když si mě k sobě vybraly, asi dost

dobře věděly, do čeho jdou. Mně se s nima hraje dobře, teda hraje, přiznávám, že občas nevím ani teoreticky, co bych tak asi měla na tom hřišti dělat, ale říkám si, že každej jednou musí začít, a že když se budu snažit, že se taky zlepším. To je optimismus, co? Jeden zápas mi připadal dost šílenej a to, když proti nám začalo jedno družstvo hrát zónu. Na jméno si už nevzpomenu, ale měli takový oranžový trika. A to vůbec nefoukal vítr, kéž by byl aspoň občas trochu zafoukal. Zřejmě nás chtěli vyvést z míry, nebo si potřebovali vyzkoušet, co se doma naučili. Aspoň co se mě týká, tak se jim to dost povedlo.

Nejlepší to bylo v neděli ráno, když jsme hráli první zapas proti těm Angličanoholanďanům (TENNENTS - pozn. burtona). Musím se vždycky zasmát, když mám bránit o dvě hlavy vyššího chlapa, kterej navíc běhá jak čamrda. Byli na nás dost gentlemanský, dokonce jsme jim daly skoro tolik bodů, jako potom kluci ve finále. Po skončení nám dali čtyři plechovky piva a mysleli, že holky pivo nepijou, a že to snad někomu dáme. Ale holky je nenechaly v omylu, a hned jsme ty plechovky otevřely a vypily, což je fakt dost překvapilo, dokonce si i zavtipkovali na náš účet, nám po tom 9% pivu bylo veselo a tak jsme se smály s nima. Na tenhle zápas jsme měly půjčenou Jitku a Jolanu, ale když pak zase šly hrát za svoje, ať jsme počítaly jak chtěly, bylo nás už jenom šest. Nebylo nám moc veselo, když jsme si představily, jak se bude hrát v šesti bez střídání, a to už bylo skoro poledne. Měly jsme ale dost štěstí. Ten tým, co proti nám nastoupil, tak ti dali dohromady taky jenom šest lidí, což bylo supr, protože početně jsme byli vyrovnaní. Těžko říct, kde měli zbytek.

Říká se, to nejlepší nakonec . My jsme vyhrály poslední zápas, ale teda z posledních sil, protože, už jsme to chtěly vzdát, prohrávaly jsme o bod a byl skoro konec času, ale pak se řeklo, ještě poslední bod a my ho daly, tím pádem jsme musely dát ještě další, a možná ještě jeden, aby to bylo o dva. Byly jsme úplně vyčerpané, ale to vítězství stálo za to. Je to vždycky takovej příjemnej pocit, když se podaří vyhrát, v tu chvíli mi bylo docela líto, že už byl konec, začala jsem se těšit na další turnaj. O tom drážďanským ale píše už někdo jiný.

- Martina -

Drážďany 97 (7.-8. června)

Všechno začalo tím, že jsme dostali fax z Drážďan. Naši němečtí bratři nám poslali mapku Drážďan, která byla bohužel odfaxováním proměněna v nepoužitelné shluky černých čar. Také jsme dostali list, na kterém bylo určitě mnoho důležitých informací, bohužel v němčině. Po přeluštění obou papírů jsme se dozvěděli, že se spí v tělocvičně a že je hřiště kousek od centra, nedaleko řeky. Do Německa se vydala tři auta naplněná dvanácti neohroženými českými frisbijáky. Ruda, Dany a Karel jeli už v pátek a spali u nějakého Němce. V sobotu vyjela dvě auta. První, Dacia, která vypadala, že za několik málo minut vybuchne, v ní jel Libor, Jitka, Luděk a Luboš. Michal, Martina, Kuba, Alice a Jála jeli Favoritem. S Liborovou posádkou jsme měli sraz za hranicemi, kde jsme se kupodivu opravdu sešli. Po vytvoření dvojčlenného konvoje jsme pokračovali směrem na Drážďany. Po několika pokusech jsme se dostali až ke sportovnímu areálu, kde se konal turnaj frisbee. Sportovní areál čítal velké množství hřišťat a hřišťátek, na kterých mladí Němci a překvapivě také mladé Němky hráli fotbal. Za těmito travnatými plochami se rýsovala tři hřiště na frisbee. Na první pohled velmi pěkně upravená a na první pohled poněkud širší a kratší než jsme zvyklí z českých zápasů. Pole, na kterém jsme hráli většinu zápasů mělo takovou malou chybičku: asi v jedné třetině byla podél nakreslena (velmi pečlivě) čára (zřejmě po fotbalu), která se tvářila, jakoby ohraničovala pole. Celkem často se stávalo, že někdo běžel právě po této čáře a za žádnou cenu ji nechtěl překročit, protože se domníval, že by byl v autu....

Před hřišti stal stan u kterého jste si mohli vybrat něco k snědku, informovat se o pořadí týmu, nebo jste mohli zjistit kdy hrajete. Před stanem stáli dva repráky, ze kterých se nepřetržitě linula hudba, která zaplavovala celou hrací plochu (mně se teda nelíbila, ale třeba takovou Němci běžně poslouchají....)

Počasí bylo jako stvořené pro malý výlet k vodě; slunce do nás pralo celý den. První zapas náš čekal asi hodinu po našem příjezdu. Vyhráli jsme ho lehce (13:1). Při dalším



zápase (o hodinu později) nás čekal opět slabý tým, který jsme opět porazili 13:1. Při třetím zapasu jsme nastupovali na lajnu zcela bezstarostně. To jsme ovsem netušili, že tentokrát bude náš souper lepší - prohráli jsme 7:11. Poledni sobotní zápas jsme odehráli pozdě odpoledne. Museli jsme vyhrát abychom alespoň částečně kompenzovali předešlou porážku. Za větrného počasí jsme celkem slušně vyhráli 12:7.

Večer se ještě konala beer-race. Naše družstvo ve složení Ruda, Jitka, Libor, Dany sice nezvítězilo, ale neskončilo ani jako poslední. Dany byl sice (podle mého názoru) naprostý šampión této soutěže, ale úvodní ztrátu jeho kolegů se mu vyrovnat nepodařilo. Naskákali jsme do aut a vyrazili směrem k tělocvičně, která byla celkem dost daleko od hřiště. Po osprchování nekonečně ledovou (ti hloupější) a příjemně teplou (ti chytřejší) vodou jsme vyrazili na párty. (až druhý den jsme se dozvěděli, že sprchy jsou i v 1. patře a že tam teče teplá voda, no nic snad příště).
Na párty jsme jeli tramvají a přemítali, co by se stalo, kdyby nás chytil revizor. Naštěstí jsme na žádného nenarazili. Párty se konala ve zvláštním restauračním zařízení, kde nikdo mimo nás nebyl. Pokud jste měli trpělivost mohli, jste po vystání fronty dostat kus krásného opečeného masa, které se připravovalo před vámi. Pokud jste trpělivost neměli, museli jste se spokojit s houskou s kečupem nebo majonézou. To všechno se zapíjelo pivem nebo kolou. Později v noci (kolem půlnoci) začala hrát hudba. Zpátky jsme šli pěšky.
Ráno jsme hráli až od 11:00 a tak jsme nemuseli vůbec spěchat. Protože jsme skončili jako druzí ve skupině, první zápas jsme hráli s prvním z vedlejší skupiny. Soupeř byl (kupodivu) silnější a my prohráli. Při dalším a zároveň našem posledním zápase (o třetí místo) jsme se opět setkali s jediným týmem z naší skupiny, se kterým jsme v sobotu prohráli. Myslím, že to byl pro nás nejdůležitější zápas turnaje, protože jsme měli šanci vyhrát. A také jsme vyhráli a tím získali třetí místo. Jako cenu jsme dostali dort, bonbóny a každý hráč malý reklamní disk. Po náležitém omytí těla jsme se vydali ku Praze. (Spirita jsme nedostali)

- Jála -

PROFIL

Čtrnáct dní před turnajem v Norinberku jsem se Daveho zeptal, co by říkal tomu, kdyby sme udělali rozhovor s nějakým cizincem. Souhlasně pokýval hlavou. Když jsem uviděl jeho pozitivní rozpoložení, zeptal jsem se ho, kdo by to asi měl být. Bez dlouhého rozmýšlení prásknul jméno Tomáš. Vytřeštil jsem na něj oči: „Kde ho asi tak seženem?" Odpověděl, že za dva tejdny v Norinberku, a udělá ho Gábina, která mluví německy. A tak se stalo:

Kdy si poprvé slyšel o frisbee?
Ještě než jsem poznal Ultimate, tak jsem si rád házel s talířem. Vroce 1980 jsem byl na jednodenní návštěvě Washingtonu, kde se každý rok v létě koná „Frisbee - festival", a kde jsou prezentovány různé sporty s létajícím talířem. Odtud jsem si přivezl i oficiální pravidla Ultimate. V Německu sice začaly frisbee aktivity kolem roku 1978/79, ale nehrálo se podle oficiálních pravidel - jednalo se o lidi, kteří hráli golf, dělaly free-style a zkoušely i Ultimate. První Německé Mistrovství v Ultimate se konalo v září 1981.
Já jsem hrál poprvé Ultimate v roce 1981..

Co říkáš rozvoji frisbee ve východní Evropě?
Rozvoj tohoto sportu ve východní Evropě je pro mě poněkud udivující, protože frisbee je sport z daleké Ameriky a před pádem „železné opony" by jen těžko hledal uplatnění. I když znám případ jednoho Lipského vysokoškolského docenta z bývalé NDR, který v 70. letech chtěl bezpodmínečně frisbee rozšířit, a dokonce jej zavedl i do pravidelné výuky.
Mám radost, že se frisbee ve „východním bloku" šíří a uvítal bych, ještě širší zájem; třeba ze strany Polska, odkud doposavad o existenci frisbee není nic známo. Malým problémem je, že se někdy tým skládá téměř ze samých Američanů (jako např. Calloping Goulash z Maďarska), a tudíž nemají možnost zúčastnit se ME; často jsou tito Američané pouze „přechodnými" hráči, a proto jsou v celkovém výkonu týmu znatelné výkyvy. Ale v České republice, mám takový dojem, je frisbee velmi dobře vedeno. Bylo mi řečeno, že se u vás budují i mužstva juniorů, a to značí, že do budoucna máte zájem Ultimate šířit.

THOMAS „PRÉZI" GRIESBAUM
ŽIVOTNÍ MEZNÍKY
narozen - 1959 prosinec
tým Gummibärchen (Karlsruhe)
prezident EFDF - „korunován" v Dánsku 1989

A jaké vlastně znáš týmy z východní Evropy?
Musím se přiznat, že jich zase tolik není. Samozřejmě znám od vás Prague Devils a také jsem se asi před půl rokem pře internet dověděl o Terrible Monkeys. Nejednou jsem také mluvil s Honzou Hanouskem a loni v létě s Jarkem Slámou, který mne blíž informoval o frisbee v Čechách.
Z Maďarska znám Calloping Goulash a nedávno jsem byl informován o budapešťské golfové scéně.
Jinak dál na východě by měl fungovat tým v Litvě, v Petrohradě, Kyjevě a snad i v Moskvě. A samozřejmě Slovensko, tam pořádají ten letní turnaj, že?

Co si myslíš o zavedení rozhodčí ve frisbee?
Pro mnoho lidí je fakt, že se hraje bez rozhodčího, důležitý. To není postoj pouze evropský, i v Americe, odkud tato idea pochází, většina lidí hrajících frisbee rozhodčí nechce. Myslím, že v Evropě dlouho žádného rozhodčího potřebovat nebudeme, a ani vlastně nechceme...
Měl bych asi objasnit na to, proč se tato myšlenka v USA vůbec zrodila. Americké TOP - týmy totiž trénují 5x až 7x týdně a to i vícekrát dennně! Ráno chodí běhat, večer hrají. Je tudíž jasné, že tito lidé nejen, že utratí spoustu peněz, jako my všichni, ale navíc obětují spoustu volného času. Proto mají ty nasazenější týmy již po několik let k důležitějším zápasům přizvané pozorovatele, kteří přihlíží a spoluposuzují otázku „autů". Nijak však nezasahují do problematiky faulů atd. Američané si myslí, že je pro hráče samotného velmi náročné hlídat si auty či přešlapy, a že to tudíž narušuje soustředěnost na hru. V USA se pokusili rozjet ligu, kde součástí hry, spolu s trochu pozměněnými pravidly, je právě rozhodčí. Jestli se tato metoda prosadí, či nikoliv, ukáže čas. V poslední době bylo poněkud problematické tuto ligu vůbec obsadit. Mým osobním přáním je, aby se Ultimate pokud možno co nejdéle obešlo bez účasti rozhodčích.

Mezi evropským a skandinávským pojetím frisbee je značný rozdíl - jakým směrem se bude ubírat frisbee v budoucnosti?

Velkým rozdílem je, že na rozdíl od Evropy se švédskému frisbee-spolku podařilo už v letech 1984/85 dostat pod Švédské státní sportovní sdružení.Toto zastřešení všech sportů státem je velmi důležité, neboť je spojeno s každoročním finančním příspěvkem. Kdysi jsem slyšel (tato zpráva je stará a možná i nepodložená), že Švédské asociaci je ročně přiděleno 200.000 DM, a tudíž si Švédové mohou dovolit zaměstnat i příměho pracovníka pro věci frisbee. Tento profesionální přístup je samozřejmě produktivnější, než například můj - všechny záležitosti vyřizuji o víkendech a ve volném čase. Takový člověk se stará o udržování korespondence, o chod lig, stará se o mediální záležitosti, informuje tisk a podobně. Tímto to snad Švédové mají lehčí. Ale státní finanční příspěvek není tak velký, jak by se mohlo zdát. Týmy sice dostanou určitou podporu na účast na MS, ale ne vše je od státu. Důležitou roli hrají sponzoři reprezentačního týmu. Kupodivu ve Švédsku i přes veškerou profesionalitu není zas až tak moc týmů, jak by člověk předpokládal. Například v Německu jich je mnohem víc. Jen ne tak úspěšných ...

Ve Švédsku je také tento sport pojímán s větší vážností a hráči věnují tréninkům mnoho úsilí. Ještě před pár lety jsem byl toho názoru, že frisbee se změní směrem k té profesionalitě - ke hře se nastoupí ve stejných dresech, kraťasech, každý se svým regulérním číslem na zádech ...Smýšlel jsem tak proto, že na ME ne MS je tato alespoň profesionalita navenek vyžadována, a tak mi přišlo, že se tento princip přenese do celkového pojetí Ultimate. Ale za poslední léta se toho moc nezměnilo. Dále se hraje v normálních tričkách a myslím, že se to ani do budoucna nezmění. Možná pouze tehdy, kdyby týmy sehnaly sponzory, kteří by na tuto jednotu a profesionalitu kladly větší důraz. Nebo by se to mohlo změnit, kdyby Ultimate hrálo tak třikrát tolik lidí. Potom by stoupla vážnost tohoto sportu, týmy by se diferencovaly a tím by pokročila i profesionalita.

Jak vypadá systém frisbee v Německu? Co rozvoj mladých?

Takže v Německu rozlišujeme systémy dva - pro smíšená mužstva a pro ženské týmy. Bohužel náš systém nezahrnuje juniory ani "mastery", neboť máme příliš málo týmů v těchto kategoriích. I ženských mužstev máme relativně málo. Je to zhruba 10 - 12 týmů. Ženy mají během roku jeden halový turnaj, kde se prvních 7 týmů kvalifikuje k postupu na halové Mistrovství Německa. Na "outdoor" mistrovství Německa se může přihlásit jakýkoliv ženský tým.

V open kategorii máme 4 ligy. V první až třetí lize je po sedmi týmech z celého Německa. Čtvrtá liga je rozdělena na severní a jižní region a hraje v ní týmů kolik jen chce. Prakticky v ní může nastoupit každý. V Německu nemáme ligové turnaje jako takové, náš ligový turnaj probíhá vlastně současně s Mistrovstvím Německa. Jednou ročně se setkáme, a týmy z jednotlivých lig spolu odehrají každý s každým těch svých 6 zápasů. Vítěz z první ligy je zároveň i Mistrem Německa. Aby mohl tým postoupit např. z druhé ligy do první, popř. klesnout z první do druhé, pořádáme krátce před samotným Mistrovstvím Německa tak zvanou relegaci. Vypadá to asi následovně - např. třetí až pátý tým z první ligy se utká s prvním až čtvrtým týmem z ligy druhé. Hraje každý s každým a kdo obsadí první tři místa je v lize první. Úmyslně jsme udělali málo ligových turnajů, protože by bylo velmi náročné jezdit 600 - 1.000 km vícekrát v roce. Týmů je totiž mnoho a jsou z různých koutů Německa. Takto se utkáme v každé sezóně dvakrát na třídenních turnajích - na mistrovství a na relegaci, v zimě i v létě. Jinak je pořádáno nesčetné množství tzv. fun turnajů, jako je tento (Norinbrerk - pozn.bart.), kterých se většinou zúčastní týmy z okolí.

V Německu jsou dvě hnízda, ve kterých se vyvíjí juniorské aktivity - v Aachenu (Frizzly Bears - Ralf Denser) a v Massenbachu. Odtud často přestupují i do národní -. open reprezentace. Německá Frisbee Federace je šťastna, že má tak angažovaného trenéra juniorů, neboť loni na MS ve Švédsku obsadili krásné druhé místo v juniorské kategorii. Sami junioři mezi sebou nemají žádné zápasy. Nyní se junioři účastní turnajů čtvrté ligy, kde sbírají zkušenosti.

V Karsruhe se pokoušíme zavést Ligu univerzitních týmů. Zatím se jí účastní 8 Německých týmů a jeden zahraniční.

Jak se ti daří skloubit frisbee, zaměstnání a osobní život?

Jelikož má dlouholetá přítelkyně, také hraje už celé věky frisbee (teď se nezúčastnila kvůli zranění), tak má pro mé frisbee aktivity velké pochopení. Také nemáme děti, které by jinak vyžadovaly spoustu času. Část práce navíc vyřídím v zaměstnání. Ikdyž se mi v této situaci daří lépe, než vašemu Papámu, musím uznat, že někdy ta halda práce vyžaduje hodně času, obzvláště chceli se tomu člověk věnovat svědomitě. Řešením by samozřejmě bylo, kdyby měla federace peníze nazbyt, někoho alespoň na půl dne zaměstnat na administrativu. Ani by to nemusel být odborník přes frisbee.

V Americe každé dva, tři roky obměňují prezidenta asociace a tím se veškerá práce a problémy postupně přesouvají z jednoho člověka na druhého. Pokaždé se najde někdo, kdo je připraven tuto funkci převzít. U nás s tím máme poněkud těžkosti najít ochotné a schopné lidi, třeba jen na ty dva roky (...a u nás ? pozn.red.).

- Gábina & B & D -

Redakce velmi pěkně děkuje Gábince z týmu Terrible Monkeys za to, že bez váhání souhlasila s naším nápadem, a místo toho, aby se v sobotu, kolem půlnoci, veselila se svým týmem tak se lopotila, nejdřív s tím jak najít Tomáše a posléze i s rozhovorem. Díky. Také děkujeme firmě Panasonic za její diktafon, který nezklamal. Díky.

KOUSKY

- *MS týmů, které se koná ve Venkůvru v Kanadě, se zúčastní 6 německých týmů - Frizzly Bears, Mir San Mir, Gummibarchen, Team 42, Wall City, DISConnection.*
- *Rakouští Groove Connection se pro nedostatek financí zmíněného mistrovství nezúčastní.*
- *do ranní uzávěrky (24.6.) nikdo nezaslal výsledky soutěže z minulého čísla (vyhlášena týmem TM) - z čehož vyplývá, že výhra byla ve středu 25.6. prochlastána v resturaci 1906. Děkujeme TM.*

KECY ? HECY ?

Béda: „Vy to neznáte? To byl ten přímák proti Rumunsku, 1:1."A proto se Mirek jmenuje Béda.♦ *B&D: „Kóťo, uděláme s tebou rozhovor!?!" Kóťa: „Nemám čas, musím se učit!" (9.6. 97)* ♦ Dáda má maturitu, gratulujeme. Redakce. ♦ *10.6.1997 - restaurace Na Hrádku - rozpis stanů do Norinberka, sestavil Mezsány takto: Burtonův stan - Piscza, Carlos, Burton (Medvídek - nejede, zůstane doma); Marušky stan - Mezsány, Marie; Bíďův stan - Jolana, Petr, Dany; Petrův stan - Holub, Silva. Signovaný originál k nahlédnutí v redakci Pasti.* ♦ Norinberk 14.6. 1997, 00:25 am - Mezsány: „Jau!" Burton: „Co je?" Mezsány: „Přiskřípsem si pimpíka" ♦*Mezsány: „Víte, kdo je v Pd Sisifos?" Všichni: „???!?!?!??" Mezsány: „Ruda"* ♦ MUDr. Sláma radí a odpovídá: „Víte jaký je rozdíl mezi medem a dámským přirozením? Nevím, med jsem ještě nelízal."



Když frisbiják na tumaji zrovna nehraje ultimate, freestyle, golf, pičky; nerve na ty co hrajou; nerve na toho, co rve, aby nerval a byl v klidu; neodpočívá; nekouká kdo kde a proč; nepije; nekouří nebo nespí, tak kope-hraje . Pro ty, co chtějí o týhle věcičce vědět trochu víc, vybíráme z katalogu světové asociace .Od příštího čísla tedy nová, možná pravidelná, rubrika.

Ochutnávka z toho co je tam = co bude tu :

1. **vybavení**
   - typy, vzory, doporučení
   boty - jaký se používají; podle čeho vybírat
   sítě - jak vypadá hřiště; jak si udělat vlastní síť
2. **pravidla**
3. **freestyle**
4. **výroba** [1)]

autoři : JBD

[1)] *Hackysack, Footbag, kdo jak chce*

(pokračování ze strany 1)

4.

Dva organizátoři dokončili všechny obvodové lajny, spokojeně na sebe koukli a právě se snaží doplnit zásoby vápna v lajnovačce .

5.

Bruno si bandážuje druhý kotník a naprosto přesvědčivě vysvětluje Tamaře, jak v téhle "lehce zhoršené viditelnosti" bude probíhat jejich příprava na první utkání, které začíná už za 3 hodiny: „Podívej Tamaro, je to děsně jednoduchý. Půjdeš po týhle středový lajně asi 20 kroků, zastavíš se, otočíš se, dáš mi signál a já ti po ní pěkně rovně pošlu disk, O.K. ? Když to náhodou nevyjde, máme jich tu ještě plnou bednu." Dřív než Tamara zmizí v mlze, zaujme Bruna její apatický výraz.

6.

Vzzžžm. Pořadatel č.1: „Co to bylo ?". Pořadatel č. 2: „Nevím, já se tě ptal už prve jestli jsi něco neslyšel.". Vvzzžžžm. Pořadatel č.1 „Jako kdyby tady nějakej cvok prohánět model letadýlka !?". VVZZŽžmm. Pořadatel č.1: „To bylo zatraceně blízko.". Pořadatel č. 2: „Sakra chlape, mě z toho naskakuje husí kůže. Co to může bejt ?". Vvzzzžm.

7.

Bruno a Tamara již spotřebovali více než polovinu disků z bedny.

8.

Vvzžm. Vvzzžžmm. Vzžm. Vvzžžm. Organizátoři značně zrychlili.

9.

Bruno bere do ruky předposlední disk. Mlha se rychle zvedá. Bruno napřahuje na upside a v tom okamžiku mu rozčilením spadne brada. Přibližně 15 m před ním sedí na zemi Tamara a spokojeně dojídá jablko. Její kosmické tělo připomíná Lucii na nebi posetém namísto démanty disky. Brunovo rozčilení se rozplývá stejně rychle jako mlha a mění se v úžas nad vzniklou scenérií. Celý obraz kazí jen značně kostrbatý a nedokončený rám a převrhnutá lajnovačka. - Dave -

HODINY BIJÍ

červenec 05/06 Hanstedt (D)
4th international Heidjer Cup
kontakt Jürgen Mehling
0 41 86 / 55 82

červenec 05/06 Blava (SK)
Slovak Ultimate Tournament
kontakt Martin Husarik
husarik@us.svf.stuba.sk

červenec 7/13 Sovinky
Soustředění repre ČR
kontakt Papá
filandr@feld.cvut.cz

červenec 11/13 Straubing (D),
17th German UCC
(Mistrovství Německa)

červenec 19/20 Chrustenice
Turné 23-7
kontakt Dany, Libor, Petr

srpen 1/3 Sarnen (CH)
Summer pick up tournament
kontakt Marco Durrer
madu@redis.ultimate.ch

srpen 04/10 Kuortane (SF)
Flying Disc World Overall
Championships
kontakt Seppo Nieminen
seniemi@kauha.kauhajoki.fi

srpen 9/10 Sovinky
2. ligový turnaj
kontakt Hanous
ch-han@comp.cz

srpen 11/12 Lahti (SF)
Festival Program of the
World Games
kontakt Seppo Nieminen
seniemi@kauha.kauhajoki.fi

srpen 16/17 Ross-on-Wye
(UK), Ross-on-Wye Ultimate

Aug 23/24 Rostock (D)
Beach Ultimate
kontakt Jörn Hameister
joern.hameister@stud.uni-rostock.de)

Aug 24-30 Street (UK)
EUCC '97
kontakt Papá
filandr@feld.cvut.cz

KONTACTY

Česká asociace frisbee + Pd
Mgr. Jan Filandr
KTV FEL ČVUT
Technická 2
166 27 - Praha 6
filandr@feld.cvut.cz

3SB
Ing. David Novák
Haškova 20
370 04 - České Budějovice
szulpcb@mbox.vol.cz

Bílina
Ing. Radomil Zdeněk
5. května 274/56
418 01 - Bílina
r.zdenek@samo.cz

Bowie
Mudr. Jan Hanousek
V uličce 80
294 29 - Sovinky
ch-han@comp.cz

Prague Lions
Jiří Mejdrech
Doubravická 1308,
140 00 - Praha 4

SK 92 + Krvinky
Vítek Grigartzik
P.O.BOX 12B
430 05 - Chomutov

Bosorky
Renáta Šubertová
Majora Šulce 3852
430 01 - Chomutov

SPLT
Martin Husák
U nových domů 527/1 II
140 00 - Praha 4

Terrible Monkeys
Bc. David Průcha
Penzion Malešice 620/1
Počernická 524
100 00 - Praha 10
libca@sh.cvut.cz

Juggers
Břetislav Daněk
Ve svahu 425
793 26 - Vrbno pod Pradědem

Pražská 7
Libor Saifrt
Ulipy 25
155 00 - Praha 5

ČERVENCOVÁ - PAST
Norinberk, Wels, České Budějovice, Bratislava, Jazykový koutek Dr. Slámy, Footbag, Profil a spousta dalších informací



Sportovní měsíčník

PAST

skóre 3:4 **červenec 1997** **15 Kč (předplatné 10 Kč)**

ŘÍKÁME SI REPRE...

Ahoj, jmenuji se Honza, je mi 24 let a jsem reprezentant. Ptáte se: „Proč reprezentant, co to je?"; docela mne překvapuje, že to nevíte - lidé s vysokoškolským vzděláním!?!?! Reprezentace, to jsou přece ti nejlepší z nejlepších. A to já samozřejmě jsem. Vždyť se stačí podívat, jak se pohybuju po hřišti, jak házím, běhám a vůbec, je to vidět na první pohled. A taky skoro všechno vím, stačí se zeptat, rád poradím.

Ale proč Vám píšu, chci si postěžovat. Poslední týden v srpnu se koná Mistrovství Evropy v Ultimate. A kdeže to bude, ptáte se. Samozřejmě, že v Anglii, ale to byste také měli vědět - „Hrát frisbee, a nevědět, kde se koná ME!?!?!?". No a my, to jako ta reprezentace, jsme tam měli jet. Ale nejedeme! Jenom proto, že se pár troubů necejtí být těmi nejlepšími z nejlepších. Vůbec to nechápu, do Anglie jen za pár tisíc, a ještě na Mistrovství Evropy. Taky říkali, že bychom tam prý nic neuhráli - „Taková blbost!" - takovýto lidé by v reprezentaci už vůbec neměli co dělat, vždyť s takovýmito názory to nejde. Jasně, Švédy a Finy asi neporazíme, ale ostatní. Úplně v pohodě.

A taky nás dost prudili na soustředění - prý, že se mám rozběhat a protáhnout před tím, než začnu házet. Tomu teda nerozumím. Proč? Vždyť je lepší, a hlavně důležitější si zaházet, rozběhám se přeci až při hře - to musí bohatě stačit. A to už nemluvím o drilech - pořád tupě běhat a házet ve dvou - je to úplně jiný než ve hře („Ještě pochytím nějaký blbý návyky!"). Vlastně všechny ty signály se stejně nejlíp naučím až při hře. Ten trenér, škoda mluvit, pořád do toho kecá a neumí ani pořádně hodit, oč jsem já lepší. A ještě navíc mne pořád nutí, abych hrál dlouhýho, mě špičkovýho hendla. No prostě děs. Takže to je to, co jsem Vám chtěl napsat, abyste konečně získali naprosto objektivní pohled, jak to v Českém frisbee funguje.

Mějte se a než tohle, tak se na to radši vykašlete.

Váš Honza.

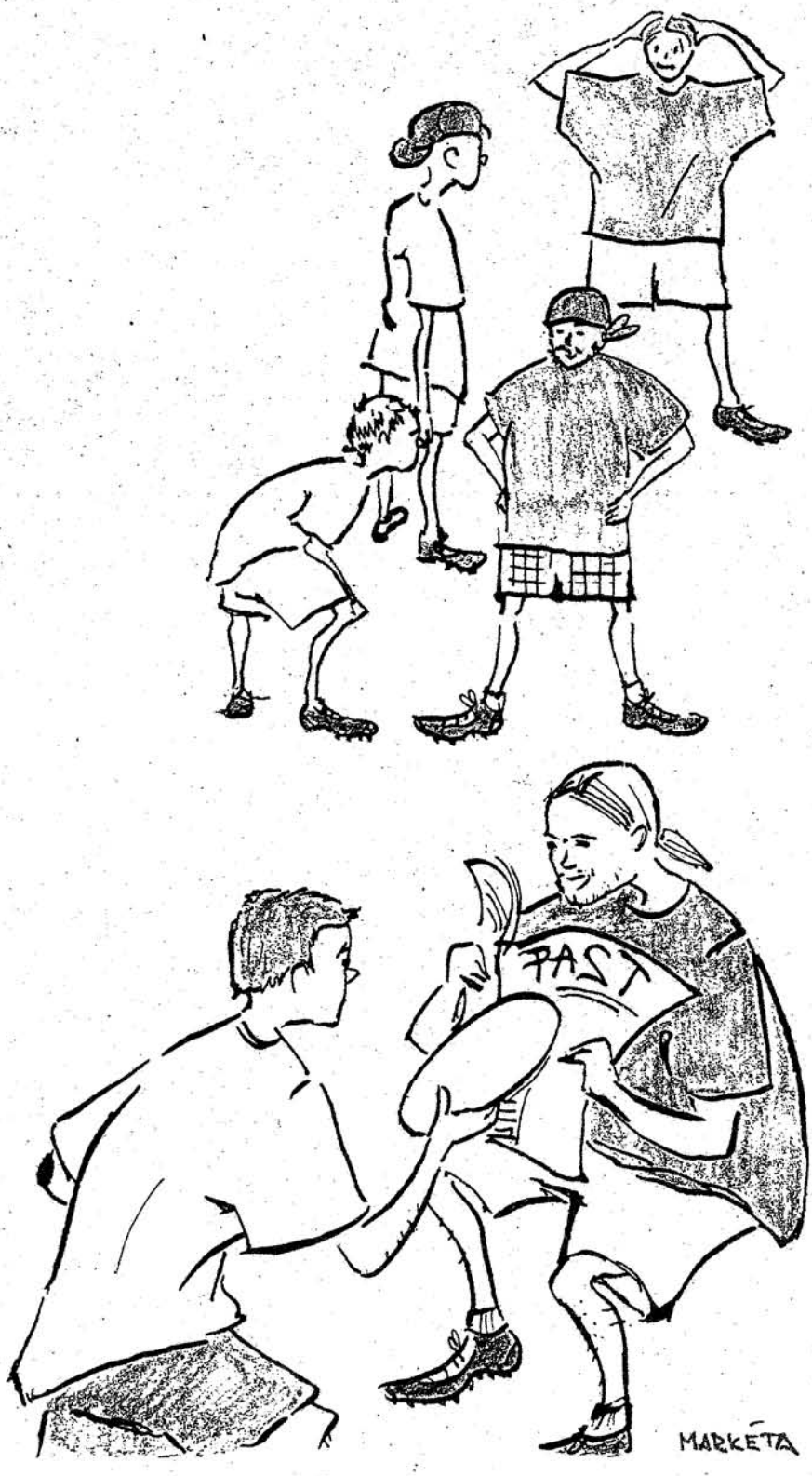

ČAF INFORMUJE

DO ANGLIE SE NEJEDE

Začátkem července byla změněna podpisová práva Asociačního konta. V současné době můžete chtít peníze po Honzovi Filandrovi, Honzovi Hanouskovi, Honzovi Bechyně a Honzovi, sorry, Davidu Průchovi.

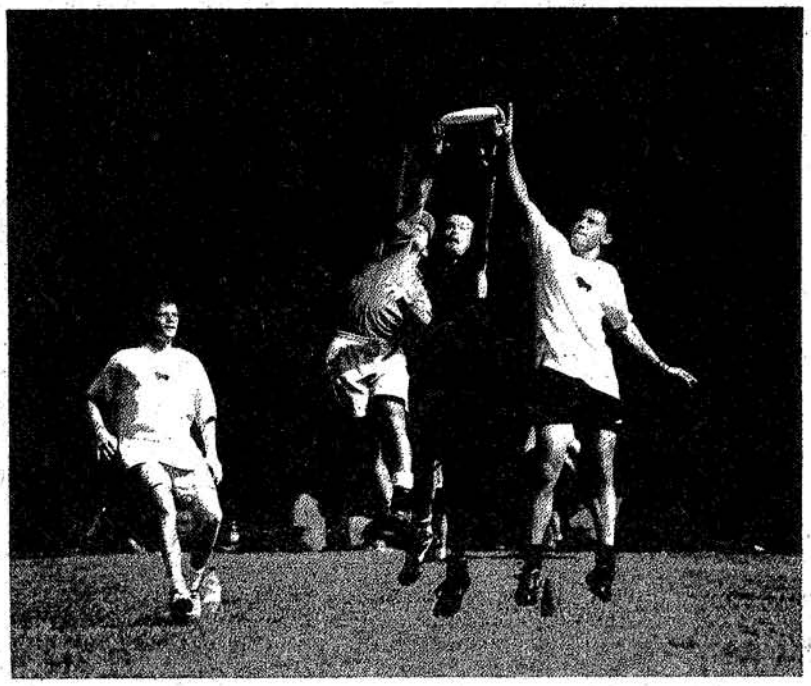

Roudné '97 - Lyžařoni vs. Maďaři

PAST
frisbijový měsíčník
Redakce
Dejf
Bartoloměj
Spolupracovali
Jíťa (Pd)
Kateřina (P7)
Markéta (TM)
Papa (Pd)
Dany (Pd)
Duro (MD)
Mezsany (Pd)
Tomáš (BW)
Honza (BW)
Jarek (Pd)
Davídek (3SB)
Foto
Louskáček Hustilka (TM)
Redakce děkuje
pan Kóťa, Wacki
naše emajlová adresa
cas@login.cz
naše majlová adresa
Jan Bechyně
Drahobejlova 37
Praha 9, Libeň
190 00
tel. 24 81 05 02, linka 221

tiskne FASTPRINT
náklad 100 ks
vychází 30.7. 1997

SOUSTŘEDĚNÍ REPRE ?

Tak zase pár pesimistických řádků. Již popáté se měla sejít ultimatová repre ČR na společném týdenním tréninku. Původním záměrem byla příprava na ME v Mildfieldu. V Chrasti jsme byli všichni plni chuti jet a přestože MŠMT dalo malou dotaci, vypadalo to, že i bez děvčat pojedeme. Následné turnaje nás postupně přesvědčovali o tom, jak jsme na tom fyzicky, takticky, zdravotně, finančně a časově. Vše se projevilo v Beznu na soustředění. Vyjížděl jsem z Prahy v pondělí v 10^{00} s velkou chutí a starostí, že přijedu pozdě na prvním trénink. Těsně před Beznem jsem naložil Radka a posledních pár kilometrů jsme se společně těšili jak potrénujem s partou nadšenců. Po příjezdu k HH jsme zjistili, že ta parta nadšenců je na ultimate nadržený HH, Zdeněk, Marek a Tomáš z Bowle a spící Burton, Davídek, Dave, Martin, Ježura, Štírek a Jíťa. Tedy celkem 7 potenciálních hráčů, kteří obětovali svou dovolenou, jeden rádoby trenér a pět dalších zájemců. Dorazit během týdne měli Dany, Mára, Joe a Míra - což se později také stalo. Jako první jsme si prohlédli hospodu U Pavouka - „paráda" a pak ubytování v kabinách na hřišti, které většina zná z turnaje - „slušné". V pondělí po „O" začal první pokus o trénování s tím, že sice nepršelo, ale foukalo tak, že jsme si víc kutáleli než házeli. Vydrželo nám to asi 2 hodiny a pak jsme uznali, že je vítr silnější. Do středy jsme ve větrném počasí trénovali zónu. Zčásti teoreticky, ale více při vlastní hře. Hlavním přínosem bylo totální vyčerpání všech. Zjistili jsme totiž, že při hře 6x6

OPsaCH: **1.** *úvodník - říkáme si repre;* **2.** *ČAF - informuje, redakce, soustředění repre?, OPsaCH;* **3.** *repre v beznu, norimberk;* **4.** *kousky, rakúske majstrovstva - wels;* **5.** *pokr. wels, roudné;* **6.** *bratislava '97, kanonizace sv. bartoloměje;* **7.** *pokr. kanonizace, profil;* **8.** *pokr. profil;* **9.** *co mě zaujalo na eurodiscu;* **10.** *sportem ku zdraví;* **11.** *kecy? hecy?, á hacky sacky;* **12.** *hodiny bijí, kontacty, příště?*

je zónová obrana velice náročná. Další dny sice pár hráčů přibylo, ale Zdeněk s Markem (oba Bowle - pozn. Bartoloměj) náročnost přípravy - trénink - hospoda - trénink - hospoda - nepřežili a ulehli do postele s angínou. Nejzajímavější den byl čtvrtek, všichni se těšili na Mácháč a plážový ultimate. Po dopoledním tréninku, obědě a spánku jsme vyrazili.. Na pláž jsme dorazili asi kolem 18^{00} a první nesmělé pokusy o vyčištění prostoru od polehávajících rekreantů dopadly špatně. I po několika zásazích diskem leželi tvrdošíjně dál a neumožnili nám vytvořit hřiště. To se podařilo až kolem 19^{00} na zcela jiném místě. Několik z nás propadlo šílenství a při hře 4x4 (3x3) se spoustou skoků při chytání a obraně se totálně zničilo.

Krásná hospůdka cestou domů a dobrá večeře v ní nám byla odměnou. V pátek dorazil Steeve, jak na hřiště, tak na Jitku - těsně po srážce to vypadalo na smrt Američana, ale nakonec se ukázala více poraněna Jitčina klíční kost. Večer, na posteli upečená kuřata byla vynikající. No a sobota - ještě jedna hra - pohoda a ultimate vítězí. Po obědě již čekání na odjezd a diskotéku. Ani nám všem na tom slunci nedošlo, že o pár kilometrů východněji bere voda lidem střechu nad hlavou.

S čím jsem tam jel:

- trénovat v pohodě s těma , co se chtějí lepšit
- vidět staré známé
- dozvědět se něco z kuchyně jiných družstev
- domluvit detaily o ME
- překlenout některé averze mezi hráči

S čím jsem odjížděl:

- ani nevím, kdo chce ještě reprezentovat
- má smysl někomu něco organizovat?
- jak lidi, kteří se nechtějí přizpůsobit čemukoliv chtějí hrát kolektivní sport?
- jak člověk, který si nechce dupnout, chce někoho trénovat?
- měl Libor ve své vizi pravdu?
- ultimate v písku - to je fantazie
- pár lidí má ultimate rádo - stačí to?
- mám dál něco dělat?

Jsem skeptik a nevím, jestli svůj názor změním po zbytku letošních turnajů. Přestože Vás mám rád, tak mi ultimaťáci svým přístupem mimo hřiště **SERETE!**

-Papá-

Repre v Beznu

Soustředění mužské i ženské reprezentace mělo tento rok proběhnout nedaleko Bowle - soustředění zde proběhlo, ale ne reprezentační. Protože, to co se v Beznu sešlo, bylo všechno možný (spolek přátel trávy, sjezd po deseti letech,...), ale hlavně ne dva širší repre týmy. Takže by bylo dobře začít znovu, včetně nadpisu...

Dovolená '97

Pár kamarádů (plus-mínus 15) se rozhodlo, že letos stráví společnou dovolenou. Naše představy a plány jsme zrealizovali přes seriózní a zavedenou cestovní kancelář MUDr. Hanouska. Ten nám totiž nabídl za rozumnou cenu dvouhvězdičkový hotel se čtyřmi ložnicemi, jednou společenskou místnosti, společnými sprchami, gramofonem a dvěma fotbalovými hřišti. O naše žaludky se výborně postaraly místní potraviny, vinárna U pavouka a zahrada výše zmiňovaného majitele cestovní kanceláře. A to hlavní, co k dovolené patří - koupání, bylo opravdu kousek. Na Máchovo jezero jsme se dostali za půlhodinku, kde kromě spousty lákadel (Made in Vietnam) byla i pláž ideálních rozměrů na písečný indoor ultimate.

A co jsme vlastně celý týden dělali? Ráno jsme, někdo dřív, někdo později (podle toho, jak vypadal předchozí večer) posnídali a velice pomalu se začali připravovat na dopolední trénink. Jeho podstatnou část jsme se učili házet ve větru. Nikomu z nás to nešlo, ale proč taky, byli jsme na dovolený, to se přece srovnávat s nějakýma profikama. Potom jsme většinou hráli, a to bez střídání, ale o nic nešlo, byla to jen dovolená. Po obídku jsme si to zopákli ještě jednou (kromě čtvrtka, jeli jsme hrát plážovej ultimate na Mácháč), no a večer probíhal v duchu turnajových party, i když v mnohem menší míře. Zhruba takhle běžel den za dnem, bez většího vzruchu, hezky v poklidu. Vlastně úplně v poklidu ne, protože v pátek si 1/3 ženského osazenstva, Jíťa, zlomila klíční kost, po srážce se Steevem (no comment). Jíťo brzy se uzdrav.

Co napsat na závěr? Vy všichni, co jste nemohli přijet (byli jste líný, museli jste hlídat babičku, nepustili vás z práce, vedli jste pionýrský kroužek, a tak), zkuste si udělat čas na Dovolenou '98. Nebojte se, o žádnou makačku typu reprezentační soustředění nepůjde. Reprezentace u nás už nejspíš neexistuje (pokud vůbec někdy existovala).

-Davídek -

P.S. Speciální vzkaz pro ženský reprezentační tým: Chcete opravdu ještě někdy někde hrát? Tak změňte žebříček hodnot.

Norimberk 14. - 15.7. 1997

Na úvod svého příspěvku se cítím povinován vyjádřit díky nové redakci Pasti za projevenou důvěru a věřím v další spolupráci na znovu vzkříšeném frisbeeáckém plátku. Dále přeji Davemu a Burtonovi, aby počáteční entuziasmus měl co nejdelšího trvání a Past se jim podařila dovést do stadia pravidelného a bezproblémového zpravodaje z frisbeeáckých hřišť, okolí hřišť i zákulisí.

Po zdlouhavém úvodu, který se stejně netýká zadaného článku, to trochu urychlím. Cesta Pd z Prahy probíhá podle již zakořeněného postupu - vzhledem k neúčasti Jeffa, nalodění ve výchozím místě ani ne s hodinovým spožděním. Po cestě ještě něco do pupíku a poslední české točené. Hraniční přechod překonán asi čtyři hodiny po opuštění Prahy. Následuje obvyklé lehké zbloudění s následným nechtěným odloučením obou aut. Posádka, ve které jsem přítomen, hledá marně mapu. Mezsány s nadhledem oznamuje, že mapu sice obdržel, ale ještě v Praze ji předal Sylvii - Sylvie ani mapa se však v našem autě nenalézá. Ještě štěstí, že jako odborník na Německý jazyk, jsem ukořistil německy psanou pozvánku, na které je asi na půl stránky vylíčen

příjezd do místa turnaje. Psychicky se připravujeme na vyhlídkovou jízdu Norimberkem. No nebudu dále napínat, ještě před půlnocí zatloukáme první stanový kolík a připravujeme se na oslavu šťastného shledání s ostatními. .....opět tak zdlouhavý popis příjezdu, ale když už je to napsaný a když to fakt byl asi nejhumornější zážitek z celého turnaje.

Ráno, první co nejde přehlédnou, je fantastický trávník na prvním hřišti, na dalších dvou jen o chloupek horší, pamětníci procházejí pamětí a troufají si přirovnat jen k ME družstev v Mnichově. Seznámení se startovní listinou jen potvrzuje úvahy z Prahy. Těch známých jmen je tu až trochu moc. Vidina umístění někde nahoře je utopistická. Trochu moc pesimismu ? Už zase házíme flintu do žita ? Hlavu vzhůru a makat !? Ale když ..... . Jak jsem tedy viděl vše já (ostatní se mnou nemusí souhlasit, to je však všechno, co s tím mohou dělat).

Týden před Norimberkem jsme si zahráli i v Drážďanech. Malej turnájek s převahou začínajících týmů z okolí a těch, kteří „hrají jen pro radost". Ideální pohodovej turnaj pro Pražskou sedmu (kam jsem se propašoval i já) a kde si všichni dosytosti zahráli. Oproti tomu Norimberk byl velmi kvalitně obsazený turnaj, na kterém by se určitě vyřádila i Česká reprezentace. Bohužel Pd+P7 odjeli v sestavě, se kterou by asi nemohli uspět ani v ligovém turnaji. Přece jen trochu přespříliš nevynucených chyb vnášelo nervozitu, po zranění Burtona kluci téměř nestřídali a týmy s menším počtem holek (u nás 4) získávaly lehčí body. Celkové zhodnocení - umístění asi jedenácti ze šestnácti, hned za TM (zápas s TM jsem považoval z naší strany za nejpovedenější i přes naši prohru, opičáci s posilami z PL a USA nás z počátku asi i trochu podcenili). Tak trochu rozpaky. Někteří by si nejspíš lépe zahrály v Drážďanech, ale s počtem lidí, kteří odjeli, stejně nebylo co řešit. To je zase chyba Pd. Na tak kvalitní turnaj by bylo asi lépe sestavit jakýsi repre výběr kluků a holek.

KOUSKY

- V průběhu sobotní párty na turnaji v ČB, která byla mimo jiné výborně zorganizována v Džouově šapitó (živá muzika - My Dry Wilow, živá děvčata, živá zábava, živá diskotéka) došlo ke krvavému střetu s místními domorodci. Ruce, nohy, boxery, zuby, nože, policie, to vše Brownově neuspořádaném pohybu.
- Po zkušenostech s plážovým ultimate na Mácháči se pár lidí rozhodlo na konci srpna odjet na Beach Tournament do Rostoku. Pokud máte zájem, kontaktujte Past.
- BARTOLOMĚJOVO VAROVÁNÍ - nekupujte si boty v obchodě Z + V ATTACK SPORT v Seifertově ulici v Praze. Hrozí vám, že vás pěkně podfouknou (bohužel se jedná o jediný obchod v republice, kde se dají pořídit tolik potřebné kopačky na Americký fotbal. Ale než toto, radši budu hrát ve fotbalovejch).

A dále - docela pěknej tradiční pivní závod, vítězové Monkey - gratuluji, party v místním baru nejspíše neorganizovaná, tedy co si pamatuju. Po páteční bouřlivé noci ze strany Čechů v sobotu asi došel dech a většina dala přednost pohodlí spacáčků.

A na závěr ještě dvě malé úvahy (i když tato témata by vydala na samostatné články) :

1 - v Norimberku byla i kategorie dívky. Naše Bosorky se však nedokázaly domluvit i když předběžně uvažovaly o účasti. Je to o to větší škoda, že tento turnaj je letos asi jediný zahraniční, kterého se mohly jako dívčí repre tým zúčastnit a představoval by při neúčasti na ME v Anglii i jakýsi vrchol sezóny.

2 - pořád více dobrých družstev hraje bez holek, což mi potvrdil i Norimberk. Myslím si, že je to pro rozvoj frisbee škoda a řešením jsou třeba jakési džentlmenské dohody na našich ligových turnajích, že postavíme tolik holek jako soupeř. Tým bez holek je pak logicky ve výhodě a navíc dívky si pak asi ani moc nezahrají. V Norimberku však mohlo být řešením viz. bod 1.

- Dany -

Rakúske Majstrovstvá v ULTIMATE - WELS 15. - 16.6. '97

Na týchto pár riadkoch by som Vám chcel priblížiť, ako vyzerali tento rok rakúske majstrovstvá v ULTIMATE z pohľadu jediného zahraničného tímu - Mental Discorders BRATISLAVA.

Pre nás z BRATISLAVY bol tento turnaj, dá sa povedať najprestížnejším podujatím sezóny, a to hlavne preto, že do Milána, Genevy, alebo aj Nemecka je zatiaľ pre nás ako tím ďaleko.

Bohužiaľ vzhľadom na maturity, prijímačky a iné záležitosti sme sa nemohli zúčastniť v plnej sile (chýbal Chorche, ... a iní) takže nás dosť potešilo, keď nás posilnili Joe, Filip, Mirek, Máro a Zuzka z Budějíc ako aj Jenny z Yahoo Wien. V takomto zložení vyzerali naše šance už celkom dobre.

Počet tímov: 10
Groove Connection (GC)
Catch Up (CG)
Flying Cirkus (FC)
Mental Discorders (MD)
Wunderteam (WT)
Upsadaisy (UD)
KTB (KTB)
Flugsaurier (FS)
Winona Raiders (WR)
Irrlaufer (IL)

SOBOTA

Základný POOL

Počasíčko bolo super. Prvý zápas s WR sme v pohode vyhrali aj bez posíl z ČB. Ostatné zápasy sa vyvíjali podobne, aj keď s FS sme začali seriózne hrať až keď sa schyľovalo k dráme a skóre bolo 4-6, nakoniec sme ale s prehľadom vyhrali.

Kľúčový zápas POOL-u bol proti CG, s ktorým zvádzame odjakživa tuhé boje, žiaľ zatiaľ pre nás s pasívnou bilanciou. Tentoraz však bolo všetko inak. Zabojovali sme, a snáď aj trochu na naše prekvapenie sme zvíťazili v celku

v pohode 9-6. Hmm, ani Graz už nie je to čo býval. Trochu im odišla kondička. Takže sme do Upper POOL-u postúpili bez „stráty desítky" z prvého miesta.



Ľubica a její dokonale předvedená ukázka „jeleního skoku" z běžecké abecedy, ve fotomontáži s fotografií Mirky, sledující přistávající vrtulník.

Vzhľadom na trochu zvláštny hrací systém bolo v Upper POOL-e 5 družstiev. Dva prvé z každého POOL-u a víťaz baráže tretích miest. Podľa predpokladov postúpili GC, MD, CG, FC a WT. Ďalej hral opäť každý s každým. Náš posledný zápas v sobotu s FC bol už prvým zápasom Upper POOL-u. Trošku opití víťazstvami a presvedčení o našej kvalitatívnej prevahe, podporenej borcami z ČB, sme zápas troch podcenili. FC na nás vyrukoval so zónovou obranou a kým sme sa spamätali, bolo 2-6. Potom sme si s Joeom a Filipom vyjasnili veci, ale na finish už bolo neskoro a prehrali sme 4-7, aj keď za stavu 4-6 sme tesne pred zónou takmer získali bod. Vzhľadom na to, že by bolo 5-6 a fakt, že sa hralo podľa vzoru Rimini a rozdiel víťaza musel byť 2 body - ináč sa hral Cup two, a našej narastajúcej zohranosti si trúfam tvrdiť, že by sme to nakoniec boli vyhrali. Ale realita bola iná a krutá, ako sa neskôr ukázalo.

Párty bola priemerná, nakoľko sa ľudia s rakúšanmi veľmi nedohovorili. Ja osobne som ešte vybehol s Groovákmi na zmrzlinu do krásneho centra malého Welsu. Potom začalo pršať, takže sa všetci rozbehli spať.

NEDEĽA

Porazili sme WT, ktorí si mysleli, že nás tiež rozbijú zónovou obranou. Tentokrát však na nás boli krátki a naša trpezlivosť slávila úspechy. Prišiel rozhodujúci zápas s CG. Vzhľadom na zamotanú situáciu sme museli vyhrať, čo sa nam nakoniec podarilo (íha, 2 krát za sebou poraziť Graz...). Posledný zápas s Groove bol jednoznačný, ako už zápasy s Groove bývajú, navyše keď mali v zostave takmer všetky Top Stars. Prehrali sme.

Situácia medzi MD, CG, a FC však na 2, 3, 4 mieste bola tak zamotaná, že rozhodovali ani nie vzájomné zápasy, ale skóre zo vzájomných zápasov. Takže konečné poradie bolo následovné:

1. Groove, 2. Flying Cirkus, 3. CatchUp Graz, 4. Mental Discorders, 5. Wunderteam,...

Takže sme nakoniec skončili až za Graz-om, hoci sme ich dva krát porazili. Smola. Českobudějovickí sa vytratili skôr, ale na vyhlasovaní výsledkov sme u Rakúšanov zožali potlesk. Aj tak si myslím, že sme boli druhý najlepší tím, a o druhé miesto nás pripravila len ***hlúpa*** prehra s FC. Uvidíme o rok...

Naša cesta domov prebehla celkom v pohode, za zvukov skupiny Elán. V podstate to bol celkom dobrý turnaj.

Takže dovidenia o rok, Wels!

-Ďuro-

Roudné 28. - 29.6. 1997

I letošní turnaj, pořádaný týmem 38B, se stejně jako před dvěma lety, konal nedaleko Českých Budějovic - ve vesnici jménem Roudné. V tomto roce byl turnaj výjimečný (mj. že se nejednalo o turnaj figurový a účastnilo se ho s několik týmů zahraničních, že však nutno podotknout, že počet týmů, jež ostrov musel překročit stanu hranici, nebyl takový, jak by si organizátoři přáli. Své zklamání se ani nepokoušeli zakrýt, což je jistě pochopitelné. Je otázkou k zamyšlení, zda již pominula doba, kdy exotické lákala určitá exotičnost české (třebejové scény případně České republiky jako takové. S obdobnými problémy s účastí zahraničních týmů na "Pražském jaru" se potýkali i PD na svém květnovém turnaji. Tento stav je jistě důvodem k zamyšlení do budoucna. Jakým způsobem přilákat zpět kvalitní týmy na české figové turnaje. Neboť získávání zkušeností tímto způsobem je jistě ekonomicky přijatelnější než cesty do zahraničí.

Jinak se celý turnaj odehrával poměrně v pohodě nebýt pozdní sobotního konfliktu s místními domorodci. Lze jen doufat, že se na příštích třídenních akcích s něčím podobným již nesetkáme.

Novinkou (alespoň pro mne), o které bych se na závěr rád zmínil byla soutěž v hodu diskem na přesnost. Házelo se celkem ze devíti pozic na každé ze tří pokusů. Cílem bylo zasáhnout "okno" ve výšce asi 1 m o rozměrech přibližně 1 x 1,5 m. Domnívám se, že takovýto způsob nácviku přesných hodů (hrát na statický cíl) by se jistě stal příjemným zpestřením občasných tréninků.

-MMM-

Pozn. redakce: vyhrali Groove, Spirit dostali Mentálové. Rádi bychom Martinovi poděkovali za to, že se obětí nechal přemluvit několik nocí strávil u dny mezi námi trávil a poctivým základním promýšlením každého slova svého příspěvku, že to exkluzivní kousek, redakci doporučujeme číst jednotlivě (jako jste zahraničník, takový již spisovatel).

Blava '97 aneb Slovak Ultimate Tournament (5. - 6.7.)

Cesta neubíhala příliš rychle, spíš probíhala velmi pomalu díky několikanásobné dopravní zácpě na dálnici. V Brně jsme se chtěli stavit v restauraci U Emila ale to jsme kvůli již zmíněné zácpě nestihli. Stavili jsme se tam tedy cestou zpátky (! pro malování zavřeno !). Na hranici jsme dojeli nevím v kolik, ale byla už tma a do Bratislavy asi o hodinu později. Tělocvičnu na spaní jsme našli celkem v pohodě s pomocí frisbee značek a několika veselých Slováků. Já jsem zalehl chvíli po příjezdu, takže nevím přesně co se v pátek ještě dělo.

Ráno byla přichystaná dobrá snídaně a zakaboněná obloha, ale bez deště, ten přišel o něco později. Přijelo 10 týmů z PL, H, A, SK a CZ. My jsme se rozdělili do dvou týmů. **CZa**, *tam nás bylo 12 a* **CZb**, *který obývali převážně lidi z P7 + některá individua z dalších týmů. Hrálo se ve dvou skupinách na třech hřištích, třetí hřiště bylo hodně malé. Nepamatuji se s kým a jak jsme přesně hráli, ale zhruba takto - 1. vyhráli, 2. prohráli (těsně - třetí hřiště), 3. vyhráli, 4. vyhráli (těsně - Slováci).*

Po hře rychle do sprch, v tribuně byly prý s teplou vodou, ale někteří blázni asi zpitomělí z většiny ligových turnajů si dali studenou sprchu v tělocvičně. Pro některé již vysprchované (Dany, Marek...) bylo připraveno ještě jedno překvapení v podobě dalšího zápasu (s Mentálama) o postup do vyšší skupiny . Naši sice prohráli, ale sehráli se Slovákama dost vyrovnanou partii.

K večeři jsme si mohli vybrat buď guláš s chlebem nebo pizzu s ananasem či houbami - vše bylo vynikající. Véču jsme zapili několika Smädnými mnichy nebo limčou. Abychom se nenudili připravili pro nás Slováci piškvorky, šipky nebo díču.



.....áááááááá Hoky Koky....
(děvčata, všimněte si zcela vpravo: Lulu z profilu)

Druhý den se k snídani jedlo to co v sobotu, ale také se dojížděly po celý den zbylé pizzy. První zápas nás čekal proti Groove Connection a jelikož foukal dost silný vítr hráli na nás zónu. Nevím proč, ale nedali jsme ani jeden bod ani nedohráli do konce časového limitu (hrálo se buď do 13 bodů nebo 50 min). Hřiště začínalo pomalu nabírat hnědý nádech, a proto byl svolán kapitánský mítink. Systém hry posledního dne se změnil a my jsme hráli místo původně zamýšlených čtyř zápasů jen dva. První s již zmíněnými Groove a druhý s Poláky, který jsme docela v klidu vyhráli.

Ve finále se potkali Groove a Maďaři. Groove vyhráli sice jen o dva body, ale zato myslím, že zaslouženě. Maďaři zřejmě o spiritu ještě neslyšeli.

My jsme skončili celkově 3. Druhou skupinu vyhrál náš druhý tým CZb, spirit si odnesli Poláci. Každý ze zúčastněných týmů obdržel certifikát s umístěním a jednu láhev vynikajícího bylinkového likéru Demenovka. Nezbývá než poděkovat Slovákům za velmi dobrý turnaj a těšit se na další ročník.

- Tomáš -

† KANONIZACE sv. BARTOLOMĚJE aneb z jahod se mi dělá šoufl †

Místo úvodu: Je bezva, že Past převzali Dave a především Bártn. Jen si to zkuste, odmítnout Bártnovi článek!

Teď k věci: Bártnovi se jednou po květnovém tréninku zazdálo, že hladina životabudičů v jeho krvi se dostává pod kriticky nízkou hodnotu a pod záminkou znovuobnovení církevních tradic a posunu Ultimate do spirituální roviny uspořádal *(spolu s velkou pomocí pana Kóti, bez něhož bych tuto skromnou oslavu rozhodně neuspořádal - tímto mu ze srdce děkuji - Bartoloměj)* malý testík detoxikačních schopností našich jaterních buněk. Že prý si pochutnáme na jahodách. Metabolická intifáda proběhla v Sepekově v jižních Čechách na statku - chalupě mé nic netušící tety.



Začalo to jako obvykle - jeli jsme autem a v sobotu dopoledne jsme se měli setkat s Kóťou a Davem na Hájích. Jasně, že tam nebyli....

Přijeli jsme do Sepekova, otevřeli vrata do dvora opuštěného statku a málem přejeli Davídka rozvaleného na trávníku. Jak jsme se dověděli, byl Mezsánym informován, že párty začíná již v pátek, a když do Sepekova asi v jedenáct večer předešlého dne dorazil na kole, nezbylo než zbudit půl mojí rodiny, aby se dostal dovnitř.

Hoďku po nás dorazil Kóťa a s ním úlitba bohům: 20 kilo nasbíraných jahod. Patnáct litrů jahodové zmrzliny obstaral Bártn za smutný pohled svých upřímných psích očí. Deset kilo jahod přivezla Silva s Petrem a další členové kongregace dodali destilovanou agácii do kropenky a bylinnou směs z Mezsányho zemědělských experimentů do kadidla. Nakonec dorazil seniorský velekněz Starý Bobr s ministrantkou, kteří měli pod palcem kuchyni.

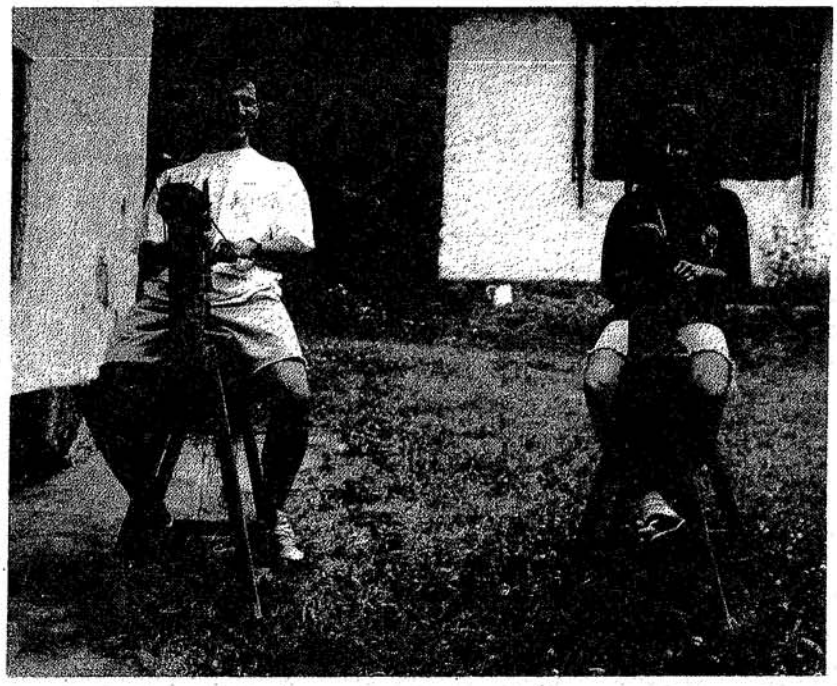

„Turf", o kterém se bratr Jaromír ve svém příspěvku nezmínil vyhrála Markéta (znalci již vědí)

Zbytek dne probíhal ve znamení konzumace: z jahod a drobných přísad se namíchalo značné množství mysl bystřících nápojů, pekly se jahodové palačinky, vařily jahodové knedlíky, jedly se jahodové dorty, cucaly jahodové bonbóny, dělaly se bubliny z jahodových žvýkaček, pily se další jahodové blivajzy *(To jsem neslyšel! - pozn. Bartoloměj)* a vrhaly růžovoučké jahodové šavle *(Nehorázná lež! - pozn. Bartoloměj)*. Bártn veřejně potupil a vylil na zem litr propašovaného pomerančového džusu. Do toho se vsunula jahodová štafeta, ve které excelovat můj malý bratranec, z jehož originálních předávek se dělalo blivno i těm otrlejším (uznání patří Markétě, která předkousanou jahodu z jeho umatlaných úst pozřela bez hnutí brvou i žaludku). Pak se hrály zahradní mini pičky mezi stromy a soutěž v hodu diskem na kropáč a kačera. Aplaus patřil Lubošovi, jehož přesné zásahy zničily nejméně pět disků. Pak se zpívaly církevní chorály, z reproduktorů pěl Jim Čert a když krev s toxiny vytvořila v organismu rovnovážný stav a soudnost se vytratila šlo se pár přeživších vyplavčit na Chobot. A opět bylo vidět, kdo jak konzumoval a kdo si nechal rezervy: zatímco Dave, Mezsány i Kóťa a Bártn si v ledové vodě s chutí zaplavali, já jsem je moudře pozoroval ze břehu (to že bylo v rybníku koupání pro únik močůvky zakázáno tou dobou nikdo nevěděl).

Druhý den se už jen dojelo, co zbylo a přenesla se hromada kamení. Koho zajímá, jaké to je tlumit na prsou přihrávanou žulovou kostku, zeptejte se Lulu.

A pak, protože už nikdo nemohl vydržet bez slaného rohlíku, se párty rozpustila a jelo se domů k maminkám a do jiných detoxikačních center.

zapsal sv. Jaromír z Písku

PROFIL

Je cholerik!. Je to i ženáč, dokonce i lékař a překvapivě i otec dvou dětí a majitel dvou psů. Má ženu Kláru, dům, dvě auta, velkou zahradu, kozu a dnes možná i ovce. Občas mě fest s... Na druhou stranu musím říct, že neznám frisbijáka, kterému by srdce bušilo pro frisbee víc. Jak všichni asi tušíte, jmenuje se Honza Hanousek - říkáme mu Hanýsku, doktore, Haný (jen Libor), debile (jen já), ale máme ho celkem rádi. Ostatně kdo byste měl zájem o to Honzovi pomoci, není problém - každoročně se koná několik víkendových akcí na jeho skromném pozemku - výstižně nazývaných GULAGY (Klára moc dobře vaří!). Rozhovor, který následuje jsme s Honzou dali dohromady na soustředění v Bezně, konkrétně, v již několikrát zmiňované osvěžovně U pavouka. Jelikož je už od začátku existence ČAF jejím prezidentem, položil jsem mu podobné otázky jako minule Tomášovi - prezident jako předseda.

Kdys poprvé slyšel o frisbee?

Poprvé v roce 89 od Američana Freda Abrahamse, který bydlel u mé spolužačky z medicíny. Spolu jsme si házeli, potom Fred odjel z Prahy, z ničeho nic se vrátil, asi za půl roku a zavolal mi, bylo to v zimě a zeptal se mě: „Půjdeš dneska hrát frisbee?", a já řekl, že budu, tak mi řekl, abych přijel na Strahov do haly. Tam se hrálo, byli tam ti, co jsou dneska většinou Pd.

A tohle, to už bylo v tom dvaadevadesátým?

Jo, to bylo dost brzy, devadesátdva, to mohlo bejt.

Co soudíš vůbec o frisbee u nás, o jeho vývoji a tak?

Můžu mluvit jen o Ultimate, protože nic jinýho pořádně neznám, Ultimate je to nejlepší, co jsem kdy potkal. U nás se rozvíjí pomalu se spoustou dětských nemocí, ale určitě kráčí směrem dopředu - k lepším cílům.

Teď se přímo nabízí otázka: Co ty a Bowle?

Já nevím, jestli Bowle ještě existujou. Po těch třech letech, co se snažím, už nemám sílu je nutit, aby trénovali, nutit je, aby jezdili na turnaje, prosit je, aby mi zaplatili za benzín a já nevím za co. Takže okolo mě jsou tři dobrý hráči, se mnou jsme čtyři, a to není tým. O těch ostatních nevím a nemám chuť se je pokoušet rozhejbat. Pokud by sami začali trénovat, tak se k nim velice rád přidám, ale zkoušet to znovu je pro mě velká ztráta času.

Mám to tedy brát tak, že s Bowlí úplně končíš?

Nekončím, ale oživovat už ten tým nebudu.

Co si myslíš o zavedení rozhodčí do frisbee?

Pokud se to stane, tak já už u toho nebudu.

Jak se díváš na „Skandinávskej přístup" k frisbee, k trénování, ke hře, a podobně?

Určitě je to způsob, který vede k výborným výsledkům v dané situaci - ať už jde o obrovskou členskou základnu, finanční a technické zázemí, prostě vede to ke skvělým výsledkům. Já sám Skandinávce nijak zvlášť rád nemám, nemám rád ani jejich hru, ani jejich přístup, k různejm věcem - znovu musím říct, že kdyby se v Čechách hrálo frisbee jako ve Skandinávii, tak já bych u toho nebyl.

Teď trochu do historie - zaslechl jsem, že ses snažil o výrobu našich, českých disků. Jak to vlastně bylo?

Musím říct, že to byl opravdu velký propadák, spolu s Tomášem Miřičkou a jeho brachou Alešem, kteří hráli frisbee před asi tak třemi lety, jsme se pokusili s jednou brněnskou firmou vyrábět disky u nás. Složili jsme každý 33.000,- korun, dohromady 100 a ta firma nikdy nevyrobila disk, který by byl schopný letu. To co udělali nebylo dotažený do konce a odmítli dál spolupracovat, takže to pro nás tři skončilo velkou ztrátou. Když se pokoušíme s nima spojit, a na základě smlouvy, kterou máme, je požádat o to, aby nám peníze vrátili, tak dělají, že nemají čas, prostě sé vyhejbaj kontaktu s náma, takže to je asi prohraný. Ta motivace u mě byla převážně pokus o to zainvestovat peníze správným směrem, částečně taky samozřejmě pomoct frisbee u nás a ani jedno, ani druhý se nepovedlo.

Objevili se disky asi za čtyřicet korun, myslíš, že to není ta vaše práce?

Bojím se, že jo.

Teď jsme vlastně na jakémsi reprezentačním soustředění, které mělo vyústit účastí České repre na mistrovství Evropy v Anglii. Bohužel se nejede nikam, chtěl bys k tomu něco říct?

No, velice mě to mrzí. Do Anglie bych jel rád, mám k ní poměrně vřelý vztah, snažil jsem se proto udělat co jsem moh, aby sme tam nakonec jeli. Podařilo se mi dokonce získat jakousi slevu pro náš národňák, za cenu jistých ústupků z naší strany a za cenu drobné ztráty komfortu. Snažil jsem se připravit soustředění, který by nám něco dalo - nakonec místo pětadvaceti nadržených frisbijáků jich přijelo deset, nadržených středně, takže už tady bylo jasný, že z toho nic nebude. Mrzí mě to, ale jsem realista a vím, že bychom tam žádný velký výsledek neuhráli. Takže zas tak velká ztráta to samozřejmě není.

Vidíš konkrétně v něčem důvod proč teda ne?

Konkrétně ne, mohlo by se říct, že to jsou peníze, ale já myslím, že to peníze nejsou, řekl bych, že u nás chybí dostatečné množství dobrých hráčů, aby mezi nimi panovala konkurence a velká chuť se servat o to místo v národňáku. A když se na to podívám, tak mezi námi co jsme v tak zvané reprezentaci, je poměrně málo nových nadupaných mladých kluků - dali by se spočítat na prstech jedné ruky - a to bohužel je obrazem frisbee u nás. **Mám pocit, že frisbee u nás stagnuje, dokonce bych si dovolil říct, že místy lehce couvá. Máš nějakou teorii co s tím?**

Velice složitý, pro mě. Vysvětlím proč. Já bych byl sám pro sebe tajně v duchu docela nešťastný, kdyby se frisbee stalo masovým sportem, kdyby to hráli úplně všichni, bez ladu a skladu, protože si myslím, že by se z toho stal druhý fotbal. To znamená - nehráli by tam lidi, který to strašně baví a který maj rádi tu atmosféru okolo toho, ten SPIRIT, kterým nechybí rozhodčí atd. Ovšem tohleto, co jsem řekl, není cesta k rozšíření členské základny a k zlepšení té absolutní špičky. Takže jakési kompromisní řešení by bylo, kdyby se každý existující klub snažil nabalit na sebe dalších dvacet, třicet lidí, a těm vtisknout to svoje poselství. Všechny kluby, které u nás existují mají výborný spirit, výborně chápou o co jde a nechtěj o to přijít. Takže kdybychom my, co tady jsme se ztrojnásobili a udrželi pod svými křídly ty nový, do té doby než oni pochopí, o co jde, tak by nás rázem bylo víc. To je asi moje představa, kterou považuju za ideální, ale jistě by k lepším výsledkům vedl způsob Skandinávců - narvat do toho peníze, úsilí, placený manažery, placený funkcionáře a trenéry, kteří by objížděly, lanařili, sháněly, kupovali hráče, prodávali hráče, ale opakuju, to bych já byl už někde jinde.

Existují dva názory na Českou ligu - jedni tvrdí, že liga nemá skoro vůbec smysl, že je lepší jezdit po zahraničních

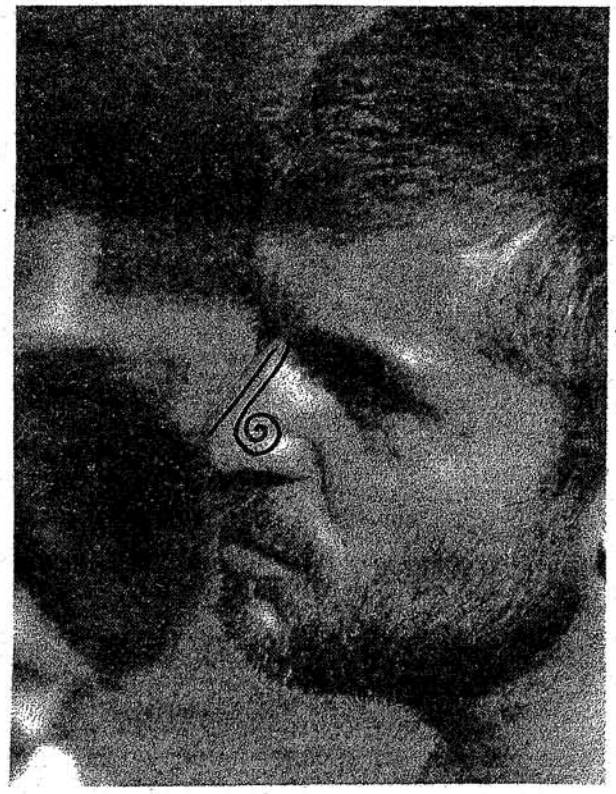

Předseda ČAF a jeho nové Tatoo - budoucí Novozélanďan

turnajích, druzí tvrdí, že liga jednoznačně smysl má i přesto, že její úroveň celkově není až tak velká - většinou je dopředu jasné, jak to dopadne. Plus, mínus se pořádná hra točí kolem tří, čtyř týmů. Myslíš, že má smysl ligu i nadále udržovat?

Ligu hrát musíme. Ne kvůli nějakýmu Ministerstvu školství nebo papírům, ale proto, aby se pravidelně hrálo, aby bylo několik styčných bodů v sezóně, které všichni seriózní hráči považují za povinné. Ale, abych mluvil za sebe, ani mě jezdit na ligu nebaví. Nebaví mě proto, že z těch řekněme pěti, šesti zápasů, v našem případě, v případě mého klubu Bowle, maximálně dva, obvykle jenom jeden, kde se dá vyhrát, nebo prohrát. Všechno ostatní můžu říct v pátek odpoledne, jestli vyhrajeme nebo prohrajeme a tudíž jestli má pro nás význam je hrát, jedině snad z hlediska tréninkového. Takže ve zkratce - liga smysl má, musí být, i přes to, že mě konkrétně moc nebaví.

Jak jistě většina z nás ví, seš jako jeden z mála frisbijáků ženatej, jak se ti daří skloubit osobní život, práci a frisbee dohromady?

Dobře jsem se oženil, tak to není problém.

A v práci problémy taky nedělaj?

V práci se na mně dívaj jako na divného tvora, a...a mně to vůbec nevadí, já patřím sem.

Toť nejspíš vše, takže díky za rozhovor.

Taky.

Co mě zaujalo na Eurodiscu...

Eurodisc (eurodisc@ira.uka.de) je mezinárodní diskusní fórum příznivců sportů s létajícím talířem. Dnes se vám dostává do rukou první pokus o výtah toho, co mne v nedávné době nejvíce zaujalo.

Vše začalo 27. června mailem jakéhosi Tima O'Learyho(USA):

...Již 5 let slyším zprávy o nové soutěži v Ultimate, která vznikla ve Wilmingtonu, Severní Karolína.

Tato liga se nazývá NUA (National Ultimate Association). Největším rozdílem oproti tomu Ultimate, který my známe, je přítomnost rozhodčích. Má i několik odlišných pravidel, jako offside, dvoubodové góly atp., hlavně se však v pravidlech vyskytuje termín osobní faul, technický faul, úmyslný faul a tresty za ně.

Spojil jsem se s několika lidmi, kteří se této ligy účastní, a zeptal jsem se jich, jak se jim tento "Ultimate" zamlouvá: "Je o mnoho lepší. V tom je budoucnost našeho sportu"...

Následně se na síti rozpoutala doslova vřava. Jedna z prvních reakcí od Kevina (GB) zněla:

...Co má tohle co dělat s Ultimate? Společného to má jen to, že se používá létající talíř. Vemte jeden prima sport, přidejte k němu 6 rozhodčích a kupu pravidel, aby měli co dělat, povolte fauly tím, že za ně určíte tresty a vyřaďte ženy z open týmů. Uvidíte, co z toho vzejde. ..

Jako jeden z prvních se ozval také námi známý Novozélanďan, hrající v Maďarsku (známe ho z Prahy i letošních Budějic) Dylan Cooper:

...Timův mail je pro nás všechny velmi důležitý k tomu, abychom neztratili kontakt s tím, co se děje s naším sportem v zemi, odkud vzešel a kde se nejvíce hraje...Osobně si nemyslím, že by se NUA mohl uchytit v Evropě, ale kdyby ano, byla by to katastrofa...

Další pisatel (USA) píše:

...S Ultimate to má hodně co dělat. Nehledě na nekonečné diskuse o tom, zda Spirit of The Game stále ještě vůbec existuje, je nutno uznat, že NUA je v USA asi nejdynamičtějším odvětvím frisbee. Dále, neměli bychom se bránit diskusím o nových pravidlech, obzvláště na eurodiscu.

Ian Stebbing, GB:

...Plně souhlasím s Kevinem. NUA byla založena hráči z Wilmingtonu, kterým se nepodařilo změnit stávající pravidla Ultimate a nečistou hrou postoupit do finále americké ligy. Je pravda, že mnoho lidí si myslí, že v NUA je budoucnost Ultimate. Je to hra, která spíše odpovídá americkým hodnotám a postojům. Podívejte se na US basketbal: to je také bezkontaktní sport, ale je to interpretováno zcela jinak. Například úmyslný faul, který zabrání pronikajícímu útočníkovi v tom, aby dal bod, je považován za dobrý a přijatelný prostředek...

Další mail přišel od jednoho z nejdéle hrajících lidí v Evropě, veterána Sama Neilsona (GB):

...Evropské reakce na Timův mail mne uklidňují a znepokojují zároveň. Je příjemné, že většina z nich si nedovede představit, že by se něco jako NUA v Evropě příliš rozšířilo. Ukazuje to, jak moc si evropští hráči cení Spiritu. Co mě znepokojuje je falešný pocit bezpečí, že to by se v Evropě stát nemohlo. OMYL. Prakticky všechny změny pravidel Ultimate vzešly z USA a chceme-li hrát Ultimate na mezinárodní úrovni, musíme se zajímat o to, co se zkouší v zámoří. Sleduji soupeření NUA s Ultimatem reprezentovaným UPA (Ultimate Players' Association, USA) již delší dobu a mou hlavní připomínkou je, že NUA využívá (zneužívá) název Ultimate. Navrhuji, aby se proti tomu UPA ohradila a NUA zvolila jiný název pro svůj sport. Pokud se jim podaří získat pozornost masmédií a sponzorů, mohlo by to prospět i opravdovému Ultimate a těm, pro které je čistý Spirit tak důležitý...

Z Finska přišel tento mail:

...Nesouhlasím s Dylanem. myslím, že v Evropě je mnoho hráčů, kteří by chtěli hrát Ultimate na poněkud soutěživější úrovni a tedy i s rozhodčími. Tedy totéž, o co se snaží NUA v USA. Nebudu se vyjadřovat k rozhodčím. Myslím, že NUA se pokouší také o další dobrou věc, a tou je experimentování s pravidly. Žádná pravidla nejsou bez chyb a proto musí podléhat evoluci. Lidé kolem Ultimate se dělí do tří skupin: pro některé je to sport, pro některé společenská záležitost a pro některé životní styl. Proto také mají různí hráči různé názory na zásadní věci...

Další mail je kopií popisu zápasu NUA z www <http://localsonly.wilmington.net/~wagensel/index1.htm>

...Velmi často přerušovaná silová hra dvou silných a agresivních týmů, PCS Wilmington a New York. Zpočátku vedl Wilmington, pak se však N.Y. dotáhl. Rozhodčí se zdají být v této hře zcela na místě až do chvíle, kdy propuká hádka. Následuje udělení 5 technických faulů, ale žádná vyloučení. Rozhodčí říká, že nebylo možno nikoho vyloučit, protože nezachytil prvotní příčinu hádky...

Za všechny jeden mail z Německa odpovídá finskému hráči:

...Ville: záleží na tom, co si kdo představuje pod pojmem "soutěživější". Myslím, že pro větší soutěživost můžeš vždycky zlepšovat hru svoji nebo svého týmu, nebo taktiku. Nemusíš kvůli tomu měnit pravidla. Souhlasím, že ani pravidla Ultimate nejsou dokonalá, v jednom se ale liší od všech ostatních sportů a to z něj dělá tu nejlepší hru, jakou známe: Spirit, pravidlo číslo 1. Zkusme přilákat více hráčů a sponzorů právě vyzdvihováním Spiritu, ne jeho popíráním. NUA možná dosáhne tohoto výsledku rychleji, protože je to více "akční" hra, ale jsou to ti sponzoři a hráči, které chceme? Podle mne NE...

A poslední citace:

...Kdosi položil otázku, jestli hrajeme Ultimate kvůli disku, Spiritu nebo něčemu jinému. Pokud jde o mne, je to celá řada důvodů: umění hodit talířem, spirit, fyzická náročnost, rybičky, přátelé, které jsem při Ultimate našel a udržel. Nezačal jsem hrát Ultimate kvůli Spiritu, ale je pro mne velmi důležitý. Již několikrát zaznělo, že je možné udržet Spirit jak s rozhodčími, tak bez nich, myslím si ale, že na nejvyšší úrovni, kdy je už v sázce hodně, je to snazší s rozhodčími. Copak jsi nikdy v zápalu boje nezahlásil nebo nezpochybnil něco, čeho jsi později litoval? Já ano. Shrňme to: 1. Spirit je hezký ideál, ale lidská nátura s ním občas bojuje. 2. Ultimate znamená pro různé hráče různé hodnoty.

Toto byl malý průřez jednou velkou debatou. Není reprezentativní, snažil jsem se vybrat zajímavé a kontroverzní názory. Ujišťuji vás, že 90 % mailů zdůrazňovalo význam Spiritu a zatracovalo NUA, rozhodčí a občas také všechno americké. Nechtěl jsem citovat desítky obdobných a poněkud konzervativních názorů, třebaže můj vlastní se od nich neliší.

- HH -

Sportem ku zdraví

Všechno to začalo velmi nevinně. Byla jsem se minulý rok podívat na mezinárodním turnaji na Bohemce. Hra se mi líbila a byla jsem jí nadšena. Pak jsem se v létě byla podívat na pár tréninců a nadšení mě neopouštělo, i když mi to lítalo všelijak. Až na jednu věc. To běhání. V životě jsem nesnášela běhání a teď takovýhle sport, kde rychlost a vytrvalost je jedna z nejdůležitějších věcí. Poslední týden v srpnu jsem se zúčastnila soustředění. Nadávala jsem až to hezký nebylo, protože neustále pršelo, my měli s Ilonou takový „spešl" stan (horský), kam teklo úplně ze všech stran, nejvíce však ze spodu. Trénovali jsme až z nás lilo, jak by ne, když lilo jako z konve. Mé netrénované tělo se po dvou dnech nemohlo vůbec hýbat. Měla jsem takové super botky, které klouzaly skoro jako brusle a taky ty puchýře až skoro do krve - nic moc, ale říkala jsem si, že účastníci pochodů na tom byli hůře.

Hned po tomto týdnu jsem byla přemluvena, abych jela na turnaj do Čestlic. Bránila jsem se, že to budu hrát poprvé a hned utržím ostudu. Byla jsem poučena, že na turnaji se to nejlépe naučím, a jednou že začít musím. Je to skutečně tak, zvláště když mě laskavé obecenstvo vždy nasměrovalo na správnou stranu. Tak jsem začala.

Právě na tomto turnaji došlo k prvnímu osudnému střetu. Ačkoliv je frisbee bezkontaktní hra, já jsem se střetla se svým spoluhráčem, když jsme se oba obětavě vrhali po disku. Zpočátku jsem si říkala, že to nic není a přes nevolnost a bolesti hlavy jsem nikam nešla. Když však tento stav trval asi 14 dní, rozhodla jsem se dojít si k doktorovi. Po ujištění, že opravdu nemohu být těhotná, mě poslali na ortopedii. Pan doktor mi naordinoval slušivý límeček a klid 14 dní. Čtrnáct dní jsem tu ohavnost nosila. Po týdnu nenošení začalo však zase vše znovu. Zase ohavný límec a klid 14 dní. Když zas však uběhl týden a žádné změny, změnila jsem lékaře. Ten absolutně nemohl pochopit o co se jedná i přes mé snažné vysvětlování, co to je za hru. Nakonec mi do lékařské zprávy napsal (nevím jak k tomu došel), že jsem byla několikrát udeřena diskem. No, ale vyléčil mne úspěšně.

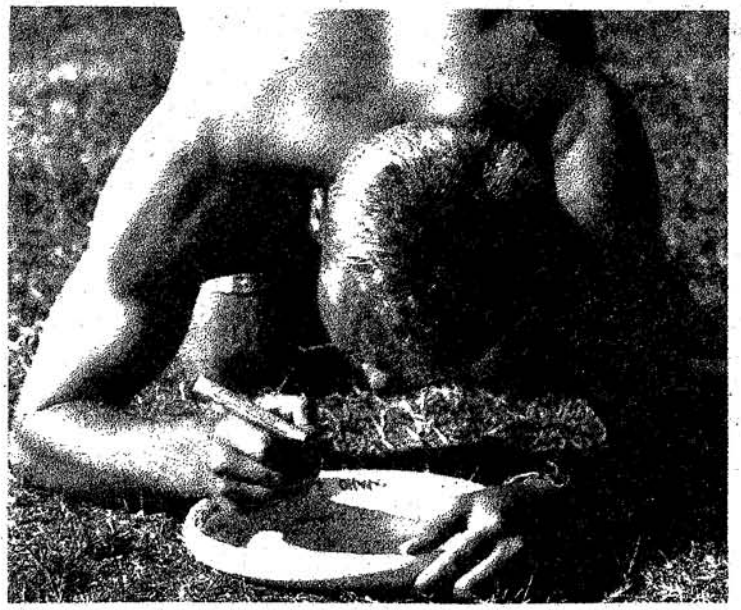

Sladká Lenko... ♥

Je mi trapné započítávat sem modřiny na rukou a odřená kolena a lokty z tréninků a hlavně z turnaje v Chomutově. Pravda, člověk s tím moc parády v krátkých šatech na maturitním plese nenadělá. Tatínek prohlásil něco v tom smyslu, že holčičky z první třídy jsou oproti mě hadr.

Když jsem se konečně ze všeho vyzdravila, byl tu mezinárodní turnaj na Bohemce. Doma bylo kázání ohledně mého zdraví a mé šikovnosti, že jedem na hory a tak dále. Slíbili ale, že se přijdou podívat. Dokonce i babička. Ráno jsme ještě vesele vytírali halu, zpívali národní písně a já netušila, že si dnes moc nezahraju.

Pražská sedma (zastupovali jsme tým který nepřijel) nastupovala asi jako třetí nebo čtvrtá. Prvních deset minut uběhlo v pohodě. Pak jsem však tak horlivě bránila, že jsem musela prudce zabrzdit, abych zas nenarazila. Náraz nepřišel, zato to trochu křuplo. Říkala jsem si, že to bude v pohodě, ani jsem nezařvala. Když jsem se však nemohla pořádně postavit, raději jsem se odbelhala chladit si modrající se kotník do ústraní. Tak tenhle zápas jsem nedohrála.

Začala jsem hrát až odpoledne, protože měli přijít naši. Kotník jsem měla důkladně vyvázaný. Když jsem spatřila rodičovstvo, tak jsem se snažila hrát ze všech sil. Moc to ale nešlo. Když jsem si šla pak k nim sednout, dostala jsem vynadáno, že si vyberu vždycky někoho velkýho na bránění, že se špatně orientuji ve hře a hlavně, že běhám pomalu. Naznačila jsem, že jsem si tak trochu zvrkla kotník, ale ne moc abych nedostala vynadáno. Byla jsem poučena, jako předtím někým jiným, že to nic není, když můžu běhat. Pak mi tatínek řekl, že bych asi měla opravdu začít běhat (byl zásadně proti čtvrtečním tréninkům).

Babička mi pak doporučila, abych s tímto sportem přestala, protože viděla jednu dívenku, jak jí ten disk prolétl těsně kolem očiček.

Docela jsem si odechla, když odešli. Stále jsem si říkala, že to bude v pohodě, ale pak jsem byla šťastná, když mne jeden dobrodinec odvezl domů autem. Pro druhý den turnaje jsem byla naprosto nepoužitelná, protože jsem ráno nemohla vůbec chodit. Na doporučení jsem šla na pohotovost, to jsem si dala. Pan doktor se mi na to kouknul a poslal mě na rentgen. Chystala jsem se odejít po svých, ale pan doktor mě doslova sprdnul, že jsem se zbláznila, že to musí být v absolutním klidu a ihned mě posadili na invalidní vozík., kdyby tak věděl, že jsem s tím včera ještě hrála! Když mě tak vezli chodbou mezi motolskými pavilónky na rentgen, ocenila jsem sice, že mám horskou dráhu zadarmo, tentokrát bych však ocenila jít po svých.

Pak mi to prskli do sádry a mě bylo jasný, že na hory nikam nepojedu, protože 14 dní to asi nespraví. Nakonec jsem se sádrou tahala měsíc, tu smradlavou věc, co mi na to dali potom, škrobák, to ani nepočítám.

Doma mi tatínek řekl, že mám s tímto sportem definitivní konec, ať si vyberu něco jiného, třeba šachy. Jenže na to já nemám buňky, a jak se znám, dokázala bych si věží vypíchnout oko.

Po nějakém čase ho to naštěstí přešlo, a jednou když jsem si šla jenom zaházet, mi nabídl, že mi koupí skafandr. Měla jsem to přijmout, to se vždycky hodí.

Od té doby se mi nic nepřihodilo, tréninky pro mě totiž nejsou tak nebezpečné, ale stejně rodiče div neskáčou radostí, když se vrátím bez újmy.

S napětím jsem očekávala jak dopadne turnaj ve Skutči. A světe div se, tentokrát jsem to nebyla já, kdo se zranil. Pokládám to za své osobní vítězství. Frisbee zdar!!!

- Kateřina -

KECY ? HECY ?

Burton: „...si myslíš, že jsem takovej blb, abych si koupil dvě stejný, frisbijový trička?" (28.6.'97 - Budějce) ♦ **Dejf: „...a Hanous se stěhuje na Novej Zéland." František: „Sám, nebo s celou rodinou?"** ♦ M&J si házejí ...po třetím nechyceném disku - Mezsány: „Ty jdeš večer na koncert?" Jarek: „Ne, proč?" Mezsány: „No, že se učíš tleskat!" ♦ **Ruda: „Mají nějakej význam ty šňůrky na těch bídiskách?" Jarek: „Jasně, to jsou hodnosti, jako v karate!"**



Veliký František skrývá za perleťovými knoflíčky veliké tajemství

...á hacky sacky

Aby si snad někdo nemyslel, že se hraje jen tak a, že stačí do něho sem tam kopnout, uvádíme něco z pravidel IFAB (= The International Footbag Advisory Board → těleso, které řídí všechno kolem sportu; něco jako Mezinárodní poradní výbor). IFAB je organizace tvořená hráči a dalšími členy v oblastech, kde se hraje . Každý rok je IFAB svolána po světových šampionátech, aby zvážila a přijala změny pravidel sportů. Knihu těchto pravidel pak i vydává a my z ní budeme postupně vybírat nějaké kusy pro Vás.

Tož nejdříve obecně - abychom si uvědomili, jak to mají promyšlený (podobně jako u frisbee).

SPIRIT PRAVIDEL

- sporty jsou tradičně založeny na sportovním duchu, který přenechává zodpovědnost za fair play na samotných hráčích. Soutěživost je podporována, ale nikdy za cenu ztráty vzájemného respektu mezi hráči, věrnosti k dohodnutým pravidlům, ani za cenu pravé radosti ze hry. Zodpovědnost za udržování Spiritu zůstává na každém hráči.

TURNAJE

- Hráči by se měli účastnit jedné nebo více disciplín na turnajích, které pořádá IFAB.
- Vstup je za vstupní poplatek.
- Turnaj by měl být pořádán turnajovým ředitelem, který by měl mít o všem přehled.

ROZDĚLENÍ (KLASIFIKACE) HRÁČŮ

- v zájmu soutěže by hráči měli být rozděleni podle věku, pohlaví a úrovně schopností:
  - OPEN - všichni hráči, kteří nejsou v jiné skupině
  - ŽENSKÝ - překvapivě přístupný jenom pro ženy; skupina nemůže být dále dělena podle věku
  - NOVÁČCI - pro ty, kdo ještě nikde na turnaji nehráli
  - STŘEĎÁCI - už mají nějaký zkušenosti, ale ještě nejsou na úrovni OPEN
  - POD 12 - komu ještě nebylo 12 let
  - JUNIOŘI - ti, kteří v roce turnaje neoslaví svoje 18-tiny
  - MÁSTŘI - komu už bylo 35, ale ještě ne 45
  - VELKÝ MÁSTŘI - mezi 45 a 55 lety
  - VELKÝ MÁSTŘI SENIOŘI - pro ty , kterým v roce turnaje už je 55 let

TYPY SPORTŮ

- FOOTBAG CONSECUTIVE („následný")
- FOOTBAG NET (přes síť)
- FOOTBAG GOLF
- FOOTBAG FREESTYLE



POUŽÍVANÉ PRO HRU

- musí být přibližně kulovitého tvaru, musí mít měkký, ohebný povrch, musí být plněný volnými kuličkami, musí mít průměr v rozmezí 2,54 - 6,35 cm a váhu v rozmezí 20 g - 70 g.

DISKVALIFIKACE

- šéf turnaje může diskvalifikovat hráče z nějaké disciplíny nebo z celého turnaje, pokud je jeho chování násilné, obscénní, hrubé nebo nelegální a obtěžuje ostatní hráče, podvádí nebo se snaží nepoctivě získat výhody pro sebe či nevýhody pro ostatní proti pravidlům.

- Jitka -

HODINY BIJÍ

srpen 1/3 Sarnen (CH)
Summer pick up tournament
kontakt Marco Durrer
madu@redis.ultimate.ch

srpen 2/3 Ebensee (A)
KTB - ULTIMATE
kontakt Markus
a8540586@unet.univie.ac.at

srpen 04/10 Kuortane (SF)
Flying Disc World Overall Championships
kontakt Seppo Nieminen
seniemi@kauha.kauhajoki.fi

srpen 9/10 Sovinky
2. ligový turnaj
kontakt Hanous

srpen 11/12 Lahti (SF)
Festival Program of the World Games
kontakt Seppo Nieminen
seniemi@kauha.kauhajoki.fi

srpen 16/17 Ross-on-Wye (UK), Ross-on-Wye Ultimate

srpen 16/17 Darmstadt (D)
Ultimate fun t'ment - pick-up
kontakt Frank
franke@dik.ma

srpen 23/24 Rostock (D)
Beach Ultimate
kontakt Jörn Hameister
joern.hameister@stud.uni-rostock.de

srpen 24/30 Street (UK)
EUCC '97
kontakt Papá
filandr@feld.cvut.cz

září 6/7 Karlsruhe (D)
Savage Seven

září 13/14 Freiburg (D)
10th MischMasch
kontakt F rank
rittinger@informatik.uni-freiburg.de

září 20/21 Budapest (HUN)
5th Annual Hat Tournament
kontakt Tanya
munroetr@ceu.hu

KONTACTY

Česká asociace frisbee + Pd
Mgr. Jan Filandr
KTV FEL ČVUT
Technická 2
166 27 - Praha 6
filandr@feld.cvut.cz
02-89 32 55

3SB
Ing. David Novák
Haškova 20
370 04 - České Budějovice
szulpcb@mbox.vol.cz
038-347 29

Bílina
Ing. Radomil Zdeněk
5. května 274/56
418 01 - Bílina
r.zdenek@samo.cz
0417-925 474

Bowle
Mudr. Jan Hanousek
V uličce 80
294 29 - Sovinky
ch-han@comp.cz
0326-95 594

Prague Lions
Jiří Mejdrech
Doubravická 1308,
140 00 - Praha 4
02-791 78 56

SK 92 + Krvinky
Vítek Grigartzik
P.O.BOX 12B
430 05 - Chomutov
0602 424 102

Bosorky
Renáta Šubertová
Majora Šulce 3852
430 01 - Chomutov

SPLT
Martin Husák
U nových domů 527/1 II
140 00 - Praha 4

Terrible Monkeys
Bc. David Průcha
Penzion Malešice 620/1
Počernická 524
100 00 - Praha 10
libca@sh.cvut.cz
02-67 16 28 44

Juggers
Břetislav Daněk
Ve svahu 425
793 26 - Vrbno pod Pradědem
0646-75 192

Pražská 7
Libor Saifft
Ulipy 25
155 00 - Praha 5
02-30 17 818

ZÁŘIJOVÁ - PAST
Chrustenice,
Sovinky,
Ebensee,
Rostock,
Jazykový koutek
Dr. Slámy,
Footbag, Profil
a spousta
dalších
informací

V srpnu Past nevyjde!

Měsíčník Sportovní

PAST

skóre 4:4 září 1997 15 Kč (předplatné 10 Kč)

SEN

Ve čtvrtek, před turnajem v Rostocku, jsem měl sen.

Zdálo se mi o plážovém ultimate, o slunci a bezvětří, o 150 holkách s disky v rukou, o čistém moři bez potvor, o pivu zadarmo, o pohodě, kterou zažiji s přáteli, jež to baví alespoň tak, jako mě. Do této chvíle jsem si ten sen náramně užíval, protahoval jsem si ho a lebedil si. Zkusil jsem zajít dál. Zdálo se mi o párty s živou kapelou, o lodích na obzoru, o smějících se raccích, o našem spiritu. „Je to málo?", říkal jsem si. „Ještě ti to nestačí? A co vám?" Zašel jsem ve svém snu ještě dál. Zdálo se mi o naší bezchybné hře. Zdálo se mi o finále. Okamžitě jsem se probudil celý zpocený a s děsem v očích. Mám trému. „Je to jen sen a ten nemá se skutečnou budoucností nic společného (alespoň v mém případě zatím nikdy neměl)", utěšoval jsem se. Vybavilo se mi letošní finále Pražského Jara, jak jsem po každém bodu soupeře zahanbeně přecházel na druhou stranu hřiště. V takové situaci se nevědomky zaměstnávám zbytečnými úkony (3x úprava trenek, 5x podrbání na obličeji, volná kývačka kontra strečink, 2x utírání potu z čela a zpocených rukou do trička, sklopená hlava, nejistá koordinace pohybů...) a špatně se soustředím. Představa něčeho podobného, ale před dvojnásobným počtem lidí v Rostocku, mě, nedivte se, trochu poděsila. Ne však samozřejmě natolik, abych naši hru úmyslně kazil.

V neděli cestou domů jsem si uvědomil, že se mi ten sen změnil ve skutečnost. Publikum bylo bezvadný. Moje tréma byla menší. A tak jsem dospěl k závěru. Buď jsem byl klidnější proto, že jsem vypil před utkáním dva Red Bully, anebo proto, že je moje tréma přímo úměrná počtu odehraných finálových zápasů. Ve druhém případě mám naději, že se časem zbavím nepříjemného tiku v levé ruce a ten forhend konečně hodím.

Dave



ČAF A BOWLE INFORMUJE

Výsledky 2. ligového turnaje v Bezně, 9.-10. srpna

1. 3SB
2. Prague Lions
3. Prague Devils
4. Bowle
5. Pick-up
6. SPLT
7. SK 92

Spirit of the Game: Prague Lions

Golf: Jarek Sláma a Dany Hokeš shodně pare +8. Gratulujeme.
Pivo: vítěz není znám, dohromady jsme však vypili 400 piv.

Náklady turnaje a startovné:

Hřiště:	10.000 Kč
Snídaně:	700 Kč
Večeře na party:	1.300 Kč
Kapela:	600 Kč
Pronájem pípy:	100 Kč
Celkem:	12.700 Kč
- dotace od Bowle	1.000 Kč
- dotace od ČAF	1.500 Kč
	10.200 Kč

Poplatek zaplatilo 52 hráčů x 200 Kč = 10.400 Kč. Podíváme-li se na mezisoučty pozorněji, zjistíme, že nám Bowle a ČAF zasponzorovali party i s kapelou a se špízy a že hráči tedy platili pouze za hrací plochu. Vzpomínejme na Bowle a jednou i ČAF v dobrém.

7 On Line - otázka?

Myslíte si, že vzhledem k nízké účasti by se ligové turnaje neměli v příštích letech odéhrávat o prázdninách, nebo bychom naopak měli vydržet a zvyknout si na to, že léto je pro Ultimate jako stvořené? - HH -

PAST
frisbijový měsíčník
Redakce
Dejt
Bartoloměj
Spolupracovali
Jíťa (Pd)
Kristina (3SB)
Markéta (TM)
Katerina (P7)
Rudka (Pd)
Libor (Td)
Šaky (PL)
Honza (BW)
Jarek (Pd)
Larry
Rumun
Kamila
Honza
Foto
Louskáček Hustilka (TM)
Redakce děkuje
pan Koťa, Wacki, Larry
naše emajlová adresa
janekb@usa.net
naše majlová adresa
Jan Bechyně
Drahobejlova 37
Praha 9, Libeň
190 00
tel. 24 81 05 02, linka 221

tiskne FASTPRINT
náklad 100 ks
vychází 29.9.1997

OPsaCH: **1.** *úvodník - sen;* **2.** *ČAF A BOWLE informuje, redakce, 7 on line - otázka, OPsaCH;* **3.** *papá, chrustenice '97;* **4.** *bartoloměj, ☞•●♋❖♏■♏➔↑&* ☜☎, *pokr. chrustenice;* **5.** *kristina, bezno - jak to viděli lyžoni;* **6.** *renatka, pokr. bezno;* **7.** *dave, bezno - jak to viděli opičky;* **8.** *jarek, pokr. bezno;* **9.** *mezsány, profil;* **10.** *pokr. profil;* **11.** *pokr. profil;* **12.** *h hanousek travel, ebensee;* **13.** *pokr. ebensee, došlo před uzávěrkou, kousky;* **14.** *haki suck, ...á hacky sacky;* **15.** *kecy? hecy?, co mě zaujalo na eurodiscu;* **16.** *hodiny bijí, kontacty, říjnová past*



7 On Line



Důvody pro:
Krásné počasí, čas pohody a bez fotbalu, moc se netrénuje, tak aspoň hrát.
Důvody proti:
Dovolené, prázdniny, brigády a jiné nezáslužné činnosti ve vlastní prospěch, špatná komunikace s družstvem - málo nebo nikdo na tréninku.
Můj názor:
Po letošní zkušenosti a zkušenostech 3SB z let minulých (aspoň já mám ten pocit) si myslím, že by to mělo být vše ve školním roce. Tedy duben - konec června a pak září a možná říjen. Prázdninové měsíce bych věnoval mezinárodním turnajům, a to jak ve výjezdech tak i v pořádání doma. Jsem velmi ovlivněn výjezdem do Roztoku a výsledkem Pd na lize. Byli jsme totiž rádi, že jsme mohli spojit P7 s Pd, abychom mohli vůbec hrát.
Myslím že podobné starosti jako my měli i další družstva, a to nemluvím o plaváčkách z Opavy.
Pro je hlavně to, aby se turnaje pořádali celý rok a hlavně v době, kdy je relativně volno. Pokud totiž chci provozovat nějaký sport, tak si musím uvědomit, že se nemohu drzet stále mámíny sukně a brát si dovolenou v době, kdy je liga. I když vím, že ani já se toho nedržím. *- Papá -*

Chrustenice '97 aneb „Chtěl's to Burtone, máš to mít!"

Opravdu si nemyslím, že je přinejmenším vhodné, aby takový „frisbee-laik", jakým jsem já, psal do tak speciálního a výborného plátku, jakým PAST bezesporu je. (Prosím, za málo.) Pár nejmenovaných však touží po naprosto nezávislém pohledu modrýma očima a nezaujatém zamyšlení „rusovlasou" hlavou nad „oslaveneckým '97" a napjatě čekají, co spáchám! Tak tady to máte...

Po tak dlouhé době jsem schopna si vzpomenout pouze na nekončící provazy vody, řinoucí se z potemělé oblohy. Také na statisice plzáků lesních (Arion Empiricorum), jejichž zbarvení je velmi proměnlivé, lem chodidla je však vždy červenavý. Živí se rostlinnou i živočišnou potravou. Obývají louky, křoviny a vlhké listnaté lesy teplých oblastí. A už je to tady! Naprosto vhodný postřeh do frisbijáckého článku. Tak jinak.

V Chrustenicích se hrálo. Hrálo se ultimate, hrály se pičky a také se hrálo na kytáru. Všichni brali zápasy opravdu vážně a šlo jim to skvěle, myslím, rvali se jako lvi a byli zpocení, zmokli, ušmudlaní a spokojení. Ještě nějaký můj postřeh k frisbee?! Již chápu, že na talíř se nejen servíruje vepřo-knedlo-zelo, ale dají se s ním dělat i jiné věci...

Hlavním důvodem tohoto klání však asi hra nebyla. Byla to oslava. Slavila se spousta jmenin a narozenin a kdoví čeho ještě. Během neuvěřitelně krátké chviličky (tuším v sobotu večer), vzniklavelice skvělá nálada a šílený zmatek. Všichni přáli oslavencům blaho. Blaho zdravotní, finanční i blaho paní Štěstěny...

Já jsem také blahopřála několika jedincům (některým i neprávem). Rozhodně to však nebyli všichni. Tímto se mnou nepogratulovaným omlouvám a nechť laskavě věří, že jim přeji to samé, co pogratulovaným.

A co dál? Dál se třeba experimentovalo. Např. se vlastními těly zastavoval jez. Do rozbouřeného chrustenického potoka se vrhali pánové v rouše adamově (sem si komentář odpustím - raději) a dámy, sice trošku oděny, ale třikrát tolik zmrzlé. Po dobré půlhodince „štelování" zadků na splavu byl vodní živel na pár vteřin opravdu přemožen a všichni zmrzlí jako „soboli tamto" přeci jen šťastni.

Výstup na jeden z chrustenických kopců byl také velmi zajímavým experimentem. Pan doktor Jari si totiž nenechá nikdy vysvětlit, že v dubo-březovém lese maliny ke snídani neporostou, nicméně se pár nadšenců jalo devadesátistupňově stoupat. Odměnou nám maliny samozřejmě nebyly, ale alespoň jsme mezi stromy zhlédli útržky tamní krajiny. Pěkné!

Doufám, že se nikdo neurazí, když nyní vyhlásím nejlepšího hráče turnaje Byla jím bezesporu Andyho Šmudl, neboť takovou hráčskou vervu nemá nikdo z vás, ani když se maximálně snažíte. Andymu bych však vřele doporučila navštívit nějakého odborníka stran blech, neboť z psího hlediska je tato záležitost velice nepříjemná.

Nesmím opomenout pochválit Mezsányho (samo, že se Štirkem). Starali se o všechny vynikajícně. Pro tak velkou rodinu kdyby člověk zadělával knedlíky v údolí a míchal je kolotočem, je to málo. Ale díky jejich starostlivosti nikdo hlady a hlavně žízni netrpěl.



7 On Line



Důvody pro:
Prázdniny, volno, sluníčko, pohoda.
Důvody proti:
Všichni jsou na dovolený.
Můj názor:
Myslím, že, jak říkáš, léto je pro Frisbee, potažmo pro Ultimate, jako stvořené, ale ligový turnaj o prázdninách není to pravé. Vysvětlím trochu ze široka - z celkového počtu frisbijáků v republice je většina tzv.„vezoucích se", tím myslím ty, kteří berou frisbee jako: příjemný doplněk svého života; důvod, aby se dvakrát týdně trošku pohnuli; příležitost pokecat si, případně se opít s kamarádama, atp. Na tom samozřejmě není nic špatného, a ani to nelze nikomu zazlívat. Ale pak se nelze divit, že na ligový turnaj přijede polovina aktivních frisbijáků s tím, že tady Pepa je u babičky, Ivan s Alžbětou odjeli na Madagaskar a Rosťa s Václavem jsou někde bůh ví, kde.

PROTO - O PRÁZDNINÁCH TURNAJ SAMOZŘEJMĚ ANO, ALE NE LIGA!

- Bartoloměj -

Jsa požádán, uvolil sem se jako independent pozorovatel zplodit několik řad písmen vo akcičce, která je rumunsky zmiňována již v názvu mého příspěvku. Sice neni nic moc o čem se rozepisovat, ale alespoň pár postřehů.

Proběhlo to někdy v červenci v Chrustenicích (proslulých výskytem Mezsányho), které leží poblíž Loděnice (proslulé lisováním fašistických CDček), která leží poblíž Berouna (neprosluléhо ničím). Zúčastnilo se nás asi 40 (+/-) kousků. Celá lokalita mě zaujala pěknou přírodou kolem Berounky (naše doly kolem Chomutova mají taky svoje kouzlo!) a krásnou hlučnou dálnicí přes Loděnici. Jinak jsem viděl už jen chrustenický fotbalový hřiště, který je křivý jako prase.

Kromě celkem nezajímavého faktu, že se celý weekend vrhalo talířem, a to v různých obměnách, a to za deště, mě nezaujalo několik dalších věcí. Třeba Vackyho přiléhavý sportovní baleťácký úbor, který mu krásně zvýrazňoval koule. Dál kus zkrouceného prkna, tzv. krajinka, na který se pořádaly hodnotné soutěže v surfování. Potom třeba to, že zatímco všichni hráli a já jako nehrající sem seděl u sudu, sem se ani nevožral. To přišlo až večer, kdy se otevřela většina došedších flašek (co flaška, to jiná značka) a začlo se připíjet stylem každej s každym a každej vod všeho trochu (akorát na mě nevyzbyla Tequila, lakomci). Tímto bych chtěl ještě poděkovat každému, kdo mi poblahopřál k rumunskému státnímu svátku. Nápor lihu nejvýrazněji nevydržel opět Vacky, kterýmu zkolabovalo jeho 106 kilo až moc brzo. S přibývající nocí to odpadávalo kus po kuse a nakonec jsem vyhrál párty (těsně před Kóťou a Kristínou).

(dokončení z předchozí strany)

Také musím poděkovat Burtonovi, bez jehož hřejivého termokožichu, bych pravděpodobně bývala ve stanu umrzla. Dík!

Ó, ještě vzkaz pro Františka: Františku, ty nemeškej a z fleku začni dělat kartářku. Tvrdím, že přicházíš o pěkný balík, protože nad pravdivostí řečí Tvých karet zůstává rozum stát!

Tak to už stačí (sem se teda rozjela), případné námitky a výhrady prosím pouze mě do očí.

- Kamila -

Další věc byla tradiční každoroční zacpání nedalekého jezu počtem 32 (?) našich holých svítících zadků. Zúčastnili se všichni pinďouři a asi 5 nepinďouřic (ty byly ovšem v kalhotkách). Za deště v ani ne moc studený vodě začala hladina v potoce opravdu stoupat a ten se nakonec i mírně vylil z břehů. Chrustenicím začala hrozit povodeň, tak jsme toho nechali.

Co dodat na závěr? Dík organizátorum za dobrý jídlo, dík Papámu za odvoz do Prahy a dík Davídkovi a Ježuře, že na mně po cestě domu mluvili, protože jinak bych se asi po tomhle sportovnim turnaji poblil (buď v Praze v čajovně, kde sem se aspoň vykakal, nebo ve vlaku do Chomutova).
Tak zas někdy!

- Rumun -

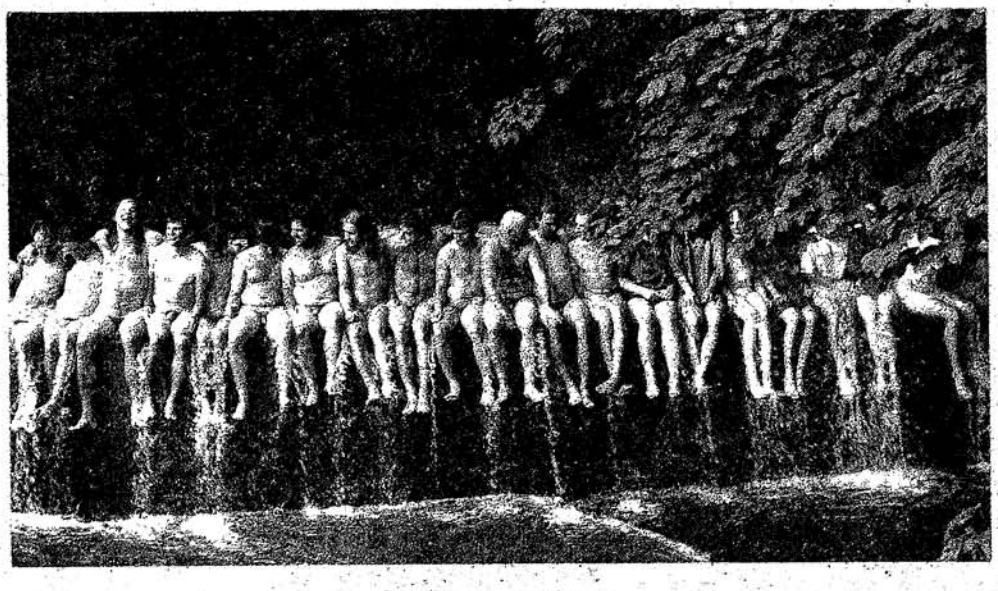

...návod pro Moraváky: zadečky a bříška zastavují jez, namísto pytlů s pískem

7 On Line



Důvody pro:
Sluníčko, teplo, víc času (alespoň pro studenty), lepší časové rozčlenění ligových turnajů, vzhledem ke kvalitě tréninků o prázdninách i jakési připomenutí, jak disk vypadá a co se s ním dělá.
Důvody proti:
Dovolená, brigády.
Můj názor:
Souhlasím s názorem, že léto je pro frisbee jako stvořené. Připadá mi daleko lepší mít ligový turnaj v srpnu nebo v červenci, než v dubnu, kdy se jen neustále třesu zimou a mám všechno mokré, protože většinou prší. Víc se těším, že si zahraju, než když během měsíce proběhnou dva ligové turnaje za sebou.
Nechci po nikom, aby se kvůli turnaji vracel z dovolené, ale co třeba naplánovat cestu k moři nebo jinam o týden později.

- Kristina -

BEZNO - SOVINKY '97 ... jak to viděli Lyžoni

V průběhu sobotní párty se ke mně přihnal Burton, zašklebil se svým typickým způsobem a povídá: "píšeš článek vo tomhle turnaji, kámo!" a zmizel. I když nový poloviční majitel tiskového imperia PAST neumí příliš jednat se svými externími spolupracovníky (a drze jim tyká), souhlasil jsem. Vzhledem k tomu, že jsme všichni přijeli až v sobotu ráno, nemohu se tedy zabývat tím, co se dělo v pátek. Myslím si ale, že na programu byla již jako tradičně hospoda.

Po příjezdu jsem zjistil, že pořádat ligový turnaj uprostřed prázdnin není zrovna nejšťastnější řešení. Za to ovšem pořádající Bowle nemohou. Sešlo se zde, či spíše bylo dáno dohromady pouze těchto sedm týmů: PD napůl s P7, tradičně početný tým 3SB (tuším, že jich bylo jedenáct), SPLT v šesti + Čárls Hendrix, Bowle, které nastoupili sice v sedmi, ale v neděli k zápasu s PRAGUE LIONS už pouze v pěti ???, SK92 s věkovým průměrem 12,4 roku, PICKUP, kterej tvořili myslím tři členové TM a dále pak ti, co byli obětováni vlastními týmy. A samozřejmě také PRAGUE LIONS, kterým odjel po dvou zápasech " malej Andy ", ale ani to jim nebránilo podávat již jen v šesti skvělé výkony.

Systém turnaje musel být pochopitelně upraven, neboť při počtu sedmi týmů se nedá, jak jistě sami uznáte, hrát ve dvou skupinách po šesti. Bylo tedy stanoveno, že se bude hrát každý s každým na 45 minut, nebo do 13 bodů a vznikne tak pořadí týmů na 1.-7. místo. Finále se pak odehraje mezi prvním a druhým. Ostatní pořadí už zůstane. Kolem $11,^{00}$ hod.se tedy začalo hrát. Už od prvních minut bylo všem jasné, že ve finále budou PRAGUE LIONS. Otázkou byla pouze to, kdo se v něm s nimi utká. Co se týče jednotlivých zápasů, moc o nich bohužel nevím, protože v té době jsem ještě nevěděl, že budu něco psát. Snad jedině to, že tak trochu překvapením turnaje bylo, že PD prohráli s PRAGUE LIONS jen o tři body. Jen tak dál Burtone a spol., třeba to bude příště ještě lepší. To už je ale o průběhu sobotní hry všechno.

Jinak několik dalších postřehů ze soboty. Výborným nápadem bylo umístění několika sudů s pivem a chladícího zařízení přímo u hřiště za lidovou cenu 8 Kč. Ovšem v hospodě, jen o 100 metrů dál bylo pivo jen za $7,^{50}$ Kč (takže si BOWLE pěkně "namastili" kapsu). Ale ne všichni pijou pivo, takže by možná bylo dobrý, vzhledem k tomu, že startovné bylo 200,-Kč na osobu, zajistit na každý tým jeden balík GOOD WATER !!! Voda ve sprše nebyla totiž nic moc. Večeře se myslím ale povedla. Hand made špízy od Kláry originálně opečené na staré železné rozvrzané (kýmpak asi) posteli byli opravdu výborné. Potom se už párty rozběhla na plné obrátky za velkého přispění Čárlsovi kapely. Hráli docela dobře a v jejich podání a za pomoci některých vyhlášených Zlatých slavíků (HH, Dave) jsme mohli vyslechnout celou řadu světových hitů od Pink Floyd, Smešínů a dalších. Je proto možná škoda, že na turnaji PRAGUE LIONS loni v září v Čestlicích byl Čárls odmítnut. Ale mám dojem, že mu to tehdy ještě tak nešlo. Po skončení hudební produkce šli téměř všichni spát. Venku nás zbylo asi šest, kteří jsme si dělali chutě na vítězství v párty. Podle Dejva však



Po finále v Rostocku

nikdy bychom si nenechali ujít příležitost šáhnout si na pár chlapských těl

7 On Line



Důvody pro:
Jsem určitě pro, aby se ligové turnaje uskutečňovaly i o prázdninách. Když vezmu konkrétně turnaj v Bezně, tak si myslím, že přesné datum bylo oznámeno dostatečně dopředu, takže ten kdo chce tomuto sportu „něco málo" obětovat by si mohl své dovolené, nebo jiné akce naplánovat na někdy jindy.
Důvody proti:
Proti - nemám vůbec nic. Vždyť frisbee a léto jsou slova, která k sobě nerozlučně patří. Snad jen kdybych mluvila za ty mladší, kteří asi s prázdninovými plány svých rodičů nic moc nezmůžou.

- Renatka -

(dokončeni z předchozí strany)
opravdovým vítězem párty byla partička, která přišla údajně kolem osmé hodiny ranní z místní diskotéky. Její složení mi ale zůstalo utajeno.

Nedělní ráno opět slibovalo krásné počasí. Proto se už od $10,^{00}$ hod začalo hrát. Na pořadu byli zbývající zápasy, po jejichž skončení bylo jasné, že s PRAGUE LIONS se ve finále střetnou s 3SB. Samotné finále bylo velmi vyrovnané až do chvíle, kdy dle mínění PRAGUE LIONS byl stav 6-7 a měl následovat poločas. 3SB však byli toho názoru, že skóre je teprve 5-6 a do poločasu chybí minimálně ještě bod. Protože ani nikdo z pořadatelů nebyl schopen rozhodnout, kolik je vlastně stav, hrálo se dál. Po zbytečném dohadování však v zápětí 3SB zvýšili svůj náskok a protože do konce chybělo už jen několik minut, dotáhli zápas do vítězného konce. Trochu i díky tomu, že zdravotní i fyzická kondice PRAGUE LIONS nebyla zrovna optimální. Ale to nás pochopitelně neomlouvá. Horší však je, že SPIRIT ve finále u některých lidí zcela chyběl !!! Jimi hlášené fauly, stripy, picky a kroky byli často hodně hodně sporné. Dalším sporným okamžikem ve finále byl výhoz po poločase. Za celý turnaj jsem si totiž nevšiml, že by výhoz po poločase měl ten tým, který byl na začátku na příjmu. Měl bych ještě pár dalších připomínek, ale to by bylo ještě na dlouho. Je určitě lepší si o tom promluvit s některými hráči osobně, než to rozpatlávat na stránkách PASTI. PAST přece není BLESK, aby se honila za lacinými senzacemi.

Celkové hodnocení turnaje bych shrnul spíše do průměru. Některé věci se asi nevydařili tak, jak by pořadatelé chtěli, něco se naopak povedlo, jako třeba párty. Ovšem, myslím si, že podle párty se turnaj se hodnotit nedá, ikdyž se tak zřejmě občas stává. Největším překvapením turnaje pro mě osobně bylo, že jsme my PRAGUE LIONS dostali SPIRIT?!?. Zřejmě někdo konečně pečlivě ocenil náš přístup k soupeři během hry a také to, že je pro nás důležitější radost ze hry než vítězství za každou cenu. Za pouhou účast jsme to doufám nedostali.

Závěrem bych Vás chtěl ještě všechny požádat, abyste drželi palce Tazzimu. Nepříjemně se totiž před tímto turnajem zranil na motorce a nad jeho účastí v příští sezóně visí otazník. Přejme mu proto brzké uzdravení, protože bez něj si PRAGUE LIONS v budoucnu jistě ***nikdo*** z nás nedokáže představit.

- Šaky -

P.S. Možná jste si všimli, že se v článku hodně vyskytuje název našeho týmu PRAGUE LIONS. Je to kvůli těm lidem, kteří stále ještě nepochopili, že tato dvě magická slova ***" Prague Lions "*** nemají se sněhem nic, ale vůbec nic společného !!!



Pivní závod, Rostock: Jarek je ten první zleva, měl specifický stajl - začal plavat už na mělčině (15. místo z 36)

7 On Line



Důvody pro:
Jsem pro, aby byly v létě nejméně tři "fany" turnaje: Chrustenice, Bezno a třeba Rostock.
Důvody proti:
Jsem **proti ligovým** turnajům , ale vzhledem k tomu, že je léto pro ULTIMATE jako stvořené viz.↑
Můj názor:
Mé rozhodnutí vychází především z letošní zkušenosti, kdy jsem během čtrnácti dní před turnajem protelefonoval padesáti-jednotkovou kartu, přemlouval, lákal a prosil svoje spoluhráče. Výsledek snažení každý zná (díky dvěma věrným za podporu, Markétě a Libčovi). Nechci se na to vymlouvat, je to především interní záležitost TM, turnaj však ukázal, že se tento problém netýká jen nás.

- Dave -

BEZNO - SOVINKY '97 ... jak to viděli Opičky

SPACÁK, stan, kopačky, dres, no, snad mám všechno. Jo, tu kytaru, to bych si slíznul. Že já to tomu Burtonovi sliboval, teď se s ní potáhnu přes celou Prahu. A v práci zase budou civět, co to s sebou dneska všechno vleču.

SAKRA, ten Ruda snad chrápe nebo co, nebo mu nefunguje zvonek? Ale auto tady stojí. Dvě takhle hnusně červený Škodovky s karlovarskou značkou, to by byla sakra náhoda. Nebo, že bych to o hodinu zvoral. No, budu hlídat to auto, to je jistota. Ještě, že jsem si vzal to čtení.

„ČAU Libčáku, co tu děláš tak brzo?"
„Nazdar Dave, ále nějak mi to v práci dneska vyšlo dřív."
„A už jsi na něj zvonil?"
„Jo, ale ..."
„Hele už jde a je nějakej rozespalej."
„Ty jsi chrápal viď, ty prase? To se pak má jeden dozvonit. "
„No trochu jsem si zdřímnul, ale von nám teď taky nějak blbne zvonek."

„NO, řeknu ti, ještě že jel ten Karel na kole, čtyři bychom se sem asi nevešli.
„JEŽIŠ já jsem vůl. Celou dobu na to myslím a pak ho stejně zapomenu."
„Ty vole já taky. Ty sis ho vzal?"
„Hm, čoveče, jako na smrt."
„Hele, tak se cestou stavíme v nějaký hospodě."
„To jako, že si dáme každej pivo, a nevrátíme ani jeden, jo!
„No a z čeho chceš chlastat? Hanýsek tam na nás čeká se sudem."
„Dobře, tak v Benátkách."

SAKRA, ta křižovatka má ale blbej tvar a ten směrovník taky pěkně mlží. Ale asi bych jel tou, co je víc rovně. No, tak Ruda vybral zrovna tu druhou.
„Hele, Rudo, neměli jsme jet spíš tamtou."
„Já myslím, že tudy, v nejhorším se otočíme."
„Možná jedeme špatně, ale třeba tahle cesta vede zrovna k tý hospodě, co ji hledáme."
„To je fakt. - Hele, támhle, a dokonce se s tím může ven!!!"
„Ta je naše."
„Hele, já to asi nechám tady?"
„Zas, abychom to neměli daleko, až budeme zdrhat."
„TAK já to asi objednám ne?"
„Hele maj i dvanáctku, nedáme radši dvanáctku?"
„Já si dám desítku a malou, vždyť řídim."
„To budeš mít celej víkend malej půllitr, vole? - Dej si normálně velký, když tak ti s tím píchnem."
„Dvakrát dvanáctku a jednu desítku, a můžem si to vzít ven? - Tak dík."

„RUDO, tak se s tím tak neser! Dofrč to a předjeď s autem. My do toho rychle naskáčem a vodstřelíme."
„Hele, Libčáku, to pivo není vůbec špatný, nedáme ještě jedno? Ruda to zatím v klidu dojede."
„A to je taky pravda. - Aspoň to pak nebude vypadat, že jsme si to pivo dali jenom kvůli těm půllitrům. - Bude to takový čestnější."

„NO, ta dvanáctka má něco do sebe, ty dvě mi úplně stačej. - Tak máme dopito? - Rudo jdi na to." Tak a teď rychle. Jednadvacet, dvaadvacet, třiadvacet, ty vole, to je hukot. Tak tohle bylo jak z italskýho filmu. Vono v tom Rudovi přecejen něco je.

...talířek, píseček a černá limonádka, to je moje...
pivní závod Rostock

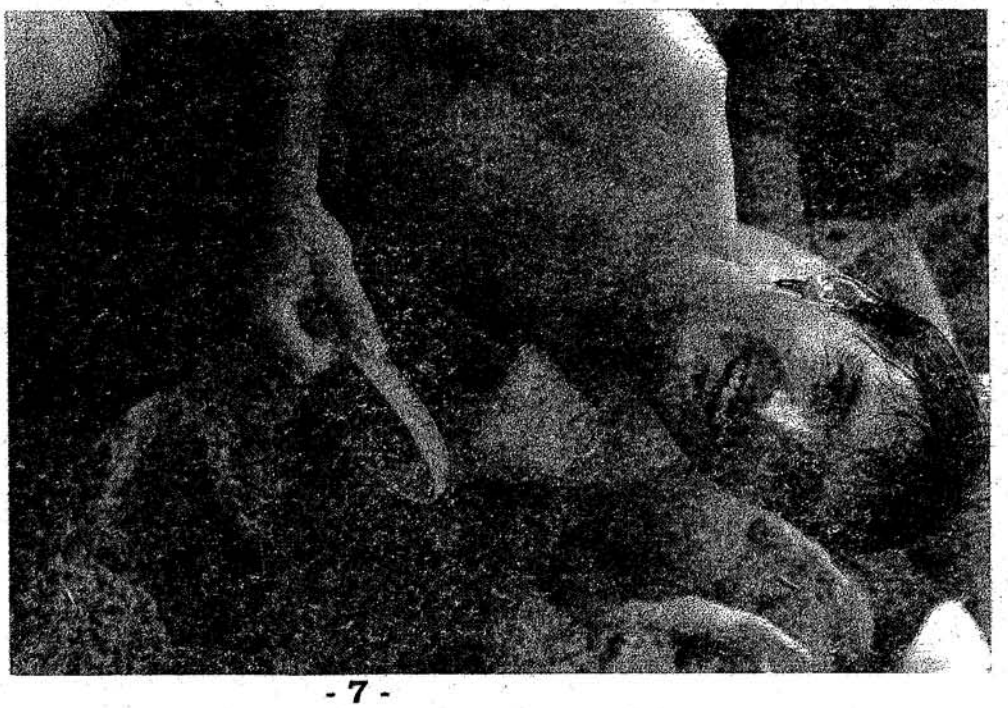

7 On Line



Důvody pro:
Ultimate ano, liga ne.
Důvody proti:
Pořadí týmů v lize by mělo odrážet kvalitu hry v jejich nejsilnějších sestavách.
Můj názor:
Přizpůsobím se těm, kteří si ve dvou měsích volna nenajdou místo pro jeden víkendový turnaj

- Jarek -

„V poohoodě!"

„JSOU docela pěkný."

„Nejsou špatný, ale trochu mám takový špatný svědomí."

„Když si na to vzpomenem, tak je můžeme cestou zpátky vrátit."

„To je vlastně fakt, to by od nás bylo pěkný."

„Já si ale stejně myslím, že si na to nevzpomenem. A ikdyby, jsou fakt docela pěkný."

TO chlazení, to je výborná věc. Taková drobnost a co to s tím pivem udělá. To zase Hanýsek mákmul.

HM, tak to je bezvadný, všichni se sejdou, jenom my zase nejsme schopný dát dohromady sedm lidí. Už mě to v tom našem týmu přestává bavit. Když já si fakt v tom pickupu tak dobře nezahraju. No co se dá dělat, třeba to nebude tak zlý.

ŽE bych ten golf ještě stihnul. „Jo? Můžu ještě? Tak to je bezvadný." Dokonce plánek, no vzali tady tu organizaci pěkně vážně.

DO prdele, tak tenhle disk už nikdy nenajdu. To je nějaký zelí nebo co, tak to leda až ráno.

„Kolik máš?"

„Jedenáct."

„Tak to máš nejvíc." Ještě, že jsem ten disk ztratil, jinak bych měl ještě minimálně o tři víc.

„DOCELA ňamka co?"

„Jo je dobrej, ale mohly tam zůstat trochu dýl, já mám ten špíz málo propečenej."

„To sis ho asi vzal od nohou, tam byl menší oheň."

„Ne, já jsem si ho vzal támhle, z toho velkýho talíře."

„Ale Jarku, tam jsou připravený špízy na další várku, ty se ještě vůbec nepekly."

DOCELA jim to klukům hraje, kde je Hanýs sehnal. A i ty naše kytary nezněj špatně. Že bych si šel do toho mikrofonu taky zařvat. No jo, Hroby, to můžu. Musí to znít strašně falešně.

„CHLAPI, pojďte jestě zkusit tu diskošku, ta ještě pofrčí."

„No jasanda."

„...MUČAČÍ karamba tequillaá ..."

„TAK ty marky jsme vyměnili, ale pořád nám na další rundu chybí necelý čtyři pětky."

„Rozběhnem se po sále, to by bylo, abychom to neschrastili."

„TEN chlapík pod pódiem mi dal celou pětku."

„Taky něco mám, ty lidi tady jsou docela pohodoví, ne?"

„Tak já pro to zajdu."

DVĚ hodinky spánku, to zas bude gamesa. Ještě to slunce do toho. „Je, nemáš tam ještě jedno bídisko pro mě."

LYŽAŘONI a spirit? Tak to tu ještě nebylo. No taky se jim to musí někdy dát. A tentokrát skutečně skoro neprasili. Vůbec se to tady Bowlím docela povedlo, muselo to dát spoustu práce.

TÁK a teď si konečně lehnu, dneska se mi bude sakra dobře spát. Je, a na ty pullitry jsme samozřejmě zapomněli. No co, na polici mu to bude taky slušet. Třeba si vzpomenu příští rok, až tam zase pojedu. A zejtra zase do práce, už se vidím, jak čumím do monitoru a na nějakej víkend už si patrně ani nevzpomenu.

- Libča -



7 On Line



Důvody pro:
a) prázdniny
b) počasí
Důvody proti:
doba dovolených rodičů
Můj názor:
Je nespornou výhodou, že v období prázdin jsou školou povinní hráči osvobozeni od svých učebních povinností, proto by pro ně neměl být problém rezervovat si dva víkendové dny pro ligu. Pro toto roční období je pravděpodobnější, že nebude pršet a nebude zima. Takové podmínky jsme již nesčetněkrát zažili a pochybuji, že by někomu vyhovovaly.
Nadruhou stranu právě hráči nižší věkové kategorie musí svůj prázdninový program podřídit dovolené svých rodičů. V tomto duchu je tedy nutné stanovit termíny ligových turnajů s dostatečným předstihem a pokud možno termín v průběhu roku nezměnit.
Z mého subjektivního pohledu jsem v otázce pořádání prázdninových ligových turnajů rozhodně PRO. Také s ohledem vize budoucnosti, kdy u nás vzroste počet týmů a současný počet lig nebude stačit. Pak nebude jiné východisko, než ligu o prázdninách uspořádat.

- Mezsány -

PROFIL

Většina z těch, kteří v Čechách hází diskem ví, anebo alespoň tuší, že existují i jiné disciplíny s diskem, kromě Ultimate. Jednou z nich je i FREESTYLE. Do turnaje v Rostocku dokonce ani šéfredaktoři Pasti neznali žádného hráče Freestylu. Od té doby je všechno jinak. Jednoho známe, proč ne toho nejlepšího.

Larry, můžeš se představit?
Jmenuji se Larry, Larry Imperiale, a jsem z Colorada v USA.

Řekni nám o tom, jak jsi začal hrát Frisbee, co Tě přivedlo k Freestylu, prostě tvůj frisbíjácký životopis.

Když jsem studoval na college v severní Kalifornii, jen tak jsme si házeli a nikdo z nás nevěděl, že Frisbee jako sport vůbec existuje. A tak jeden z nás do disku třeba kopnul, druhý ho odrazil, třetí chytil - mysleli jsme si, že to je dobrej vodvaz. A pak jsme se dozvěděli o lidech, kteří uměli disk odrazit i několikrát za sebou, o klukovi, který když šel po ulici, nadhazoval si disk, ze strany do něj párkrát klepnul a udržel ho tak chvíli ve vzduchu. A taky jsme se doslechli o lidech, kteří uměli točit disk na nehtu. To mi bylo tak 18 – 19 let. Tak jsme se, všichni současně, naučili diskem točit, bylo nás tehdy asi 5. Potom jsme všichni začali hrát Ultimate, a tak jsme současně dělali Freestyle i Ultimate. Tohle bylo v době, kdy ten sport teprve začínal, takže nebylo moc turnajů.

Pak se ve městě objevil jeden kluk, jmenoval se Kevin Givens (?), a ten v té době jezdil po turnajích, měl holku, a my z něj byli úplně hotoví: „Ty vole podívej, točí to na nehtu, chytá za nohou!" , uměl i takové věci, jako flamingo, flame dots a my na něj jenom koukali. V tý době jsme točili diskem na nehtu a mysleli si, že jsme jediný na světě, kdo něco takovýho dovede. A tak jsme se začali učit Freestyle, díky Kevinu Givensovi, který si pak, mimochodem, změnil jméno - říká si teď Skippy Jammer. Je to ve Freestylu veličina. Stal se i mým partnerem a vyhráli jsme spolu několikrát mistrovství světa, ale to už je pár let. Ze začátku jsme všichni dělali Freestyle i Ultimate dohromady. Pamatuji si, jak jsem říkal, to mohlo být tak v roce 1979: „Ježíš, já mám Ultimate mnohem radši než Freestyle". Ve škole jsme měli místní ligu, několik týmů, které spolu soutěžily - v té době jsme hráli zónovou obranu. A asi jsme nebyli tak skvělí, ale určitě netradiční - používali jsme zónovou obranu při úplně každé hře, ani nevím proč. Ale fungovalo to slušně.

A pak viděl Kevin Givens mého partnera Allena a povídá: „Allen, ten má pro Freestyle talent." Neřekl, že mám talent já, ale řekl to o Allenovi, a to mě motivovalo. Tak jsme spolu s Allenem začali jezdit na Freestylové turnaje. Na těch turnajích byli lidi, kteří s diskem dělali úplně neskutečný věci, jenom jsme valili oči. Vždycky, když jsme přijeli z turnaje, trénovali jsme všechno, co jsme viděli. A všichni jsme se navzájem motivovali: „Hele, co umím, na to ty nemáš." Tenkrát každý uměl něco, co neuměli ostatní. Byla nás parta, trénovali jsme 3-krát až 4-krát týdně Freestyle, a při tom všem ještě hráli Ultimate.

Potom jsem se přestěhoval do San Franciska, kde jsem studoval na Stanford University a hrál Ultimate. Byl jsem už slušný Freestylista, jezdil jsem na turnaje a dostával se pravidelně do semifinále. Na Stanfordu nebyl žádný jiný Freestylista, tak jsem trénoval sám, vždycky na lajně. Foukal vítr, sám jsem si disk nadhodil, roztáčel ho po stranách – airbrushing. Airbrushing jsem se učil sám, začal jsem být ve Freestylu opravdu dobrý. A v té době mě také požádalo několik opravdu skvělých hráčů, abych s nimi hrál.

Ještě na škole jsme byli, Brian White (?), Jim ??? a já, jako tým na turnaji v Santa Barbaře. A hráli jsme opravdu dobře, lidi o nás říkali: „Tihle kluci jsou dobrý, a budou ještě lepší." Dobře jsme tam začali a dostali se do finále. Věř tomu nebo ne, ale bylo tam 92 freestylových týmů. Bylo to obrovské. To bylo asi v roce 1979. Ve finále jsme obsadili poslední, 8. místo, ale bylo to super, byli jsme hrozně šťastní. Hráli jme pak celé léto - v tom

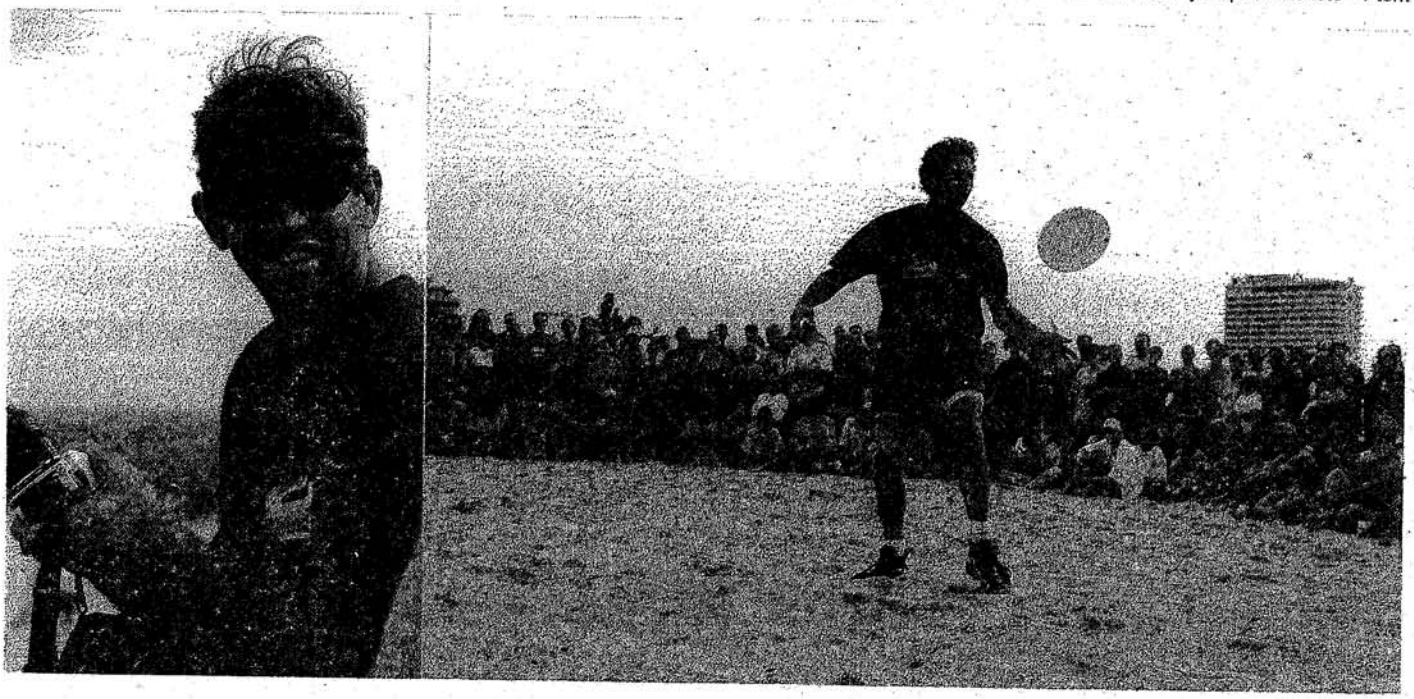

samém roce se konalo i mistrovství světa v Austinu, v Texasu, a tak říkám: „Fajn, Briane, Jime, musíme jet do Austinu na světový šampionát, to je naše velká šance." Oni ale nechtěli, nemohl jsem je přemluvit. Skončilo to tak, že jsem hrál s někým jiným - ten člověk byl opravdu výborný. A tím nastal můj životní, freestylový ziom, kdy jsem se zlepšil mnohem víc, než moji parťáci, a oni už to nikdy nedohonili. Bylo to proto, že jsem začal jezdit na turnaje, zatímco oni ne, a právě to mě posunulo na vyšší úroveň. A potom jsem vyhrál svůj první velký turnaj, to jsem hrál s jedněmi z nejlepších Freestylistů vůbec, Joey Headaucklinem (??) a Richie Smithem, a ti, ačkoli jsem nebyl tak dobrý jako oni, se mnou hráli proto, že jsem měl styl odlišný od všech ostatních. Dělal jsem air-brushing, kopal jsem do disku, a to nikdo jiný nedělal. Lidem se to líbilo, a tak mě ti dva požádali, abych s nimi hrál v Philadelphii. Letěl jsem tedy do Philadelphie a tam jsme to nakonec vyhráli. Moje letadlo odlétalo v 7 hodin, turnaj končil v pět, a tak jsem musel odjet dřív, než vyhlásili výsledky. Druhý den ráno jsem z domova někomu zavolal, a ten člověk mi říká: „Vyhráli jste!" Měl jsem děsnou radost. Můj další velký úspěch v té době přišel na turnaji v Rose Bowl - to je obrovský stadión v Los Angeles. Na tenhle turnaj se kvalifikují nejlepší hráči, podle počtu bodů z předchozích turnajů - za každé umístění na turnaji získáváš body a když dosáhneš určitého počtu, Wham-O zaplatí tvůj pobyt s cestovními náklady na tento turnaj. Musíš ovšem soutěžit s diskem Wham-O, to je podmínka. Na finále se dívalo 50 000 lidí, bylo to obrovské, fakt neuvěřitelné. Byl to dost prestižní turnaj. V létě toho roku jsem byl dost nemocný, museli mi vyoperovat slezinu, byl jsem v nemocnici asi 10 dní. To bylo asi 6 týdnů před Rose Bowl. Rychle jsem se uzdravoval, věděl jsem, že na tom turnaji budu schopen hrát, i když ne na sto procent. Nakonec jsem hrál s klukama, kteří si říkali Toe-Jams, protože měli ve zvyku plivat si na nehty u nohou. Uměli bezva věci a když mě požádali, abych s nima hrál, měl jsem docela radost. Dostali jsme se až do finále Rose Bowl, to bylo prostě fantastický. Vylezli jsme na plac, okolo bylo těch 50 000 lidí a pořadatelé nás ohlásili: „The Toe-Jams a Larry." Umístili jsme se na 3. místě. Byla to prostě paráda. Už jenom hrát před tolika lidma byl zážitek.

Od té chvíle bylo mým snem vyhrát mistrovství světa a US Open. Už v té době jsem měl za sebou vítězství na několika velkých turnajích, ale ještě pořád jsem nebyl mistr světa. Po Rose Bowl jsem začal hrát s chlapíkem, Billem Wrightem, který teď vlastní The Wright Life. Začali jsme spolu hrát proto, že jsme měli podobný styl hry - oba jsme točili disk na stejnou stranu – proti směru hodinových ručiček, což člověku pomůže v sehranosti. Měli jsme tedy oba styl, který v kombinaci velice dobře vypadal, tak jsme si řekli: „Fajn, zahrajem si. spolu." První velký turnaj, který jsme vyhráli, byl US Open v Los Angeles v roce 1983. Choreografie byla na hudbu z filmu „2001 – Vesmírná odysea" a celou první minutu našeho vystoupení jsme této hudbě zcela přizpůsobili. Třeba, když opice ve filmu objevily monolit, my jsme to hráli tak, jako že jsme objevili Frisbee. Dokonce to přenášela televize - 40 miliónům diváků - uvedli to slovy: „...a nyní je scéna, jak pračlověk objevil Frisbee." Naše celé vystoupení se skládalo ze dvou minut hudby „2001" a tří minut „Talking Heads", tehdy trvalo jedno vystoupení 5 minut. A my jsme ten turnaj vyhráli - vyhráli jsme US Open. Dokonce jsme vyhráli 1500 dolarů, poprvé, co jsme vyhráli tolik peněz... vlastně jsem od té doby už nikdy tolik peněz nevyhrál. No, bylo to super. Pořád jsem ale nebyl Mistr světa. Vyhrál jsem sice nejprestižnější turnaj (US Open je obvykle prestižnější, než světový šampionát), ale stejně jsem si ještě nemohl říkat Mistr světa.

Spolu s Billem jsme tedy hráli i v příštím roce na Mistrovství světa v Santa Cruz v Kalifornii, to bylo v '84. Choreografie byla na klasickou hudbu z filmu Walta Disneye „Fantasia". Skladba se jmenovala „Čarodějův učeň". Udělali jsme na tuto hudbu opravdu dobrou choreografii a vyhráli jsme, takže jsem se roku 1984 konečně stal Mistrem světa a splnil si svůj cíl.

Po Mistrovství jsem nějakou dobu hrál s jinými partnery a vyhrál světový šampionát i v dalším roce v Minnesotě.

Potom jsem stonal s kyčelním kloubem, museli mi ho operovat, a nehrál jsem Frisbee 2 roky. Když jsem se z toho vylízal, vrátil jsem se zpátky, bez větších ambicí, tehdy jsem byl prostě šťastný, že si vůbec můžu zahrát po tom zranění. Hrál jsem s lidmi jako Skippy Jammer, Tommy Leitner (?) a John Jewel (?). Ti tři spolu hráli v týmu už dost dlouho, ale nikdy nevyhráli žádný pořádný turnaj. A před Mistrovstvím světa v roce 1988, které se konalo v Santa Barbaře, mi najednou John Jewel povídá: „Larry, nemůžu tam jet, mám něco se zádama, nemůžu hrát. Mohl bys to vzít za mě?" A já na to: „Fajn, beru, pojedu místo tebe." Zastoupil jsem ho tedy a vyhráli jsme! A potom jsme mezi léty 1988 až 1996 vyhrávali každý rok Mistrovství světa nebo US Open. Občas jsme se proházeli, JJ se vrátil a hráli jsme já, Skippy a JJ, pak opět Tom, já a Skippy, vyhrál jsem i s jedním klukem dvojice a loni jsem s Billem Wrightem a Randym Silvi (?) zase vyhrál světový šampionát i US Open. A takhle jsem tedy vyhrál 10 titulů mistra světa a 5krát US Open.

Jak se posuzuje Spirit of the Game ve Freestylu, v čem spočívá?

Spirit of the Game ve Freestylu je o něčem úplně jiném než v Ultimate. Rozhodčí zde nehrají takovou roli, i když... Když nastoupí tým a hraje skvěle, technikou i choreografií, jsou jasnými vítězi. Pokud to tak je, je to dobře. Když máš ale dva týmy, oba s dobrou technikou i choreografií a různým stylem, to je potom oříšek. Zvolíš-li jeden systém hodnocení, vyhraje jeden z nich, při volbě jiného systému, by třeba vyhrál ten druhý. Hodnotím-li zpětně svou vlastní sportovní kariéru, byly situace, kdy jsem vyhrál, ačkoli jsem podle mého názoru vyhrát neměl. Na druhou stranu jsme měli i vystoupení, o kterém jsem byl přesvědčen, že zvítězí - třeba v Santa Cruz v roce 1982 - a přesto se tak nestalo. Myslím, že nakonec nula od nuly pojde. S tím, ale nemá Spirit of the Game nic společného.

Spirit of the Game je už v tom, když společně sestavuješ vystoupení, a předvádíš pro diváky. Pro mě je ale Spirit of the Game někde jinde. V okamžiku, kdy skončí finále, se totiž všichni rozběhnou na hřiště hrají všichni společně – pět nebo šest lidí ve skupině. Všechno je to spontánní a prostě si to užíváš, jeden to roztočí, druhý odrazí, třetí chytí... Všichni prostěhrají dohromady a to je, pro co žiju, co mě baví nejvíc. A jamování – jdete do parku, pustíte muziku a jamujete. O tom to je.

Ještě zpět k tvojí osobě. Co děláš, když nehraješ Frisbee?

Pořád jsem pracoval v oblasti počítačů. Začal jsem jako programátor, a pak jsem založil vlastní firmu. Takže jsem to dělal tak, že jsem po práci sedl na letadlo, sobotu a neděli strávil na turnaji, po finále hned zase na letiště, často jsem opouštěl turnaj, aniž bych vůbec znal výsledky. Pak jsem prodal svoji firmu IBM, přestěhoval se ze San Diega v Kalifornii do Colorada - rozhodl jsem se, že na pár let přestanu pracovat. A co dělám teď? Lyžuju, letos jsem prolyžoval 75 dní, jezdím na horském kole, hraju Frisbee a občas dělám zadarmo konzultanta svým kamarádům, kteří začínají podnikat v počítačích. Hodně času věnuju Frisbee, dělám propagaci Freestylu - teď sestavuju na Internetu Frisbíjáckou mapu světa, aby tam byla každá země.

Jak dlouho jsi tedy „nezaměstnaný„?

Přesně jeden rok.

Čím to je, že jsi lepší, než většina ostatních, co člověk musí udělat pro to, aby byl stejně dobrý?

Já si ale vůbec nemyslím, že jsem lepší, než ostatní, naopak myslím si, že existuje mnoho hráčů, kteří jsou lepší než já. No, není jich moc, ale jsou. Mají skvělou techniku a dělají věci, o kterých se mi ani nesnilo, já si ani nedosáhnu na prsty u nohou. Vloni jsem byl vyhlášen hráčem roku, protože jsem vyhrál hodně turnajů. A článek na Internetu začínal: „Ačkoli si Larry ani nedosáhne na špičky nohou..." Nejsem nejlepší, nemám takovou techniku, ani ladnost pohybu, ale ty turnaje jsem vyhrál proto, že můj styl je velice vzrušující, vždycky je to na hraně a lidi se rádi dívají na hráče, který je udržuje v napětí. To znamená, že disk už je málem na zemi, a pak ho v posledním zlomku sekundy vykopneš a lidi jenom udělají: „Oooh!", a pak ho chytíš. Lidi mají rádi takový styl. Dalším důvodem je moje soutěživost a soustředěnost. Před vystoupením se hodně soustředím, víc než většina ostatních hráčů. A také hodně chytám, takže mám vysoké hodnocení provedení a obtížnosti.

Soustředěností myslíš to, že hraješ jenom Freestyle?

Ne, hodně lidí dělá jenom Freestyle, ale když já nastoupím na hřiště, existuje pro mě jenom Frisbee, vítr a já. V té chvíli nemám v hlavě nic jiného. Ostatní hráči nejsou tolik soustředění.

Jak trénuješ?

Jsou dva druhy tréningu. Při tom prvním jdeme prostě ven a jen tak hrajem. V parku si pustíme muziku a hrajem. To děláme většinu roku. A když se blíží turnaj - například loni jsme vyhráli Mistrovství světa, použili jsme stejnou skladbu, jako na US Open, který jsme také vyhráli. Můj parťák Randy žije v Seattlu a druhý bydlí, jako já, v Coloradu. A tak na jeden víkend přiletěl Randy na tréning, vybrali jsme muziku, o které jsme již měli hrubou představu. To byla první věc, a sice věc velice důležitá, protože nemůžeš trénovat společnou skladbu bez toho, abys věděl, na jakou hudbu to budeš hrát. Hodně hráčů to nedělá, což je veliká chyba, protože my tak získáváme vysoké skóre za prezentaci, protože naší hru máme sladěnu s hudbou. Takže přijel Randy, a pak jsme jen tak jamovali, abychom se zahřáli a protáhli. Potom jsme začali pracovat na té soutěžní skladbě. A to už nebývá jamování, to je tvrdá práce: „Ty se postav tady, co kdybych ti to takhle poslal, ne, to je blbost, to nejde..." A pak si to posíláte a občas se hádáte a x-krát to opakujete a skladba se tak dost rychle vyvíjí. A tak na konci třídenního tréningu to prostě pořád a pořád opakujem a celé to vybrušujem. Máme třeba nějakou sekvenci, kterou zkazíme 4krát z 5 pokusů. Což znamená, že to nejspíš musíme změnit, protože to nefunguje, jak bychom si

představovali. A tak to pořád upravujem a na konci to sepíšem a pošlem si to po Internetu, abychom měli každý kopii. Kdybys to četl, vůbec bys netušil o co jde. Například letos jsme to před Mistrovstvím světa udělali tak (letos nebylo US Open, ale jenom MS na Havaji), že jsme na tom pracovali už v květnu. Pak jsme to sepsali a od té doby jsme se neviděli. A teď se sejdeme na Havaji ve středu před turnajem a budem to pilovat. Samozřejmě to bude frustrující, protože to bude pořád: „Jakže jsme to dělali?" - prostě nepůjde to tak hladce. A ještě nejspíš uděláme pár úprav, protože už nebudeme mít tu „svalovou paměť". Takhle to budeme dělat třeba 10 krát denně. Potom začnou předkola, ale tam ještě tu skladbu nepředstavíme, protože se určitě dostaneme do semifinále. Pak se ale může stát, že v semifinále už budeme muset použít naši skladbu, to záleží na konkurenci. Když budou hrát skvěle a z naší skupiny se mohou dostat dál jenom první tři týmy a bude jasné, že mohou postoupit 4, pak předvedeme tu skladbu. Ale raději bychom si ji nechali až na finále, aby to bylo neokoukané. Na druhé straně, zahrát to v semifinále má tu výhodu, že si to vyzkoušíš pod tlakem a to já osobně preferuju. Musíš ovšem počítat s tím, že lidi, kteří to uvidí v semifinále, tě budou posuzovat i ve finále a nebude to už pro ně nic nového. Viděl jsem to v Seattlu, a bylo to fakt smutný. Jedna dvojice, která měla skvělou skladbu s ojedinělým nápadem - bezdomovec. Jeden z nich vystupoval v obleku, druhý byl oblečen jako bezdomovec a na pásku byla nahraná slova: „Nemáte drobné? Nemáte drobné? ..." Když jsem to viděl, naskočila mi husí kůže, říkal jsem si: „Bože, to je nejlepší skladba, jakou jsem kdy viděl!" To bylo v semifinále. Ve finále to pak předvedli ještě jednou a už to tak nezapůsobilo. Možná, že to dokonce zahráli líp, už ani nevím, ale nemělo to ten původní efekt. Mně by to jako rozhodčímu nevadilo, já bych si řekl: „Kruci, to bylo tak jedinečný a musím to odměnit.", ale skončili až druzí. Za týmem, který tam prostě vylez, a jen tak jamoval. A to bylo dost smutný, protože si myslím, že je důležitější předvést opravdovou skladbu, než jenom jam. V tom je to nebezpečí, když předvedeš svou skladbu v semifinále.

Jak dlouho trvá taková skladba?

Dvojice 4 minuty a trojice 5 minut. Někdy se to zdá jako věčnost, jindy to uběhne hned.

Jsi presidentem Freestyle Players´ Association (FPA). Jak tato organizace funguje?

Není to velká organizace. Koordinuje bodování výkonů, vydává publikaci „Forum„ a největší věcí, kterou teď máme, je stránka na internetu (http://www.frisbee.com). Je to skvělá stránka s výborným servisem. Nepříjemnou věcí je, že ve Freestylu nemáme dost nových hráčů. Měli jsme asociační schůzi a dohodli jsme se na pár věcech, jak Freestylu udělat reklamu. Vymyslel jsem pro tu akci název: právě jsem měl s sebou rohlík a mazal si ho marmeládou a z toho jsem odvodil název „Spread the Jam". Takže teď budem přesvědčovat lidi o tom, jak je Freestyle bezva. Jak už jsem říkal, na turnaji v roce 1979 se sešlo 92 týmů. Když se na turnaji v současnosti sejde 20-25 týmů, je to dobrý turnaj. V minulosti měl totiž každý z těch 92 týmů jiný styl. I když třeba nebyli tak technicky vyspělí, měli jednu věc, která byla dobrá. Teď z těch lepších umí všichni všechno. Je to na tak vysoké úrovni, že pokud chce někdo nový dosáhnout úrovně světového šampióna, trvá to strašně dlouho. A to je frustrující. Takže někdo se na mě možná dneska díval na pláži a řekl si: „Vždyť já to neumím točit ani na prstě a ten chlapík to dělá na lokti a na palci u nohy, kope do toho... Tohle se nikdy nemůžu naučit! To raději budu hrát Ultimate, tam můžu být hvězdou hned, mám-li jen trochu sportovního talentu. A tak před těmi 20 lety atleticky zdatní hráči, kterým se líbilo Frisbee, dělali spíš Freestyle, zatímco teď hrají Ultimate. Takže se pokoušíme dělat různé věci, abychom lidi k Freestylu přitáhli. To je největší projekt, o který se FPA teď stará.

Jak se ti líbil turnaj v Rostocku?

Když jste mě na čtvrtečním tréningu na ten turnaj pozvali, myslel jsem, že spíš nepojedu. A pak jsme si o tom povídali dál na koncertě Chinaski a ukecali jste mě. Potom jsme jeli celou noc, dostali se tam v 6 ráno a já si říkal: „Panebože, to byla ale pitomost, jet takovou dálku!" A pak jsem asi 2 hodiny spal v tělocvičně spolu s 300 dalšími lidmi, vzbudil se, na snídani jsem vůbec nikoho neznal, nikdo se se mnou nebavil a já si zase říkal: „Ježiš, co já tu vůbec dělám?" No, a v podstatě od tohoto okamžiku to bylo super. Přišli jsme na hřiště, našel jsem si tým, se kterým jsem hrál, hned jsme začali - hráli fakt dobře, všechno jsme v sobotu vyhráli, bylo to prostě super! Byl to tým z Berlína, skvěle mě přijali a všichni byli fakt... Víš, jezdím občas na Ultimatové turnaje ve Státech, jako divák, nebo Freestyler na lajně a ani zdaleka se tam necítím tak vítaný, jako v Rostocku. A to bylo ještě před tím, než kdokoli věděl, že hraju Freestyle. Prostě se tak chovají ke všem. To se mi líbilo nejvíc, jak se mnou lidé jednali. Podobnou zkušenost jsem neměl nikdy předtím. A pak jsem dělal Freestyle vedle hřiště a nějaký idiot ohlásil, že jsem mistr světa. Nejdřív mě to uvedlo do rozpaků a tak jsem přestal a hrál Ultimate a měl jsme skvělé zápasy a Spirit of the Game, o tolik lepší v Evropě, než v USA! V každé hře, při každém výhozu si potřeseš rukou s hráčem, kterého bráníš. Tohle v USA nikdy nevidíš! Tohle obrousí trochu to ostří soutěživosti a připomene ti, že to děláš především pro potěšení než pro výhru, jiná mentalita, než která je v USA. To se mi opravdu líbilo. Potom jsem našel pár lidí na Freestyle. Zvedl se Burton, Geoff z Polska a lidi se dívali a to už byla zábava...

...promiň, ale na jednoho člověka jsi zapomněl.

Koho myslíš? ... Jo Kirsten! No, ba ne. Nejdřív jsme hráli já, Geoff a Burton. Lidi se dívali a opět nás ohlásili, a to už jsme ve hře pokračovali. A oceňovali to, tleskali - na Freestylovém turnaji by nikdo, snad kromě mě, netleskal. Ocenili každou věc, kterou jsme udělali. Později jsme s Geoffem udělali malou exhibici a já jsem nikdy neviděl lidi takhle reagovat! Bylo to fenomenální. Stačilo, abych si zavázal tkaničku a už fandili! To bylo neskutečný! Tahle část se mi opravdu líbila. Taky jsem byl rád, že jsem mohl ukázat Freestyle lidem, kteří ho v takové formě nikdy neviděli. Jedinou věc, kterou bych udělal jako organizátor jinak - v Německu by potřebovali nějaké zmrzlináře. Bylo strašný horko. To byla asi jediná temná stránka celého turnaje. Jinak to bylo prostě úžasný.

Jak se ti líbili Queen Revival.

Queen Revival v podstatě stáli za hovno. Turnaje Ultimate jsou známé svými Ultimate party. A tady se prostě smíchali němečtí turisté s hráči, rozředila se tím zábava, nemluvě o té mizerné kapele. Pro většinu hráčů, nebo aspoň pro mě bylo daleko zábavnější prostě sedět před tělocvičnou a povídat si. Queen Revival, no...,vlastně bylo celkem zábavný vidět na nich prudícího Burtona. To byla ozdoba jejich koncertu. Burton tancující na melodie Queen.

A další průběh večera? Máš ještě co dodat?

...Němci jsou velice přátelští, opravdu velice přátelští. A vůbec, když jsem hrál s Discipuli, byli fakt milí, nenechali mě odjet dřív. V té době už jsem ale ani já nechtěl odjet dřív. A také jsem byl čestným členem českého týmu, vyfotili jsme se spolu, bylo to moc pěkné. A vidět Shucky´s Camera ve finále a všechny Němce, jak Čechům dělají kotel! Proti jinému německému týmu (který, myslím, mnoho z nich rádo nemělo). Skandovali během hry, Shucky´s ... Camera ...Shucky´s ...Camera, to bylo bezva. A nakonec druhé místo - České Ultimate si tak získalo velký respekt. Další věci, kterou perfektně zvládli, bylo, když nějaký tým musel odjet dřív, jako třeba ti Švédové. I když to bylo uprostřed vaší hry a možná to trochu vyvádělo z koncentrace, najednou ohlásili, že Švédové odjíždějí a každý je zdravil. A dokonce i mě: „Larry Imperiale odjíždí!„ A zazpívali mi i písničku! Něco o tom, jak míchám cement na stavbě, nedávalo to žádný smysl, ale bylo to super! A ve finále, i když Češi celý turnaj nevyhráli, bylo nejlepší vidět Renatu skočit a chytit disk v zóně.

- ptal se a překládal Jary -



PST!!! Megašéf se dívá.

H.Hanousek Travel: Cestovka, která se ještě stále nepoložila (Rostock Strandturnier 97)

Budete-li si někdy chtít vyjet k moři, nejezděte do Chorvatska, ale do Warnemunde. Budete-li si chtít pořádně zahrát beach Ultimate, jeďte tam koncem srpna. Logiku tohoto nepříliš často propagovaného sloganu vysvětlím vzápětí.
Ve Warnemunde je moře, písčitá pláž, nejsou tam ježci, ale pouze medúzy, které jen příjemně a jemně žahají, není tam odporné vedro ani čeští podnikatelé s mobily u pasu, ale zato se tam mezi zápasy koupete v moři jak se vám zrovna chce, okolí je velmi estetické, nehrají se tam jadranské přímořské pidlikačky, ale rock, a tak dál, a tak dál. Nebo už jenom ta cesta. V klidu si vyjedete z Prahy, zpoždění není větší než obvykle, vzápětí se do Prahy zase z dálnice vrátíte a stavíte se u Šakyho doma pro fořák, to už je zpoždění přece jenom mírně nadstandardní, pak výborná zvěřinová večeře, následuje poklidná německá dálnice, na které se čtyři řidiči ze čtyřech prospí, třebaže jen jeden si to naplánuje na chvíli, kdy je jeho vůz zaparkován, no a na severu Německa na vás dýchne romantika opravdového moře, ne jen nějaké plastikové atrapy pro turisty. Tou opravdovou romantikou myslím to, že posledních 200 km už není u dálnice žádná benzínová pumpa. Jako za Ericha, já jsem pamětník.
No a na místě je to vše ještě skvělejší. Výborná německá snídaně, kterou si pochvaloval i Jarda, jméno pro tým máme coby dup - Šakyho kamera - první zápas, výhra, pár piv zadarmo, koupel v moři, druhý zápas, výhra, ..., třetí zápas ... ..., čtvrtý z...., Kristýna a Renata hrajou úplně skvěle a my hoši se také činíme, pátý zápas, šestý, sedmý a sobota nás viděla jenom vyhrávat. Co nám ještě šlo bylo zpívání po zápasech, týmový piss-drill na dunách, který nezůstal nepovšimnut a bez aplausu, a blbinky v moři no a samozřejmě, když už mluvím o tom moři, tak nejsme slepí, je to tam opravdu fajn, voda teplá, dlouhá mělčina, o medúzách jsem se už zmiňoval. Zapomněl jsem se zmínit o tom, že Jarda, poté, co si velmi pochvaloval německou snídani, strávil zbytek dne na výborně udržovaných německých mobilních záchodcích, ani ty neměly chybu.
Další pěkné povyražení na nás čekalo večer. Na párty spolupořádané místním rádiem NDR vystupuje skupina Mercuries a jak jejich jméno napovídá, jsou to východoněmečtí Queen. Leader alias Freddie si dal na zevnějšku opravdu záležet, jen nemá Freddieho podkus a hlas, ale jinak všechno, vážně, i ta gesta, i ta chlapská láska z něj sálá. Výborně se bavíme tou taškařicí a jdeme s Larrym na tekilu. Brzy po tekile většina z nás s povděkem usíná, aby nás ráno našlo ve stejné pohodě. To už jsme ve čtvrtfinále a hrajeme proti týmu Tequilla, no jaká náhodička, a tak si je dáme i bez citrónu, soli na nich bylo dost. Potom semifinále proti Wall City, popřední německý tým první divize, ve skupině jsme je o bod porazili a tak si říkám, no jestli je nějaká spravedlnost, tak teď musíme prohrát, jsem z toho tak nervózní, že střídám jen do obrany, zápas je hodně vyrovnaný a spíš mají mírně navrch Berlíňané, potom vyprší čas, prohráváme o bod, cup 2, zase vyhrajeme o bod, taky jsem si mohl předem uvědomit, že na malých číslech statistické funkce nefungují. No a jsme ve finále, nejdříve se ale musím zmínit o pivním zápase.
Jeho hrdina se jmenuje Jarek. Ale měl bych začít více zeširoka. Němci si potrpí na zařazení žertovných sportovních aktivit do svých pivních závodů. Známe to z Braunschweigu a odjinud. Oni v sobě mají potřebu dát šanci i těm, kterým pití zrovna moc nejde. Takže tento pivní závod vypadal asi následovně: nejdříve kvalifikace, neboli hromadný start plaveckého závodu k bóji s zpět, celkem tak alespoň 200 metrů. Do kvalifikace byl námi nominován Jarek. Neplave nejrychleji, ale říkáme si, o to lépe bude hrabat. Po doplavání totiž všech 36 borců z 36 týmů zaklekne do kruhu o poloměru asi 2 m s hrabe v písku, ve kterém je zakopáno 10 lahváčů. Vzhledem k větru se není možno orientovat čuchem a proto jde skutečně o to, kdo jak hrabe. A Jarek hrabe s buldočí vytrvalostí. 9 z 10 lahví už je venku a zbývá jedina a tu vyhrabe Jarek. Snad ze dvou metrů. A jsme ve finále pivního závodu. Ten spočívá v tom, že se čtyřčlenný tým pohybuje kupředu stoupáním na disky, které si podává odzadu dopředu a nikdo nesmí šlápnout mimo disk. Nejde nám to špatně a mezi prvními se dostáváme k tácku s pivy. A zde teprve následuje to, co se u nás jmenuje pivní závod. Dopředu upozorňuji, že v našem týmu chyběl Dany. No a jeden po druhém zúročujeme to, co nás Dany za léta kamarádství naučil a na jedno polknutí do sebe pustíme každý své pivo (třetinky, Dany) a sprintujeme do cíle. Jsme první, ale pořadatelé v tom mají trochu zmatek a vyhlásí jako vítěze dívčí tým z Berlína. Jsme chlapi a ani nás nenapadne se o tom dohadovat. A teď malý odkaz na rubriku "Co mě zaujalo na Eurodisku" (click here, už i Past má charakter hypertextu), tam se dozvíte sladké rozuzlení.
Ale zpět k finále. Všech jedenáct ve skvělé formě, ležíme na písku a čekáme na finále. Kolem procházející Němci nám donekonečna opakují, jak si přejí, abychom porazili Skywalkers, které v Německu nemá nikdo rád. Jdeme do toho naprosto vyrovnaní a všichni nám fandí. Skywalkers je sedm, tedy dva na střídání, hrají pěkně a zcela čistě, bez faulů, přestupků nebo zbytečných hlášek. My se snažíme. Do stavu 2:2 je to vyrovnané, ale potom se projevuje to, že Skywalkers dělají méně chyb. Navrhuji, abychom je zkusili fyzicky udolat krátkými jistými nahrávkami: vidím na nich, že sotva chodí. Ale Pd tvrdí, že jejich jisté nahrávky jsou dlouhé. Já se domnívám (a utvrdili mne v tom), že jsou jisté místy až na 50 %, a to pro mne nespadá do kategorie jisté. Pochodují mi nervy z toho, jak kazíme a jak se vítězství ukazuje za daných podmínek nereálným. Prohrajeme 13:4, ale po finále nám všichni plácají po zádech za to, jak nádherný Ultimate jsme hráli. Za zmínku stojí i to, že naše děvčata hrála tak ohromně, že ač Skywalkers hráli bez žen, ani nás nenapadlo je v klíčových momentech tohoto zápasu nechat stát.
Co závěrem? Domů jsme dojeli beze ztrát a plni dojmů, před odjezdem nám organizátoři přišli sdělit, že máme místenku na příští ročník a nemusíme se ani předem hlásit, pivní závod jsme vyhráli a v Ultimate jsme byli druzí z 36 týmů. Mým nejoblíbenějším českým týmem je rozhodně Šakyho kamera.

- HH -

EBENSEE 2. - 9. 1997

Turnaj se odehrál přímo v kýčovité krajince - spali jsme u jezera, nad kterým se vypínali hřebeny Alp, hráli na hřišti nedaleko, takže obraz byl podobný. Ebensee je vesnička podobná Roudnému. Pár domků, fotbalové hřiště sváteční a tréninkové. Samozřejmě jsme hráli na tom horším, kde se navrch díky dešťům vytvořilo několik jezírek, z nichž se po pár zápasech vytvořila báječná kašovitá hmota o hloubce asi 10 cm. Stejně jako v Čechách se správce zhrozil a běžel za pořádajícími co to je a že turnaj končí?! Narozdíl od Čech mu odpověděli, že za pronájem hřiště zaplatili, a že se turnaj dohraje. A tak se hrálo dál, aniž by si hráči něčeho všimli - prostě divná věc.

Jelikož byli prázdniny a pracujících jelo pomálu, tak sraz byl už v půl jedné. Druhý řidič dorazil krátce po druhé hodině - prý ho zaskočila zácpa? A tak jsme vyrazili v devíti, přestože ještě ve čtvrtek se naše počty pohybovali od šesti do jedenácti lidí, a dvou autech. Cesta ubíhala krásně, oběd v Písku luxusní, návštěva Davídka v Budějkách pro něho poněkud překvapující, ale dohoda že při návratu se stavíme a zajdeme na nějaký to točený byla nepřekvapivě rychlá, přebírání benzínových pump se zcela nepovedlo, celníci bez problémů, cesta v Rakousku rychlá. Avšak poté, co jsme již hodinu neviděli první auto jsme zastavili na odpočívadle, kde jsem si dal pivko a Dany s Lubošem mikrojointíka (tak vysmátýho, jak byl Luboš, jsem v životě ještě nikdy nikoho neviděl). Přesto jsme se do cíle dostali a i s druhým autem jsme se šťastně shledali.

Tento turnaj měl předzvěst turnaje pro začínající a tak nás poněkud překvapilo, že zde jsou Groove Connection , Wunderteam a dokonce i Cota Rica. Naše hra by se dala velice snadno popsat - co jsme mohli pokazit, to jsme pokazili a co jsme mohli ubránit, to jsme neubránili. Podle toho jsme i dopadli a prohráli jsme i s družstvy, které pro nás v Drážďanech nebyly problémem. Zajímavou věc na nás hráli Italové. Já jsem si ji pojmenoval BUM BUM BOD, neboť vždy po turnoveru někdo vyrazil na

break, další nejbližší vzal disk a tito dva se dořítili do zóny
mnohem dřív, než si většina našeho týmu uvědomila, že už se neútočí. Hrálo se na 50 minut nebo do (asi) 13 bodů. Finále obstarali Groove s Cota Ricou a rozhodně se bylo na co dívat. Hrálo se do sedmnácti bodů bez časového omezení a hra se od začátku slibně vyvíjela pro Groove, ale jejich krize a možná i únava v jedenáctém bodě je bohužel stálo vítězství a tím i první místo. Vyhlášení proběhlo rychle a následná jízda domů se díky hospě s Davídkem a slušnému kufrování po Čechách poněkud protáhla.

Průběh turnaje, organizace i atmosféra (až na naší hru) byli naprosto v pohodě a přišlo mi to, že jsem na dovolené s partou příznivců ultimate než na dovolené. Prostě naprostá pohoda a klídek.

A trocha statistiky na konec: účastníci - Dáda, Marie, Martina, Ruda, Karel, Dany, Michal, Luboš a já; výsledky - 1.Cota Rica, 2.Groove Connection, 3.Wunderteam, 4.Upsadaisies, 5.Flying Cyrkus, 6.Welsraiders, 7. Irrläufer, ***8.Pražská sedma,*** *9. Blindfish, 10.KTB*

- Libor-

DOŠLO PŘED UZÁVĚRKOU

Jak to vidím já

Najednou se objevilo mnoho řečí o tom, jak se nepovedlo soustředění, a jak se ty holky mají nad sebou zamyslet. Samozřejmě, že by se měli účastnit soustředění. Ale nebylo to trochu jinak?

Nejdříve to vypadalo, že soustředění bude pro kluky i holky stejné - na začátku července. Dobře, udělala jsem si tedy čas v červenci. Ale co to? Překvapení!! Asi tak v červnu. Soustředění je jindy a holky ho tento rok vůbec nemají (alespoň ne s kluky). Důvod? Kluci potřebují klid a sílu na trénink. No dobře, říkám si, domluvíme se a vyjedeme na nějaký turnaj, třeba ven, kde budou i ženské týmy. Asi nás zase všichni porazí, ale možná i vyhrajeme, vždyť na Pražském Jaru to vypadalo s naší hrou docela dobře (porazili jsme jeden tým, kde hráli i kluci).

Nato přišla další změna, tentokrát sice definitivní, ale trošku pozdě. Pro někoho třeba ne, ale pro mě bohužel ano. Týden před soustředěním se totiž zjistilo, že kluků pojede málo. Na koho tedy přišla řada? Určitě jste už uhodli...c) je správně. Holky určitě mají moře času, a tak klidně zruší vše, co si naplánovaly a pojedou. Nejely! Neměly čas! A teď se najednou dozví, že nemají dost chuti, zápalu, iniciativy. Měli, ale myslím, že je to už trochu přešlo.

Díky, Kristína (3SB)

NÁZOR - Aneb co si myslím o českém Frisbee.

Dostalo se mi do ruky letošní červencové číslo PASTI a když jsem ho dočetl, mísily se ve mně pocity nadšení a pohody (Blava, Kanonizace sv. B., Eurodisc, Profil, Kecy-Hecy?), ale i trocha zklamání (Repre ME v Anglii). Ale měl bych začít od začátku.

O Frisbee jsem se dozvěděl od HH a to zcela pouze jako o pro mne nedůležité záležitosti, v tu chvíli zdánlivě, aniž bych tušil, že mluvím s předsedou ČAF. To jen na okraj. Již uplynul nějaký čas od našeho seznámení, stali jsme se přáteli a já jsem pochopil, že i pro mne, i když nejsem aktivní hráč, mohou Frisbee a jeho Spirit být součástí mozaiky života. Pro někoho zevnitř mohou tyto součástky mozaiky být dokonce životně důležité. A o to právě jde. Jde o duševní a nezřídka i fyzické uspokojení, což by mělo být jakousi životní náplní. Čtenářům tohoto měsíčníku (a spol.) je myslím zcela jasné, o čem je řeč, ostatní (jako třeba já) musí dočkat času, nebo jim to při správném zapálení, kontaktu a postupu půjde lépe.

Časem jsem poznal další lidi kolem tohoto sportu, třeba Steva, Meszányho, Burtona, nějaké českobudějáky atd. Proto tvrdím, že všichni srdcaři a ostatní od Frisbee jsou pohodáři a skutečně bezva lidi. Tak by to mělo taky zůstat. Proto opravdu mrzí i mne neúčast na ME, kterému, myslím, naše repre má co dát (včetně proslulých pivních borců) tak, jako každý jiný Evropský team.

Závěrem: tolik můj názor.Také doufám, že článek je alespoň trochu přínosem pro ČAF. Nebráním se žádnému vysvětlení mezer o Frisbee, směřovanému na mou adresu. Vám ostatním: pokud možno pište také své názory, věřím v jejich správnost i uvedení v PASTI.

Čau Honza Mechierek, Bezno.

Z MÉHO DENÍČKU

Můj milý deníčku!

Dnes ti sdělím velkou novinu. Po dlouhé době se mi podařilo přijít někam včas, aniž bych musela přiběhnout s jazykem na vestě. Bohužel má vyjímečná včasnost byla dnes zbytečná. Jsou totiž prázdniny a na tréninky chodí nerekreující se část našeho teamu. Když se nás tedy pár po půl hodině sešlo, rozhodli jsme se svorně, že se na to převlékněm. Rozběhání jsme moc nepřeháněli. Oběhli jsme jenom křovičko, ale stejně jsem obdivovala Luboše s Luďkem; jak jim ta huba jede. A pak, že my ženský jsme ukecaný. Někdy bych řekla, že je to naopak.

Pak jsme si šli házet. Dala jsem si za cíl, že se naučím chytat jednou rukou, když jsem na to házení tak levá.

Zpočátku mi to celkem šlo, všechny disky nešly k zemi, pak mi ale začalo být vysvětlováno, jak který disk chytit, podle toho jak letí. Nakonec jsem z toho byla tak zmatená, že jsem disk nechytila už ani obouruč.

Po takovémto rozházení jsme šli hrát pičky, hru to dost zajímavou, pro někoho ještě více, protože se hrálo o pivo. Byli jsme s Rudolfem neporazitelní (skoro). Když jsme rozmetali našeho soupeře, šli jsme se osvěžit do hospy. Už nejednou jsem ocenila, že je to z kopce.

Musím se ti deníčku s něčím svěřit. Díky tréninkům přeci jenom dělám pokroky. Už vypiju celý půl litr piva bez cizí pomoci.

Přes mé ujišťování, že dnes musím brzy domů, jsem odcházela s posledními. Dnes to ovšem byla zřejmě vyjímka, protože jsme odcházeli už po půl desáté. Doma jsem vzbudila rodičovstvo spící u televize, které mě přivítalo obvyklou větou: „Jseš celá?"

Nic zvážtního se, můj milý deníčku, dnes nepřihodilo. Akorát jsem se rozjížděla autem do toho ošklivého kopce u Hrádku, když mi to tatínek na chvilku půjčil. A musím říci, že ty pneumatiky nevoní vůbec pěkně.

- Kateřina -

KOUSKY

- největší kousek je pan Průcha
- ze Skocka se nám vrátil pan Kóťa - gratulujeme
- **na Silvestrovskou noc se chystá velmi, velmi, velmi velké překvapení v podobě frisbijáckého plesu pořádaného redaktory časopisu Past a jejich obdivovateli. Již teď si můžete zabukovat letenky na naší sqělou prodlouženou jízdu - informace v příštím čísle. Pokud by někdo věděl o nějaké pohodové kapelce (valčík, polka, rumba, cha cha cha, „gottofky", šlitrofky, suchofky, hácéofky), nechť se ozve redakci, čeká ho sladká odměna (pusa a večeře s jedním z redaktorů, dle vlastního výběru)**
- a pan Průcha je stejně největší kousek na světě

HAKI SUCK air contest 2.8.1997 Karl-In Central Park

...říká mi Dejf: „Poslouchal's dneska Rádio 1?" „Ne, proč?", odpověděl jsem. „No, říkali, že prej v sobotu se na Karlínskym náměstí koná Hacky Sackovej turnájek.", Dejf na to. „Tak to dem, a jak to má vypadat?", ptal jsem se nadšeně. „Nevim vůbec nic, jen to, že potřebujem eště dva lidi do týmu:"...a tak jsme přemluvili Jíťu, Mezsányho, že se sejdem v 11:00 v Karlíně. Jarek prohlásil, že se přijde podívat, tak kolem jedný - až se vyspí (v pátek totiž stěhovali kliniku z Londýnský do Motola, takže po ránu moc nefungoval).

Ráno v Karlíně (11:00 AM) jsme se dozvěděli (Dejf, Jíťa, Burton; Mezsány se omluvil, že přijede tak na 13:30), že se hraje taková směs Haku na čas a Frístajlu, 3x5 minut, a počítaj se body (viz. níže), a že se začíná soutěžit až od 13:00 (v 11:00 byla pouze registrace). Jmenujeme se, podle nepřítomného člena týmu, jak jinak, než Mezsány. Po poledni v Karlíně (1:00 PM) bylo celkem hezky, ale Mezsány nikde. Naštěstí přišel již fungující Jarek, takže hurá na věc → a tak se kopalo, skákalo, chytalo, skákalo → lidi tleskali a taky .... a ještě .... → a pak se to sečetlo, škrtl se jeden pokus (ten nejhorší) → no a pak se vyhlašovalo → a my dostali tričko (Jitka dvě, protože byla jediná roštěnka v turnaji - voni je totiž ty skejťáci maj jenom na ozdobu a na ....., ty roštěnky).

P.S. Na závěr bych rád poděkoval SK8 baru HANY BANY, SK8 šopu WHITE DOG, SK8 firmě SALEBRA a ještě dalším, kteří se na organizaci podíleli, zejména pak Šamanovi. ...a věřte, vy SK8ři, že příští rok dostanete sakra na PRDEL!

- Bartoloměj -

A Mezsány nepřišel - zmetek.

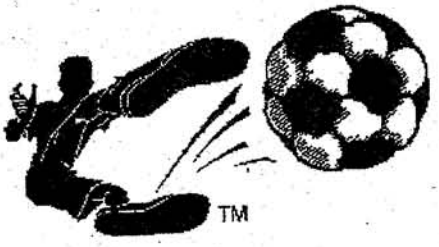

1. **White Dog**
2. **Cofee Shop**
3. **Kryples**
4. **Mezsány**
5. **Dodžo**
6. **Hany Bany Loosers**
7. **Devils**

BODOVÁNÍ:

1 hack	*4 body*
2 hack	*6 bodů*
3 hack	*8 bodů*
4 a další hack	*10 bodů*

TRIKY:

zastavení na noze	*1 bod*
zastavení na hlavě	*2 body*
zastavení na kšiltu	*2 body*
zastavení na zádech	*2 body*
zastavení pod bradou	*3 body*
z ramene na rameno	*3 body*
kozlík	*3 body*
všechny triky ze hry	*+ 1 bod*

...á hacky sacky

(pokračování z minulého čísla)

A teď už víc k věci:
FOOTBAG CONSECUTIVE = „následný" = to, co kromě freestyle taky trochu známe

☐ hraje se v jednom nebo více hráčích. Cílem je udržet ● ve vzduchu pouze pomocí nohou a kolen. Je tu hodně různých disciplín (viz. dále). Ve většině je účelem nakopnout ● co nejvícekrát je to možný předtím, než spadne nebo se objeví faul. Rychlostních disciplínách je daný časový úsek, ve kterém se má dosáhnou co největšího počtu kopů. V jiných je to naopak určitý počet kopnutí za co nejrychlejší možný čas.

HRACÍ ÚZEMÍ
- může být jakýkoliv povrch. Pokud je to vevnitř, doporučuje se, aby prostor nad hlavou byl volný alespoň do 6 stop (plus minus 1,8 m).
- hráči by měli být od sebe v rozumné vzdálenosti, aby se navzájem nerušili
- pokud je to venku, hrací povrch by měl být rovný, bez překážek a děr
- celé území by mělo být odděleno od diváků lajnováním nebo provazy

VYBAVENÍ
- ● - jak bylo už uvedeno
- počítadlo
- stopky

PRAVIDLA HRY
- legální „kopy" - hráč musí ● opravdu kopnout, zpožďování nebo zastavování nejsou dovoleny
- hráč nesmí používat žádnou žádnou oporu, když kope
- pokud se ● dotkne jiného povrchu než hráče (stěna, strop), je to faul a považuje se za spadnutí
- „horní tělo" - žádný kontakt není dovolen. Za kontakt s horní částí těla se považuje jakýkoliv kontakt s tělem od pasu nahoru, včetně oblečení hráče.
- ruční servis - hráč začíná každou řadu ručním podáním
- počet pokusů - určen šéfem turnaje, doporučuje se pro nováčky 3-5, pro středňáky 2-3, pro pokročilé 1-2
- měřiči času a počítání - za jejich výběr zodpovídá ředitel turnaje
- hráči a rozhodčí jsou zodpovědní za hlášení faulů, spadnutí nebo jiné porušení pravidel

HRA:
SINGLES (jednotlivci)
- hráč se snaží udržet ● ve vzduchu jak to jde nejdéle
- skórování - co kopnutí to jeden bod
- konec řady - pokud se ● dotkne země nebo se objeví faul od horní části těla

DOUBLES (dvojičky)
- dva hráči se snaží udržet ● co nejdéle ve vzduchu, žádný z nich nemůže dát víc jak 25 po sobě jdoucích kopnutí před předáním přihrávky
- skórování - viz. ↑
- konec řady - viz. ↑ + pokud hráč překročí 25 kopů

TEAM (tým)
- 3 nebo více hráčů se snaží kopat, žádný nemůže vícekrát než 5 kopů za sebou před předáním přihrávky
- skórování - viz. ↑
- konec řady - viz. ↑

ONE PASS (jedna přihrávka)
- 2 hráči se snaží udržet ● ve vzduchu co nejdéle, mají dovoleno kopnout pouze 1x, aby přihráli
- skórování - jedno kopnutí = 1 bod
- konec - pokud ● spadne, nebo je faul, nebo se hráč dotkne ● více než jednou za sebou



KECY ? HECY ?

♦ Jarek: A Jitčin chachar jede s váma? Ruda: Toho chachara, to jste odvodili z jeho příjmení? ♦ **„Víte, o čem sní zhulenej fotbalovej míč?"„Že je frisbee ...."** ♦ Dejf při golfu (napůl huby tak, že to kromě Jitky B. slyšeli všichni): Jitko, házej radši baťohem, vyjde to nastejno. ♦ **Víte, co dělá Karel, když má napočítáno devět? Hodí obloukem co nejdál za sebe!** ♦ V restauraci před Teplicema říká Dejf dvou Lyžonkům: „Vy to máte dobrý, Vám se to, s těma lyžema, nebude v tom písku bořit." ♦ **Burton: „Dany, vysvětli mi, proč pořád chodíš pozdě na trénink?" Dany: „???!?!??" B: „Máš ženskou?" D: „Dá se to tak říct." B: „Tak si jí s sebou voď." D: „To dost dobře nejde!" B: „No, jestli je nafukovací, tak si jí s sebou nos!"** ♦ čtvrtek 29.8.'97 večer u Hanousků doma - doktor HH sedí na podlaze a hraje si s dětmi. Klára: „Hádej, co jsem našla v ložnici vedle postele, tam kam házíš věci, když jdeš spát? HH: „???????" Klára: „Kalhotky, a nejsou moje!!!!" ♦



Co mě zaujalo na Eurodiscu...

Co mě zaujalo na Eurodiscu, aneb tentokrát ME v Ultimate v Anglii

Vedle notebooku mi leží na stole mimořádné číslo časopisu TIME s tou nejkrásnější (černobílou) fotkou zesnulé welšské princezny, jakou jsem kdy viděl, moje vlastní princezna se snad právě vrací z Afriky a letošní mistrovství Evropy se konalo v Anglii. Ještě, že aspoň nepiju u psaní čaj, ale skotskou.

Česká Ultimate scéna nebyla rozhodně jedinou, která si o prázdninách dala prázdniny: utichly i linky Eurodisku a nebýt Charlieho Meada, organizátora ME, neměl bych teď o čem psát. Netěšte se tedy na diskusi podobnou té minulé, ale na zpravodajství ze dvou významných turnajů.

ME: Vzhledem k slabé účasti se letošní ME hrálo nevšedním způsobem: v open divizi hrál každý s každým, a to dvakrát, a dva nejlepší postupovali do finále. Junioři a ženy hrají ve společné skupině s tím, že nejlepší 4 juniorské týmy postupují do semifinále a posléze do finále a jediné dva zúčastnivší se ženské týmy se znovu utkají ve finále.

1. den: ME začíná překvapením - Německo poráží v open divizi v 2:55 hod. dlouhé hře Švédsko 22-20. Němci dělají v obtížném větru méně chyb, hrají nakrátko.

2. den je svědkem další porážky Švédska, tentokrát od Finů. Věřte nebo nevěřte skóre: 21:6! Zdá se, že silný vítr Švédům nesvědčí.

3. den: překvapení pokračují a s nimi i odvety: Němci prohrávají se Švédy stejným skóre, jakým je porazili: 22:20. Aby toho neměli málo, prohrají Němci i s Británií, a sice 21:10.

4. den: Britové musejí porazit Švédy, aby měli naději na finále. Začínají v silném větru a dešti dobře, do poločasu vedou 11:9, první bod druhého poločasu trvá 27 minut a většinu hraci doby vyplňují diskuse a hádky; Britové museji dát tento bod čtyřikrát, než Švédové nevrátí hru pře zónu. Utichá déšť a Švédové mění taktiku na zónovou obranu: chyb britských handlerů je přespříliš a ztrácejí zápas 17:18.

Den finálových zápasů: Nejprve skóre finálových zápasů všech divizí: 19:15.
Ženy: Finsko v. GB 19:15
Junioři: Švédsko v. Finsko 19:15

Open: Vášnivé finále, které by od chladné dvojice Finsko Švédsko nikdo nečekal. Finové se právem cítili na koni, neboť Švédy zde již dvakrát porazili, ale blonďáci hráli podstatně lépe, než v předchozích zápasech. Vítěznou strategií Finů se nakonec staly dlouhé bomby a hammery do koncové zóny! Kdo je prorokem? Švédové se uchýlili k hlášení všeho možného, nejčastěji kroků, pícků a dalších přestupků, což jim podporu hlediště nezískalo. Čas vypršel za stavu 17:14 a Finové museli tak, jako před nimi Britové, dát následující bod na 18:14 čtyřikrát, než ho Švédové uznali. I toto finále skončilo 19:15.

Spirit of the Game vyhráli ve všech kategoriích Britové.

Celkové pořadí:
Open: Finsko, Švédsko, Německo, GB, Švýcarsko
Ženy: Finsko, GB
Junioři: Švédsko, Finsko, GB, Německo, Švýcarsko.

A nakonec malá zprávička z jiného velkého turnaje:
V pondělí po Rostockém turnaji v beach Ultimate přišla po Eurodiscu zpráva:
"...Omluva do Čech Šakyho kameře: po přehrání průběhu pivního závodu na videu jsme zjistili, že pivní závod jste vyhráli vy. Gratulujeme a omlouváme se za chybu..."

- HH -

...a abychom byli úplni přinášim výsledky z MS týmů ve Vancouveru

ŽENY

	Spirit Winner	Seven Green Bottles
1		Women on the Verge (USA)
2		Schwa (USA)
3		Lady Godiva (USA)
4		Red Lights (NET) W
5		Ozone (USA)
6		Spirals (JAP)
7		Peppers (USA)
8		Rare Air (USA)
9		GOO (CAN)
10		Safari (USA)
11		Allehson (FIN)
12		Barbarians (JAP) W
13		Home Brood (USA)

OPEN

	Spirit Winner	King Brown (AUS)
1		Buckeye (USA)
2		Double Happiness (USA)
3		Furious George (CAN)
4		Refugees (USA)
5		Condors (USA)
6		Skogsnyddans IS (SWD)
7		Randall's Island (USA)
8		Sultry Jack (USA)
9		Ring of Fire (USA)
10		Carnegie (SWD) O
11		Yokohama Pelpiew (JAP)
12		Chain Lightning (USA)
13		Red Lights (NET) O

HODINY BÍJÍ

září 27/28 Stuttgart (D)
Ultimate Tournament
kontakt Volker Schlechter
schlecht@iema.uni-stuttgart.de

září 27/28 Hanover (D)
4th FUNatics „Ausglueh" T.
kontakt Ginger
ginger@bbs.bybyte.de

říjen 04/05 Kněžice (CZ)
4. ligový turnaj (Pd+P7)
kontakt Libor S., Burton
janekb@usa.net

říjen 04/05 Bologna (I)
4th International Ultimate T.
kontakt Totta, Findus
nes4021@iperbole.bologna.it

říjen 11/12 Poznan (PL)
Hat Tournament
kontakt Geoff Schwartz
geoff@ifa.amu.edu.pl

říjen 18/19 Innsbruck (A)
Coed - Ultimate
kontakt Arno
Arnulf.W.Lingenhel@uibk.ac.at

říjen 28 Praha (CZ)
Hanouskův Frisbeercup
kontakt Libor, Burton
janekb@usa.net

listopad 01/02 Eindhoven (NL)
Origin-VIP T. - indoor
kontakt Daan Dingjan
D.W.Dingjan@stud.tue.nl

leden 10/11 Chomutov (CZ)
CZ Women & Junior
Championschip
kontakt Vítek

KONTACTY

Česká asociace frisbee + Pd
Mgr. Jan Filandr
KTV FEL ČVUT
Technická 2
166 27 - Praha 6
filandr@feld.cvut.cz
02-89 32 55

3SB
Ing. David Novák
Haškova 20
370 04 - České Budějovice
szulpcb@mbox.vol.cz
038-347 29

Bilina
Ing. Radomil Zdeněk
5. května 274/56
418 01 - Bilina
r.zdenek@samo.cz
0417-925 474

Bowle
Mudr. Jan Hanousek
V uličce 80
294 29 - Sovinky
ch-han@comp.cz
0326-95 594

Prague Lions
Jiří Mejdrech
Doubravická 1308,
140 00 - Praha 4
02-791 78 56

SK 92 + Krvinky
Vítek Grigartzik
P.O.BOX 12B
430 05 - Chomutov
0602 424 102

Bosorky
Renáta Šubertová
Majora Šulce 3852
430 01 - Chomutov

SPLT
Martin Husák
U nových domů 527/1 II
140 00 - Praha 4

Terrible Monkeys
Bc. David Průcha
Penzion Malešice 620/1
Počernická 524
100 00 - Praha 10
libca@sh.cvut.cz
02-67 16 28 44

Juggers
Břetislav Daněk
Ve svahu 425
793 26 - Vrbno pod Pradědem
0646-75 192

Pražská 7
Libor Saifrt
Ulipy 25
155 00 - Praha 5
02-30 17 818

ŘÍJNOVÁ - PAST
Čestlice,
Budapešť,
Kněžice,
Poznan,
Jazykový koutek
Dr. Slámy,
Footbag, Profil
a spousta
dalších
informací

Časopis PAST, jediný létající měsíčník v ČR pořádá
1. SILVESTROVSKÝ PLES FRISBEE

nemít prachy	*nevadí*
nemít srdce	*vadí*
zažít krachy	*nevadí*
zažít nudu	*vadí*
nejít na ples	*NESMYSL!!!*

(informace uvnitř)

Měsíčník sportovní

PAST

skóre 5:4 **říjen - listopad 1997** **15 Kč (předplatné 10 Kč)**

PEKLO

Je neděle večer. Co večer, noc. Prší a je zima: „Ještě, že sedíme v autě.", povídám. „Jo, jo!" na to Evžen, „Nechce se ti spát Václave?" „Sem v pohodě!", odpoví Václav a otře rukou zamlžené přední okno.

Najednou rána a... „Já jsem teda ale vodsmaženej chlapi." poznamenám do ticha, „Mně se zdá, že lítám, a při tom jsem s váma na zemi! A pořád stoupám..."

BLIK - světlo a ňákej děda v dlouhý košili. „Čau Ondro, jak je?" „Vy mě znáte?", já na to. „Bodeť by ne, sem pán Bůh!" A já si konečně všimnu, že mu těsně nad hlavou rotuje neuvěřitelnou rychlostí disk. („Pěknej fristajl.", pomyslím si...) „Viď, taky sem se to dlouho učil.", odvětí děda, jako by to bylo něco normálního číst někomu myšlenky. „Tak co, byls hodnej?", ptá se. „Jasně...", nenechávám se vyvést z míry, „...všechno v pohodě!" „No, nevim, nevim, jen jestli nekecáš. Pudem!", chytí mě za ruku a táhne někam za sebou.

BLIK - stojíme v blbě osvětlený hale, hned vedle zóny. Na hřišti je Hanous, Libča, Steve, Burton - ten zrovna na mě kejvá a volá se zlomyslným úsměvem: „Tak pojď, kámo!!?!!" Polil mě studenej pot: „To néé! To fakt..., to nemůžete...", ale kdepak je děda? A ten smrad! „Tak tohle je frisbijácký peklo?" napadne mě, „Že já sem byl na ty lidi tak hustej." a chce se mi brečet.

BLIK ...„co je Ondro, dáš si práska?" Budí mě Evžen. „Ne dík, už asi ne..."

„ ...už asi NIKDY !!!!???!!!"

- ondřej -

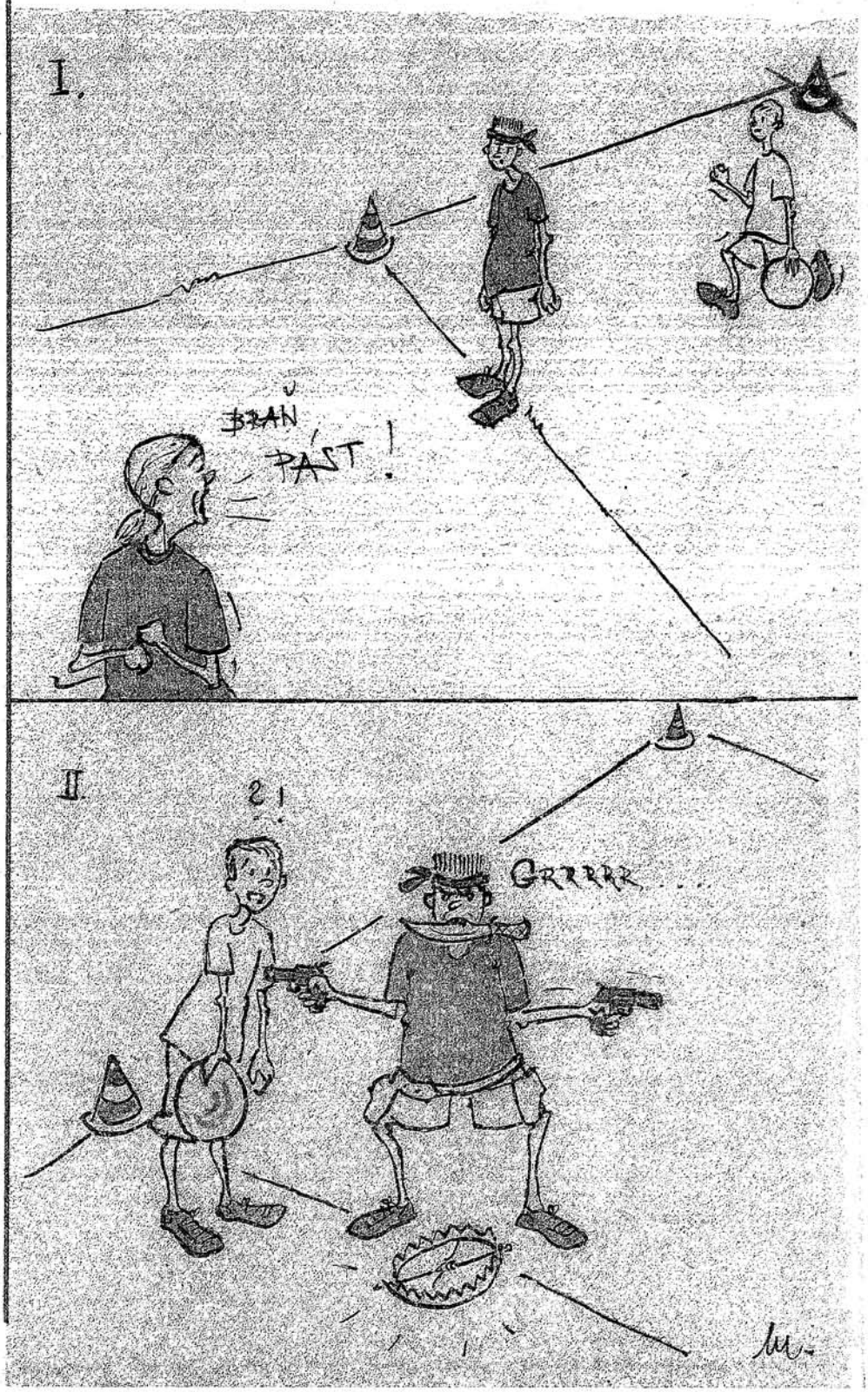

ČAF A PD INFORMUJÍ

Skončila sezóna, skončila liga. Jak to dopadlo, to všichni víme.
Pro ty, co nevědí - vyhráli Pd *(viz. TABULKA - nejhorší výsledek se škrtnul).*

team	chrast	bezno	čestlice	kněžice	body	umístění
TM	5.	0	4.	4.	13	**4.**
P7	7.	0	5.	5.	17	**5.**
SPLT	8.	5.	7.	7.	19	**6.**
BOS	9.	0	6.	6.	21	**7.**
KRV	11.	0	0	0	X	
Pd	1.	3.	1.	1.	3	**1.**
PL	3.	2.	2.	2.	6	**2.**
3SB	2.	1.	3.	3.	6	**3.**
BW	4.	4.	0	0	X	
JUG	10.	0	0	0	X	
SK'92	6.	7.	0	0	X	

POSLEDNÍ LIGA VE FINANCÍCH:

výdaje	1 374	jídlo, pití, toal. papír
	719	ceny
	5 000	hřiště
celkem	7 093	
příjmy	– 4 800	40×120 (účastníci mimo Pd, P7, Bos)

výsledek – 2 293 dotace

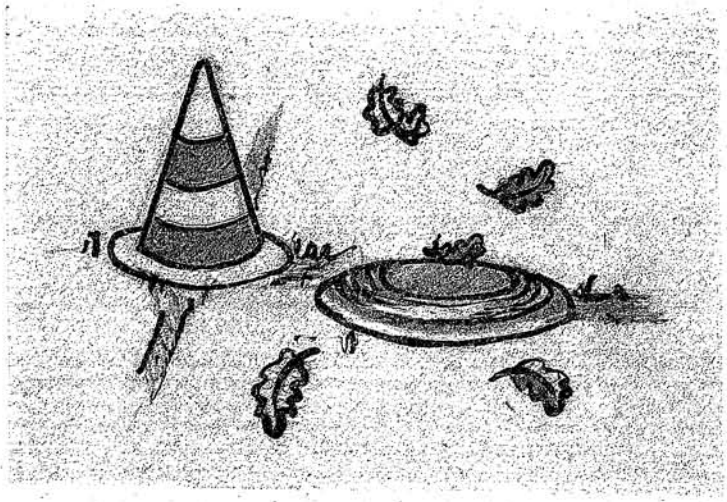

PAST
frisbijový měsíčník
Redakce
Denf
Bartoloměj

Spolupracovali
Jiřa (Pd)
Markéta (TM)
Katerina (P7)
Libor (Pd)
Petr (Pd)
Honza (BW)
Papa (Pd)
František (TM)
Carlos (Pd)
Foto
Louskáček Hustilka (TM)
MUDr. Bartoloměj Jahoda CSc.
Redakce děkuje
Larry

naše emajlová adresa
janekb@usa.net
prucha@fsky.cz
naše majlová adresa
Jan Bednyně
Drahobejlova 37
Praha 9, Libeň
190 00
tel. 0603 205 331

tiskne FASTPRINT
náklad 100 ks
vychází 8.12. 1997

Příští rok, t.j. 1998 bude pouze jeden ligový turnaj. Uskuteční se v květnu v Chrasti a pořádat jej bude tým Terrible Monkeys. Přesné datum a další podrobné informace budou uveřejněny v únorovém čísle Pasti.

Jak ste si jistě všimli, již podruhé v tomto roce jsme využili možnosti vynechat jedno číslo Pasti (10 čísel na rok = 100 Kč). Další Past vyjde 31.12. 1997 na 1. Frisbee Plese pořádaném redakcí Pasti a několika nadšenci.

OPsaCH: **1.** *úvodník - peklo;* **2.** *ČAF A Pd informují, redakce, OPsaCH;* **3.** *čaf, liga a lidé kolem ultimate podle hh,;* **4.** *turnaj čestlice 1997;* **5.** *čestlice aneb lijoni opět pořádají turnaj, jak jsem zase vyhrál;* **6.** *jak jsem pořádal turnaj;* **7.** *co bylo, je, a?;* **8.** *za poznáním nepoznaného do poznaně, pohádka;* **9.** *jak jsem dělal dobrý skutek;* **10.** *pozvánka na ples;* **11.** *á hacky sacky, kecy, hecy;* **12.** *hodiny bijí, kontacty, říjnová past*

ČAF, liga a lidé kolem Ultimate podle HH

Vítězstvím Pd skončil další ročník ligy Ultimate a ač je zažito psát ohlédnutí v době před Silvestrem, chci se k pár věcem vyjádřit hned teď. Do ligy vstoupilo 10 týmů a všech turnajů se zúčastnila necelá polovina z nich. V průběhu roku zanikl pro nezájem klub Bowle a zůstalo z něj jen pár jednotlivců. Jen málokterý tým může s čistým svědomím prohlašovat, že pravidelně trénuje. Na ME letos nevyjel ani ženský, ani open tým. Podíváte-li se na soupisku bývalého národního open týmu, hemží se tam jména hráčů, kterým bude bezmála třicet. Zdá se, že se kolem Ultimate točí stále menší počet stále stejných lidí.

Myslím si, že po letech pomalého rozvoje a následné stagnace jsme se v roce 1997 dopracovali do fáze útlumu. Ani ostatní evropské asociace letos nehýří nadšením - viz celková účast na ME. Ovšem u nás je to o to viditelnější, že v období rozvoje jsme nedosáhli početné aktivní členské základny.

Co je příčinou mi není na první pohled zřejmé. Odmítám argument, že je bezpodmínečně zapotřebí více peněz. Někdo se asi domnívá, že chybí systematická a řekněme autoritativní práce s mládeží. Nesouhlasím - viz Vítkův chomutovský tým. Jakmile se zprvu poslušní žáčci dorostli na úroveň vlastních úvah, dali Ultimate vale. Ale ani volný přístup k mladým hráčům nepřinesl ovoce - viz mé Bowle. Ani jeden hráč nebral svůj sport natolik vážně, aby mu to zabránilo bezdůvodně vypustit trénink. To mě jenom utvrzuje v mém přesvědčení, že Ultimate nejen na hřišti, ale i kolem něj vyžaduje dospělé lidi, kteří již vědí, co chtějí a co asi tak mohou očekávat. Dělící čárou je pro mě víceméně věk kolem 18 let. Nejde o věk jako spíše o duševní úroveň.

Nebráním se námitce, že když se začne se sportem ve věku 18 let, nelze očekávat zázraky. Při práci s mládeží u nás je však potřeba počítat s tím, že v jistém věku dojde k odlivu velké části nadějně se vyvíjejících hráčů, z nichž jen někteří se s trochou štěstí ke svému sportu za čas vrátí. Vést tým s touto perspektivou vyžaduje velké sebeobětování, kterého je málokdo z nás schopen. Jediný hráč, kterému se podařilo po odchodu od mateřského týmu založit úspěšný a fungující tým, je David, avšak i 3SB spíše stagnují početně i výkonnostně.

Podívejme se na samotnou hru. Vy, kteří jste se někdy zúčastnili zahraničního turnaje, mi možná dáte za pravdu, že zahraniční týmy hrají s úplně jiným nasazením. Oni totiž jinak hrají i cizí hráči v naší lize, ať už se nám to líbí nebo ne. Nezdá se vám tak jako mě, že berou Ultimate podstatně vážněji? A nemohu si odpustit ještě jednu připomínku: mrazí mě v zádech z toho, kolik hráčů nastupuje do zápasů, byť jakkoli nedůležitých, s ne zcela jasnou myslí. To, jak to ovlivňuje jejich výkonnost, je mi vcelku lhostejné, zvyšuje se však riziko úrazů. Letos lze na toto konto připsat již minimálně jeden větší úraz a obávám se, že bude hůř.

Podstatu problému vidím, bohužel, jako obtížně napravitelnou. Domnívám se totiž, že problémy a neúspěchy kolem Ultimate jsou jen odrazem naší národní povahy, naší lenosti, lhostejnosti a neschopnosti se pro něco zapálit a cosi pro to také vykonat. V příštím roce se naše velmi volná asociace stane ještě volnější a ti, které doposud obtěžovalo objíždění ligových turnajů, se budou muset obtěžovat pouze jednou. Pro nás ostatní to bude příležitost uspořádat libovolný počet otevřených turnajů a v mezidobí objet Evropu a něco tam pochytit.

- hh -



VÍTĚZOVÉ LIGY

TURNAJ ČESTLICE 1997

Tak jsem zase po hrozně dlouhé době dostala domácí úkol. Slohové cvičení na téma „Turnaj Čestlice". Nevím jaký slohový útvar to bude a stejně kdybych nějaký na začátku zvolila, dozajista vím, že budu končit u něčeho úplně jiného.
Tak tedy čtěte, co jsem ze sebe vydolovala za směs informací a drbů.

Je už nějakou dobu tradicí, že na konci prázdnin, nebo na začátku školního roku - jednodušeji řečeno v srpnu nebo v září, se koná turnaj v Čestlicích. Jak je každému jistě známo, pořadateli jsou PL, což bylo nejmarkantněji vidět na cenách za výkony.
Většinou se na turnaje přijíždí už v pátek odpoledne, ale protože Čestlice jsou blízko Prahy, většina lidí přijela až v sobotu ráno nebo vůbec.
Pátek popisovat nebudu, hned ze dvou důvodů. Jednak jsem byla mezi těma sobotníma a za druhé se určitě nic zajímavého nestalo.
Ráno jsme dorazili na místo konání, kde bylo více než mrtvo. Na místě, kam jsem měli na noc složit své unavené kosti, nás ovanul smrádek. Taky si musel člověk dávat bacha kam šlape a staví si stan, aby neměl ten fet přímo pod nosem.
V deset hodin měl být kapitánský meeting. Do poslední chvíle se nevědělo, jak se bude hrát. Pod názvem P7 , která měla snad nejsilnější zastoupení co do počtu hráčů, nakonec hrál dívčí tým, a Sedma se rozplynula do ostatních týmů a hlavně do pick-upu.
První zápas na hřišti č.1 se zdržel díky snídajícím hráčům. Nechci je jmenovat, ale byl to Dany a Mezsány. Hřiště bylo krásně nalajnovaný, ani to nebylo moc křivý, ale mělo to vadu - postranní čáry byly na jedné straně ve dvojím provedení, ale Li(y)žoni (jaká krásná přezdívka) se předvedli jako perfektní zametači. Fakt jim to koště slušelo - holky, dobré zařízení do domácnosti.
Hrálo se klasicky do 13 bodů nebo časový limit 45 minut.
Vzhledem k počtu týmů každý hrál ob zápas, v sobotu jich bylo asi pět. V neděli se dohrávalo a hlavně se zápasilo o první místo ve finále. Bylo to fakticky napínavý, ale naši hošani, co jsou tvrdý klucí, to nakonec bez hádání a dohadování vyhráli. PL tedy nakonec skončili druhý. Spirit zaslouženě dostaly holky, protože dle mého názoru jsou jako soupeři „nejlepší".
Sobotní párty se konala v Průhonicích, takže jsme museli jít pěšmo. Kristína měla narozeniny, (nebudu říkat kolik, protože je to u dámy neslušné, ale když se podívate na její rodné číslo, snadno si to spočítáte) tak jsme ji s přáním všeho nejlepšího darovali čokoládový likér, který nám děvčatům moc chutnal. Hospoda, tady šlo spíše o restauraci, u Bezoušků by nebyla zas tak špatná, kdyby ve tři čtvrtě na jedenáct nezačali kvapně odnášet všechno ze stolů a úderem jedenácté i zvedat židle, což bylo od nich krajně nespolečenské. Někteří se tedy vydali hledat přívětivější lokál, ostatní se odebrali na cestu zpět a zábava pokračovala u hřiště.
Ranní budíček, co byl tady, bych nikomu nepřála. Ty hrozný husy, co jsou užitečný tak akorát na pekáči a v peřině, dělaly takovej kravál, že by se vzbudil i mrtvej, pokud by tam někde byl. Během celého víkendu nám pak ke hře a oddychu vyhrávali kluci ze SPLT na tamtamy (kluci, jste dobrý, ale pořiďte si kopačky, kdo se pak má s tou sádrou tahat).
A nakonec i nedělní vyhlašování proběhlo bez jakýchkoliv zmatků, až na to, že některým nestačilo sprchování po zápase, takže byli ještě dodatečně umyti.
Celkově vzato bylo to fajn a doufám, že se tu příští rok sejdeme zase.

PS: Doufám, že mi dáte všichni za jedna, nebo vám už nikdy nic nebonznu!

- Kateřina -

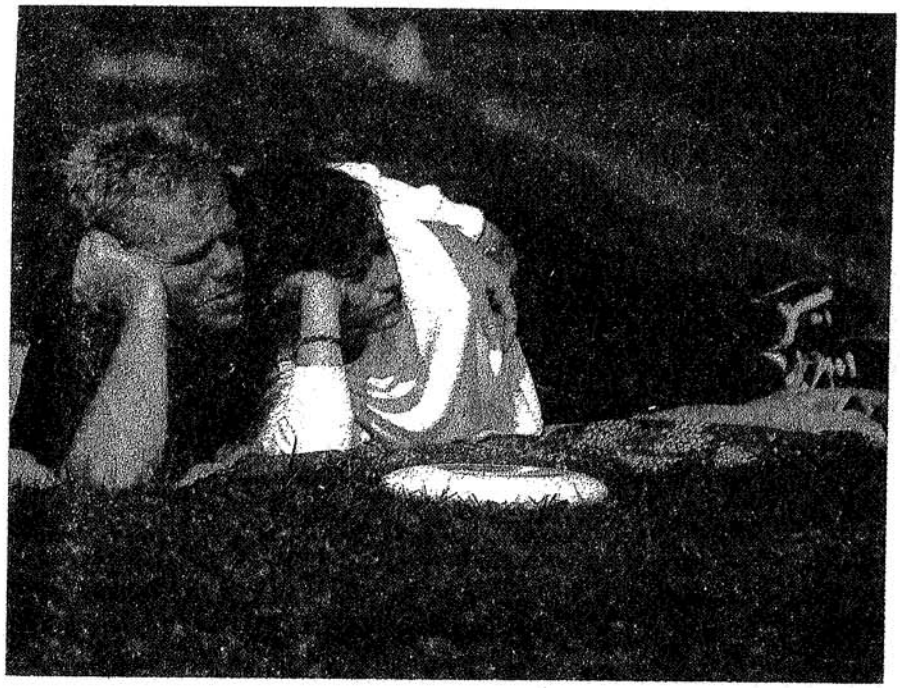

LŽIČKA, V PODÁNÍ PÁRU NOVÁK JEŽKOVÁ.

Čestlice aneb Lioni opět pořádají turnaj.

Kdo na turnaji v Čestlicích nebyl, ale chtěl tam jet asi se trochu hodně diví(l) , že už proběhl. Ti co měli štěstí, že se termín turnaje dozvěděli včas a dokázali si narychlo udělat čas, první zářijový víkend, mohli si zahrát prima Ultimate. Nakonec hrálo 7 týmů, v některých případech trochu poslepovaných, většinou s jedním nebo žádným hráčem na střídaní, systémem každý s každým. Hrálo se za pěkného a deštivého počasí, vítr skoro nefoukal, co více jsme si mohli přát.

Po hře a teplých sprchách (pouze pro vyvolené) jsme byli odveleni do soukromého Průhonického pivovaru Bernard, kde jsme si mohli dát večeři, pivo, ale i jiné laskominy. Přímo v restauraci byla dráha, na jejímž konci stály kuželky a někteří nadšenci je vydržely celý večer shazovat za ohromné radosti, že se jim zase postaví. Kristýna (3SB) zde opět oslavila své osmnácté narozeniny.

Jinak se (na párty) nic významného nestalo, až na maličkost, že jsme byli decentně vyhozeni již před jedenáctou. Ti otrlejší našli jinou hospodu (musí popsat někdo jiný) a ostatní se vrátili na hřiště a šli spát nebo spotřebovávali vlastní zásoby alkoholu, ale i jiných povzbuzujících prostředků.

V neděli se odehrálo ještě něco málo zápasů, semifinále (3SB vs. TM) a finále (PL vs. Pd).

Při vyhlášení dostal každý účastník čokoládovou tyčinku „ližon„. Spirit of the Game dostal zaslouženě dívčí tým. Vyhlášení se samozřejmě neobešlo díky, Burtonovi bez incidentů. Burton, jak malej Burton, celou dobu stříkal. Měl takovou pistoli s vodou, kterou takovými něco mi připomínajícími pohyby napumpoval a stříkal po všem, co se pohnulo nebo mělo blbý kecy. Vypadalo to, že kyblík plný studené vody vylitý hbitýma rukama na jeho hlavu by ho mohl zchladit, ale ba právě naopak. Burton začal stříkat na trička snad všech děvčat do míst hrudníku. Musím přiznat, že v tu chvíli jsem byl na jeho straně a začal mu fandit. Na závěr opravdu moc pěkná podívaná. Díky Ježuro.

Po vyhlášení jsme jeli domů a cestou se nic zvláštního nepřihodilo.

- petr -

5th Annual Hat Tournament - Jak jsem zase vyhrál!

Po vyhraném finále jdeme s Ďurem do sprchy. „Hele Burtone, nenudí tě to, pořád vyhrávat - druhé místo v Rostocku, první v Budapešti?"

Co na to říct? Buď jsme se, už konečně dostali do věku, kdy s náma nebudou všichni vymetat („Ó, jak bych si přál, aby to byla pravda!"), anebo jsme měli v posledních pár týdnech neskutečné štěstí. Nevím, ale i tak mě to dost baví.

Ale k věci. Konečně, po třech letech, jsem se dostal na turnaj, na kterém jsem kupodivu ještě nebyl. Vypadalo to takhle: Odjezd, díky MUDr. HH. z 18 hodiny přesunut cca na hodinu 21..

Cesta - pominu-li hodinové čekání na dálnici - v pořádku

Příjezd - 4:30 Budapešťského času do Campu, ve kterém se vše odehrávalo. Po půlhodinovém hledání organizátorů („Kdepak je Dylan?"), jsme vlezli do jednoho z bungalovů, kde byla plná jen jedna postel (až ráno jsem se dozvěděl, že na ní nespala žabka sama, ale se svým přítelem) a tam se prostě vyspali.

Ráno, v 10, jsme zjistili, že jsme opravdu na správném místě, a že spíme i ve správném bungalovu, takže nasnídat, a hurá k losování - tři disky a do nich lístky se jmény → deset týmů - dvě skupiny po pěti, a ve 12.00 první zápas. Losování se povedlo, nikdo z Čechů (HH, Andy, Mezsány, Jeff, Libor, Rudka, Joe, Burton), snad kromě Rudolfa s Liborem, nehraje spolu.

Už z prvních zápasů nám bylo jasný, jak jsme na tom - HH zpruzen ze svého týmu, z hřiště (musím říct, že bylo opravdu hrozný) a z Maďarů, nejinak tomu bylo u Mezsányho, ale na něm to většinou není vidět. Já jsem byl naopak docela spokojen - mezinárodní tým (NL, D, USA, CAN, S, A, AUS, CZ) ve velmi slušné sestavě mne plně uspokojoval (jen ten holandskej týpek mě trošku prudil).

A tak se hrálo a hrálo, užívalo se posledního sluníčka...a byl tu večer. Bohužel nemohu referovat o chuti pravého maďarského guláše, vařeného pravými maďarskými lidmi, v pravém maďarském kotli, na pravém maďarském ohni, neb na mne nezbyla ani troška. Ale voněl přímo výtečně.

Po jídle se jelo na párty, která se odehrávala na řece Dunaji v mobilním (!!!!) parníku - zajímavá zkušenost myslím, že bychom si to mohli na Vltavě někdy vyzkoušet.

Neděle - ráno probíhalo úplně stejně jako sobotní, já jsem hrál až od 11.30, takže naprostá pohoda. No a tak to nějak dopadlo a byli jsme ve finále, a než jsem se stačil rozkoukat, vyhráli jsme i finále. Děsná rychlost, až jsem skoro nestíhal.

No, a pak už jen vyhlášení, rozloučení a odjezd.

- Bartoloměj -

1. MÍSTO
BUDAPEŠŤ
1997



3 ZLEVA
STOJÍCÍ
BURTON

Jak jsem pořádal turnaj

Čau kamarádi,
možná někteří z Vás mi tak po posledním letošním turnaji ani neřeknou. Někteří by mi tak neřekli ani před turnajem.
Ale k věci. Pořadatelství turnaje je zapeklitá věc. Ti, kteří si to vyzkoušeli, již vědí. Sehnat hřiště, jídlo, zábavu na sobotní večer, počasí a nakonec i soupeře, to je dřina. Pokud se to nakonec vše povede, je radost, když alespoň někdo řekne, bylo to fajn. Většinou to ale končí pár hvězdičkama v Pasti a dlouhým povídáním co stálo za... Vědom si všech těchto úskalí, vzal jsem do kapsy 8 000 korun (snad to pak vyberu od účastníků) a šel shánět.

Hřiště: „Jé vy chcete jenom 5 000,- a fakt za oba dny i s teplou vodou."
„Že jseš to ty, tak ještě otevřeme bufáč."
„To je fajn a co budete prodávat. Já bych byl pro párky a .... No, když bude zima tak grog, a při teple pivo. No, nějakou tu limču."
„Jasně, není problém"
„Dík, tak teda čtvrtýho ráno."

Snídaně: „Ty rohlíky si vyzvednete kdy ? A to pití ?"
„V sobotu ráno, ale kdy to vrátím. V neděli ? Vy půjdete kvůli tomu do práce - Vy jste zlatá."

Párty: „Nezlob se, ale my chceme dělat v sobotu diskotéku a to jídlo, doufám že snítě."
„Diskotéku zrušte, my uděláme svojí, a jídlo, o to nemějte strach jsou to žrouti a bude jich alespoň 80."
„Co se nesní v sobotu, dorazíme v neděli."

Tečka - dojednáno, práce na 10 minut.
Realizace turnaje:

Pátek:

Kolik ti jich potvrdilo účast	To je fajn a kolik jede nás
Dva týmy celkem 20 lidí.	Asi 30.

Sobota:

Hele těch stanů, tady snad bude víc lidí	Neboj
Snad aspoň ty rohlíky a buchty snědí	Neboj
Vody na pití je dost	Neboj
Co záchody a papír	Bordel, ale neboj to pude
Jak sis zahrál	Dobrý, ale v těch 7 to ty dvě hodiny není nic moc
Jaká byla večeře	Snad měli všichni co si řekli
23.00 Koukam, že nikdo netančí	To se rozjede, koukni na Jarka s Jiřou
24.00 Vždyť tancej jenom Prdi a Hanous	Já tomu nerozumím

Neděle:

02.30 To byla párty	Di spát a dávej pozor, ať neupadneš
Vyndej ty rohlíky a buchty, čaj už je?	Neboj
Co peníze, kdo to vybere?	Řeknem Marušce, to bude v pohodě
Kde máš ty ceny	Neboj
Tak a máme to z krku.	

Připadá mi, že jsme všechno dělali sami. Hrálo nás nejvíc, v hospodě nás bylo nejvíc, neuděláme si příště turnaj jenom pro sebe?
Myslíš, že je to tu bavilo? To se dočtem v příští Pasti.

- papá -

CO BYLO, JE, A ?

Na tomto místě jsem se rozepisoval o tom, zda současný systém je ten nejlepší. Než jsem to však dopsal, tak proběhl turnaj v Kněžicích a bohužel se moje úvaha stala skutečností. Zda dobrou či špatnou to nemám tušení. (Šlo o ligu - snad si domyslíte, o čem to mělo být). Čas však vůbec nestojí a další téma je zde!

Ať si kdo co myslí a taky říká, tak vývoj českého Frisbee a Ultimate byl a dosud je spojen především s NÍM[1] & his company, tedy nejdříve Prague Devils a později Pd. Nejenže to byl první team v Čechách, ale v současné době je jeho členská základna poněkud obludná co do množství - což potvrdily poslední dva turnaje, především ten poslední, kdy hrálo 28 členů a byla přítomna i skupinka „marodů", ale již ne do kvalit - což potvrdil turnaj v Bezně, kde jsme se nesložili na to správný družstvo. A tak stejně jako roky minulé, tak i tento rok jsme měli členskou schůzi. A na této schůzi nám ON přečetl nejen roční zprávu, ale velmi suše se s námi podělil i o svou depresi a to asi v tom smyslu, že on se bude věnovat pouze práci trenérské a na vedení či organizování si máme vymyslet někoho jiného. Toto je samozřejmě poněkud přehnané, co do citace, obávám se však, že né co do významu. Bylo řečeno mnoho pravdivého jak na tréninky ....., jak nás mnohem víc zajímá hospa než náš klub, a tak.

Asi Vás překvapuje, proč si čtete o problémech Pd, když Vás vůbec netlačí. Ale v dobách optimismu Pd se i asociaci dařilo mnoho věcí, ale v dobách deprese tomu tak již není. (viz 1. věta)

Proč si to myslím? Protože občas s NÍM mluvím, bych mohl odpovědět, ale i proto, že jsem mnohem víc pesimista než optimista. A tak tedy nejdříve pár příznaků:

1. **Grant** - O této akci byste měli všichni vědět, neboť rozvoj nebo šíření frisbee do škol, když Vám někdo nabídne disky, pravidla, video a *návod k použití* by měl být zájem všech - no dobře alespoň většiny. Nestalo se. Odedřel to ON. Dohodnul video, ukecával lidi kvůli objednávce disků, vytvořil instruktážní text k tréninkům a základy taktiky, a pak to vše hezky zabalil do balíčků a expedoval. Více či méně sám.
   (Věděli jste o turnaji pro začátečníky?)
2. **Asociace** - Přestože se ON snažil nadchnou i jiné k iniciativě, nepovedlo se.
3. **Repre 97** - asi poslední kapka.
4. **Liga 97 najmě 98** - Liga dle JEHO myšlenky měla sloužit především k pobídnutí nových či slabších družstev k alespoň minimální turnajové iniciativě. Vývoj kvalitních družstev bez výjezdů do zahraničí je v současnosti spíše utopií (od koho se co naučit), ale proč to neukázat i našinci, jak by to mohlo vypadat? Avšak příští rok bude pouze jeden ligový turnaj. Ideál je pryč.

A jaká byla reakce? Řekl bych typicky JEHO. Víte, kdy byla poslední schůze představitelů klubů? Já si zkusím tipnout - na Tvrďárně v Bowli? - to je docela dávno, že by HO již nebavilo stále někoho prosit, zda-li nemůže s tím pivem chvilku počkat a aspoň si poslechnout JEHO ideje; kdy naposledy jste HO slyšeli si postesknout, že ty lidi nic nedělají?

A jaký je důsledek? Po dlouhé době ČAF nežádala o Grant (na tento rok jsme dostali 99.000 Kč), přesto se na MŠMT o frisbee dozvědí a to díky Asociaci sportu pro všechny - prý si chtěli podat žádost o Grant na nákup disků. Ztráta, či v lepším případě pokračování agónie vedení asociace. Jaké problémy mohou ještě přijít? No, například kontrola o stavu členstva, kterou by Asociace měla mít do konce roku na jednom místě (v současné době to je Danyho počítač) a ono by se určitě dalo vzpomenout i na jiné věci.

A tak bych možná měl říci BŮH S NÁMI, ale já si radši sháním práci, abych měl k dispozici záchranný člun dřív, než se ta bárka odporoučí ke dnu.

- Brouk Pytlík (P7) -

ENERGIE, SÍLA, NASAZENÍ
Kněžice - Finále ligy
Pd vs. PL



[1] ON - Není vševědoucí, natož Bůh. Je to člověk a má i chyby, především profesionální deformace (vrcholově sportoval, nyní je pedagogem). kdo je však nemá. Je však, alespoň doufám, optimistou, a to velkým. Většina ho zná pod přezdívkou Papá.

Za poznáním nepoznaného do Poznaně

Sraz jsme měli v osm hodin. Když jsme se ve čtvrt na devět konečně všichni sešli a naautili se (obdoba výrazu naloditi se - tento se však používá u lodí), tak jsme při řečnické otázce „Kdo nemá pas" a jejím následovném rozboru, jaký by to byl průšvih a vypravování veselých zážitků s pasy, zjistili, že skutečně jeden účastník zájezdu pas nemá. Dopadlo to tak, že jsme vyslali Petra se Štěpánem pro pas a zbytek se občerstvoval buď u Burtona zeleným čajem, nebo v místní občerstvovně lahodným mokem zvaným pivo.

Odjezd, nyní v kompletní sestavě se všemi bágly, zbytečnými zavazadly a už skutečně všemi pasy byl v 9:34 velitelského času. Burton nás celou dobu udržoval v bdělosti a vůbec konverzace byla celkem plynulá, až na Štěpána, který si celou cestu hrál na Šípkovou Růženku, či spíše na Šípkáče Růžového.

Cestou jsme se stavovali akorát na čurání - dámy vlevo, páni vpravo - a na výměnu řidičů. Zde musím upozornit, že část cesty řídily i dámy a jak vidno, přežili jsme to všichni bez úhony, takže - umíme držet nejenom vařečku, ale i volant.

Do Poznaně jsme přijeli v půl šesté. Po půl hodině okružní jízdy ranní Poznaní a trefování se na ten správný most jsme konečně dorazili k ubytovně, kde na nás celou noc obětavě čekal Geoff. Naskládali jsme se do společenské místnosti a usnuli spánkem spravedlivých, který jsme si vychutnávali až asi do půl desáté. K snídani jsme popíjeli kávu nebo čaj, jedli chleba s marmeládou nebo nutelou (ve které je spousta vitamínů) a koukali se z okna ven, jak tam vítr kymácí stromy sem a tam. Rozvinula se debata jak asi bude vypadat dnešní boj s přírodními živly.

Asi po půl jedenácté to začalo. Pravda, nebylo nás zrovna moc, ale 30 lidí se napočítat dalo a vytvořit 5 družstev taky. Protože hřiště byla malá, v poli se vždy hemžilo 8 lidí.

Hráli jsme v jednom kuse, protože ve stavu statickém člověk za chvíli tuhnul.

Odpoledne jsme dostali na posilněnou každý tým lahvinku vodky, podle které jsme se pak jmenovali.

Když jsme si dostatečně zahráli a i světla už ubývalo, byl čas jet na večeři do haly a pak se jít bavit na párty. Musím uznat, že to nebyl zas tak hrozný večer. Nejprve jsme čekali asi dvě hodiny v dešti na policajty, než přijedou obhlédnout naše vykradené auto a další hodinu a půl před policejní stanicí.

Konečně jsme se dostali do haly, kde na nás čekala večeře. Byla by báječná, kdyby nám nenechali jenom vyškrabovat hrnce. Naštěstí jsou Češi samozásobitelé, takže jsme hlady netrpěli.

Na párty jsme nakonec taky nešli, nechtělo se nám v 10 h trmácet se hodinu cesty někam do hospy. Tak jsme si párty udělali v hale. Pít bylo co, takže vlastně o nic nešlo. Dokonce jsme byli svědky manželských rozepří a stačilo málo a mohli jsme mít i striptýz. Kdy to zalomili ostatní to nevím, protože já jsem byla grogy už ve 12.

Ráno jsme museli urychleně opustit halu. Hrací elán jsme si nadále vybíjeli dopoledne na hřišti. Výsledky turnaje dopadly asi takhle: vyhráli jsme to všichni. Za odměnu jsme dostali pohled, abychom měli na co vzpomínat. My teda máme.

Jinak musím konstatovat, že to byl dobrý tréninkový turnaj. Škoda jenom, že kvůli tomu musí člověk jezdit tak daleko.

Cesta zpět proběhla v klidu, Hajaja jel na plný obrátky, a bylo to i s živou hudbou.

Ještě jedno příjemné zjištění na závěr. Ve čtyři hodiny ráno není žádný provoz, pochybuji však, že přesvědčím tatínka, abychom jezdili v tuto dobu...

- kateřina -

pohádka pro Jendu na dobrou noc

„Tak a spát!" říkám na oko přísně.
„Ale dědo, vždyť jsi mi slíbil, že mi na dobrou noc budeš ještě něco vyprávět.", komicky prosí malej Jeník.
„A co bys chtěl slyšet?" ptám se.
„No, třeba o tom, jak ste hráli to finále v Čestlicích, a jak strejda Jarda zahlásil FRÍZ a strejda Hanous, jak se rozčiloval, a vlastně dědo na co je ten FRÍZ, víš já tomu pořád moc nerozumim."
„Bodeť by jo, v pěti letech, když to někteří nechápou ani ve dvaceti!", pomyslím si.

„Tak to bylo tenkrát, když u nás hrálo frisbí jen asi 100 lidí, všichni jsme se znali a bylo to jako u nás v rodině - měli jsme se rádi a tak..."
„Ale dědo, o tom ne, to znám, řekni mi radši o tom frízu!", nenechá mě Jeník ani domluvit.
„...víš, to bylo tak, hráli jsme to těžký finále, už jsme moc nemohli a Lyžoni už vůbec ne, měli totiž jenom jednoho na střídání, a strejda Strom, to je ten víš, jak teď trénuje ty holky v Kolíně, už vůbec nemoh, potácel se po hřišti a najednou strejda Jarda volá „FRRÍÍÍÍZZZ!" a všichni stojej. Nikdo nevěděl co se stalo. Samozřejmě jsme se začli rozhlížet, co se děje, víš, on se fríz volá jenom, když se někdo třeba zraní, nebo vypadá, že je zraněnej. Nebo se taky může použít, když si někdo potřebuje zavázat tkaničku, ale to neznamená, že by kvůli tkaničce zastavil útok soupeře, to pak zase neni spirit. A Jarda asi nevěděl, že se to takhle nesmí."
„Ale strejda Strom přece už nemoh, to je, jako když je zraněnej, ne?"
„Na to, když někdo nemůže, tak se použije tajm-aut, kdyby se takhle používal fríz, tak by tajm-auty byly na nic."
„Dobře, už tomu rozumim, ale proč se strejda Hanous tak rozčiluje, když je FRÍZ?"
„Protože Honza si myslí, že když je talíř už někde jinde, než kde leží ten zraněnej hráč, tak je zbytečný tu hru zastavovat, ale nemá pravdu, protože právě tenhle případ frízu souvisí se SPIRITEM, rozumíš?"
„...chrrr, chrrr...."
„Dobrou, Jendo..."

JAK VÁM CHUTNÁ...



Jak jsem dělal dobrý skutek.

To si to takhle svištím pro mlíko po Skutečským obchvatu, motor pod kapotou a Petra na sedadle smrti spokojeně vrní a najednou mě někdo stopuje. Zastavím a povídám: „Co se děje?", chlapíkovi poskakujícímu okolo blankytné stodvacítky. Povídá: „Neumíte otvírat škodovku drátem ?". To teda neumím povídám já, ale můžu do zkusit. Guma u zadních dveří byla už skoro celá odervaná, tak neztrácím čas, beru mu drát a šťourám ve dveřích. Asi po čtvrt hodince, kdy pořád nic nemůžu našmátrat, dostávám nápad a říkám chlapíkovi: „Jestli von ten drát nebude moc krátkej, ale má tady na konci takovej háček, tak já ho narovnám a tím ho prodloužím ?" Narovnám drátek, šmátrám, šmátrám, šmátrám ještě zašmátrám hloub a ... A drát mizí nenávratně v útrobách škodovky. Naštěstí je nedaleko plot chránící zahrádkářskou kolonii před vandaly. Ulomíme další drát pomocí něhož po další čtvrthodince vytáhnu ten první drát. Podávám oba dráty chlapíkovi: „Já jsem vám říkal, že neumím otvírat škodovku drátem", a chystám se odjet. Chlapík však stále není dostatečně odrazen. Tře si HK na předloktích a škemrá: „Víte, já jsem přijel do Skutče prodávat vysavače a chtěl jsem si trochu odpočnout, nadýchnout se a přitom jsem si ... Nezavez byste mě alespoň k těm zákazníkům. Nemám rád prodavače vysavačů. „Jo, tam vás ještě hodím." Cestou si ale říkám, že ty lidi, co k nim jedem, vlastně zná ještě míň než mě a že se mnou už si prvotní kontakt vlastně odbyl, a že mu teda pomůžu najít někoho, kdo škodovku drátem otvírat umí. Zatím dojedem k těm lidem. Ty sice škodovku votvírat drátem neumí, ale znají automechanika, co by to umět moh. Zajedeme k němu. Protože je pod parou a už spal, není příliš nadšenej, že může pomoct člověku v nouzi. Říká, že škodovku drátem votvírat sice neumí, ale má kámoše Jardu Pejdu, taky automechanika, a ten to umí. Jedem za ním. Je doma, bere si šroubovák a jedem. Dojedem zpátky na obchvat. Já zaparkuju těsně za prodavačovou hermeticky uzavřenou škodovkou, abych pěkně svítil, Jarda Pejda uvolňuje gumu na opačné straně dveří a během dvou sekund otvírá zadní dveře. Protože vidím, že už tam jsem zbytečnej chystám se odjet. Chlapík to zpozoruje, přiřítí se ke mně a chce adresu nebo kontakt, taky chce vědět, co piju a že se se mnou musí vyrovnat. Řeknu mu, že to nestojí za řeč a že příště zase pomůže někomu on a vyrážím konečně pro to mlíko a jak mijím ty zadní dveře, co jsou pořád ještě tak nádherně otevřený tak mu je letmým dotykem nárazníku urážím. To ťuknutí mě znepokojilo a tak zastavuji a couvám, abych zjistil, co to bylo. Vystoupím a vidím, že oba automechanici mají už zase co dělat. Slyším Jardu Pejdu, jak říká: „Je to dobrý, zavřený vám nevypadnou." Dojdu k chlapíkovi, kterej ještě neříká nic a říkám mu: „Tak a jsme vyrovnaný".

- podle skutečné události wacki -



POZVÁNKA NA PLES



Jak jistě víte, je velmi těžké zvát každého jednotlivce osobně. Proto jsme se rozhodli poslat do každého týmu všeobecnou pozvánku s tím, že se to snad každý dozví. Dnes je 4.12. a do této doby jsme obdrželi zhruba 50 přihlášek (dokonce přislíbili účast i hosté ze zahraničí), z nichž většina je i zaplacených. Doposud nás však, k naší velké lítosti, nekontaktoval nikdo z týmů: 3SB, Prague Lions, SPLT, SK92 a Juggers. Vzhledem k tomu, že se jedná o první FRISBEE PLES v naší Ultimatové historii, myslíme si, že by si jej žádný hráč frisbee neměl nechat ujít.

Znovu, tentokrát naposledy, Vás a Vaše přátele co nejsrdečněji zveme na tuto neopakovatelnou akci. Čas už nemáme skoro žádný. Pokud tedy máte zájem, k o n t a k t u j t e n á s i h n e d, telefonicky nebo emajlem (přes den Dave 02/67 16 28 44, Burton 02/24 81 05 02 linka 221, večer Burton 0603 205 331; emajl - prucha@fnkv.cz, janekb@usa.net). Peníze a vše potřebné vyřešíme později.

Těší se Dave & Burton a všichni ostatní, kteří nám pomáhají.

ČASOPIS PAST A PÁR ODVÁŽLIVCŮ HRAJÍCÍCH FRISBEE - ULTIMATE POŘÁDAJÍ

1. Silvestrovský Frisbee ples

31. 12. 1997
v okolí Bezna - Sovinek
od 18^{00} hodin

vstupné pouhých 500 Kč

V ceně je zahrnuto:
1) muzika (klasická i moderní)
2) zábava (po celou noc)
3) pití (včetně půlnočního sektu)
4) občerstvení (párky, saláty, brambůrky, oříšky, apod.)
5) šatna
6) nocleh (přímo na sále)



s sebou:
1) společenský oděv (včetně bot) - bez něj nebude vstup možný
2) spacák (pouze pro slabší povahy)

KECY ? HECY ?

♦ Noc 27.11.1997, 2.30 Terrible Monkeys jedou v počtu 12 lidí slušně posilněni z tréningu v Bebeho služebním zahraničním voze velikosti českého Formana. Na jedné z hlavních silnic (na kterou se při bloudění noční Prahou dostali), je zastaví čtyřčlená silniční hlídka Městské Policie. Pět lidí sedí na zadní sedačce, tři vpředu a čtyři v kufru. Po otevření dveří hlídka nevěří svým smyslům, (zrak a čich). S otazníky v očích se obrací na řidiče: „Pane řidiči, pil jste?" „Bohužel ne, nebo vlastně Bohu dík.", odpovídá Bebe a pokračuje, „nešlo by to nějak vyřešit?" Na první pohled pobavení policisté kasírují dva tisíce korun a nechávají je odjet na dvě etapy (po pěti a po osmi). Na první pohled je vidět, že měli kliku, protože, když si dva tisíce vydělíte dvanácti, je to pohých 167 korun (za normálních okolností by to bylo buď za řidičák nebo za deset tisíc)♦



...á hacky sacky

Háčkovaný - návod na výrobu

Tak jsem si dělal pořádek v pokojíčku. Ten kdo zná můj *bungalov* je asi udiven, ale i tato věc na něj došla. A jak se tak prokousávám dějinami narazím na list s nadpisem „ Míček pro Libora". V ten okamžik strašnej zmatek v palici, který vystřídal záhy záblesk vzpomínky.

Kdysi dávno, kdy jedinej v Čechách měl Jeff, jsem poprosil mámu, zda-li mi nemůže vyrobit kopii tohoto. A nejenže mi ho udělala, ale i návod „ Jak na to" mi k tomu přidala. Na jedinou věc si postěžovala - to množství náplně je problém, to se musí odzkoušet, nebo rozpárat originál. Originál se nerozpáral a je pravda, že těm kódům co jsem si přečet vůbec nerozumím. Věřím však, že plno lidí to pochopí a tak vás zvu do minulosti nedávné.

březen 1994

celkem 23 řady krátkých sloupků vpichovaných do sloupků předešlých máme
(ne mezi sloupky za spojovací očka - to se dělají dírky).

		řad	sloupků
1.	začneme na cca 5 řetízkových oček, která spojíme v kolečko		
2.	do kolečka uháčkujeme 9 sloupků	1	9
3.	každý sloupek rozpleteme na dva	2	18
4.	rozpleteme vždy 2. a 3. sloupek (první nerozplétat)	3	30
5.	" každý 6. sloupek	4	35
6.	" každý 5. sloupek	5	42
7.	" každý 6. sloupek	6	49
8.	" každý 12. sloupek	7	53
9.	další 3 řady bez přidávání	10	53
10.	" - jinou barvou	13	53
11.	" - druhá půlka hacky sacku	16	53
12.	vynecháme každý 13. sloupek - 4. řada druhé půlky	17	49
13.	" 7. sloupek - 5. řada druhé půlky	18	42
14.	" 6. sloupek - 6. řada druhé půlky	19	35
15.	" 7. sloupek - 7. řada druhé půlky	20	30
16.	" 2., 4. a 6. sloupek, 10., 12. a 14. sloupek 17., 19. a 21. sloupek, 25., 27. a 29. sloupek	21	18
17.	vynecháme každý druhý sloupek - 9. řada druhé půlky	22	9
18.	naplníme korálky, drobnými kuličkami, hrachem apod.		
19.	ukončíme		



HODINY BIJÍ

prosinec 06/07 Bayreuth (D)
3rd Bayreuth Student Ultimate

prosinec 12/13 Chomutov(CZ)
Bedna vod Whisky
kontakt Vítek

prosinec 20/21 Karlsruhe (D)
Christmas Cup
frisbee@sport.uni-karlsruhe.de

prosinec 20/21 Örebro (SWE)
Junior Ultimate tournament

leden 03/04 Stains/Paris (F)
International Ultimate
kontakt Frederic Gay
hanovre@club-internet.fr

leden 10/11 Chomutov (CZ)
Mezinárodní mistrovství ČR
kontakt Vítek

leden 10/11 Gothenburg (CZ)
Int. Ultimate

leden 17/18 Konstanz (D)
Indoor Ultimate
kontakt Thomas Witte
Thomas.Witte@uni-konstanz.de

leden 17/18 Praha (CZ)
FrisbeerCup
kontakt Burton
janekb@usa.net

leden 31/1 Aachen (D)
Rübennasen Cup
Open & Women Pool

únor 21/22 Bad Rappenau (D)
ranking tournament 4th league
kontakt Mark Kendall
Mark.Kendall@t-online.de

květen 30/31 Geneva (CH)
10th WIZ Open

KONTACTY

Česká asociace frisbee + Pd
Mgr. Jan Filandr
KTV FEL ČVUT
Technická 2
166 27 - Praha 6
filandr@feld.cvut.cz
02-89 32 55

3SB
Ing. David Novák
Haškova 20
370 04 - České Budějovice
szulpcb@mbox.vol.cz
038-347 29

Bilina
Ing. Radomil Zdeněk
5. května 274/56
418 01 - Bilina
r.zdenek@samo.cz
0417-925 474

Bowle
Mudr. Jan Hanousek
V uličce 80
294 29 - Sovinky
ch-han@comp.cz
0326-95 594

Prague Lions
Jiří Mejdrech
Doubravická 1308,
140 00 - Praha 4
02-791 78 56

SK 92 + Krvinky
Vítek Grigartzik
P.O.BOX 12B
430 05 - Chomutov
0602 424 102

Bosorky
Renáta Šubertová
Majora Šulce 3852
430 01 - Chomutov

SPLT
Martin Husák
U nových domů 527/1 II
140 00 - Praha 4

Terrible Monkeys
Bc. David Průcha
Penzion Malešice 620/1
Počernická 524
100 00 - Praha 10
libca@sh.cvut.cz
02-67 16 28 44

Juggers
Břetislav Daněk
Ve svahu 425
793 26 - Vrbno pod Pradědem
0646-75 192

Pražská 7
Libor Saifrt
Ulipy 25
155 00 - Praha 5
02-30 17 818

PROSINCOVÁ - PAST
Lipsko,
Braunsweig,
Bedna,
Bayreuth,
Jazykový koutek
Dr. Slámy,
Footbag,
Profil
a spousta dalších
informací

PROSINCOVÁ PAST VYJDE
31.12. 1997
NA SILVESTROVSKÉM PLESE

redakce Pasti Vám přeje Krásné Vánoce
a bohatého Ježka

Měsíčník sportovní

PAST

1-98 prosinec - leden 1998 15 Kč (předplatné 10 Kč)

P-F '98

Zaznamenáno v čajovně U Zlatého kohouta, drzým odposlechem od vedlejšího stolu.

"... Vyráběli jsme si papírový krabice od sušenek. Byl to takovej netradiční Silvestr. Všechno to pak blaflo a my jsme slyšeli jenom takový tuf, tuf. Taky jsme si koupili takový ty malinkatý petardičky s letadýlkama a zbytek peněz jsme poslali na psí útulek. Škoda, že tam s námi nebyl Jásir Arafat, když začaly lítat ty špunty. Já jsem se kryl kabátem a ten mi zachránil život. Měl jsem úplně totálně mokrý vlasy. Pak jsme dělali ty věci co se dělaj. Podávali jsme si ruce a dávali si pusinky. Pak se to všechno zvrhlo do nějakých prasáren největšího kalibru. ..."

Tak to vidíte. Ale ani ten náš Silvestr nebyl vůbec špatnej, jak se ostatně můžete dočíst uvnitř tohoto čísla.

A jakej asi bude ultimate rok 1998? Přejeme Vám, aby byl nejlepší.

-Dave a Burton -



ČAF INFORMUJE

Zápis z výroční valné hromady ČAF

konané dne 11.1.1998 v Chomutově

1. **Jednání zahájil předseda asociace zprávou o činnosti v roce 97**
2. **Hospodář podal informace o hospodaření v roce 97**
3. **Trenérská rada přednesla zprávu o výsledcích na mezinárodních turnajích a návrh širších kádrů pro rok 98**
4. **Valná hromada schválila:**
   - vydávání časopisu PAST a garanci jeho podpory od ČAF (krytí případného schodku)
   - nový pracovní výbor a statutární zástupce pro jednání s MŠMT (J.Hanousek,D.Novák, J.Filandr, D. Průcha, L.Saifrt, V. Grigartzik)
   - reprezentační trenéry (D.Novák - ženy, J Filandr - muži, V. Grigartzik - junioři)
   - termínovou listinu ligových turnajů
   - termínovou listinu mezinárodních akcí reprezentačních celků s možností doplnění dle návrhů trenérů
5. **Valná hromada ukládá:**
   - výboru ČAF vypracovat plán rozvoje frisbee v českých zemích pro rok 1998
   - všem předsedům klubů - doplnit statistiku členské základny předáním seznamů nových členů D. HOKEŠOVI

Zapsal a schválil: J.Filandr

Schválil: J.Hanousek

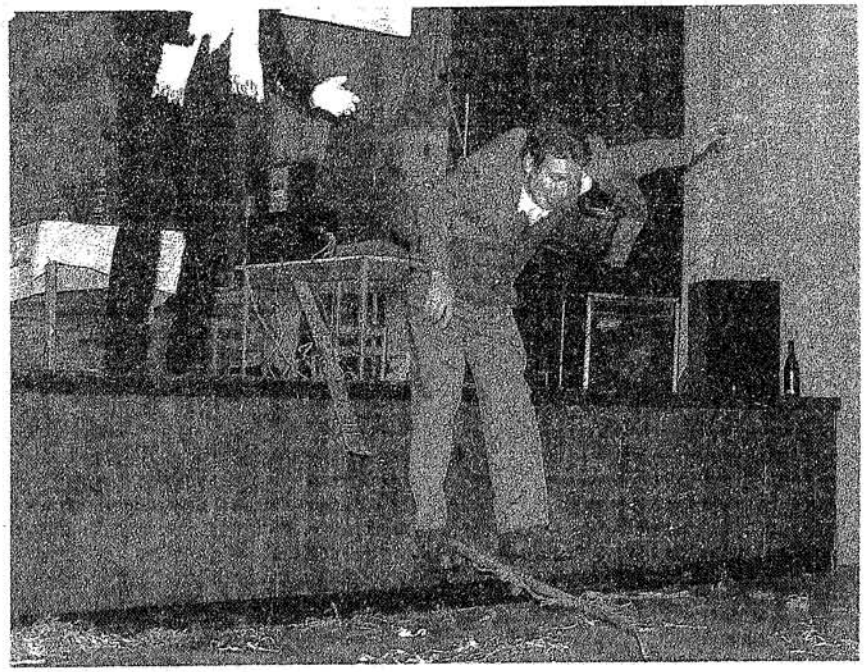

PAST
frisbijový měsíčník
Redakce
Dejf
Bartoloměj

Spolupracovali
Jíťa (Pd)
Markéta (TM)
Maryška (Pd)
Libor (Pd)
Péťa (Pd)
Honza (BW)
Papa (Pd)
Rudka (Pd)
Duro (MD)
Kristina (3SH)
Foto
Louskáček Hustilka (TM)
Redakce děkuje
všem slušnejm lidem

naše emajlová adresa
janekb@usa.net
prucha@fmkv.cz
naše majlová adresa
Jan Bechyně
Drahobejlova 37
Praha 9 Libeň
190 00
tel. 0603 205 331

tiskne FASTPRINT
náklad 100 ks
vychází 9.2. 1998

...po vzoru anglického letce na lyžích, kterého přezdívají Orel...

OPsaCH: **1.** *pf '98;* **2.** *ČAF informuje, redakce, OPsaCH;* **3.** *plán rozvoje frisbee...,* **4.** *termínovka, konkurz;* **5.** *lipsko;* **6.** *vánoční besídka;* **7.** *šakyho kamera II.;* **8.** *poslední přípravy - začátek;* **9.** *poslední přípravy - střed;* **10.** *poslední přípravy - závěr;* **11.** *chomutov, profil - duro;* **12.** *profil - pokračování ;* **13.** *profil - pokračování, silvestr '97;* **14.** *profil - konec, chcete existovat;* **15.** *eurodisk a vskbee;* **16.** *chomutov - konec, na co je spirit;* **17.** *á hacky sacky, hend mejd...*

PLÁN ROZVOJE FRISBEE V ČESKÝCH ZEMÍCH

Harmonogram činností:

1. Určit termíny propagačních akcí a jejich rozpočty.	do 20.04.98
2. Specifikovat, regiony kde budou provedeny a odpovědné pracovníky.	do 20.04.98
3. Zabezpčit akce materiálně (disky) a prostorově (obj. hřišť).	do 30.04.98
4. Připravit organizační a školící návody pro vedoucí akcí a školitele.	do 30.05.98
5. Kontrola naplnění realizačních týmů (školitelé,hráči).	do 30.05.98
6. Realizovat akce.	do 30.06.98
7. Vyhodnotit úspěšnost a provést vyúčtování.	do 10.08.98
8. Zaměřit pozornost na FTVS a VŠ pedagogické vychovávající učitele TV. prosazovat zavedení frisbee jako volitelný předmět v osnovách těchto škol.	do 30.12.98
9. Vytipovat střední a VŠ školy k případné spolupráci na vytvoření sport. odd.	do 30.12.98

KONCEPCE ROZVOJE FRISBEE V PODMÍNKÁCH ČESKÉ MALOSTI A NECHUTĚ

Přidržím se tzv. praktické verze, která by měla poměrně stručně a jednoduše přiblížit chtivému človíčku co vše má podniknout, aby frisbee hrálo více náruživců.

1. Přesvědčit se, že je ochoten dlouhou dobu přesvědčovat někoho jiného, že věc kterou dělá je správná a je třeba do ní dát VŠE.
2. Vybrat objekt svého působení = sehnat lidi.
3. Najít a pronajmout prostor, ve kterém bude trénovat a hrát.
4. Svolat vybrané jedince a určit pravidla spolupráce - kdy, kde, za co, proč a co z toho budou mít. Co je cílem.
5. Předložit k ZAKOUPENÍ materiál (možnost nákupu u ČAF levněji).
6. Pravidelně trénovat a soutěžit.
7. Pořádat vlastní soutěž a zvát na ní soupeře.

KOMENTÁŘ A ČASOVÉ ROZVRŽENÍ

1. Určit si dobu po kterou jsem ochoten toto dělat s vypětím všech sil a bez fňukání, že mi nikdo nepomůže. V průběhu doby hledat dalšího člověka, který by se byl schopen oddělit a vytvořit další tým, nebo v případě rozpadu pokračoval v započaté práci.

LEDEN

2. Nejsnadnější cestou se jeví inzerce a osobní shánění kamarádů. Podle mne to však není cesta perspektivní, i když bych ji jako podpůrnou nezavrhoval. Hlavní iniciativu bych směřoval na TV pracoviště, nějaké vysoké nebo alespoň střední školy. Příslušného tělocvikáře či ředitele je pak třeba přesvědčit o výhodnosti a dokonalosti sportu z hlediska finančního (levnější než míče a branky), výchovného (spirit). Slíbit trenérské i materiální zabezpečení nejlépe vlastní osobou a požadovat „pouze" spolupráci při náboru, to je umožnění náboru v době výuky a poskytnutí školních prostor pro jejich studenty.

ÚNOR

3. Pokud se nepodaří zajistit školní prostory je třeba sehnat něco jiného. Bohužel to bude v dnešní době dražší. Je třeba myslet jak na letní tak i zimní přípravu. Také je lepší začít častěji a pak ubrat počet tréninků. Minimum je 2x týdně.

BŘEZEN - DUBEN

4. Hned od začátku pracovat na spiritu, pravidelnosti a systému u tréninku - rozcvičení , házení, drily, hra, kondice. Pokud si na začátku zvyknou nebudou později reptat . Je také dobré říci proč děláme zrovna tohle a ne něco jiného. Připravovat je na první turnaj s tím, že na 90% dostanou strašně na zadek i když pojedou jen ti nejlepší.

BŘEZEN - DUBEN

5. ČAF bude mít v dohledné době dostatek disků, pravidel a videa k rozšíření činnosti za levný peníz. 1000 Kč bude stát 6 českých, 4 discrafty, metod material a videopásku s návodem jak házet. Do léta snad i s taktikou. Čekáme na již zaplacené discrafty
6. Všem rozdat včas termínovku turnajů a přesvědčit je o důležitosti sledování časopisu „PAST". Bojovat o pravidelnou ligovou) celorepublikovou soutěž a pravidelně se jí účastnit.

DUBEN - ZÁŘÍ

7. Pořadatělství je obtížná věc, ale kromě radosti ze hry přinese drobné úspory za cestovné a při troše štěstí i malý zisk z turnajvých poplatků.

- papá -

Termínová listina ligových a mezinárodních turnajů podporovaných ČAF

RIMINI	10. - 13.04.	Itálie	beach - mezinárodní
SKUTEČ	01. - 03.05. nebo 08. - 10.05.	Terrible Monkeys	liga
ROTTERDAM	21. - 24.05.	holky	open - mezinárodní
WELS	16. - 17.05.		5 na 5 menší hřiště
PRAHA	06. - 07.06.	VSK FEL (Pd + P7)	open - mezinárodní
STUTGART	13. - 14.06.	T. Griesbaum	studentský
ČESKÉ BUDĚJOVICE	03. - 06.07.	3SB	ligă
BRATISLAVA	??????????	Mental Discoders	open - mezinárodní
CHRUSTENICE	20. - 21.07. nebo 25. - 26.07.	oslavenci	open - pick up
MLADÁ BOLESLAV	08. - 09.08.	HH	liga
CHOMUTOV	??????????	SK 92, Vítek Grigartzig	liga
BUDAPEST	19. - 20.09.	Szilard	open - pick up
PRAHA	28.10.	VSK FEL	open - pick up

Všichni kluci narození po roce 1976

(t.j. 1976, 1977, 1978, 1979,...,1997)

V souvislosti s koncepci rozvoje Ultimate u nás se chci pokusit jako zatím nesesazený trenér reprezentace o vytvoření nového družstva. Zatím bylo zvykem nikoho do ničeho nenutit a tak opět začínám tímto způsobem a vypisuji

KONKURZ

pro ty, kteří by měli zájem reprezentovat Českou republiku při případné účasti na letošním MS či v dalším roce na ME a dalších turnajích. Jediné omezení je datum narození.

Moje nabídka je tato:

- *zájemci se musí písemně přihlásit na adresu asociace*
- *všichni přihlášení budou zařazeni do přípravy a testování*
- *po prvních testech dostanou jednotliví hráči konkrétní úkoly které snad povedou ke zlepšení jejich dovedností a schopností*
- *na českých pick-upových turnajích bude z těchto hráčů vytvořeno družstvo které změří své síly se starými dobrými hochy, kteří u nás ultimate zakládali*
- *společně pojedou sbírat zkušenosti na zahraniční turnaje v blízkosti hranic*
- *dostanou od ČAF dotaci na MS či ME*
- *předpokládám, že ti co projeví zájem budou na sobě také pracovat*
- *budu se snažit jim předat vše co doposud o ultimate vím*
- *výběr hráčů na cílovou akci provedu na základě podkladů získaných na testech, utkáních a sledování hráčů během přípravy a po poradě s D.N. a HH.*

- papá -

LIPSKO

Vše začalo už v Budapešti, kde HH profláknul, že Christof z Lipska opět dělá turnaj, a že Shucky's Camera dostala divokou kartu. No a jelikož tu byl i Christof, tak za ním ihned chvátám a s Honzovou pomocí se snažím dohodnout i účast Pražský sedmy. Bohužel jsem nebyl tak úspěšný, ale ujištění, že pozvánka bude na Eurodisku a když se ihned přihlásíme, tak je to v pohodě, mě uklidňuje. V Praze otestuji zájem, který byl kladný a tak jsem poprosil Papáho, HH a Burtona, aby nás okamžitě po zveřejnění pozvánky přihlásili. I to se vyvedlo a tak vzhůru do Lipska.

Sraz byl vyhlášen na Holešovice a to se třemi auty, neboť Martin (Mezsány), Dany, Tomáš a Marek (BW) jeli s naším konvojem: Rudolfova škodovka, Karel, Katka, Luboš, Luděk , Růžičkovic Forman i s Michalem, Martina, Dáda a já. Obsazení aut bylo zcela jiné, ale jelo se systémem 3 x 4 a na zpáteční cestě, aby to nebylo jednoduché 5+4+3. Mapu ani plánek nemáme, ale je to prý v Andělově (Engelsdorf), jak tomu říkám já, stejně jako minulý rok a my sebou máme Michala i s jeho silniční pamětí, takže žádnej problém. V Lipsku na nás čekali Steve s HH. Cesta proběhla v poklidu za občasného poblikávání světel u Rudolfova automobilu a jejich kolapsem v Drážďanech. Takže přerovnání kufru „a hele co tenhle drát, kam asi patří", Karlovo bezchybné zasunutí, a opětovné natřásání. Do Lipska dorážíme v pohodě, okukujeme systém, předáváme dort k 70. výročí VŘSR, jedno pivko, druhý pivko, debata kdo bude hrát s SC, neboť v pravidlech turnaje je žádost o 2 holky stále ve hře. Kačaba to vyhrála již v Praze a o druhé oběti se rozhodne až ráno a tak fofrem do hajan.

Sobota ráno je prýma. Hrajeme v univerzitní hale, což je v centru asi 10 km od místa spaní, kde hraje SC, a samozřejmě hrajeme 1. zápas od 9 hodin, takže rychlá snídaně a už je to tady (Dany) - která, že to bude hrát s námi ?! *Ticho.* Libore, koho nám dáš !? *Jsem snad otrokář do...., jsou dospělí a já chci spát (po ránu je má slovní zásoba velmi malá a většinou nevyslovitelná a tak se snažím být nemluvnětem) - Tak Dádo, co ty nato si zahrát s HH?- Já nevim.- To jako že jo nebo že né?- Já nevim.- Tak fajn, až se rozmysliš dej vědět, my musíme jet - ticho - slzy- rachot motoru. Tak to nám to hezky začalo. Jedeme pozdě a Dáda se mnou opět nepromluví. Tak fajn.* Takže přijíždíme nepatrně později, utíkáme do haly, informace o tom, že šatny jsou rozdělený nám nejde moc do hlavy, ale pochopíme to, poděkujem a odejdeme do jedný. Vyrážíme na palubovku a naši pritihráči akorát přijíždějí. Sorry začneme o trochu dýl, jó? Jasně, vždyť to jsou organizátoři I. 5 minut čas. Fajn jdem na to. (po chvilce = 25 minut) 5:6. Fajn. Hele všimli jste si, že jste v hale a tak můžete nabíhat i od disku a jde to bezproblémově přihrát? .... Tak druhý pokus. Co to je za soupeře? Jeden plašan a pár ňoumů - 2:11 (skončili druhý). Tak nic pokus třetí. Hele my vyhráli. Pokus čtvrtý - a zase - paráda. Pokus pátý (organizátoři II) - vedeme, blíží se konec času, poslední bod, a hele lipská specialitka je opět tady, remíza. Poslední zápas je po 4 hodinách v Andělově, takže následuje procházka, návštěva pouti, cesta do haly, výpadovka do Hale (fakt zajímavá), cesta do haly a poslední zápas s Wall City??? 1:15(jednoznačný turnajový vítěz) a cesta do lepší skupiny je o jeden bod v háji. Vynikající sprcha s pivkem, krátká večeře, česká párty, párty organizátorů, 3 hodiny ráno, spacák.

Nedělní ráno je stejný jako v sobotu, ale hraje se pouze v této hale, alespoň jedna dobrá zpráva. Čekají nás pouze 3 zápasy, samozřejmě hrajeme jako první. Prohra, výhra, prohra a poslední zápas s Italkama. Je to rozhodně velké potěšení. Mají jen jednoho chlapíka, nestřídají, jedna z nich má bandáž na pravým rameni a hrajou proklatě hezky. *(Kéž by takhle hrály i ty naše cácorky).* Jasná prohra. Takže 12. místo.

SC postoupila do lepší skupiny, kde se nějak nechytla a Dáda se mnou nemluvila jen v sobotu.

A co jinak. Lipsko je ideální turnájek pro družstva jako je Pražská 7 nejen kvalitou soupeřů, ale především ukázkou velmi pohodové organizace v tom smyslu slova nejlepším. A už se těším na příští rok.

Trocha statistiky: startovné 15 DM, benzín 350? Kč; systém: 14 družstev, 2 skupiny po sedmi, lepší 4 nahoru, horší 3 dolů, hra s družstvy z druhé základní skupiny, zápas o umístění = 10 zápasů; hrací doba: základní skupina 25 min, lepší 22 minut, horší 18 minut, finále ? - prokecal jsem ho s Danym a pivem ve sprše.

-Libor-



hosté z Českých Budějovic

...a i vám docela sluší, pane Podlaha...



VÁNOČNÍ BESÍDKA

Je pátek večer a už máme po tréninku a sedíme v docela příjemný hospodě, teda až na obsluhu. "Hele je ještě v úterý trenink, když jsou další den ty vánoce?", ptá se mě Josef. "Myslím, že jo." "Machaček!" " Ne, nemáš to tam." Když dopíjím třetí lok piva, ptá se mě Josef, jestli pojedu taky na ten silvestrovskej frisbee ples. "Určitě" A kolikátej to bude?" "Myslím, že pátej". "Loni to bylo slušný, ale asi nejlepší to bylo předloni. To tam bylo kolem 200 lidí, přijeli hrát Chinaski". Jen tak na okraj poznamenám, že první člověk odpadl až ve čtyři hodiny. "A musím si vzít ten oblek, jak stojí v pozvánce?" "Samozřejmě, že musíš, jinak tě tam nikdo nepustí a vůbec, co by to bylo za ples, kdyby každý přišel v čem chce. Jo a nezapomeň na boty. "Doufám, že tam bude hodně pití?" "To si piš, všechno na co si vzpomeneš." Ale trošku mě zarazí to, že Josef celou dobu usrkává kolu. "...22,23,24" Jen tak letmo se kouknu co se děje a vidím jak všichni vesele nahlas počítají. Tak se začnu taky usmívat a začnu počítat s nimi. Akorát mi přijde divný, že všichni koukají na mě. A pak mi to dojde, úsměv se mi rychle vytrácí, rychle se natahuju po krabičce od sirek, přitom se mi ale svetr zachytil za půlitr a já už pomalu cejtím takovej ten studenej a vlhkej pocit. Nedá se nic dělat a tak beru rychle krabičku do ruky a házím. Mezitím se počítání zastavilo na čísle 35. Takže to mám 14 loků to znamená celý pivo. Že já sem se zakecal. Za to může Josef. "Hele Josef, pojď hrát taky", vybízím ho. "Ne, já už musím domů." "Co doma, tam to znáš a navíc je pátek. Aspoň na chvíli, přece nejsi žádnej přizda!" "Tak jo, ale fakt jenom na chvíli." Vysvětlím mu pravidla a můžeme zase hrát dál. Asi po půl hodině slyším "Kontrola míry." Přiložím prst ke svému pivu a oddychnu si. Kouknu se vedle na Josefa, ale ten na tom není tak dobře. Chybí mu asi půl centimetru, a tak pije. "Neřekl si hulho." Josef dopije pivo a číšník mu vzápětí přináší další. Josef poděkuje a pečlivě si staví míru. "Neřekl si ruším míru." "To už se mi snad zdá. Napije se, vezme si krabičku a hodí. Hledám místo kam krabička dopadla, ale marně. Podívám se na Josefa. Ten sedí jako přikovanej, otevřenou pusu a zírá do piva. Celý stůl se dá do smíchu, protože krabička se vesele pohupuje na hladině piva."Tak vyraž kámo." Josef mlčky vstane, oblékne se a odchází do jiné hospody pro nové sirky. Hynek na něj z dálky ještě pokřikuje aby nezapomněl na účet, ale vypadá to, že ho neslyší. Asi po čtvrt hodině se Josef vrací a vítězoslavně pokládá sirky na stůl. Už se chystá si sednout, když v tom se ozve " A kde máš účet?" Josef se chytí za hlavu a vyběhne znovu na lov. Vrátil se asi po půl hodině. "kde si byl tak dlouho?", ptám se ho." No v tý hospodě, kde jsem koupil tyhle sirky si mysleli, že si z nich dělám srandu a vyhodili mě. A tak jsem musel jít do jiný, která byla docela daleko, ale taksíkem to nebylo tak hrozný." Všichni jsme byli už celkem unavený, a tak jsme šli domů. Josef se trochu loudal. "Jseš v pohodě?", zeptal jsem se ho. "Ani ne, jsem pěkně vychystanej." "Docela dobrá vánoční besídka, né?" "Jó rozhodně, už jsem zvědavej na silvestra." "Nechci tě strašit, ale bude to daleko horší!"

- c -

Šakyho Kamera II

Několik věrných (H.H., Burton, Dave, Šaky a já) plus další nezbytné posily (Carlos, Dany) se sebralo a vyrazilo dobít další cenné skalpy německých týmů tentokrát do Braunschweigu.

Těm kteří již zažili nějakou tu cestu autem do vzdálenějších míst, nemusím líčit, jak jsme se cítili, když jsme vylezli po 6-ti a možná i více hodinách z auta. Ti, kteří to neznají, si to stejně nedovedou představit a určitě by to měli někdy vyzkoušet. Stojí to za to.

Jistě pochopíte, jak jsme byli zničení, když se v 8 hodin ráno rozsvítila světla a začala znít píseň „Good day, sunshine", v tu chvíli se mi vůbec nelíbila a myslím, že ostatním taky ne. Vše jsme však pořadatelům odpustili, protože snídaně, kterou nám, zvláště v neděli ráno, připravili, byla královská. I když se mi to na turnajích nestává, tentokrát jsem opravdu snídala s chutí. Na stole snad nechybělo vůbec nic, co vás napadne, to tam bylo. Tak, trochu si procvičte fantazii, chuťové pohárky a pokračujeme.

Skupina, ve které jsme byli nasazeni, začínala hrát až po poledni, a tak jsme měli dost času se připravit a obhlédnout situaci. První zápas začal velkým překvapením, název týmu nám nic neříkal, a tak jsme nastoupili na lajnu bez nervozity. Když jsme se ale podívali na druhou stranu hřiště, byli jsme trochu zaskočeni, naším prvním soupeřem bylo totiž pětičlenné WallCity. Snažili jsme se, co jsme mohli, ale štěstí, které v Rostocku bylo v zápasech s tímto bezva týmem na naší straně (2x jsme s nimi hráli a pokaždé vyhráli o jeden bod), se teď přiklonilo, asi spravedlivě, na jejich stranu. Vyhráli 11:8. Další zápasy ve skupině jsme už vyhráli a rozdílový zápas mezi skupinami dopadl pro nás také dobře, takže jsme se mohli v klidu „připravovat" na neděli. Sobotní párty proběhla jako obvykle v Německu - nic se nedělo.

V neděli nás čekali 4 zápasy. První tým - asi nějací Němci - jsme porazili bez větších problémů. Naše vítězství mi trochu zkazila hádka, která vznikla kvůli mému údajnému přešlapu. Kdybych se schválně při dopadu nedívala kam šlapu, asi bych se nechala přesvědčit, ale já si na to opravdu dávala pozor. Potom jsem ale litovala. Kdybych věděla, co se bude dít, asi bych uznala, že mají pravdu. Vůbec se mi po tom nechtělo na hřiště a cítila jsem se hrozně. V kolečku se potom, všichni chovali normálně a nevypadali, že by byli naštvaný, ale náladu mi to moc nezvedlo.

Jako psychickou přípravu před dalším utkáním, jsme zvolili asi hodinovou prohlídku historického jádra města, které je krásné, staré a dobře udržované. Zvlášť H.H. památky uchvátily, když se totiž po samostatné prohlídce vrátil, byl ve velmi povznesené náladě.

Předposlední zápas, pro změnu s W.C., měl rozhodnout o našem konečném umístění. Ale bohužel se naše přání nevyplnilo a znovu jsme byli poraženi (11:10; za stavu 10:10 poslal Dave jednoduchou přihrávku na Šakyho do ...., následovala výměna stráží a bod soupeře). Bez velkého nadšení jsme nastoupili do posledního zápasu s týmem z Hamburku, který zřejmě sestavovali na základě vzhledu a tělesné konstituce (muži - 190 cm, modré oči, světlé krátké vlasy; žena - 178 cm, štíhlá, modré oči, světlé vlasy, přísný pohled). Naše nálada z předchozí hry se podepsala i na této hře a tak jsme znovu prohráli. Nakonec jsme tedy byli třetí, krasavci z Hamburku druzí a vyhráli W.C..

Byl to prostě další skvělý turnaj. Mám snad jen jednu připomínku. Chtělo by to alespoň ještě jednu holku, protože chodit „samostatně na záchod je hrozný.

- kristina -

P.S. Po turnaji v Kněžicích jsem ve spacáku našla něčí svetr. Kdyby ho někdo postrádal hlaste se u mě.

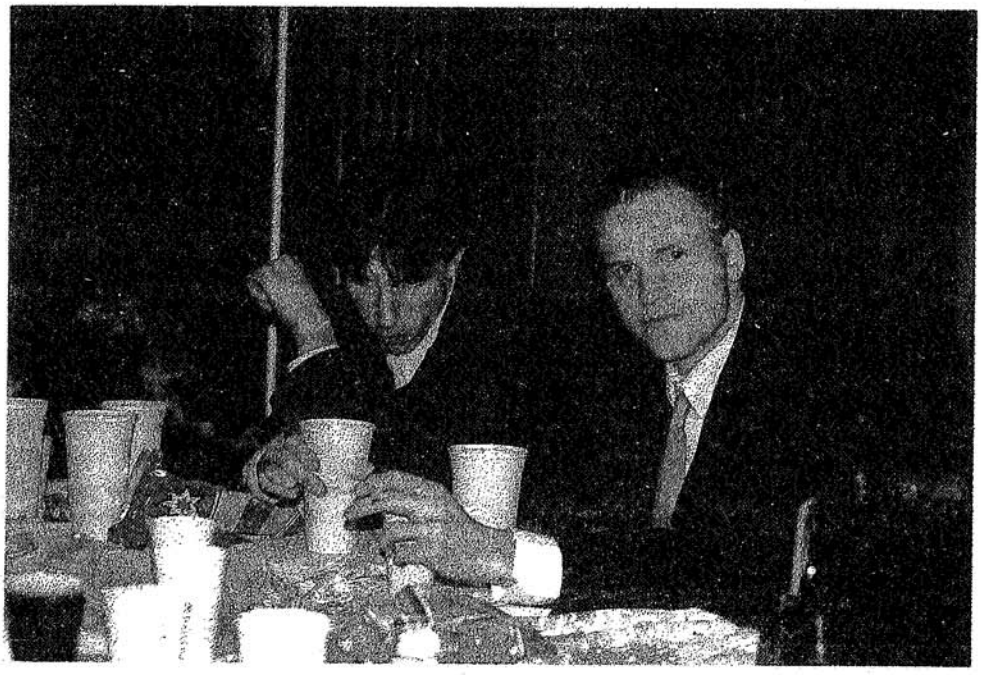

...major Cicvárek se svým kolegou, poručíkem Zasadilem, z protidrogového...

POSLEDNÍ PŘÍPRAVY

Rosenthal, malebná upravená vesnička v Saském Švýcarsku, čekal na své první turisty. Turistický ruch byl jediným zdejším průmyslem a začátek sezóny byl teď, v polovině června, již minulostí. Přesto se zde zatím letos zastavilo jenom několik málo rodin projíždějících na jih. Pan Baer, hostinský, stál ve své naškrobené zástěře ve dveřích hostince a utěrkou leštil sklenici. Čas od času se ohnal po dotírajícím hmyzu. Paní Wihnthalová rovnala čerstvé housky a preclíky do výlohy svého pekařství. Dělala to velmi pečlivě. Jenom autoservis Bergman und Sohn měl napilno, ostatně jako vždy. Ze vrat se ozývaly rány kladivem a čas od času zakvílela vrtačka.

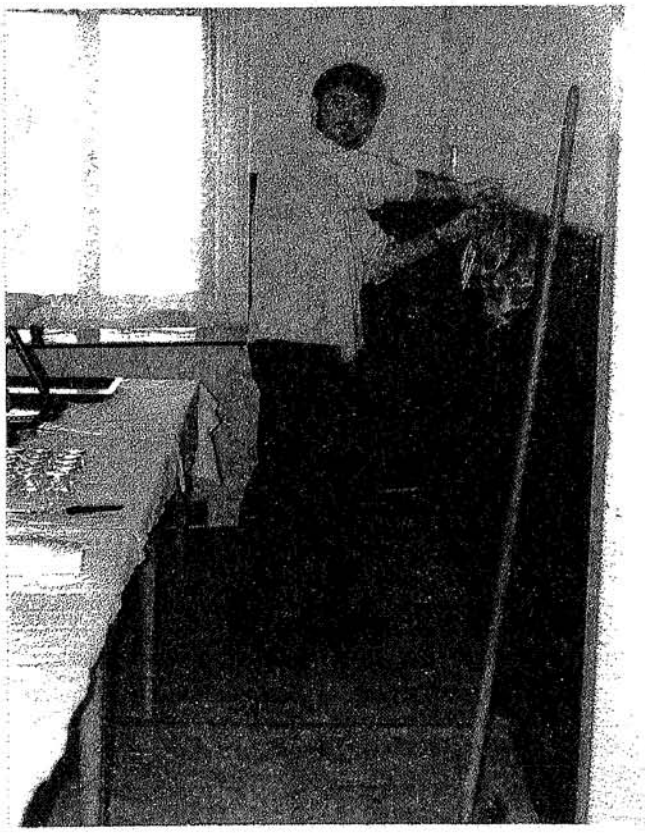

Slunko už stálo vysoko na obloze, když do vesnice krokem vjel modrý mikrobus značky Ford. Pan Baer přimhouřil oči, aby se přesvědčil, že vidí správně. Ano. Vůz měl hannoverskou poznávací značku. Hannover byl vždy považován za bohatou oblast Německa. Pan Baer doleštil sklenici a odšustil k nálevnímu pultu.

Ve voze seděli tři muži. První vypadal jako Ježíš Kristus. Vysoký, hubený, dlouhé kudrnaté vlasy a plnovous. Na sobě měl seprané džíny a tričko s nerozluštitelným obrázkem. Druhý byl temperamentní nevelký chlapík s vousy na bradě a kolem úst, ostříhaný ne ježka. Třetí z nich, který seděl za volantem, měl na očích sluneční brýle, na hlavě klobouček, z pod kterého mu na všechny strany trčely kudrnaté nazrzlé vlasy. Na sobě měl volné džíny a taktéž bavlněné tričko. Pomalu projeli vesnicí rozhlížeje se kolem a nakonec zastavili před autoservisem Bergman und Sohn. Zklamání celé obce bylo hmatatelné. Další zákazník pro Bergmanovic podnik.

Zastavili a dlouho se nic nedělo. Všichni, kteří je po očku sledovali, si museli říct, že snad usnuli. Po nekonečných deseti minutách postupně vylezli ven a líně jako raci vyndali ze zádi mikrobusu kola. Když dokouřili cigaretu, o kterou se dělili, nasedli na kola a odjeli. Vrátili se skoro za tmy. Třebaže nikdo nepočítal s tím, že by tito tři podivíni přinesli do Rosenthalu ekonomický boom, tato forma turistiky se zdála krajně nepřijatelná i místnímu učiteli Wenkemu, který se také rád prohánět po okolí na kole. Koupili si totiž u pana Baera tři lahve piva, nasedli to vozu a zmizeli. Rázem na ně všichni rádi zapomněli, o takové opravdu nestáli. Druhý den ráno se však modrý mikrobus znovu objevil a znovu zaparkoval na stejném místě. Tři muži něco chvíli spravovali na jednom z bicyklů, letmo se podívali na velkou mapu, kterou v rámci rozvoje turistiky na obecní náklady nechal nainstalovat rosenthálský starosta, a zmizeli. Před polednem se vyjasnilo. Učitel Wenke je ráno zahlédl kempovat uprostřed lesa kousek za vsí. Kdyby bývali měli rozdělaný oheň - tady, v srdci chráněné oblasti - byl by na ně poslal policii, dušoval se. I volnomyšlenkáři znají míru.

Když se večer vrátili, dali si v restaurantu pivo a párek. Seděli u stolu, jakoby tam vlastně ani nebyli, ten zrzavý mluvil pomalu a téměř neartikuloval, srkaje pomalu pivo a objednávaje si stále dokola to samé: párek s kečupem Heinz. Ježíš Kristus rozkládal o jakémsi svém výletě do zahraničí a o koncertu, na kterém tam byl; znělo to jako by sám sebe chtěl ujistit, že tam opravdu byl. Ten třetí chvílemi dočista spal a potom se zase energicky pouštěl do líčení jakéhosi globálního problému. Svůj temperament chladil velkými loky piva. Pan Baer na ně přes svou vyhlášenou vlídnost nepromluvil ani o slovo navíc a byl rád, když zakrátko zmizeli. Ne, děkujeme.

Třetí den ráno se opět objevili a atmosféra byla více než hustá. Podezření, že se jedná o nezodpovědné kriminální živly, totiž potvrdil sedlák Pferdmann, který brzy ráno jel traktorem obracet seno schválně zkratkou přes les a také on našel modrý Ford a jeho posádku na mýtině, ovšem nedaleko od nich se na zemi černalo vychladlé ohniště. To už bylo příliš. Když se slunce klonilo k západu a i ti největší pracanti měli hotovo, proběhla na návsi rychlá schůzka těch, kterým záleželo na klidu a pořádku. Rozproudila se diskuse o tom, co udělat. Pan Baer to viděl jednoznačně: informovat policii. Vždyť kdoví, čeho jsou takoví lidé schopni. Koneckonců, když se včera zastavili v jeho fajnovém podniku, získal dojem, že minimálně dva z nich jsou cizinci. Nedovedl přesně určit, kteří dva, ale byl si svým tvrzením jist. Učitel pacifisticky navrhl, aby jim po jejich večerním návratu prostě jenom oznámili, že vše vědí a ať se rychle ztratí z kraje. Sedlák Pferdmann, rázný muž, o kterém nikdo nepochyboval, neboť chodil každou neděli do kostela a měl v plánu odkoupit další pozemky kolem Rosenthalu, promluvil věcně a uvážlivě o tom, co všechno se mohlo během jejich tábo ření stát a jak na to mohla doplatit krajina i lidé kolem. Rozhořčen spravedlivým hněvem se zmínil i o tom, že se může jednat o pašeráky: vždyť necelých dvacet kilometrů odsud na jih již leží české město Děčín. A navíc, nikdo, kdo nemá povolení, nemá co jezdit po lesních cestách. Něco jiného je, když musi projet nákladní automobil nebo traktor, svážející z lesa vytěžené dřevo nebo když si tamtudy zkrátí cestu rolník, spěchající za obživou.

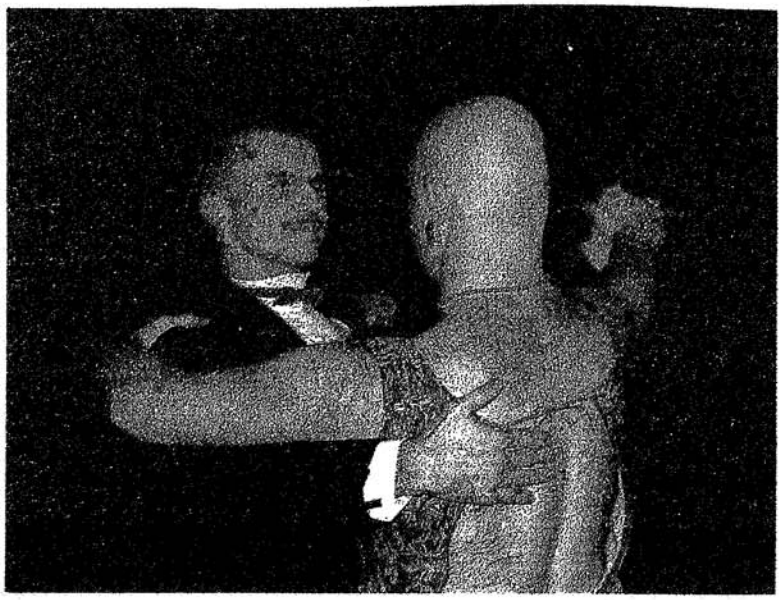

A vzápětí navrhl řešení, ze kterého se někteří maličko zachvěli: poradí si sami. Počkají, až se ti tři vrátí. Učitel Wenke na kole nepozorovaně zajede do lesíka a ověří, zdali tam opravdu jsou. Potom se vrátí a až se setmí, nasednou do Pferdmannova terénního Opelu s pohonem na všechny čtyři a vydají se za nimi. Chytnou je při činu a předají policii. Sedlák připomněl, že po válce byl aktivním členem domobrany a od té doby má na půdě kulovnici, kdyby bylo nejhůř. Wenke zaprotestoval: jen žádné násilí. Rozvážný Pferdmann ho ujistil, že zbraň berou jen pro případ nutné sebeobrany. Jsme přece křesťani, ujistil ostatní a aby je uklidnil, dodal, že zbraň drží vlastně nedopatřením a nehodlá si zbytečně dělat problémy.

Rozešli se domů, aby se navečeřeli a oznámili svým ženám, že jedou večer hrát kuželky do vedlejší obce. Když se ti tři kolem osmé vrátili, pan Baer telefonicky vyrozuměl Wenkeho, který krátkou vyjížďkou ověřil, jak se věci mají. Pozoroval je ze křoví a viděl, jak si na malém ohýnku ohřívají jakousi konzervu a přitom pijí pivo a pokuřují. Cosi jej nutkalo, aby vyšel ven a varoval je, sám tohle dříve párkrát udělal, ale pak

v něm zvítězil rozum a odpovědnost za životní prostředí. Odejel domů a oznámil Pferdmannovi, že mohou vyrazit.

Sešli se v sedlákově garáži. Společně naložili dvě lopaty a krumpáč, to pro případ, že by třeba s vozem zapadli, sekeru a tři násady k vidlím, lano a akumulátorovou svítilnu. Pferdmann potom vybalil z kusu plátna zbraň, která před nimi ležela temně se lesknoucí olejem, plná zlověstné síly. Jemně ji zvedl, potěžkal, zkontroloval uzávěr, zbavil přebytečného oleje a aniž by dal do komory náboj, zase ji zabalil a uložil pod pravé přední sedadlo vozu. Nasedli a vyjeli tmou. Jejich vzrušení se projevovalo tím, že nebyli schopni promluvit ani slovo. Jeden jako druhý přemítali o tom, zda to, co dělají, je správné, a s výjimkou Wenkeho s úlevou docházeli k tomu, že je třeba býti mužem, jednat, vyžaduje-li si to situace.

Poslední kilometr jeli bez světel. Sedlák si počínal výborně a výhodou bylo i to, že touto lesní cestou sám často jezdíval. Asi půl kilometru před místem, kde je předešlého dne sám spatřil, vypnul motor a nechal vůz neslyšně sjíždět dolů z kopce do mírné roklinky. Zastavil dvě stě metrů před cílem. Vzali z vozu svítilnu, kterou zatím nechali zhasnutou, násady k vidlím a provaz. Zbraň zůstala nedotčena pod sedadlem, i když Pferdmann měl sto chutí hodit si ji přes rameno. Husím pochodem se vydali do tmy. Trochu je mátlo, že nevidí záblesky ohně. Když došli téměř až k místu, na které směřovali, začali tušit obrysy automobilu a trochu je zamrazilo. Že by ti tři už spali? pomysleli si s úlevou. Podle pokynů zkušeného Pferdmanna obklíčili tábořiště a zvolna postupovali k Fordu. Již cítili i čpění kouře ze zalitého ohniště kousek před jeho bočními dveřmi. Spí všichni v autě nebo je snad některý z nich venku? Ve tmě nebylo možno zahlédnout žádnou schoulenou spící postavu a proto se na povel jedna, dva, tři rozeběhli k vozu a rozsvítili do jeho otevřených bočních dveří svítilnu.

V mikrobusu panoval nevídaný nepořádek. Polorozbalený stan, směsice špinavých oděvů, plastikové láhve od vody, mapa, malý plynový vařič, shrnuté spací pytle, několik různobarevných létajících talířů z umělé hmoty. Jinak ani živáčka. Prohledali i okolí a nenašli nikoho, protože však v autě nalezli tři spací pytle, ani to nečekali. Kolem ohniště jen pár rozšlápnutých plechovek od piva a několik nedopalků ručně balených cigaret. Museli někam odejít, bylo všem jasné, ale kam? Do Rosenthalu je to čtyři kilometry a do další nejbližší obce sedm. A nejeli na kolech, poznamenal učitel, který si všiml jejich bicyklů opřených o Ford z druhé strany. Nemohou být daleko. Výprava se opět rozdělila a Wenke a Baer se schovali do křoví; Pferdmann, který se tak trochu obával lsti, se rychlou chůzí vydal ke svému terénnímu vozu. Shledal vše v pořádku a vrátil se na své stanoviště, které si sám určil.

Noc pomalu plynula a všichni jeden po druhém přemítali o tom, co se stane, a později více o tom, jaký to má vlastně celé smysl. Před rozedněním se sebrali a odjeli zpět do vsi. V poledne vše oznámili policii, která našla to samé, co oni, a zabavila majetek výtržníků. Nikdo se však o něj nikdy nepřihlásil. Vysvětlení celé záležitosti nepřineslo ani podivné svědectví staré Oddmannové, která prý oné noci, co se vše - tedy vlastně nic - událo, sbírala u lesa jakési bylinky a - dá-li se tomu věřit - přesně o půlnoci zahlédla tři luminiscentní rotující předměty letět oblohou směrem na východ. Nic bližšího se nikdy nikdo nedozvěděl.

- hh -

Poznámka vydavatele:
V jisté skupině obyvatelstva, mezi mládeží bavící se hraním sportovní hry s létajícím talířem nazvané Ultimate, se traduje, že doposud žádný hráč této hry nezemřel, třebaže se několika starším z nich stalo to, že několik hodin po hře, kdy se vesměs necítili dobře a přesto konzumovali alkohol a jiné pro sportovce nevhodné látky, se sami proměnili v létající talíře a odletěli snad prý k pramenům Gangy.

Šťastný Nový rok!

Chomutov: 2. víkend roku 1998

Když jsem začala hrát frisbee, můj první turnaj, na který jsem jela, se konal právě v Chomutově. Tehdy jsem pouze tušila, jak se tento netradiční sport hraje. Letos, přibližně tři roky po mém prvním pořádném zápase, jsem opět zavítala do Chomutova, a i tentokrát proto, abych se frisbee naučila hrát. Rozdíl byl pouze v tom, že poprvé to bylo halové mistrovství a hrála jsem s takovýma hráčema jako je Mezsány a spol., kdežto tentokrát se stále začínajícím pražským dívčím týmem, jehož obsazení se neustále mění.

A jak to letos vlastně začalo.

Na počátku bylo slovo. Nebo spíš slova. Několikrát dokola opakovaná věta, na kterou stále nepřicházela kloudná odpověď. Ta věta vycházela z úst Libora a to v době, kdy snad ještě nikdo nepřemýšlel, co koupit svým nejbližším „pod stromeček". Odpověď nakonec Liborovi přišla jako opožděný dárek, či spíše dobrá zpráva do nového roku. Takže jsme tu měli několik lidí ochotných jít si tento krásný sport zahrát. A jelikož nám bylo sděleno, že se jedná především o dívčí turnaj, tak jsme se my dívky (v tu dobu o tom mluvilo skutečně docela dost holek) rozhodly, že tam pojedeme a postavíme dva týmy. Vyhlídky byly tedy v tuto dobu velmi příznivé. Ale když mělo dojít, jak se říká, na lámání chleba, byly jsme šťastny, že přijela i napůl nemocná Sylva a dokonce i moje sestra, která na tento víkend opustila myšlenky na svůj sport, který provozuje, a načas zavítala do našich řad. No, abych neskončila u naší neschopnosti domluvit se moc dlouho. Zkrátka a dobře. Vyrazili jsme po pátečním tréninku v počtu, který stačil pouze na jeden dívčí tým (+ ňáký kluci). Ve vlaku bylo velmi veselo, samozrejmě jako vždycky. Uvítání bylo příjemné, v místním restauračním zařízení to určitě taky bylo fajn (jak jinak), zato noc byla přišerná. Ráno se vstalo víceméně včas, kapitánský mítink se malinko opozdil, ale to vůbec nevadilo. No, a když skončil, tak nám naše

(pokračování na straně 16)

PROFIL

Na úvod snáď len toľko, že sa snažím predstaviť si atmosféru čajovne "U zlatého kohúta", kde sa podobné rozhovory s najväčšou pravdepodobnosťou odohrávajú. Voňavý čaj, na stole marokánky a oproti mne imaginárny Burton s jeho všetečnými otázkami.

Bol som dosť prekvapený touto ponukou na interview, ale keď nad tým tak rozmýšľam, tak vlastne už tiež patrím k tým "zavedeným" frisbijákom. Možno teda bude zaujímavé si prečítať aj moju story a priblížiť tiež čitateľom PASTI trochu vývoj frisbee na Slovensku, s ktorým sa ten môj čiastočne prekrýva. **Ďuro Oravský**

Takže začněme klasicky - kdy, a jak ses dostal ke frisbee?

Ako som sa dostal ku frisbee? Zaujímavá otázka. Myslím, že som nebol jediný, kto si už v detstve hádzal tým starým plastikovým diskom za 5 korún. Pamätám sa na detské letá v Rumunsku, kde sme s otcom mastili na pláži predpotopný "beach" freestyle. K serióznemu tanieru som sa ale dostal až v lete roku 1990. Môj učiteľ angličtiny v jazykovej škole, Chris Lambrix, ma raz v rámci koverzácie pozval zahádzať si do parku. A tak som začal objavovať krásu a záludnosť sidearmu, overheadu a iných dovtedy exotických hodov. Začali sme trochu hrať aj Ultimate, ale z terajšieho pohľadu to bolo skôr chaotické pobehovanie. K serióznemu Ultimate som sa dostal až v roku 1992, keď som bol 1 semester na štúdiách vo Viedni. Prihlásil som sa tam s veľkým očakávaním na kurz frisbee. Kurz viedol Christián z Groove a bolo to fakt fajn. Dokonca som absolvoval pár tréningov s Groove, ale vtedy som ešte netušil vôbec čo to znamená. V každom prípade som z Viedne odchádzal pevne rozhodnutý, že čosi podobné musím rozbehnúť aj v Bratislave.

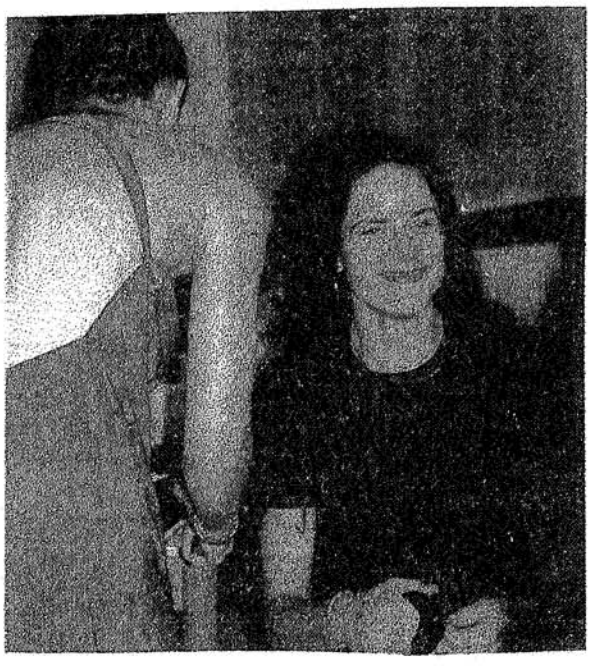

...Carlos po odchodu z Pd vyhrál konkurs na post klíčové hráčky v TM...

Byl jsi prvním Slovenským frisbijákem?
Ako sa to vezme. Skôr nie ako áno! Povedal by som, že telom a dušou bol prvým Slovenským frisbijákom Latso. Aj keď sme sa každý ku frisbee dostali inou cestou.
Apropos, Latso. Kde jse se poprvé setkali, znali jste se již dřív ?
Ako som už povedal, Latso sa k frisbee a Ultimate dostal inou cestou. Už dávno pred revolúciou si sám hádzal tanierom, dokonca mal aj nejaké WHAM-O priamo z USA. Až vo Viedni som o ňom úplnou náhodou počul od jedného slováka, a tak som si povedal, že to je ten správny človek, ktorého treba nájsť.



...Wacki a jeho chlouba, mařena až na záda (jedna z posledních fotografií Františka Vacka - TM přijali nového piškota, kupodivu se stejným jménem)...

A tak som plánovite obchádzal bratislavské parky, až sme sa raz na jar 1993 "náhodou" stretli. To už mal ale on okolo seba deti vo veku 13-15 rokov (z ktorých nakoniec vzišiel aj dnešný Chorche a iní). Takže sme dali dokopy jeho techniku a moje know how o serióznom Ultimate a začali sme hrávať.
„Malý" Ďuro - Chorche, pověz nám něco o něm?
Chorche je talent od narodenia. Keďže Latso je jeho strýko, vyrastal už od útleho detstva s diskom v ruke. Tomu ja hovorím technika. Tie nekonečné hodiny hádzania a bláznenia sa s diskom sa niekde prejaviť museli. Teraz sa každý hrabe hneď hrať Ultimate, bez toho aby sa najskôr naučil poriadne hádzať diskom. Toto má Chorche už úplne v podvedomí, čo mu však podľa mňa chýba sú lepší spoluhráči, od ktorých by sa mohol ešte niečo naučiť, účasť na veľa dobrých turnajoch a hlavne umenie sa koncentrovať a hrať trpezlivo. Ale veď na rozdiel od nás starších má frisbee budúcnosť ešte pred sebou. **Koho vlastně a kdy napadlo založit vlastní tým, Mental Discordes?**
No nejako sa to vyvinulo samo, na jar roku 1994. To už sme spolu asi 1 rok trochu serióznejšie hrávali. Dokonca 5 ľudia už boli ako pick up na Pražskom Jare 1993. Takže založenie týmu bolo len logickým vyústením toho všetkého. No a meno týmu sme dali dokopy postupne všetci spolu s už spomenutým Chrisom Lambrixom. Cez...diskeri, rotators ...atď sme dospeli k názvu discorders, na čo Chris poznamenal že to znie ako disordered (postihnutí), no a my sme tým diskom boli postihnutí mentálne, takže Mental Discorders!
Tvůj první turnaj?
V máji 1993 som ležal v nemocnici, takže Pražské Jaro som už nestihol. Môj prvý turnaj bol teda Indoor Silvester Tournament 93/94 vo Viedni. A bol to poriadny šok, ešte 2 dni potom som z tej atmosféry nemohol spávať.
Jak to vypadá s budoucností frisbee na Slovensku?
Na to ti presne neviem odpovedať, ale mám pocit, že to ide tým správnym smerom, síce pomalšie ale predsa. Za 1-2 roky konečne dospeje v Bratislave generácia, ktorá si bude môcť dovoliť (aj finančne) chodiť na veľké turnaje po Európe. Dovtedy si myslím, že sa vyvinie aj správny prístup k tréningom... atď, proste že ako Mental Discorders vybrúsime svoju pravú tvár.
No a čo sa týka Slovenska, nemám nejaké megalomanské predstavy. Skôr to nechávam na prirodzený vývoj. Myslím si ale, že v horizonte 5 rokov na Slovensku žiadna obrovská liga nebude. Moja osobná predstava je skôr taká, že tu bude 3-5 týmov, ktoré sa 2-3 krát do roka stretnú na Indoor a Outdoor majstrovstvách SR. Každý tým sa bude snažiť jazdiť na turnaje vonku, prípadne mať svoj vlastný

turnaj. Inšpiráciou je pre mňa ako to funguje v Rakúsku.

Jakou máte atmosféru v týmu, loňské jaro a léto bylo, jestli si dobře vzpomínám, věnováno krizi?

Na jar a cez leto som v Bratislave príliš nebol, takže neviem presne čo tým myslíš, ale keď považuješ za krízu výhru 13:0 proti Pd na Pražskom Jare, tak prosím. No a čo sa tohto roku týka, mal by byť asi najcieľavedomejší zo všetkých doteraz. Naše vrcholy budú Rotterdam, rakúske majstrovstvá vo Wels-e, Pražské Jaro, prípadne beach v Rostocku.

Teď trochu k tobě - co děláš, dělals a dělat budeš?

Študoval som MatFyz, potom som sa flákal rok po Európe, odkrútil som si civilku, zase som sa pol roka flákal a teraz robím programátora, teda honosnejšie software engineera. Mám celkom dobrý flek, takže tam najbližšie 3 roky ostanem a potom sa podľa politickej situácie rozhodnem čo ďalej. Možno si zoberiem nakoniec príklad z Hanousa ...

Jak to bylo u tebe s aktivním sporováním v dětství?

Do 14 som hrával hádzanú, na tú som bol ale potom príliš malý a chudý. No a odvtedy som robil rekreačne mnoho športov. Nepamätám sa že by som niekedy vydržal dlhšie ako týždeň bez športovania. Najradšej mám cyklistiku, turistiku, extrémne namáhavé fyzické športy a samozrejme Ultimate.

Zajímalo by mně, proč máš rád frisbee?

Zober si ráno pri východe slnka do ruky disk, polož ho do vzduchu nad zarosenou zelenou trávičkou, a pozoruj ho ako letí. Pochopíš. Proste ma fascinuje aká dokonalosť sa v lietaní disku skrýva. No a samozrejme 100% nasadenie pri hre a super ľudia okolo. Ale to až na druhom mieste.

V Čechách frisbee vyloženě stagnuje (v tomto tvrzení jsem velkým optimistou). V čem myslíš že děláme chybu, že jsme tam, kde jsme?

V prvom rade chcem povedať, že máte za sebou 3 roky obrovského boomu frisbee v Čechách. Máte 8 (?) tímov, mali ste pravidelnú ligu, boli ste 2x na MS, raz na ME. Gratulujem. Také niečo sa nikde v okolitých krajinách za takú krátku dobu nepodarilo. No a z odstupu nestranného pozorovateľa si myslím, že istý útlm je normálny. Mne sa zdá, že sú za tým 4 príčiny (to sa týka nielen celoštátnej ale aj klubovej úrovne).

- Za prvé, že osobnosti, ktorí to všetko ťahali sú už trochu z toho večného organizovania unavení a znechutení a iní sa ťažko hľadajú.
- Za druhé sa mi zdá, že si niektorí príliš zvykli, že všetko zorganizuje niekto iný a stačí len prísť, nevážia si koľko roboty a vožného času za tým bolo. (viď repre sústredenie '97).

SILVESTR '97 - 1. ples frisbee

Čau.... kdo to byl, jé ahoj... sakra a kdo je zase tohle... ten s tím motýlkem. Sakrble, jsem tu vůbec správně? No jo! On je vlastně ples.... Frisbee ples, proto ty saka a kravaty.

Tak ještě tedy kravatu a jde se dovnitř. Jo, bar je támhle!!! Hanousi nekecej a nalej, dou ti blbě hodinky. Hmmm. Ta modrá to je Kristýna. No Libčo, ty fakt jdeš s dobou...
Hele 18.05 a Hanous už povolil pivo! Tak jedno barmane. Zdar Davídku a Mezsani co takhle jednu rundičku tekilky. Dobře? Tak Dany! Sakra kde se toulá ten prďola co čepuje to pivo! Áaa, už se to nese.

Pití s sebou říká kdosi a kultura může začít. Hmm. Pěkná noha..... a Františkova! Jo, Jíťa se prej dala na tančení, tak snad při předtančení uvidíme?! A máme to tu. Hmm. To jsou ale pěkný...?? No co je zase tohle....No nevadí Kóťa je taky pořádnej kus ženský a ten Daveho neopren pěkně kopíruje postavičku! Ale vrcholem je dozajista Burtnův výletní kožich na zádech:))
Pánové zadejte se! Kdo zůstane sedět toho čeká něco hroznýho. No to by mě zajímalo, co zase vymysleli. Takže která je volná.... tamhle ... smím prosit... a promenáda... von je to fakt ples?!!!! Výměna partnerek posun o jednu dopředu, jé ahoj jak se vede Aleno!
Česká soda? Proč ne! Co takhle nějakou zajímavou radu z Receptáře... no to se bude hodit. Muzika nám mezitím nějak přitvrdila a viditelně zrychlila., to už není čtverylka ale rock'n roll!!!
Hele Davídek balí Dádu! To jsou věci.

Tak za pět minut. Co? Cože bude? Nějaký nový číslo? Novej rok vole! Dík.
0.00: Tak šťastnej a veselej!
2.00: Pentle a konfety!!! To je nápad!
5.15: Prej už byla půlnoc? Jo byla...
9.00 .... a pak se uklízelo.

Tak toliko z mého Silvestra.
Díky za pozornost.

- Ruděj -

- Za tretie si myslím, že nie všetci, ktorí sa vo frisbee pohybujú (-vali) to robili kvôli hre samotnej. No a keď prišlo na lámanie chleba dali prednosť iným záujmom.
- Chýba vám cieľ, pre ktorý by sa našli všetci.

Napriek tomu si myslím, že to chce len trochu času a stabilizuje sa to u vás tak isto, ako všade okolo vás. Taký veľký boom a nadšenie už však určite nezažijete.

Co si představíš pod pojmem "Spirit of the Game"?

Férovosť, úctu k súperovi a tiež poznanie že na veci sa treba dívať z nadhľadu, že sa proste normálni ľudia dokážu vždy dohodnúť bez ohľadu na vážnosť situácie.

Jaký názor máš na udělování "Spiritu" na turnajích, ať už našich, nebo mezinárodních?

Ja som to nevymyslel, ale v princípe je to dobrá idea. Čo mi trochu chýba u "našich" týmov je viac invencie v záverečnom kruhu. Práve tam sa, okrem samotnej hry, dá najlepšie posúdiť aký tým proti tebe stojí. Je ale pravda že keď sa tie isté tými vidia každý druhý víkend, a poznajú sa fakt dobre, tak to môže skĺznuť do fráz. Preto sa asi zahraničné turnaje javia z tohto hľadiska zaujímavejšie. No a ja osobne poznám naozaj len málo extra spiritových týmov, ako sú napríklad Flying Cirkus z Innsbrucku. Takmer v každom zápase sa nájde nejaký "ashole" ktorý celú atmosféru pokazí.

To jest nejspíš vše, takže díky za rozhovor.

Nemáš za čo, vyspovedal si ma teda riadne.

- ptal se bartoloměj -

CHCETE EXISTOVAT ??

Kdo čte Past od první stránky k poslední to jest všechny sloupky, jistě si všiml pesimismu v článcích od pravidelných dopisovatelů - to jest těch, kteří se pokoušejí otevřít oči všem dalším - říkejme jim KONZUMENTI. Poslední číslo obsahuje hned tři takové. Ti, kteří mají touhu s tím ještě něco dělat, v POSLEDNÍM záchvěvu boje o záchranu FRISBEE v Čechách zvedají hlavu a předkládají KONZUMENTŮM jednu z posledních šancí jak změnit kategorii, ve které jsou zařazeni.

Tou poslední šancí je předložený návrh konkrétních činností pro založení nových klubů a tím jasného rozšíření členské základny. Neváhejte a na vlastní kůži si vyzkoušejte to, co někteří vydrželi dva měsíce, jiní dva roky a někteří i déle. Tento malý počin by měl zapadat do celkové koncepce rozvoje v českých zemích, jak je naznačena v zápisu z Valné hromady ČAF. Koncepce plánu rozvoje je jiný článek.

Vrátím se ke KONZUMENTŮM. Tuto kategorii jsem si vytvořil při psaní článků do lednové Pasti. Jsou v ní všichni ti, kteří rádi přijedou na turnaj, rádi si zahrajou nejlépe ve více týmech, rádi se všema pokecaj na večerní párty a rádi se vraceji domů s tím, jak si to pěkně užili. Pak je někdo požádá o napsání článku do Pasti, přinesení něčeho někam, sehnání nějaké věci a nastanou problémy. Článek není, věci sami z místa na místo nepřeskáčou a nic není k sehnání. Po takovýchto lidech je pak obtížné požadovat, aby pravidelně docházeli na tréninky (to co tam děláme už stejně znají a ten prudič co si hraje na trenéra nic nového nevymyslí) natož je přesvědčit, že by mohli toho prudiče dělat někde sami a pravidelně se tak starat o někoho jiného.

Jsem rád, že spousta těch, které KONZUMENT přímo urazil se teď raději smiřuje s pozicí kterou jsem jim svou kategorizaci přidělil. <Bál bych se totiž, že pokud se nikdo necítí být potrefenou husou začne kýhat v opačném smyslu a bude se prát o to, aby založil svůj tým. „ČAF nebude mít dostatek disků a prostředků toto zabezpečit, soutěž bude stíhat soutěž. Muži budou opouštět ženy (nefrisbeeačky) a opačně. A nás na tu krásnou hru budou miliony a slunce nedosvítí na českou zem, protože vzduch bude plný ultimate disků.">

- vlastně ne těším se, že v letošním roce vzniknou alespoň tři nová družstva, která založí někdo ze současných hráčů a nerozpadnou se na pick-upy po prvním turnaji.
- vytvoří se kompaktní repre celek, který bude stavět na zodpovědné individualní přípravě ověřené v testech.
- všichni zatouží po pravidelné soutěži která BUDE podpořena pořadatelským chtíčem každého družstva.

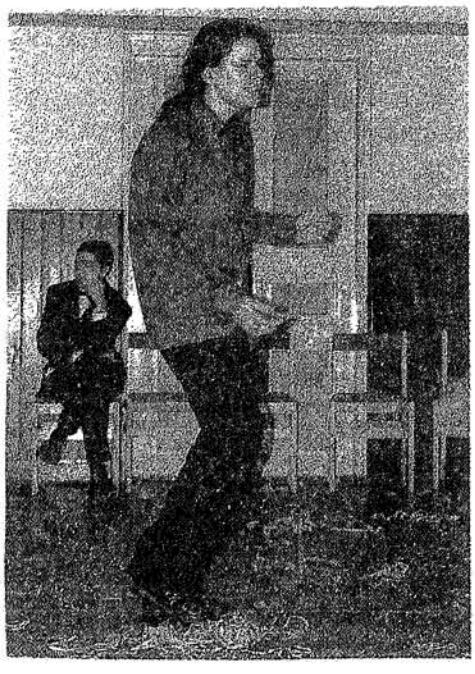

- papá -

EURODISK a VSKBEE konference

Technika a počítače pronikají do všech sfér lidského života a tak se stalo, že i ultimate v Čechách bude mít možnost pracovat na společné vlně. Týká se to všech, kteří vlastní e-mailovou adresu a mají zájem o to, co se mezi frisbijáky děje. To, co je již několik let možné na EURODISCU se nyní děje v našem měřítku (VSKBEE). Všechny zprávy, které chcete poslat těm, kdo mají zájem o frisbee a vědí o adrese napíšete pouze jednou a pošlete na uvedenou adresu. Odtud je pak automaticky rozeslána na všechny přihlášené účastníky.

PROTO NEVÁHEJTE A PŘIHLAŠTE SE

Jak na to - postup je shodný jak pro EURODISC tak VSKBEE
Přihlášení - na adresu

eurodisc-request@ura.ika.de
(konference pro celou Evropu, resp. svět)

vskbee-request@feld.cvut.cz
(konference pouze pro Českou a Slovenskou republiku)

napíšete do kolonky SUBJEKT heslo **SUBSCRIBE**

stroj vás automaticky přihlásí a zašle úvodní informace. Tyto informace laskavě uložte ve svém počítači jistě vám v budoucnu ulehčí práci.
Po úspěšném přihlášení pak dostáváte všechny zprávy posílané na adresy

buď eurodisc@ura.ika.de *nebo* vskbee@feld.cvut.cz

nepoužívejte prosím eurodisc pro české zprávy !!!!!!!!!!



...Erna pila hodně piva...

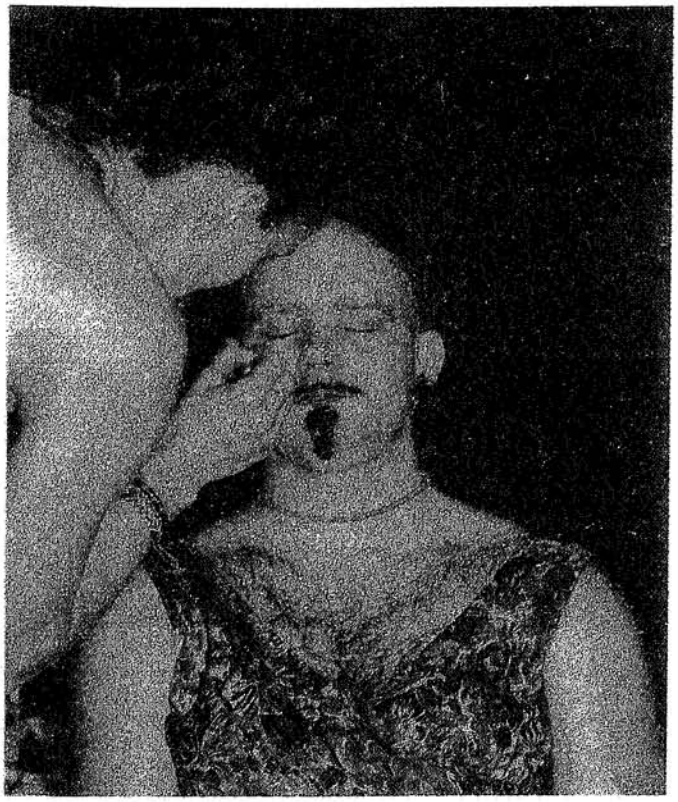

**...Pd, nenechte se ošálit:
Burton po vzoru Carlose bude nyní docházet na tréninky převlečen za ženu, neprudit a dělat se hezkým.
Ale pozor, je to pořád on...**

NA CO JE SPIRIT?

Ten, kdo se již nějakou chvíli motá kolem létajícího talíře už slovo SPIRIT určitě slyšel. Pokud ne, ať to raději neříká nahlas. Nechci psát o problému - SPIRIT A HRA, o tom snad někdy jindy.

V poslední době mne totiž trápí věc trochu jiná, pro některé z Vás možná ne až tak důležitá - SPIRIT - CENA. Jak všichni víte, na každém turnaji, předesílám, že hovořím o turnajích tuzemských, se uděluje, kromě ceny první, druhé a třetí, i tak zvaný „spirit". Hraju Frisbee Ultimate už nějaký ten pátek, a musím říct, že kromě několika málo vyjímek (např. loňská Bowlí liga), obdržel cenu „spirita" tým začínající, popřípadě nejslabší a občas i nejhezčí. Je to sice pěkné, že se takto snažíme povzbudit nové ligové členy, ale bohužel dochází k naprosté degradaci myšlenky Ultimate. Docela tomu i rozumím - je to typické Češství, vždyť: „Přece jim nedáme „spirita", když už sou ve finále.", nebo: „Ani sme si neškrtli, nenechali nás vůbec zahrát, tak si to nezasloužej.", ale to je omyl. Spirit má ocenit nejčestnější chování na hřišti, a ne zmatený pohyb naprosto nic netušících hráčů.

Může Vám to připadat, že pláču, protože jsme nikdy jako Pd „Spirita" nedostali. Není to však pravda - mám totiž pocit, že mnoho lidí, bohužel, vůbec netuší, která bije. Pokud mi nevěříte, zkuste se zeptat ostatních proč dali Spirit tomu a tomu. Věřte, že se kloudné odpovědi, většinou ani nedočkáte.

- bartoloměj -

(pokračování ze strany 11)

kapitánka Lenka sdělila, že tu máme tak 4 dívčí týmy, ostatní jsou rize mužské. Už během druhého zápasu jsme si mohly na vyvěšeném papíře přečíst velmi zajímavé názvy týmů. Byly opravdu pěkný, ale háček byl v tom, že jsme se dozvěděli, s kým vlastně budeme hrát, až na lajně. Družstva byla rozdělena do tří skupin, ale tak zvláštním způsobem, že na tomto původně dívčím turnaji jsme své síly mohly změřit pouze se dvěma dívčími týmy, což mě trošku mrzelo. V sobotu se hrálo myslím až do devíti, no a po tomhle posledním zápase měla následovat párty.

Tradiční turnajová párty byla nebo spíš nebyla. Každý se staral o svojí zábavu sám v okruhu sobě nejbližších kamarádů. Jeff slavil narozeniny - jeho manželka upekla výborný, dalo by se říci, dort, který nám všem moc chutnal (děkujeme). Noc proběhla (konečně) celkem v klidu - nikdo nikoho nebudil zbytečným rozsvěcováním příšerných zářivek, hledáním hloupých papírků na cigarety, ani nadměrným hlukem nebo šlapáním po končetinách či obličeji. Ráno kolem osmé nás vzbudil výskot a dupot mladých chomutovských dívek hrajících Ultimate. No a když všichni konečně vstali a nasnídali se, začali se rozhazovat a někteří dokonce i rozcvičovat. A pak se hrál jeden zápas za druhým a šlo to jako na běžícím pase. Nakonec došlo i na finále, ve kterém si zahráli chlapci ze skupiny NKOTB a chlapi původně z Good Morning Kites, nyní si však říkali Kancel. Hra byla velmi napínavá, chlapci i chlapi si skočili pár výtečných rybiček, dokonce i lítali ve vzduchu v úplně neuvěřitelných výškách (alespoň pro mě - a myslím, že pro hodně lidí z vás taky). Nakonec chlapi porazili chlapce a mohlo se začít vyhlašovat, jak nám ten turnaj vlastně dopadl. Poslední místa obsadily dívčí týmy (12. Krvinky, 11. Želvičky, 10. Harpye, 9. SK92 - snad jsou ty názvy správně). No a pak ti ostatní, ale to nejspíš nebude tak důležitý, neboť to byl především dívčí turnaj. Ale aby se neřeklo, tak:

1. Kancel, 2. NKOTB, 3. TOI-TOI, 4. HH Tým, 5. WCG, 6. Terrible Monkyes, 7. 3SB (ale ty se jmenovali trochu jinak. Myslím, že v názvu měli i slovo *alfa*, ale nevím), a 8. SPLT.

Jednou z věcí, která se na tomto turnaji nezměnila, byla volba NEJ hráčky a hráče. V tomto případě šlo o Kristýnu (3SB) a Levíčka (Kancel). Spirita dostaly 3 týmy najednou, a pak byla udělena ještě jedna cena, ale té jsem nerozuměla, tak o ní ani nebudu nic psát.

Pak se všichni rozjeli do všech koutů naší krásné vlasti. Cesta do Prahy probíhala celkem dobře: po docela chutné večeři v putyce na nádraží, po trošce smíchu na dálkové ovládání, jsme konečně mohli nastoupit do vlaku - horší však, pro některé z nás, bylo z něj na Smícháči vystoupit (viď, Dany - ale to nic, to se stane každému, že se mu někdy nějaká místa nelíbějí...). No, ale nakonec jsme se snad všichni dostali šťastně domu, a pak tedy honem na kutě, abychom v pondělí neprospali celou pracovní dobu.

Dobou noc.

- maryška -

...á hacky sacky

(pokračování z minulých čísel)

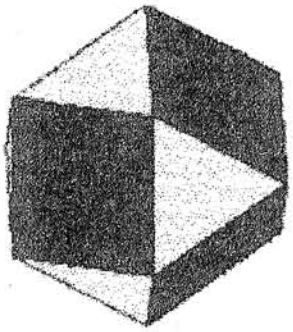

ONE PASS (jedna přihrávka)
- 2 hráči se snaží udržet ve vzduchu co nejdéle, mají dovoleno kopnout pouze 1x, aby přihráli
- skórování - jedno kopnutí = 1 bod
- konec - pokud spadne, nebo je faul, nebo se hráč dotkne více než jednou za sebou

1-UP-5-DOWN (1 až 5 a zpátky)
- 2 hráči se snaží udržet ve vzduchu co nejdéle, začnou tím, že každý kopne pouze 1x, potom každý 2x, 3x až do 5 kopnutí, po dosažení 5 hrají zase zpět dolů až k 1 stejným systémem
- skórování - každé kopnutí = 1 bod; skóre se počítá podle celkového počtu kopů a podle toho, kolik po sobě jdoucích koleček byli schopni dokončit (kolečko = 1-5-1)
- konec pokusu - pokud spadne, je faul na tělo, nebo hráč poruší vzor 1-5-1

TIMED SINGLES (singl na čas)
- hráč se snaží kopnout co nejvícekrát za předem určený časový úsek
- lze použít jen jeden během celého času jednoho pokusu
- začátek - ručním podáním na pokyn časoměřiče. Pokud začne dřív je penaltován
- pokud se objeví faul (dotyk, zem, tělo), hráč pokračuje, ale je penaltován
- hráč musí mezi kopnutím střídat nohy
- skórování - 1 kop = 1 bod
- za každý faul (i předčasný začátek) se odečítá 10 bodů. Za každé nevystřídání nohou při kopnutí se odečítají 3 body
- konec - po vypršení času

TIMED DOUBLES ONE - PASS (dvojičky s 1 přihrávkou na čas)
- 2 hráči kopou podle pravidel 1 přihrávky tolikrát, jak je to možné v předem určeném časovém limitu (doporučuje se 10 minut)
- skórování - 1 kop = 1 bod
- konec - po vypršení času

DOUBLE DISTANCE ONE PASS (dvojičky - 1 přihrávka na vzdálenost)
- 2 hráči si přihrávají na vzdálenost 10 stop (plus mínus 3 m)
- k předání přihrávky druhému hráči je dovoleno pouze 1 kopnutí
- hrací pole - 2 rovnoběžky ve vzdálenosti 10 stop, lajny by měly být alespoň 20 stop (6 m) dlouhé, aby umožňovaly boční pohyb, a pro dobrou viditelnost 2 palce (5 cm) široké
- skórování - 1 kop = 1 bod; řada 3 nejlepších pokusů by se měla počítat jako týmové skóre
- začátek - řada začíná ručním přihrávkou od 1 hráče druhému
- faul - dotek na lajně nebo od země za lajnou je faul a ukončuje pokus

konec hry - pokud spadne, nebo se objeví faul (tělo nebo lajna)

Hend Mejd, aneb jak na to...





Minule radil Libor, jak si ho uháčkovat. Podle ohlasů jsem zjistil, že i těm zkušenějším háčkařům nebyl jeho návod zcela jasný, proto jsem se rozhodl zveřejnit návod jiný, na FOOTBAG z kůže ušitý.
Jak tedy na to:
Potřebujete kůži (doporučuji jelenici, avšak fantazii se meze nekladou - lidská může být taky prima), jehlu (raději několik - dost se lámou), nit (nejlepší jest sterilní chirurgický silon), nůžky a trochu trpělivosti.
Dále si vytvořte šablonu (stranu z Pasti ofoťte, pokud uvidíme rozstříhanou Past, okamžitě budeme majitele pokutovat!!!) - trojúhelníček a čtvereček (ty chlopně na okrajích jsou velmi důležité, za ty se to přišívá), a vystřihněte z kůže 6 čtverečků a 8 trojúhelníčků. A teď nastává problém největší - šíváme, podle obrázku v titulu - na jeden čtvereček 4 trojúhelníčky. Upozorňuji, že máme FOOTBAG na ruby, takže až se dostanete ke konci, sšiji poslední chlopně, ale neutahuji. Ponechám sice prošitý, avšak neutažený otvor. Opatrně FOOTBAG otočím na líc, vsypu nápň, a nakonec opatrně utáhnu. Zbytek nitě zapošiji vnitřním stehem do míčku (to znamená, že je důležité mít stále navlečenou jehlu). A to je vše - hodně hacků přeje - *bartoloměj* -

HODINY BIJÍ

únor 14/15 Tübingen (D)
Maultaschen Cup
katz@sfs.nphil.uni-tuebingen.de

únor 21 Berlin (D)
Pickup Ultimate
kontact Jan Fuhse
jaf@zedat.fu-berlin.de

březen 07/08 Enschede (NL)
Devil's Heaven '98
Devils-Heaven@IPE.NL

březen 14/15 Paderborn (D)
Wintercup 98
hmeyer@econ.uni-paderborn.de

duben 10/13 Rimini (I)
8th Paganello - beach
giampi@gandalf.ciam.unibo.it

květen 02/03 Skuteč (CZ)
1. liga '98
prucha@fnkv.cz

květen 02/03 Bruges (B)
Tom's Tourney '98
Glenn.Nolf@ping.be

květen 16/17 Lyon (F)
Ultimate tournament

květen 16/17 Wels (A)
Flugsaurier Wels Pfingstturnier
gkalk@sbox.tu-graz.ac.at

květen 21/24 Rotterdam (NL)
Harbour Tournament
airbreak@wxs.nl

květen 30/1 Geneva (CH)
10th WIZ Open
http://www.wizards.ch/

květen 30/1 Gothenburg (SWE)
Dive Hard II
anders_jerhame@vd.volvo.se

červen 06/07 Praha (CZ)
Pražské Jaro '98
kontact Bartoloměj
janekb@usa.net

červen 06/07 Nurnberg (D)
Franken Cup
Fred.H.Bachg@t-online.de

KONTACTY

Česká asociace frisbee + Pd
Mgr. Jan Filandr
KTV FEL ČVUT
Technická 2
166 27 - Praha 6
filandr@feld.cvut.cz
02-89 32 55

3SB
Ing. David Novák
Haškova 20
370 04 - České Budějovice
szulpcb@mbox.vol.cz
038-347 29

Bílina
Ing. Radomil Zdeněk
5. května 274/56
418 01 - Bílina
0417-925 474

Bowie
Mudr. Jan Hanousek
V uličce 80
294 29 - Sovinky
ch-han@usa.net
0326-95 594

Prague Lions
Jiří Mejdrech
Doubravická 1308,
140 00 - Praha 4
02-791 78 56

SK 92 + Krvinky
Vítek Grigartzik
P.O.BOX 12B
430 05 - Chomutov
0602 424 102
bursam@feld.cvut.cz

Bosorky
Renáta Šubertová
Majora Šulce 3852
430 01 - Chomutov

SPLT
Martin Husák
U nových domů 527/1 II
140 00 - Praha 4
xkolp13@vse.cz

Terrible Monkeys
Bc. David Průcha
Penzion Malešice 620/1
Počernická 524
100 00 - Praha 10
prucha@fnkv.cz
02-67 16 28 44

Juggers
Břetislav Daněk
Ve svahu 425
793 26 - Vrbno pod Pradědem
0646-75 192

Pražská 7
Libor Saiřt
Ulipy 25
155 00 - Praha 5
02-30 17 818

ÚNOROVÁ - PAST
Vídeň,
FrisBeercup,
Bratislava,
Eurodisc,
Footbag,
Silvestr,
Profil

a spousta dalších informací

Redakce se omlouvá, že prosincovo lednová Past vyšla se spožděním. Únorová Past vyjde poslední týden v únoru a přinese podrobnější reportáž ze Silvestra.

Měsíčník sportovní

PAST

2-98 únor - květen 1998 15 Kč (předplatné 10 Kč)

Pod postelí

Jeden všední den, který se jako vejce vejci podobal všem ostatním, mi spánek, kterým jsem si krátil dlouhou chvíli, začal rušit něčí smích. Probouzel jsem se a uvědomoval si, jak je ten smích agresivní. Zdroj toho ruchu dokonale ovládal svého pomocníka škodolibosti. Nedokázal jsem skrýt rozladěnost.

Já: *"Co se sakra směješ?"*

On: *"Ále, všim sem si, jak seš zaprášenej a dost mě to pobavilo. To už musí bejt let, co, co se tady takhle válíš."*

Já: *"Neviděli sme se už náhodou? Že tys tu asi tak před rokem byl?"*

On: *"Jo, jo. Máš dobrou paměť."*

Já: *"Moc ses tady tenkrát neohřál."*

On: *"Odehrál sem celou sezónu. Bylo to skvělý. Jenže v zimě se ten nedočkavec, co se nad náma válí, rozhodl, zahrát si alespoň golf, když byla na Ultimate ještě moc velká zima. No, a jak dlouho netrénoval, narval to do břevna fotbalový branky. Já byl z toho mrazu tak ztuhlej, že se nedalo nic dělat. Koukni...Radši nemyslet. Nikdy by mě nenapadlo, že tu skejsnu jako ty."*

Já: "Tak proč ses smál, když na tom nejsi o moc líp?"

On: *"Nejdřív mi tě bylo líto a pak si mi začal připadat hrozně směšnej. Vzpomněl sem si, jak ses naparoval, když sme se viděli poprvé. Dával si mi povýšeně najevo o kolik si lepší a zajímavější. Že si z první série Terrible Monkeys , že na světle měníš barvu a kdo ví co ještě. No a přitom se tu válíš a práší se na tebe. Ty si totiž tak vzácnej, že ani nikdy létat nebudeš."*

Já: *"Taky mě to párkrát napadlo, ale pořád věřím, že přijde doba.....Zrovna před chvílí, než si mě probudil, se mi zdálo, že se frisbee děsně rozjelo..., na počet hráčů nás byl absolutní nedostatek a ...Co se zase tak blbě směješ?! Vyprávěj mi radši jakej byl ten rok venku."*

- Dejf -

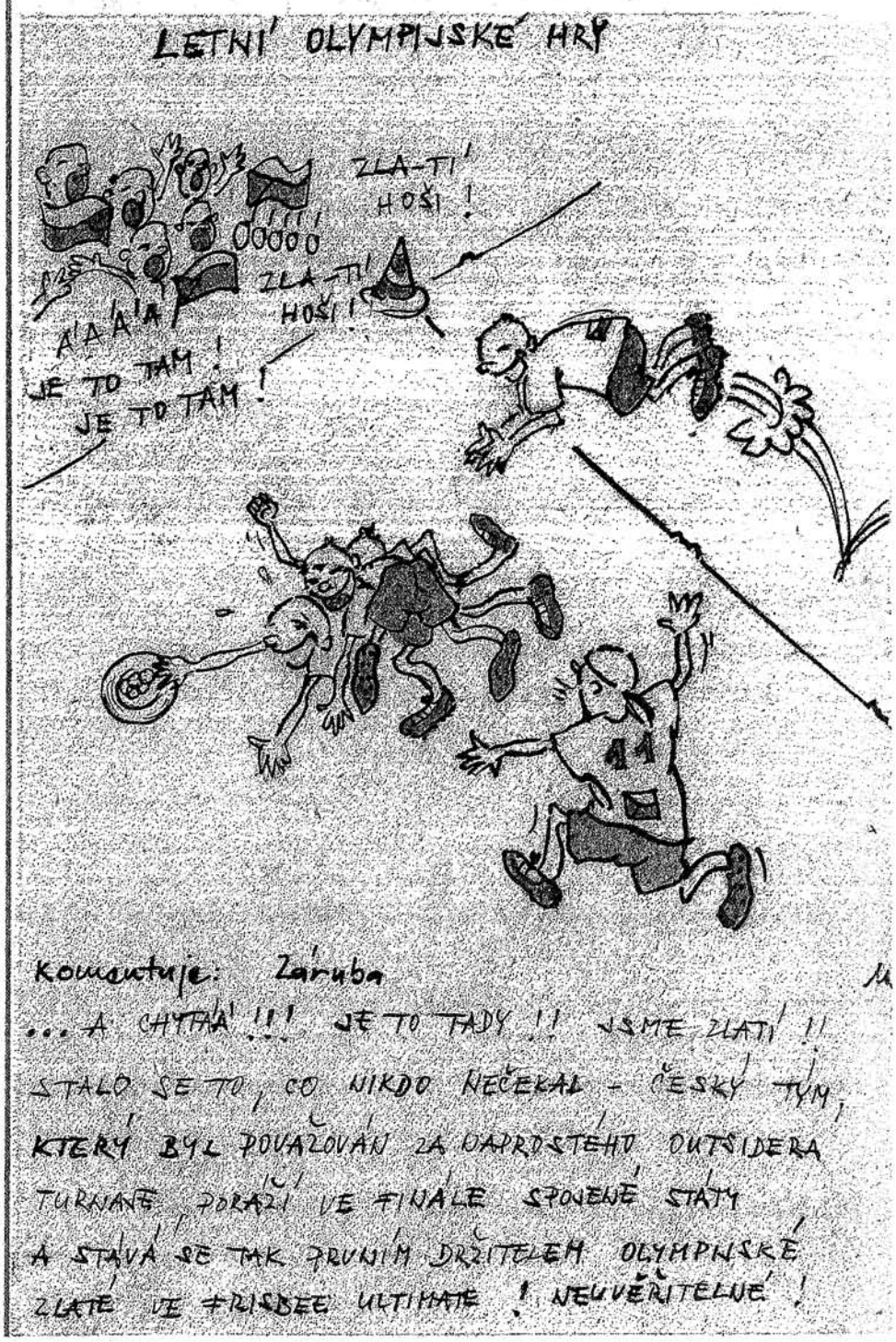

ČAF INFORMUJE

- **MUDr. JAN HANOUSEK** dosavadní předseda ČAF se k 8.5. 1998 vzdal svého křesla. Asociace se, na základě této zprávy rozhodla pro reorganizaci svého vedení. Na MR v Chrasti (8. - 10.5.) proběhla valná hromada ČAF. Nový předseda Asociace bude zvolen do konce roku 1998. Případné návrhy nových kandidátů zasílejte Papámu na adresu filandr@feld.cvut.cz.
- každý tým by měl odevzdat (pokud to ještě neučinil) seznam svých členů s rodnými čísly a adresami, a adresu klubu s kontaktní adresou. Tento seznam předávejte Danymu (Dan Hokeš, Pod Palatou 5, P-5, 150 00). *(Pro Rudolfa:, "Ne, abys to dal na Internet!!!)*

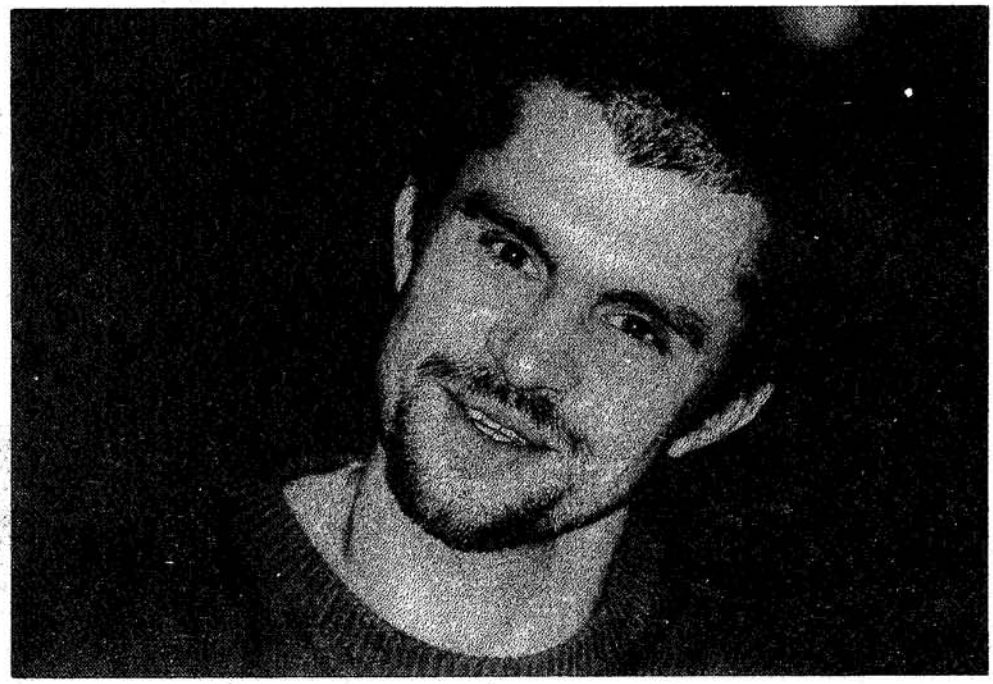

PAST
frisbijový měsíčník
Redakce
Dejf
Bartoloměj

Spolupracovali
Jiřa (Pd)
Marketa (TM)
HH (BW)
Martin (P7)
Méďa (Pd)
Libor (P7)
Papá (Pd)
Davidek (3SB)

Foto
Louskáček Hustilka (TM)

Redakce děkuje
šem slušnejm lidem

naše emajlová adresa
prucha@fnkv.cz
janekb@email.cz

naše majlová adresa
Jan Bechyně
Drahobejlova 37
Praha 9, Libeň
190 00
tel. 0603 205 331

tiskne FASTPRINT
náklad 100 ks
vychází 21.5. 1998

bývalý předseda, hráč Pd, Bowle, 3SB a Šakyho Kamery zachycen fotografem Pasti na turnaji v Braunsweigu

Milí Honzo,
za redakci Pasti bychom Ti chtěli veřejně poděkovat za to, co jsi pro nás a Frisbee v ČR udělal. Doufáme, že jsi po drobné krizi v Rimini na nás a na Frisbee nezanevřel, a že se někde objeviš. Věř tomu, nebo ne, chyběl bys nám.

D&B

Do dvou výtisků minulého čísla Pasti jsme vložili výherní větičku, že kdo se nám přihlásí, že vlastní toto číslo, něco vyhraje. Přihlásil se nám Tomášek (Pd) a tak nám nezbývá, než mu blahopřát k celoročnímu předplatnému Pasti. Zároveň bychom mu za celou PAST rádi podrželi palec k chystané maturitě, a nejen jemu ale i ostatním chudákům.

SOUTĚŽ TÍMTO KONČÍ

OPsaCH: **1.** *pod postelí;* **2.** *ČAF informuje, redakce, OPsaCH;* **3.** *frisbeercup '98,* **4.** *paderborn '98;* **5.** *trocha teorie nikoho nezabije I.;* **6.-7.** *co mě zaujalo na eurodiscu;* **8.** *www bee;* **9.** *nejasná zpráva...;* **10.** *jako bolo v bratislave;* **11.** *kecy? hecy?, á hacky sacky...*

Frisbeercup 98

Jaký byl? Skvělý, alespoň podle mě. Ale hezky popořádku, jak je dobrým zvykem.
Již podruhé se mi osvědčilo začít turnajový víkend tréninkem v pátek večer. Člověk si pohodově zahraje a při tom se už těší na další dva dny. Doporučuji vyzkoušet ! Já, jakožto jeden z pořádajících, jsem se rozhodl strávit již páteční noc na Vinohradech. Jednak bylo třeba vypomoct při příjezdu týmů a jednak jsem ušetřil dobu, kterou bych strávil v sobotu ráno cestou do haly.
Páteční večer se tedy odehrál ve znamení drobných organizačních prací. Připravit registraci týmů. Označit směrovkami cestu do sprch a na záchody. Užasle hledět na bandu Maďarů a jejich fanoušků, kteří ze své země vypravili špeciální autobus. Vysvětlovat Němcům, kudy do spací haly. Přesvědčit Marušku, že není potřeba, aby všechny cedulky byly napsány tučně a že tedy nemusí každé písmeno několikrát obtahovat. Vysvětlit Maďarovi, který snad ani neuměl anglicky, že nemůže spát přede dveřmi, kde se ráno bude vydávat snídaně. A konečně jemně upozornit kolegy ze západu, že chvíle po půlnoci není tím pravým časem na rozsvícení si světla ve spací hale a házení diskem.
Ráno jsme vstávali v 6:30. To je jen tak pro zajímavost ta část noci, kdy už se i těm nejvytrvalejším povahám začínají klížit oči. My jsme ale vyskočili čilí jako rybičky (ha ha - poznámka autora) a dali se do vytírání podlahy (podařilo se mi přijít akorát, takže na mě už nezbyl smeták a hadr). Při tom se objevil Jarek a ochotně se zapojil do prací. Potom přišla na řadu snídaně. Ta proběhla pouze s drobnými obtížemi. Padla jedna termoska, tedy na podlahu (nemusíš si nic vyčítat, to ucho bylo volný). Chvíli po tom (nebo před tím ?) přestala fungovat jedna rychlovarná konvice. Potom i druhá. To zarazilo i laiky (tedy naše děvčata) a ukázalo se, že v jiné místnosti konvice fungují. To už se ale objevil na scéně Papá, který nezapřel, na jaké fakultě působí. Skvěle odhalil vypadlý jistič a tento nahodil. Že při snídani došla šunka a pak i sýr nikoho nepřekvapilo. Kdo chtěl, mohl si přivstat.
No a potom se začalo hrát. Protože se nedostavil tým Spielverderber, Pražská sedma ho zastoupila. Ambice na prvenství jsme tedy ani nestihli naplánovat a proto jsme hráli v pohodě, někdy snad až moc. Příliš mnoho zkažených nahrávek nás připravovalo o disk a soupeř toho většinou dokázal využít. Za to jsme ale měli v týmu nejvíce dívek. Jak hráli Pd vím pouze zprostředkovaně, protože dopoledne hráli na Slavii. Jisté je, že všichni očekávali lepší výsledek. Ve skupině skončili jako poslední, takže si s námi ještě večer zahráli. Nebo možná pohráli. I když jsme vlastně v jednu chvíli vedli 4:2. Každopádně zápas to byl poslední, takže jsme se osprchovali a vyrazili na Smíchov na párty. Skoro všichni, velký dík patří Kosťovi. Školácky se podřekl, že na párty nepůjde a tak na něj zbyl nevděčný úkol nočního hlídače a hlavně vpouštěče více či méně napitých frisbijáků do haly (ty střízlivé pouštěl taky).
Párty se podle mě docela povedla i když mohu posuzovat poměrně krátkou dobu. Dorazili jsme tak kolem jedenácté. Hospoda U bílého lva už byla solidně zaplněná, ale mi jsme si ještě sedli. Ti další, co přišli později už tolik štěstí neměli. Naštěstí se ale jednalo pouze o slabou hodinku, než začali odcházet první unavení. Před půlnocí se začaly prodávat lístky do tomboly. Zpočátku byl zájem slabý. Pak se ale úspěšnost přeci jen zlepšila. Maďaři projevili ochotu zakoupit lístek, když si s nimi prodávající dá panáka jakéhosi nápoje (který jen tak mimochodem propašovali dovnitř). Tento způsob (jimi nazývaný Hungarian tombola) s nimi domluvil a poprvé vyzkoušel Filip, poté jsem se v rámci organizační zodpovědnosti „obětoval" i já a na konec snad celý stůl fandících Maďarů nedal Marušce jinou možnost, než toho paňáka prostě exnout (za což sklidila jejich potlesk). K dalšímu prodeji přispělo malé nedorozumění mezi Mezsánym a Maruškou, které Dany později vysvětloval jako podlý figl. Samozřejmě, že pravdu měla Maruška, a že svoje tričko do tomboly neslíbila. Po půlnoci proběhlo vlastní losování, které bravurně řídil Jarek. Vůbec si myslím, že tombola se oproti původnímu očekávání poměrně vydařila. Po tombole nastal první odliv lidí a i mě zodpovědnost a vidina příštího dne (únava a ospalost samozřejmě ne) odtáhly asi kolem jedné do haly. Přesněji řečeno mě tam odvezla Ája Martinovým citrónem (bez komentáře - skoro celou cestu jsem měl zavřené oči (strachem ne, prostě jsem relaxoval)).
Neděle ráno. Vstali jsme „až" v 7:30. Sám bych asi spal déle, ale okolnosti (obzvláště jedna hezká) mě nemilosrdně donutili opustit vyhřátý spacák (za použití velice nehezkých metod). Na vytírání bylo lidí dost, takže jsem se rovnou podílel na přípravě snídaně. Sobotní odhady poloviny šunky a sýra se ukázali jako trochu pesimistické, takže na neděli zbylo zásob víc. Ne že by obojí nedošlo, ale přeci jen to trvalo trochu déle. Někteří z nás nevydrželi a znovu si vyhodili jistič od zásuvky. Půjčil jsem si klíč a nahodil ho s tím, že obě konvice najednou se pouštět nesmí. Potíž byla v tom, že to patrně neslyšeli všichni. Takže za chvíli jsem si znovu půjčil klíč a nahodil ho podruhé. Pak už k tomu dívky nikoho nezasvěceného naštěstí nepustily.

Dopolední hra byla na Slavii, jak naše, tak Pd. Scheibleten nás sice ještě klepli, ale pak přišel náš poslední zápas a s ním i vítězství. Porazili jsme Raindrops a tím obsadili patnácté místo. Pd tuším vyhráli co se dalo, ale jak skončili celkově, to ze mě nedostanete. Určitě to tu někde bude jaksi oficiálně.

Odpoledne jsme už byli na Bohemce, kde jsme shlédli nejvyšší zápasy i finále. Myslím, že většina z nás fandila Slovákům, ale Wall City byli prostě lepší a celkem si s Mentálama poradili. Vyhlášení, loučení a postupný odjezd všech týmů. My jsme ještě trochu uklízeli, sbalili věci a odjeli relaxovat domů.

I když jsme až na jeden zápas všechny prohráli, podle mě byl Frisbeercup fajn. Nemám na mysli jenom hru (zahrál jsem si skvěle), nemám na mysli ani párty. Prostě se mi líbil pěkně strávený víkend. Ta atmosféra kolem turnaje a lidi kolem něj. Nemůžu letošní turnaj srovnávat s minulými ročníky, protože to jsem o frisbee věděl jen to, že je to jedna z alternativ tělráku na FELu. Ale z mého pohledu Frisbeercup 98 vyšel.

- Méďa -

PADERBORN '98

Ve dnech 14. a 15. 3. 1998 se v německém Paderbornu uskutečnil halový turnaj za účasti sedmi německých a jednoho českého týmu. Odjezd byl stanoven v pátek na půl sedmou po tréninku. Po několika nezbytných zastávkách jsme opustili Prahu asi kolem osmé. Náš tým ve složení: Libor, Michal, Martina, Petr M., Maruška, Martin, Alena (jako divák), Dáda a Tomáš čekala asi desetihodinová cesta ve vypůjčeném mikrobusu. Po menší okružní cestě Paderbornem jsme asi v šest ráno dorazili k univerzitní hale, kde se turnaj konal. Na první pohled byla hala liduprázdná, ale nakonec se nám podařilo někoho z místních objevit. Na Tomášovo: „Hallo!" se mu dostalo překvapivé odpovědi: „Ahoj, vy jste z Prahy?" Byla to Šárka - Češka, která v Německu studovala a posléze se tu i provdala a hrála zde za jeden z německých týmů.

Kapitánský mítink byl v 8:30 a v 9 hodin se hrál první zápas. Hrálo se systémem každý s každým, hrací doba 25 minut bez omezení bodů. K prvnímu zápasu jsme nastoupili proti Kolínu n. R. a do stavu 3:3 byl stav vyrovnaný. Poté však soupeř využil několika našich chyb a vypracoval si několikabodový náskok, který se nám již nepodařilo eliminovat. Zápas nakonec skončil 10:6 pro Kolín. Náš druhý zápas jsme hráli proti místnímu týmu G7 a prohráli jej v poměru 12:4. Třetí zápas s Potato byl velice vyrovnaný a rozhodovalo se až v samém závěru, kdy více štěstí měl náš soupeř a konečný výsledek vyzněl 9:8 v náš neprospěch. Teprve v našem čtvrtém zápase se nám podařilo zvítězit 10:8 nad Sotteggs. Poslední sobotní zápas s týmem Ole Brumm jsme vcelku jednoznačně prohráli 14:5. Nyní byl na řadě pivní závod. Organizátoři připravili překážkovou dráhu přes švédskou bednu a žíněnku, na kterou vyráželi soutěžící s pořádně zamotanou hlavou, neboť závod začínal desateronásobným otočením kolem své osy. Za každý tým nastoupili tři závodníci a běželo se štafetově. Vítěze si, bohužel, již nepamatuji, ale ani naši zástupci - Michal, Libor a Tomáš - se rozhodně neztratili. Poté následovala dvojnásobná oslava narozenin - Martina a Michal slavili své 21. narozeniny. Nemohl samozřejmě chybět ani dort a jiné občerstvení opatrně dopravené z domova. V neděli jsme do prvního zápasu nastoupili proti Šárčinu týmu Kühe a porazili jsme jej 11:5. Poslední zápas v „základní skupině" jsme sehráli s druhým paderbornským týmem Die Sieben Todsünden a podlehli v něm v poměru 5:11. To nás pasovalo do souboje o 5. místo, kde jsme opět narazili na místní G7. Po velmi vyrovnaném průběhu jsme nakonec podlehli 8:10 a obsadili tak celkově 6. místo. Ve finále si to rozdali Todsünden a Ole Brumm . Nakonec se z vítězství radovali Ole Brumm. Spirit of the game: Pražská sedma. Poté již následoval náš odjezd do Prahy, kam jsme dorazili asi okolo půlnoci.

Závěrem bych chtěl jen dodat, že tento „pohodový" turnaj byl naprosto ideální pro náš tým, organizátorům nebylo prakticky co vytknout, jen škoda trochu větší vzdálenosti od našich hranic.

-martin-

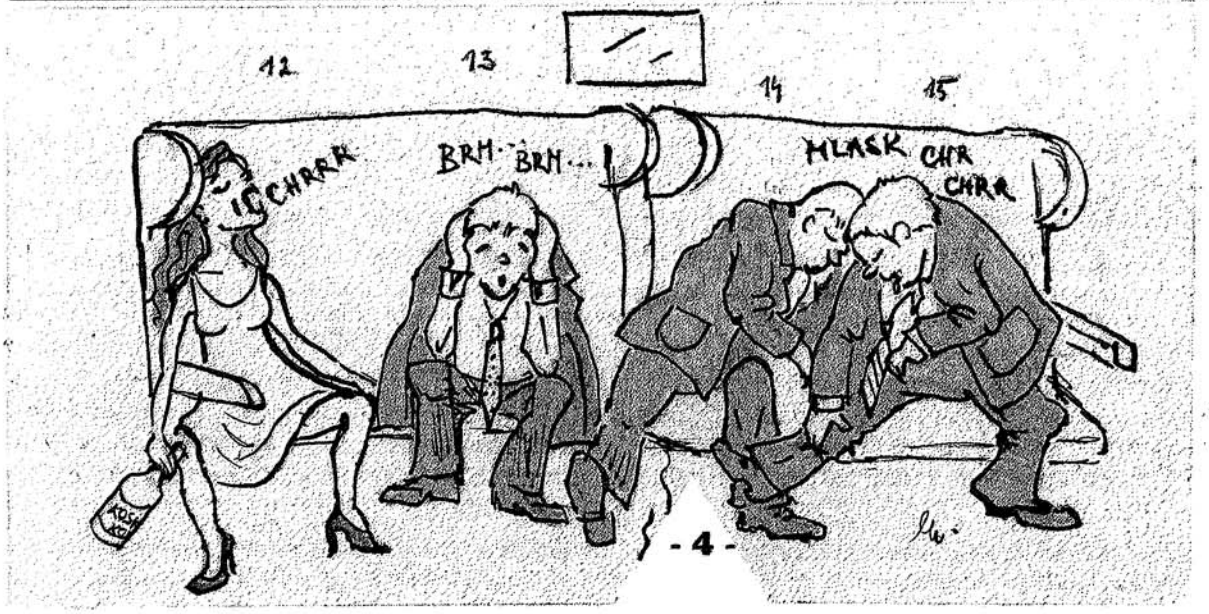

1.1. 1998
13.00
vlak
Chotětov
- Praha

Trocha teorie nikoho nezabije I.

Tento článek je určen především pro současné a potenciální kouče. Poučení v něm však najdou i aktivní hráči a frisbee fanoušci.

Vybráno z knihy Doc. MUDr. Zdeňka Jirky, CSc. REGENERACE a sport, nakladatelství OLYMPIA, 1990, cena brož. výtisku 20,- Kčs (po slevě za 5,-).

OTÁZKY POHLAVNÍHO ŽIVOTA

... Základním znakem sportovních kolektivů je většinou velká otevřenost v jednání, řada poměrně hlubokých přátelství, touha po seberealizaci dosažením vysokých tělesných výkonů a podstatně volnější styk mezi chlapci a děvčaty.

... Předpokladem přiměřeného poučení je ovzduší důvěry mezi dospívajícími a poučujícím. Běžně se vyskytující důvěra sportujících k trenérovi tento předpoklad splňuje. Při počátečních náznacích poučení je nutno vyvarovat se přílišné koncentrace na sex a poukazovat především na erotiku.

... Poučení se má týkat jak fyziologických pochodů, tak i otázek psychologických, sociálních a morálních. Nemá být plánováno ani organizováno, je nutno využít situace a příležitosti. Je vhodnější individuální nebo jen v malém úzkém kolektivu.

... Pro většinu dospělých sportovců nemá pohlavní styk výrazný vliv na výkon. Složitým problémem je vynucená abstinence. K takovým situacím dochází zejména na déletrvajících soustředěních, kdy jedinci jsou odtrženi od svého citového zázemí. Není vhodné brát na soustředění partnery nebo partnerky, jejich přítomnost je velmi brzy zdrojem dalších nežádoucích psychických konfliktů, které narušují stabilitu sportujícího kolektivu. Z těchto důvodů je nutné předem plánovat přerušování dlouhodobých soustředění, a to ve stanovených intervalech, nejlépe čtrnáctidenních.

Dotazy týkající se této problematiky vám jistě zodpoví odborně fundovaní MUDři Hanousek, Sláma, Hofmanová i lidé z praxe David Průcha, Libor Crha, ...

VHODNÉ NÁPOJE PO VÝKONU

... Je nutné zmínit se stručně o nápojích obsahujících alkohol. Běžně se nesetkáváme s tím, že sportovci pijí tvrdý alkohol nebo víno v regenerační fázi. Velmi často se snaží uhradit ztracené tekutiny a ionty pivem. Nápoje obsahující alkohol jsou v časné fázi regenerace zakázány. V tomto zákazu je nutno postupovat tvrdě a nekompromisně.

... Jedno pivo obsahuje 20 g alkoholu a k jeho detoxikaci potřebují játra až dvě hodiny usilovné činnosti. I když pivo obsahuje některé výhodné látky pro uhašení žízně a podporu zažívacího systému po výkonu, obsah alkoholu je zcela znehodnocuje. Setkáme-li se ve sportu s jednotlivci, pro něž je pivo silně návykovou složkou výživy, doporučujeme jim velmi vhodné PITO, které ovšem z chuťových důvodů musí být ochlazeno na teplotu asi 12 stupňů C. Pokud vůbec chceme souhlasit s tím, aby sportovci pili pivo, pak povolíme maximálně jedno desetistupňové pivo denně, a to až večer nebo za 2 až 3 hodiny po skončení zátěže.



Problémy na toto téma pomohou vyřešit např. Daniel Hokeš, Bobo nebo Libor Saifrt.

PS: Celá kniha je k nahlédnutí u 3SB. Je velmi poučná a zajímavá, doporučují ji 3 ze 4 hráčů tohoto týmu.

- davídek -

Co mě zaujalo na Eurodiscu...

Na titulní stránce The Wall Street Journal (!!!) vyšel dne 24. dubna tento článek:

The Wall Street Journal, autor Dow Jones:
"Ultimate Frisbee se stává nízkým a sprostým, a někteří volají faul"

Po bodu, který dali Port City Slickers v prestižním zápase Frisbee-Ultimate proti týmu Seattle Sockeye před dvěma lety, jásající hráč Slickers říznul diskem o zem, což vyvolalo rozzlobené protesty od obránce Sockeye Eda Averyho. Co se stalo potom se stalo historickým mezníkem: Poté, co se hráči včetně veterána Slickers Mika Gericse zapojili do hádky, Avery se vynořil z davu utíraje si čelo.

"Plivnul na mě" křičel Avery nevěřícně, ukazuje prstem na Gericse.

Gerics byl později na 1 rok vyloučen, tento trest začal loni v létě. Bylo to první vyloučení tohoto druhu a pro mnoho milovníků tohoto sportu také známka začátku nových časů.

"Dříve by týmy ... akorát hodily dlouhý hod a porazili druhé svým sportovním uměním" říká Kevin Givens, organizátor z University of California v Santa Cruz. "Dnes úmyslně faulují a proklínají hráče soupeře. To není Spirit of the Game."

Mike O'Dowd, veterán z týmu Double Happiness ze San Francisca, říká, že raději skončí, než aby hrál s novými spoluhráči, kteří se perou a nadávají. "Tým, se kterým jsem začínal, byl jemnější, mírnější", říká O'Dowd. Dnes, říká, "je každý velký zápas plný zlé vůle".

Frisbee-Ultimate, sport založený v 60. letech plných odporu proti autoritám, dnes prochází krizí identity. Poprvé jej hrálo několik málo studenty v New Jersey, hra s diskem, trochu podobná fotbalu, se stala sportem o 65 000 hráčích, s amatérskými ligami, národním mistrovstvím i vedoucím orgánem - Ultimate Players Association - který sní o TV přenosech a účasti na Olympiádě.

Puritáni však tvrdí, že tento růst přivedl také mnoho lidí, kteří podvádějí, hádají a perou se, což vede k návrhům zavést něco, co k tomuto sportu nikdy nepatřilo: opravdovým rozhodčím. Doposud byli rozhodčí omezeni jen na nejvyšší turnaje a to pouze v případě, že s tím oba týmy souhlasí. I tak však tito "rozhodčí" neměli prakticky žádnou pravomoc, aby sami zasahovali do hry, a smějí se vyjadřovat jen jsou-li o to požádáni některým hráčem.

Je čas zanechat onoho společensky patologického chování na hřišti, soudí Jim Parinella, hráč mistrů USA Death or Glory z Bostonu, který vede hnutí za větší pravomoci pro rozhodčí.

Plnohodnotné rozhodcování to bude mít těžké ve sportu, kde se stále ještě dělají přestávky na napití se piva, a kde jsou v oblibě jména týmů jako We Smoke Weed, Lady Godiva či Bovine Intervention. Hlavní proud Ultimate není připraven na novou éru, a je na to pyšný. Většina hráčů nedokáže ani slovo "rozhodčí" přenést přes rty. Raději říkají "pozorovatel".

Všichni jsou si také vědomi, že úroveň špatného chování zdaleka zaostává za sporty, kde hráči škrtí trenéry a ukousávají si uši. Obávají se také, že více oficiálností by mohlo zničit tradici sportovního ducha, do kterého patří mocný kodex cti který hráče vede k tomu, aby se ovládali, a pravidla, která oficiálně kritizují "výhru za každou cenu".

Sebeovládání však ne vždy funguje. Na loňském světovém šampionátu ve Vancouveru fyzicky napadl hráč Kenny Dobins z Westchester County (N.Y.) Summer League All-Stars hvězdu týmu Sockeye Jona Gewirtze - údajně za obscénní posmívání. Drže Gewirtze pod sebou, řekl mu Dobyns - "Ať se ti to nevymkne z ruky".

Na národním mistrovství žen v Sarasotě loni v říjnu byly dvě hráčky staženy kapitánem ze hřiště za nadávky a strkání. Rok předtím, co trenér East California University, Gerics - ten, co plival - napadl trenérku soupeře za to, že prý nabádala hráčky k tomu, aby házeli nedovoleným způsobem. Ta tvrdí, že Gerics běhal kolem shromážděných hráček jejího týmu a chrlil nadávky.

řekl 'Ani se nedivím, že vás je jen osm, seš čarodějnice a každýho vypudíš' ", vzpomíná ona. Dále tvrdí, že hráčky soupeře se na hřišti chovaly hrozně. "Doslova ječely, až jim ve tvářích praskaly žilky". Gerics to popírá.

Všechní pozorovatel UPA Vic Kahmi tvrdí, že větší pravomoci pro rozhodčí mohou také zmenšit bezohlednost hráčů. Kahmi říká, že dávno sledoval hru, kde hráč ze Severní Karolíny hodil rybičku za diskem, který rozhodně nemohl chytit a narazil přitom do hráče, kterého nahrávka letěla, přičemž vykloubil svému spoluhráči rameno. "Bylo to úmyslné? Neřekl bych, ale ten hráč hrál bez rozumu," řekl Kahmi.

Hraje-li se tak, jak se má, spojuje Ultimate rychlost, um a mocné hody s vyčerpávajícím tempem. Týmy o sedmi hráčích se snaží přehrávat si frisbee napříč 70-metrovým hřištěm k soupeřově koncové zóně. Držení disku se mění ve chvíli, kdy je disk sražen, hozen do autu nebo se dotkne země. Během hry není povoleno bránění ve hře, běhání s diskem či vytržení disku z rukou jiného hráče. Hraje

se obvykle do 15 nebo 21 bodů a hra trvá obvykle 90 minut. Nabíhající hráči se snaží uvolnit od obránců, aby chytili například "hammer" (hod přes hlavu) nebo dalekonosnou bombu nazývanou "huck". Hráč musí odehrát disk během 10 sekund, které mu nahlas počítá obránce.

Neúčast rozhodčích však také zpomaluje hru. Zápas mezi Carnegie Mellon University a We Smoke Weed z N.Y. přinesl nejméně tolik dohadování, jako hry. Typickým přerušením bylo například to, když hráč zastavil hru proto, že mu prý počítající obránce stoupl na nohu. K jiné přestávce došlo, když Dobyns z N.Y., nyní hrající za Weed, zahlásil time-out, aby mohl svým spoluhráčům podat plechovky Budvaru. Po tomto je soupeř převálcoval 12-5. "Jsme moc zkouřený na to, abysme se hádali!" hulákal jeden z hráčů Weed poté, co soupeř zahlásil faul.

Někteří pamětníci Ultimate vzpomínají, že agresivní chování začalo, když Gerics, student University of North Carolina ve Wilmingtonu a později v East Carolina, srážel hráče a vysmíval se jim na cestě k universitnímu titulu v letech 1993-1995. Tato taktika porazila panující dynastie frisbee na hlavu, protože jak Gerics říká, "většina hráčů byli nějaký podivný intelektuálové. Východní Karolína není moc těžká škola. Jsme drsný, jsme jižanský nádeníci".

Když dostudoval, začal Gerics hrát s Port City Slickers z Wilmingtonu, se kterými hrál i v oné neslavné "plivací" hře. Gerics plivání zpočátku popíral, ale dnes se omlouvá. "Opravdu mě to mrzí".

Zatímco mu běžel zákaz činnosti, našel si nového koníčka. Je rozhodčím místních školních turnajů v Severní Karolíně. Hráči, říká, se málokdy dohadují o tom, co jsem řekl, protože "nikomu nedoporučuju dostat se do hádky se mnou."

- hh -



Na straně 5 jste si jistě přečetli článek od Davídka z ČB o otázkách pohlavního života a o výběru vhodných nápojů po výkonu. Přestože jsme zmiňovanou publikaci ještě nečetli, předpokládáme, že v ní nechybí ani otázka relaxace a správné polohy při spánku.



Některé relaxační polohy nám na obrázcích demonstruje figurant Daniel Hokeš (zaznamenáno v Braunschweigu na sklonku loňského roku)



WWW bee díl 1.

Internet je, jak ste si jistě všimli, všude kolem nás. Kdo dnes nevlastní mejlovou adresu, jakoby vlastně ani nebyl - patří k dobrému postavení stejně jako mobilní telefon a osmnáctiletá milenka. Proto jsme se rozhodl, že vás budu postupně informovat o frisbijovém WWW světě (kdo neví co jest WWW, nechť to radši neříká nahlas).

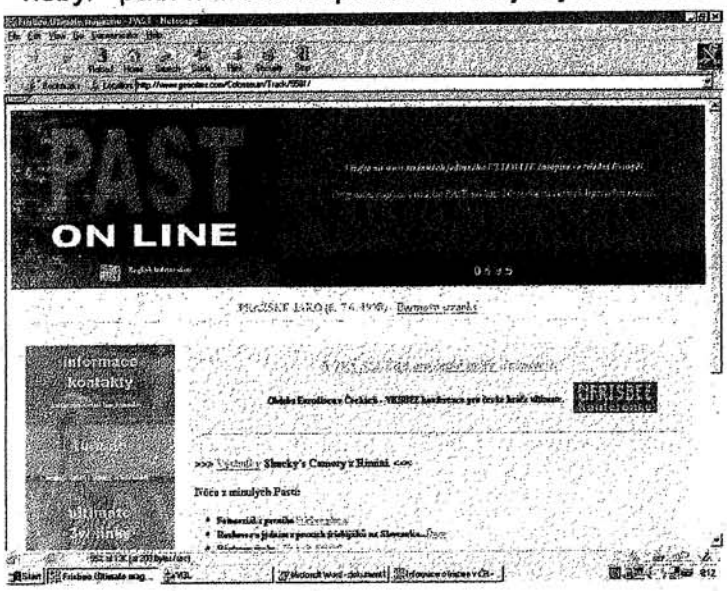

Začnu čím asi? Ano, b) je správně - elektronickou podobou časopisu PAST, jak jinak. Za „PAST ON-LINE" vděčíme Rudolfovi. Zakladatel papírové podoby se rozhodl, po svém „odchodu" z redakce, že mu, přeci jen chybí novinařina, a rozhodl se představit PAST celému světu. Takže, co vás čeká po kliknutí na adresu http://www.geocities.com/Colosseum/Track/5581/? Po chvilce (podotýkám opravdu chvilce) čekání se objeví něco takového (viz. obrázek) a několik, opravdu lákajících slov: ***"...vítejte na www stránkách jediného ULTIMATE časopisu ve střední Evropě!..."*** *[óóóó jak lichotivé (pozn. autor)].*

A už to jede:
Informace, kontakty, turnaje, ultimate 3w linky, jak bylo, a tak dál, a tak dál, docela rychle (pozn. pro uživatele modemu, ne pro tebe Papá) a tomu odpovídající kvalitě grafiky.
A teď trochu hlouběji co vás pod jakým kliknutím čeká:
INFORMACE KONTAKTY → odsvištíte na stránku, kde se dozvíte kdo, kde, popřípadě s kým hraje v Čechách Frisbee.
TURNAJE → ani snad není nutný komentář.
ULTIMATE 3W LINKY → odkazy na různé frisbijové stránky
JAK BYLO → články, postřehy a fotografie o turnajích, většinou převzaté z tištěné podoby PASTI.

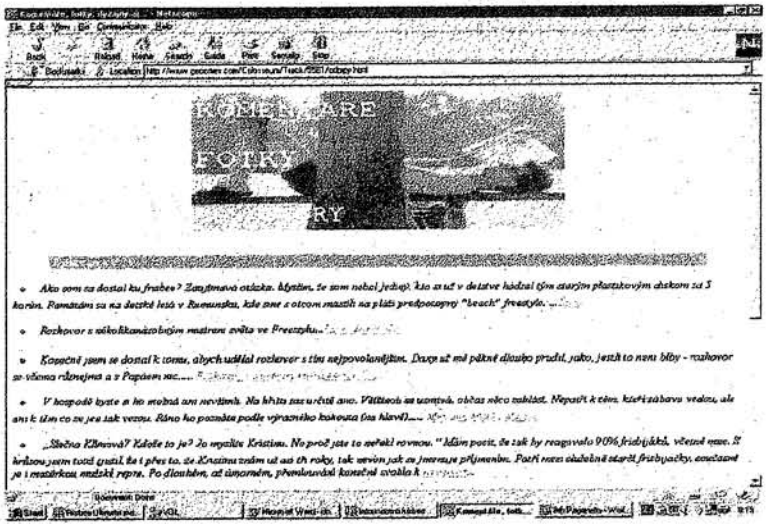

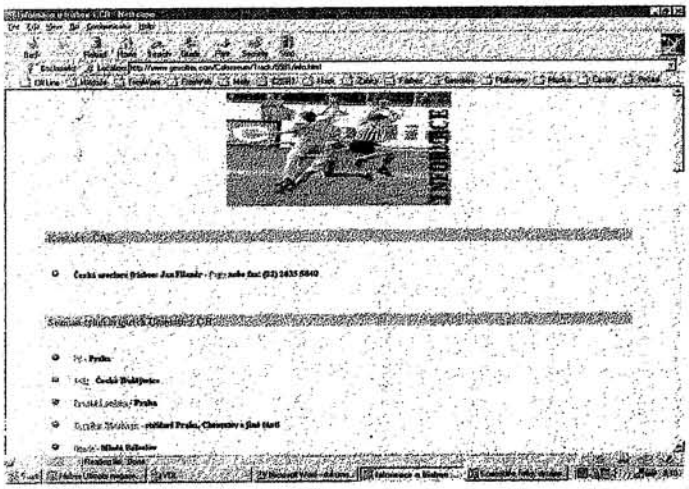

Co říct nakonec? Rudova stránka se mi opravdu líbí. Dokonce musím přiznat, že PAST ON-LINE je snad jedinou českou WWW stránkou, která je aktuálně obměňována (pro ty, kteří netuší o čem mluvím, nechť si najedou na "**3W LINKY**" a pak dál na stránky Pd či Terrible Monkeys.

Tak ještě jednou:
"Díky Rudolfe!!!"

- bartoloměj -

Nejasná zpráva o turnaji v Bayreuthu

V Lipsku dostala Sedma pozvánku na turnaj do Bayreuthu.
Takže odjíždíme v pátek odpoledne. Vyrážíme kupodivu včas a cesta také probíhá v pohodě. Ani moc nebloudíme a v noci dorážíme do tělocvičny. Zítra nás čeká hodně hraní, takže hajdy na kutě.
Ráno začínáme v 10:00 a hned v prvním zápase celkem nekompromisně porážíme soupeře. Celý den hrajeme v klídku a v pohodě a neděláme zbytečné chyby. Neprohrajeme ani jeden zápas, což nás velice těší. Postupujeme ze skupiny jako první a brousíme si zuby na finále.
Večerní párty probíhá v útulné hospůdce, ale jdeme spát už před půlnocí - musíme být na zítra svěží.
A skutečně, funguje to. Zase se nám daří a opravdu se dostáváme do finále. Hra je velmi vyrovnaná, ale přeci jen naše psychická pohoda a fyzická kondice nás nakonec dovedou k vítězství.
Tak takhle nějak to (třeba ???) mohlo být, kdyby to nebylo takhle:
Když se termín povážlivě přiblížil a my ještě neměli žádné konkrétní informace, vytáhl Libor odněkud dvě e-mailové adresy, údajně pořadatelů turnaje. Já, jakožto student s Internetem u nosu, jsem byl pověřen vymyslet a poslat nějakou zprávičku, jako co bude a jestli teda můžeme přijet. Tak jsem učinil a odpověď mi skutečně přišla vzápětí, bohužel od mail-serveru z univerzity v Bayreuthu, který mi taktně sdělil, že takové adresy prostě neexistují. U nás na mailu se neobjevilo také nic, takže Bayreuth se nekonal.
No nic, třeba tam pojedeme za rok. Scénář už jsem vymyslel dobrej, co říkáte ?

- méďa -

PS: Příliš stručné ? Zkuste si napsat článek o turnaji, na kterém jste nebyli.



V příštím čísle Vás čeká reportáž z Beach turnaje v Rimini. Tyto fotografie by vás měli alespoň trochu navnadit.

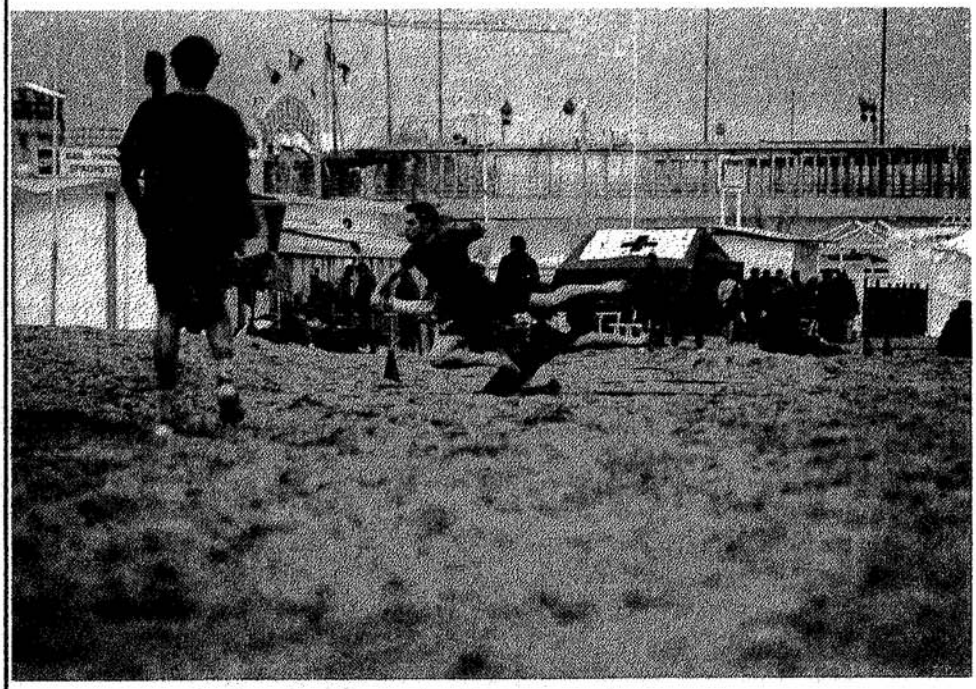

Ako bolo v Bratislave?

Přeloženo do češtiny: Jak jsme se měli? No, řeknu vám, nebylo to špatný.
Jednodenní turnaj na Slovensku, není však (co se týče dopravy) žádná sranda, a tak i náš odjezd byl poněkud komplikovaný. V pátek po tréninku většina dorazila k Liborovy do Zličína, že se tu jako vyspíme a v časných
ranních hodinách vyrazíme. Jenže jsme dělali večeři a v televizi taky opakovali zápas s Kanadou, takže jsme ulehli až kolem půlnoci.
První posádka - Liborova stodvacítka - vyrážela „ráno" ve 2 hodiny s Janou, Hankou, Dádou, Karlem (a Liborem samozřejmě), druhé auto - Martinův citroen - vezl kromě řidiče ještě Kristinu, Petra, Marušku a mě.
Cesta proběhla v pohodě, snad až na malý incident na bratislavské dálnici, kdy Libor upadl v mikrospánek a nechal auto na pospas vozovce.
Co se týče samotného turnaje, hrálo se ve čtyřech dvacet minut. Hanka, Kristina a Libor vytvořili spolu s Maďary pick-up s názvem Pixi - Dixi, ostatní vystupovali pod tradičním jménem P7. O tom jak se nám dařilo, či nedařilo v jednotlivých zápasech, bych se tu nechtěla rozepisovat, protože každý si už nějaký ten turnaj prožil, takže ví, jak to chodí - jednou dole, jednou nahoře. Jediné co mě překvapilo, byl náš zápas proti Groove, který jsme myslím sehráli nejlíp ze všech.
Po té, co jsme si dopoledne odehráli všechny zápasy ve skupině A, bylo několik hodin času před zápasy o pořadí, a tak (protože byl krásný slunný den) jsme se vyrazili ven z haly trochu odreagovat. Někteří aktivkové nelenili a pokoušeli se s disky s ruce vzdorovat silnému větru od Dunaje, někteří se šli kouknout do města a zbytek (mezi nimi i já) ulehli na vysluněnou stráň a po probděné noci si dali dvacet.
V odpolední skupině měli hrát i kluci z TM, kteří bohužel nedorazili kvůli porouchanému autu (jak jsem se později doslechla).
Zápas o pořadí (byl jenom jeden) jsme díky bohu vyhráli, a tak jsme o vlásek unikli osudnému poslednímu místu. Ve finále se utkali Groove s Upsa-daisy. První tři místa byly odměněny českým elixírem mládí - flaštičkou, flaškou a flaší Becherovky.
Před odjezdem za české hranice jsme se ještě zastavili na párty, která se konala v zábavném komplexu Mamut v docela hezké hospodě, kde nám dokonce vzali českou měnu. Bohužel jsme měli čas tak akorát na pivo pro řidiče (aby vydrželi cestu) a broskvový džus, který se slovensky řekne docela srandovně, ale jak, to jsem zapomněla. S úderem dvanácté jsme pak dorazili k mé hodonínské babičce, kde byl domluven nocleh, a ačkoli jsme ulehli kolem jedné, byli někteří jedinci schopni ráno vnímat hokej, dokonce od první třetiny.
Po královské snídani a po oslavách vítězství nad Ruskem, se to všechno poskládalo do aut a vyrazilo ku Praze. A jelikož jsem se všemi opět ve zdraví shledala, řekla bych, že se na zpáteční cestě nepřihodilo nic mimořádného.

- libor -

Výsledky - dodal Ďuro:
1. Upsa Daisy Wien, 2. "Groove" Wien, v okliestenej zostave, 3. Mental 1 (Vlado, Vioši, Ďuro...), 4. Mental 2 (Latso, Chorche...), 5. Goulash Budapest, 6. Golden Ants Zlaté Moravce, 7. Mixie Pixie (česko - maďarský pick up), 8. Lážo Plážo (slovenský Pick up), 9. P7, 10. Kimi's Brave Team Wien



KECY ? HECY ?

Novinky z jihu Čech:

- 1 nový člen: jmenuje se Marek, takže teď máme dva
- Mára se vrhnul na volnou nohu (začal podnikat s novým Markem), všichni z týmu se už těší na turnajový cesty Meďákem
- trenér změnil pracovní místo, nicméně je z něj pořád bílej límeček za hovno pěníze (nový tel. 038-7722219, David Novák, bez titulu, prosím)
- staronový člen Alenka začíná pravidelně trénovat, případní zájemci mohou více informací pochytit u Libčáka
- Joe konečně vyběhl ze zahulený kanceláře a začíná taky trénovat (už je to znát, důkazem jsou jeho svalnatý stehna)

Novinky ze světa

- v Rimini se nečekaně objevil bývalý hráč 3SB Ono - vítáme tě.

...á hacky sacky

FOOTBAG NET = to jako pře síť

- účelem následujících pravidel je poskytnout návod, jak hrát FOOTBAG NET

Rozměry hřiště

- stejné pro „singl" i „dabl" hru, 20 stop na šířku (= 6,1 m) rozdělený na polovinu střední lajnou a 44 stop na délku (= 13,5 m) rozděleno na polovinu sítí.

Výška sítě

- 5 stop (= 1,5 m)

Povrh hřiště

- jakýkoliv, doporučuje se dobře posekaný trávník, hlavně rovný, bez děr a překážek

Lajny

- jsou součástí hřiště, pokud se ⚽ dotkne lajny, je to považováno za dobrý zásah
- šířka lajny 2 palce (± 5 cm)

Pravidla hry

- hráči si vyberou ⚽ s kterým budou hrát
- hodí si korunou o podání a stranu
- při podání - musí hráč čekat než jsou všichni připraveni
- ⚽ je „živej" od okamžiku podání
- ⚽ je „mrtvej" jakmile se dotkne země, spadne pod síť bez toho, aby jí přeletěl, pokud tým kopnul vícekrát, než je dovoleno, při faulu
- podání - každý podávající má jeden pokus
  - pokud ⚽ tečuje síť a přejde přes ní, může podávat podruhé
- před každým podáním hlásí podávající skóre
- stojná noha musí být při podání vždy úplně za lajnou
- bod - přičítá se pouze podávajícímu týmu pokud - protihráči nezvládnou vrátit ⚽ přes síť
- pokud je překročen počet povolených kopů (2 pro singl, 3 pro dabl se střídáním)
- pokud je faul
- jedna hra je do 15 bodů, s 2 bodovým rozdílem (zápas se hraje na tři sety)
- jsou povoleny 3 time outy po 2 minutách za zápas na jeden tým

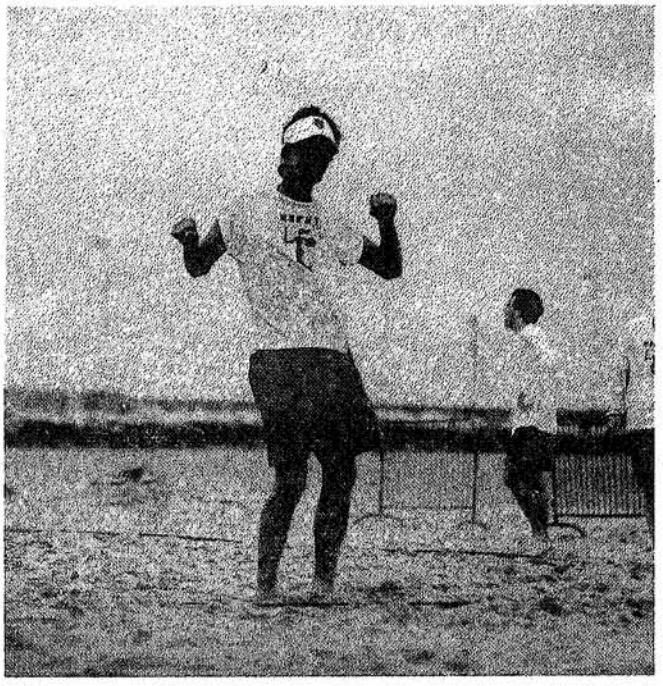

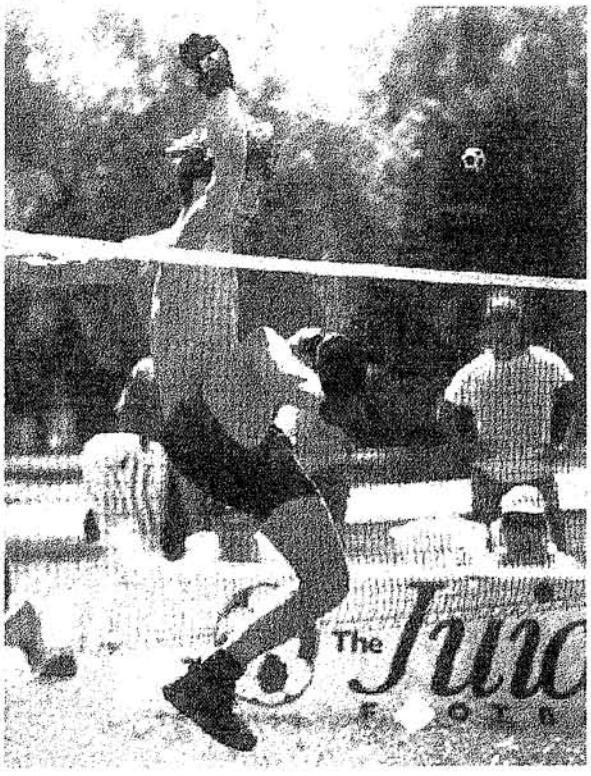

HODINY BIJÍ

květen 21/24 Rotterdam (NL)
Harbour Ultimate
airbreak@wxs.nl

květen 30/1 Geneva (CH)
10th WIZ Open
http://www.wizards.ch/-

květen 30/1 Gothenburg (SWE)
Dive Hard II
anders_jerhame@vd.volvo.se

květen 31/1 Heidelberg (D)
Red Barons tournament

červen 06/07 Nurnberg (D)
Franken Cup
Fred.H.Bachg@t-online.de

červen 06/07 Praha (CZ)
Pražské Jaro '98
Bartoloměj
janekb@email.cz

červen 06/07 Lüneburg (D)
Farmers Ultimate tournament
Joern Schultz
10887@rzuws13.uni-lueneburg.de

červen 13/14 Stuttgart (D),
7th German Student
Championships

červen 18/21 Praia do Meco (PT)
"Bar do Peixe"
Patrick van der Valk
valk@mail.telepac.pt

červen 20/21 Münster (D)
FIFFEN KANZEN TICKEN
Carsten Dewey
dewey@uni-muenster.de

červen 27/28 Wels (A)
Austrian Ultimate
Championship

04/05 Bratislava (SK)
3-rd International Ultimate
Tournament
husarik@us.svf.stuba.sk

08/09 Basel (CH)
Freespeed Open
Lukas Szabo
luszabo@datacomm.ch

KONTACTY

Česká asociace frisbee + Pd
Mgr. Jan Filandr
KTV FEL ČVUT
Technická 2
166 27 - Praha 6
filandr@feld.cvut.cz
02-89 32 55

3SB
Ing. David Novák
Haškova 20
370 04 - České Budějovice
DavidNovak@cb.ds.mfcr.cz
038-347 29

Bilina
Ing. Radomil Zdeněk
5. května 274/56
418 01 - Bilina
zdenek@3net.cz
0417-925 474

Bowle
Mudr. Jan Hanousek
V uličce 80
294 29 - Sovinky
ch-han@usa.net
0326-95 594

Prague Lions
Jiří Mejdrech
Doubravická 1308,
140 00 - Praha 4
centerpr@bohem-net.cz
02-791 78 56

SK 92 + Krvinky
Vítek Grigartzik
P.O.BOX 32B
430 05 - Chomutov
bursam@feld.cvut.cz
0602 424 102

Bosorky
Renáta Šubertová
Majora Šulce 3852
430 01 - Chomutov

SPLT
Pavel Kolařík
Nad Úpadem 274
149 00 - Praha 4
xkolp13@vse.cz
02-794 00 36

Terrible Monkeys
Bc. David Průcha
Penzion Malešice 620/1
Počernická 524
100 00 - Praha 10
prucha@fnkv.cz
02-67 16 28 44

Juggers
Břetislav Daněk
Ve svahu 425
793 26 - Vrbno pod Pradědem
0646-75 192

Pražská 7
Libor Saifrt
Ulipy 25
155 00 - Praha 5
prague7@usa.net
02-57 95 03 62

Medici
Olda Vlasák
Nad Turbovou 19
150 00 - Praha 5
02-57 21 61 96

ČERVNOVÁ - PAST
Rimini,
MR v Chrasti,
Pražské Jaro,
Rotterdam,
Footbag,
Norinberk,
Profil

a spousta dalších informací

Byli bychom rádi, kdyby se na vydávání Pasti podílelo více lidí. V podstatě každý tým již vlastní i-mejlovou adresu. Velice by nás potěšilo, kdybyste nám každý měsíc spontánně poslali něco o vašem týmu (kdy, jak, s kým, proč...trénujete, návrhy, připomínky, atd.). Díky tomu by i Past mohla vycházet pravidelněji, než tomu bylo doposud.
Vaši Dejf & Bartoloměj

PAST

3/98

Blíží se podzim a s ním i konec další ultimate sezóny. Podle mého názoru to byla nebo doposud je, sezóna nejhubenější. Vyzkoušeli jsme variantu mistrovství republiky versus open ostatní tuzemské turnaje. Mám dojem, že se neosvědčila. Na turnaje, které nejsou povinné, jezdí jen pár skalních a ne kompletní české týmy, jak se původně předpokládalo. Zvlášť začínající týmy si letos zahrály pouze jednou, v lepším případě dvakrát. Na vině ale, podle mě, nejsou jen samotné týmy, ale i pořadatelé turnajů, kteří stále dávají přednost týmům zahraničním a dál nechavají věcem volný průběh. Přihlásí se ten, komu se to donese (což je těch pár skalních). Dítě, když se učí chodit, taky musíme nejdřív vodit za ručičku. A tak bysme na naše nováčky neměli zapomínat a neměli bysme je brát jako samozřejmost po jejich prvním odehraném turnaji. Měli bysme si je naopak hýčkat.

Dave



Božský skoky, božský Groove a...
...Slováci



ČAF a PAST informují

Přes prázdniny se nic nedělo, neproběhlo ani soustředění reprezentace, ani žádný ligový turnaj, takže vlastně není o čem psát. Měli bysme s tím něco udělat, protože pokud to takhle povedeme dál, může se stát, že už povedeme maximálně za ocas krávu, a ne Asociaci. To samé platí o PASTI a jejích přispěvovatelích – ano, máte pravdu, můžeme si ty články vymýšlet sami, ale:

1. nejsme všude
2. naše články v tomto případě budou stereotipní

Na závěr bych rád poděkoval panu Danymu Hokešovi, který i přes opakované prosby (už od května) stále nedodal článek o Rotterdamu. Proto v tomto čísle najdete o Rotterdamu jen pár slov.

- bartoloměj -

PAST
frisbijový měsíčník
Redakce
Dejf
Bartoloměj

Spolupracovali
Jíťa (Pd)
Markéta (TM)
HH (BW)
Dany (Pd)
Jany (Pd)

Foto
Dejf Páratko (TM)

Redakce děkuje
panu Hokynu

naše emailová adresa
prucha@fnkv.cz
janekb@email.cz

naše mailová adresa
Jan Bechyně
Dražnebejlova 37
Praha 9, Libeň
190 00
tel. 0603 265 331

tiskne PASTPRINT
náklad 100 ks
vychází 18.9. 1998



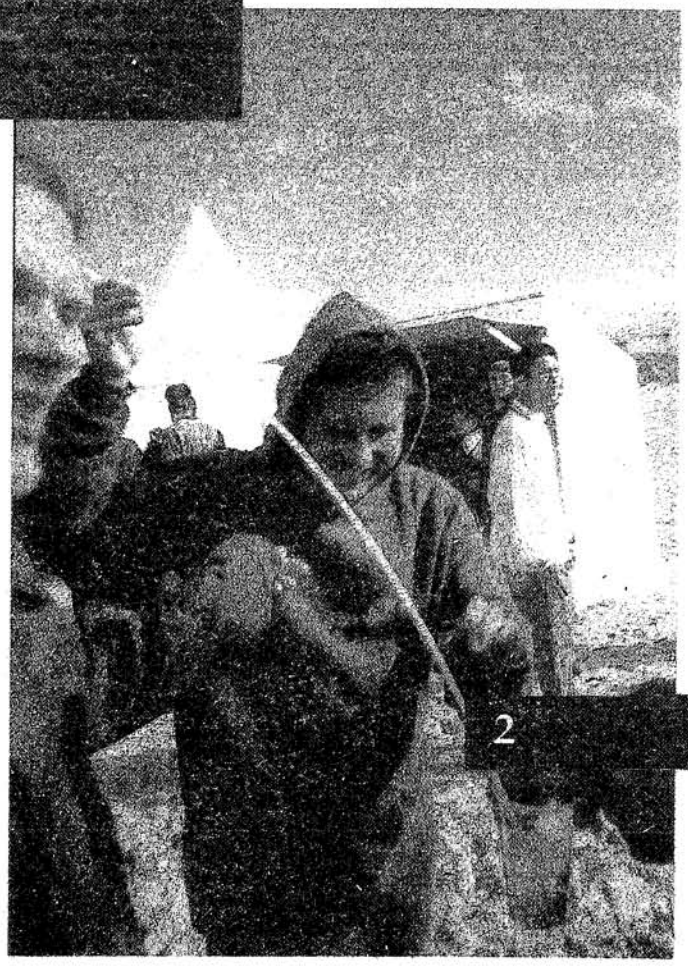

děkovačka v Blavě

pivní závod v Rostocku

O CH

1. úvodník; 2. čaf a past informují, opsach; 3. profil; 4. některé z výhod..., profil (pokr.); 5. chrast 1998, některé z výhod...(pokr.); 6. love, love, love..., výsledky rimini; 7. www díl 2, profil (dok.); 8. á hacky sacky!, love, love...(pokr.); 9. cam 98, aneb cestujte, love, love...(dokončení); 10. cam 98 (pokr.), rotterdam; 11. wucc 98, kecy? hecy?; 12. kalendář, kontakty, II. silvestrovský ples frisbee

PROFIL

„Kdo nespal s Kačerem, neví co je Frisbee.", řekl by on. Je idolem ženských srdcí – ostatně díky své vášni si vysloužil přezdívku turista. Ve svém zaměstnání patří, alespoň podle mého mezi ty nejlepší – klidně bych si od něj nechal i ruku uříznout. Je největším spiriťákem, jakýho znám (někdy bych Tě za to snad i mlátil). Co říct víc, než:

Jarek Sláma...

Na začátek obligátní otázka: Jak ses k tomu Frisbee vlastně dostal?

To bylo na jaře roku 1991, nebo už možná na podzim 1990, když já jsem se chtěl naučit anglicky, tak jsem hledal kontakt na nějaký Američany, tady v Praze, a jedna moje spolužačka z medicíny znala dobře Freda Abrahamse, kterej u ní bydlel v bytě. A ta mě pozvala na Letnou na nějakou hru s létajícím talířem, tak jsem jel, a tak jsem se dostal k Frisbee. Úplně nejdřív se začínalo mna Strahově za Věží, tam to bylo asi tak třikrát. Pak se to přesunulo na Letnou, kde pak už Američani hráli pořád. A jednou, asi po půl roce, se tam objevilo pár lidí z ČVUT, Pavel Korčák, Jirka Vomela, Honza Filandr, a hledali Čechy, který by chtěli hrát s nima. A tak vznikli Prague Devils.

Takže, patříš k tý úplně první frisbijový partičce?

No, já jsem jeden z těch prvních, sice jsem nebyl na úplně prvním turnaji, ne kterej se jelo, do Milána, tam jsem nejel, ale v zimě do Bruselu na halovej turnaj, tam už jsem jel.

Tak něco k tomu Bruselu, už jsem slyšel plno ftipnejch historek, tak se poděl i s ostatníma, ať slyšej jaký to bylo?

Brusel to byla velká sranda - jednak jsme tam jeli dvěma Škodovkama 120, po pěti. Ještě snad nikdo z nás neuměl pořádně forehand.

Samozřejmě, že jsme dostali Spirita, všecko jsme prohráli s nulou nebo tak s jedním bodem. Ale porazili jsme jeden francouzskej tým, ti byli z nějaký vesnice na břehu Atlantiku, kde XL8RS (*pozn. Bartoloměj:* Belgickej pořádající tým.) byli o prázdninách, zbláznili je do Ultimate a celý léto ho tam s nima hráli. Tak ty to uměli ještě hůř než mi.

No, a pak takový věci, že jsme jeli zpátky a najednou nám u tý jedný Škodovky vodešli světla - nejdřív jsme jeli za Tirákem, a když nám ten Tirák ujel do kopce, tak jsme bez světel ještě chvíli pokračovali, dokud nám nedošel benzín. Tak jsme zastavili na kraji - když jsme se zase, po úporném shánění benzínu rozjeli, to už bylo k ránu, tak jsme zase ztratili rezervu, tu jsme, asi po 5 kilometrech zase našli. Ale jinak to bylo perfektní.

Co tě přimělo k tomu začít hrát frisbee - dlouhá léta si hrál házenou na poměrně slušný úrovni, takže proč zrovna Ultimate?

Hlavním důvodem byla Angličtina, chtěl jsem se naučit Anglicky, a potkávat se s Američanama pravidelně. Ze začátku to nebylo nějaký velký přátelství (*pozn. Bartoloměj:* "No, co se ještě nedozvíš, Julie!!!"), zahráli jsme si, přitom se samozřejmě mluvilo Anglicky, pak jsme šli do hospody, kde se taky mluvilo Anglicky (*pozn. Bartoloměj:* Kdo by to byl řekl?). Přitom jsem stále paralelně hrál házenou, asi tak 2 roky, a potom mě to začalo víc bavit na frisbee - byla tam lepší parta, lepší lidi, a vlastně taky ta hra, ten Spirit - házená je vlastně o tom, že člověk



musí zfaulovat hráče, aby ho mohl zastavit, ale je to vlastně čistý a normální - čím víc ho zprasí, tím víc se ten druhej hráč bojí do toho jít. Tohle ve Frisbee nebylo. A když jsme přijeli na první turnaje tak nás všichni skvěle přijímali, byli jsme vlastně první tým z východní Evropy, takže jsme většinou ani neplatili startovný, dávali nám disky, trička a tak. Takže tohle všechno vlastně rozhodlo.

Co je pro tebe Spirit?

Já to odvozuju zase z tý házený - když udělám chybu, kterou nikdo nevidí, tak jí přiznám, i když tím poškodím vlastní tým a i když kvůli tomu prohrajeme nějakej důležitej zápas - vlastně přiznávání přestupků a faulů i proti vlastnímu týmu, i proti svýmu vlastnímu zájmu. A od toho se odvíjí i atmosféra na všech turnajích, ta přátelskost a tak.

Už se ve Frisbee pohybuješ dlouho, když pominu ty dva roky v Bostonu, zajímalo by mě, jak vidíš Frisbee u nás, jestli se ti to líbí nebo nelíbí?

Tak samozřejmě, že se mi to nelíbí a musím říct, že v poslední době máš až takový myšlenky, že je vlastně dobře, že odjíždím do Bostonu, alespoň nebudu u toho až tady Frisbee zanikne. Nevím, co s tim dělat, asi zkusit přesně to, co bylo na začátku - ty mladý by měly přivést svoje kamarády. My co už děláme asi žádný nový lidi nepřitáhnem, ale ty co studujou, ty maj ještě šanci. Byl tady jakejsi plán na rozvoj, ale toho se nikdo neujal, takže ten tu není. Ale především ty lidi, co v tom fungujou, tak se o to musí starat, musí mít vlastní iniciativu, protože pokud budou dělat jenom to, co jim někdo řekne tak to bude pořád na těch samejch lidech. Jinak mě nic nenapadá co s tím, jak dál.

Loni na posledním ligovym turnaji došlo k takový situaci, že Lioni prohlásili, že v podstatě končej s Českejma turnajema. ČAF se tedy usnesla, že tedy ligový turnaje nahradí jedním Mistrovstvím republiky (to proběhlo v Chrasti). Co si o tom myslíš?

Já bych asi volil kompromis. Pět ligových turnajů bylo moc, lidi nejsou ochotných jet na pět turnajů za rok, zvlášť, když je to v létě. Ale zas jeden je moc málo, lidi, který jsou úplně noví, který to ještě pořádně nechytlo, aby vrazili peníze do zahraničních turnajů, pro ně by Český turnaje byla dobrá příležitost. I když budou pořádaný jiný turnaje, tak tam přijedou zas lidi , který se mezi frisbijákama cejtěj dobře a to ty noví samozřejmě takhle nemaj, ty to teprve čeká. A právě pro ně by to mělo fungovat jako takovej popud, vědět,

(Pokračování na stránce 4)

NĚKTERÉ Z VÝHOD PLÁŽOVÉHO ULTIMÁTE, ANEB SKOČTE SI, JAK CHCETE, STEJNĚ SE VÁM NĚKDE MODŘINA UDĚLÁ



Ve vší skromnosti bych chtěl doporučit pozornosti všech příznivců frisbee dosud nepoznané blaho - účast na Světovém poháru v plážovém Ultimate.

Považte již výběr lokality: RIMINI - světoznámé středisko českých turistů, pelech levného hřichu a rodiště čínské pizzy. Zaposlouchejte se do zvuku toho jména, co slyšíte? Klapot podpatků roztomilých koketujících servírek ve vybraných restauracích, které si můžete dovolit, pleskání tlustých stehen vyžilých matron, tam, kde na to máte. (*Chceš kousnout uzenýho kuřete? Koupil jsem ho v Kotvě. ...říkal jsem kousnout!*) Rykot hrdel tisíců zběsilých fandů, kteří kašlou na frisbee a v čase finále ženou místní fotbalový tým do útoku proti družstvu sousední vesnice. Křik racků a tlumené klení při čištění jejich výměšků z rozložitých zad trénovaného frisbijáka. Šumění moře barvy nejšedější šedi, a pak dál už jen širé rozparcelované pláže plné drobných suvenýrů, které se Vám co chvíli bolestivě zapíchnou do chodidla. A, světe div se, co jste to našli za krásu v ledovém příboji nekonečného Jadranu? Kousek škeble, hlavu do pytlíčku, rodina bude mít radost. A nezapomeňte přibalit i roztomilý obrázek kdo ví, kdy si na podobném zase zvrtnete kotník.

Ale to, vážení potenciální účastníci, předbíháme. Ještě ani nejste přihlášení. A to vám říkáme, ne abyste otáleli! Nejde jen o to, aby se pro vás vůbec našlo místo mezi 800 hráči 64 týmů z 15 zemí, ale komu by se chtělo líhat v pohodlném s dostatkem teplé vody, když se po svěží sprše může stulit na jedné posteli se dvěma dobrými kamarády. Ale takových děr není v Rimini moc a jdou na dračku - zeptejte se Slováků. Takže si udělejte rezervaci v půlce zimy a čekejte na začátek května. No co jste si mysleli? Turnaj v létě? To by mohlo třeba svítit sluníčko, nebo být snesitelná voda, nebo vůbec pěkné počasí. Přinejmenším byste určitě nestihli vánici u Mnichova. Kdepak, jen pěkně počkejte na jarní tání.

Dále je vhodné pověřit spolehlivého kamaráda zajištěním vozidla. Je to bžunda, když se pak namísto se slibovaným novým Transitem dostaví se ojetým Fiatem, kterému prokluzuje spojka, neskutečně žere a je o polovinu dražší, než jste počítali. Pak už jen 780 minut jízdy s nádherným výhledem na noční Alpy a jste tam.

Je výhodné přijet dřív, můžete se podívat do San Marina a solidárně se zúčastnit stávky místních železničářů. Nevedou tam ale žádné koleje, museli, ubožáci, ucpat silnice. V San Marinu se pak dá dělat mraky věcí, Třeba soutěžit, na koho udělá Kristina do foťáku větší ksicht. A opět ohnivé Italky, ta nejhezčí nečuda vás česky vyzve, abyste si koupili u ní v krámku suvenýr.

Pojďme ale mezi masy a pozeptejme se na dojmy.

"Dobrý den, slečno, no vy, s tou balkánskou tyziognomií. Co se vám tady líbí nejvíc?" *"Je to tu bezva, já jsem tady především kvůli zeměpisné poloze. Rimini je položeno přesně mezi Prahou a Bratislavou."*

"A co vy, pane, vy s tím temenem." *"Je to tu fakt super. Osum set lidí najednou mě ještě fakt nikdy neprudilo."*

(Pokračování na stránce 5)

(Pokračování ze stránky 3)

že to je oficiální turnaj, už to je nutí k tomu, aby přijeli.Já bych to viděl na takový tři ligový turnaje za rok.

Ještě trochu k tý předchozí otázce - myslíš, že tým uspořádá turnaj i přes to, že nad sebou nebude mít ten "bič" ligy?

To není žádnej "bič", Lioni loni řekli, že ne, tak ho nebudou dělat, tady to záleží na dobrovolnosti, ale myslím si, že tři týmy by se určitě našli. Stejně Monkyjáci uspořádali jeden turnaj, Budějice pořádaj turnaj, je oslaveneckej turnaj a pro nás by určitě nebyl problém udělat turnaj za Prague Devils. Žádnej "bič" v tom nevidim.

Teď trochu do soukromí, teda spíš do nefrisbijovýho světa: pár lidí už ví, že nás v červenci opustíš, řekni mi proč ses rozhodl znovu odjet do U.S.A. co tam budeš dělat a vlastně co děláš tady - mám pocit, že jsou mezi námi i lidi, kteří to neví a možná by je to i zajímalo?

Pro mě je Frisbee na druhým místě, na prvním je pro mě práce. Jsem doktor, pracuju na chirurgii v Motole *(Pozn. Bartoloměj: "Už ne...")*. Mezi páťákem a šesťákem na medicíně jsem se dostal do U.S.A., do laboratoře plastický chirurgie v Bostonu, kde probíhal program hojení ran genovou manipulací tkání. Tam jsem pracoval 2 roky, pak jsem začal dělat tady na klinice v Motole, tady dělám už taky dva roky. Mezitím jsem si udělal Americký nostrifikace a chtěl bych zkusit rezidenturu, ale to je jenom kvůli tomu, že jsou tam lepší pracovní příležitosti a jsou líp hodnocený a dělaj se tam taky mnohem zajímavější věci.

Samozřejmě dalším faktorem je Julie, Američanka se kterou chodim, už několik let.

Takže teď jsem dostal nabídku, že bych zase na rok mohl pracovat v tý laboratoři a pak se zkusím dostat na kliniku. Když se mi to povede, tak tam zůstanu a už se tady nikdy neobjevím, jestli ne, tak přijedu za rok zpátky.

A hrál si v Americe Ultimate? Jak to tam vlastně vypadá s Frisbee vůbec?

Já sem neměl moc času hrát tam Ultimate za nějakej tým, kterej by to hraní bral navážno. Hrál jsem za tým, kterej patřil k nemocnici, jmenovalo se to "Sudden Death", Náhlá Smrt, hráli tam samí doktoři a lidi z laboratoří. Vůbec jsme netrénovali, občas jsme si šli o poledni přestávce hodit do parku a jednou za tejden jsme hráli zápas Bostonský ligy - bylo tam několik místních lig a my jsme hráli tu nejvyšší Bostonskou ligu. Je to prostě o něčem jinym, jednak hřiště, my jsme nikdy za žádný hřiště neplatili, vždycky se to konalo zadarmo na pozemku nějaký školy. Vždycky byla nádherná tráva, já jsem tam nikdy nehrál na špatnym hřišti. Takže tohleto bylo přes rok. Potom v létě byl turnaj, kde se všechny tyhle týmy sešli a určilo se podle toho turnaje a předchozích výsledků konečný pořadí tý ligy. V tom týmu, kde jsem hrál byli lidi, který to kdysi hráli velice dobře, který už

(Pokračování na stránce 7)

pátek 8.5.1998
06.00 vstávám se značnými obtížemi
06.45 schází se většina Prague Devils na Hlavním nádraží "pod cedulí"
06.58 přichází Mezsány s Jarkem (Mezsány bez věcí - bohužel se po včerejším tréninku nedostal do Chrustenic)
07.09 kde je Libor
07.10 odjíždí vlak (je nás 8 - Papa, Jarek, Dany, Mezsány, Honza Holub, Jirka Vomela, Máma, Bartoloměj)
07.11 rekapitulace Colova nápoje s Rumovým (Petr má zase jen Lajtku)
08.16 PARDUBICE - přestup
08.30 vlak odjíždí směr Chrast u Chrudimi (Libor pořád nikde!!!)
09.36 CHRAST U CHRUDIMI
10.00 uvítání u "pekaříků" v autokempu - "Máj tu oříšek!!!"
10.35 odchod na hřiště
11.00 krvavé hřiště jako v lomi (kde seš, Libore!!!)
11.05 je tu většina týmu + plno lidí neznám
11.30 valná hromada ČAF
11.35 Papa odmítá za tohoto stavu fungovat v ČAF
11.45 předseda ČAF nám místo sebe posílá dopis
11.46 předseda ČAF končí s předsedováním
11.50 Mezsány - jediný kandidát na předsednické křesło
11.51 valná hromada ČAF končí
12.00 kde jsou Lyžoni - začátek se posouvá na 13.00 (To si snad dělá p...l, Libore!!!)
13.00 začíná se hrát - 11 týmů = 2 skupiny:
1) Pick Up, Prague 7, Prague Devils, 3SB, Bosorky, SK 92, SPLT
2) Terrible Monkeys, Prague Lions, Medici, Hot Frog, Krvinky
15.00 "Pohoďka, musel jsem vynýst žumpu!!!" - Libor je tady.
18.59 všechno jsme vyhráli - zejtra nás čekaj 3SB
19.00 studená sprcha
20.00 večeře
21.00 divadlo
21.45 "Kdo je tučňák?"
22.00 pivní závod (O co, že Dany nevoblíkne Ježury kalhotky?)
23.00 Burton je tučňák?
23.05 Jéé, tučňák! Dáš si se mnou oříšek.
23.08 Miluju Pitsburgh Penguins, dáš si se mnou oříšek?
23.10 Tučňáku, že si se mnou dáš oříšek?
23.15 .....
23.34 .....
23.?? .....
??.?? .....

sobota 9.5.1998
09.30 teda takhle blbě mi snad nikdy nebylo
09.31 Jarku, od kolika hrajem?
09.32 Od 11.00? Tak to je v klidu!!!
09.33 NENI!!!
11.00 tak to teda fakt nevim...
11.01 ...Burtone nepluž se po tom hřišti a hraj...
12.00 jé Carlos, nazdár, mě ti je tak blbě...
13.30 teda ta mladá repre docela jede, voni ty Budějce snad porazej
13.59 to je tim, že s nima hraje Papá, nebo snad Lukáš?
16.48 tak už to snad máme v kapse, 3SB už kukaj...
18.49 nechápu, voni je smázli i Vopice
19.00 zas studená sprcha
20.00 večeře
21.00 párty s živou muzikou
21.10 ne, fakt dík, dneska nepiju, jednu Kolu
22.34 no co je s váma, tancujte ne
23.27 při třináctym pusu jo a při jednadvacátym .....
24.46 du si lehnout, tak čau

neděle 10.5.1998
09.23 dobré ráno slunce
09.43 jo, jo polívčičku si s chutí dám
09.56 ty jo Mezsány, to přeháníš ne, panáka hned po ránu...
09.57 musim vožrat Boba!!!
10.48 jak se cejtíš Bobiku?
10.49 a ty Mezsány?
11.00 ty opice ale dostanou kotel...
12.00 nó, dyk sem to povidal...
13.09 3SB se SPLT hmmm, to by mohlo bejt zajímavý...
13.34 ...drrššš hubu ty čurrráku... to snad se mi zdá, a ještě po něm hodil disk
13.35 **...KAM KRÁČÍŠ ČESKÉ FRISBEE?**
14.00 finále z Lyžonama, proč ne...
14.32 to snad ani nejsou moje ruce...
14.46 asi bych si měl koupit nový...
14.50 tak jsme to srovnali...
15.00 a je to v háji...
15.02 měli víc štěstí...
15.30 tak mámo, tohle je ta tráva...
15.34 tak ještě jednou, ukaž Dany jak ti padnou ty kalhotky...
15.45 díky Opičáci, bylo to príma, ale už musíme frčet na vlak...

- bartoloměj -

(Pokračování ze stránky 4)

"Výborně. A co vy, ten s odbarvenou hlavou, co se při hře klátíte jak šraňky, jak vám se líbí turnaj?" *"Hmm, no, to je tak... Hmmm... A na co jste se to ptal?"*

"Nevadí. A jaké máte zážitky vy? No jo, vy, jak mi něčím připomínáte toho známého amerického herce." *"Nádhera. Vůbec jsem nečekal, že budu jezdit po stejných silnicích s Italama a takhle mi to pude."*

"A vy jste se nám sem připletl! Vy ten snědý, umíte také česky?" *"Jasně, ty vole, já tam dva rroky bydlel. Slováci jsou divný ty vole. Chlastaj ty vole pití, říkaj tomu borovička a na flašce je ty vole namalovaná fucking boruvka."*

"Dobrý den, pane doktore, sdělíte nám, prosím, Vaše dojmy?" *"Ještě vy na mě mluvte! Nejdřív jsou tu ty lidi, který tu bejt neměli. Všichni neuměj nic jinýho, než chlastat a dělat bordel, to je typický pro tenhle tým a vůbec pro Čechy. Už mě to tu sere. Seberu se a jedu domů a je mi úplně jedno, jestli ty debilové jedou taky, nebo ne."*

"Mnohokrát děkuji za názor. A vy mladá paní?" *"No, jen abychom po takové noci vůbec dojeli."*

"Slečno, vás jsem tady nečekal, vy jste přijela neohlášená, že? A jak se vám tu líbí?" *"Moc, jsem ráda, že si zahraju, že uvidím kamarády. Říkáte slzičky? Kdepak, ty jsou od větru a štěstí."*

"A nakonec to zhodnoťte vy pane, Vy vypadáte, že byste mohl být chytrý jako rádio." *"No je to paráda, co vám budu říkat. Maj tu vychytávky jedna radost, takovej turnaj chci taky jednou udělat. Domů si pošlete mejlík rovnou ze hřiště, konečně pořádný párty, prostě ty lidi mají pořád co dělat. Lidi se neumí sami bavit, bavit je musíte vy."*

Už věříte? Nebo snad ještě pochybujete o tom, že není lepší pocit než si skočit po disku a zvedat se s ústy plnými písku? Že se člověk nevyspí líp, než když má páteř opřenou o pelest a kamarádův loket jej dloube do oka? Že těstoviny chutnají mdle, dokud do nich vítr nenafouká kus pláže. A nebo, že se neutuží týmový duch, když vám spoluhráč mrskne po posledním zápase dres pod nohy? Tak to si zajeďte do Rimini.

- jarry -

Love Love Love...

Byl milován, každý ho chtěl, každý si přál jej chytit, mít ho. Neměl žádné nepřátele, zdálo se, že bude vládnout věčně. Ale teď, jak tomu bývá, nikdo ho nehledá, byl odložen. Zahozen do temného kouta někde v domě. Byl zavržen, zapomenut, zahanben a zrazen! "Můj bože!", odložen kvůli jinému. A kvůli komu? Kvůli někomu těžšímu, tlustějšímu! O pouhých 10 gramů. Byl tak elegantní - ve větru létával, byl něžně hlazen, byl tak hrdý, že je brán do ruky s takovou jemností. Promiňte nám, zapomněli jsme Vám říct, o kom vlastně mluvíme. Samozřejmě, že jste to uhádli: Wham-O 165 g. Všichni z nás, kdo začali hrát Ultimate v 80. letech, s trochou nostalgie vzpomínáme na ta slunečná odpoledne v parku, s diskem v ruce. Ale dnešní hráči frisbee o něm možná nikdy neslyšeli. "Sic transit gloria mundi". Nyní vládne 175 gramový Discraft.

VYSLEDKY Rimini:

Open Division
1. Mir San Mir Munich
2. Wall City Berlin
3. Feldrenner Mainz
4. Team 42 Dreieich
5. Fuzzy Bunny New York
6. Zampert Unterfoehring
7. Nordic Wolf Stockholm
8. Cota Rica Rimini
9. Flying Angels Bern
10. UTI London
11. Groove Connection Vienna
12. Catch Up Graz
13. Searching Woodpeckers Sauerlach
14. Les Invalides Paris
15. Sydney 2000 Utrecht
16. Pele Mana U.S.A.
17. Flying Circus Innsbruck
18. Backstreet Toys Karlsruhe
19. Hillbilly Huckers Atlanta
20. La Fotta Bologna
21. Mental Discorders Bratislava
22. KUPA Wellington
23. 98 0.000000unky Stuff Homburg
24. Jet Set Leuven
25. Blue Monkeys (SOB) Rimini
26. Shucky's Camera Prague
27. Wizards Geneva
28. Salutami 'ntonio Milan
29. Meltdown Kiev
30. Wunderteam Vienna
31. Freespeed Basel
32. OW! Oxford
33. Discipuli Berlin
34. Horny Mermaids Varsavia
35. Red I's Sarnen
36. MP Bologna
37. Indiscutabel Muenster
38. Blaumiesen Vienna
39. Radical Zurich
40. Strange Blue Cambridge
41. Pio Pio Spain/Austria
42. Village People London
43. Saxy Divers Lipsia
44. Mohawks Brighton
45. Old Ones Amsterdam
46. Mwnci See Aberystwyth
47. Superfly Nottingham
48. Lechtal Septett Augsburg

SPIRIT OF THE GAME: Wizards

Women Division
1. Bliss G.B.
2. Shoot from the hip Germany
3. Eyelash Vipers U.S.A.
4. Mir San Mir Munich
5. Yahoo Vienna
6. Maitotytto Espoo
7. Gazongas Innsbruck
8. Tequila Boom Boom Rimini
9. Fresh Eggs European Union
10. Hossa Experience Mainz/Aachen
11. Tank girls Berlin
12. Swiss Mix Switzerland
13. Megaperls Vienna
14. Swiss Chicken Switzerland
15. DDT Bologna
16. Goosin' Goulash Budapest

SPIRIT OF THE GAME: Swiss Chicken

Co se stalo? Jak k tomu došlo, že se nikdo neodvážil navrhnout hrát s Wham-O? Proč došlo k té rychlé a překvapivé výměně?

Zkusme si to vysvětlit. Házet s Discraftem je mnohem snazší než s Wham-O. "Nový" disk je lépe ovládatelný zvláště ve větrném počasí a forehandem se s ním hází mnohem lépe a přirozeněji než s jeho předchůdcem. Ale to není ten hlavní důvod úspěchu Discraftu, ten vychází zejména z vývoje hry, který významně změnil Ultimate 80. let – dobu, která patřila Wham-O.

Změnil se Ultimate? Samozřejmě, že se změnil. Stejně jako každý jiný i sport i všechno na zemi. Stačí se podívat na videozáznamy hry z 80. let: elegantní přihrávky fristajlového typu, velmi málo postranních útoků, pomalá hra, velmi volná obrana. Wham-O byl perfektním diskem pro tento typ hry. Nebo byl tento způsob hry perfektní pro tento disk? Těžko říct. To je jako ptát se, zda bylo dřív vejce nebo slepice. Je zřejmě charakteristikou každého sportu, že se stává rychlejším a atletičtějším.

To samé se stalo s fotbalem a basketbalem. Ultimate je silový sport, obrana je agresivní, musíte být v kondici, abyste mohli rychle a dlouho běhat - technika házení sama o sobě nestačí. Rychlost a intenzita hry se během posledních let dramaticky zvýšila. Zkuste znovu porovnat styl hry osmdesátých let se stylem hry na konci let devadesátých, rozdíl je evidentní. Nyní musí být náběhy mnohem rychlejší, hody prudší a samozřejmě i přesnější, protože váš spoluhráč musí chytit disk, i když je jeho obránce velmi blízko.

V této době přichází Discraft. Je to ideální disk, který podporuje vývoj hry, stává se jeho součástí a podporou, mnohem lepší než Wham-O. S Discraftem, i když je větrno, můžete házet prudce a rychle, to platí zvláště pro dlouhé přihrávky, které se staly důležitou součástí tohoto nového stylu hry. Takže pokud najdete v batůžku hráče frisbee Discraft a ne Wham-O, není to náhodná výměna, ale je to Ultimate, který se změnil.

A co plážový Ultimate? Co se stalo, když se hra v devadesátých letech přestěhovala na pláž? Hráči tohoto sportu musí čelit třem hlavním rozdílům ve srovnání s "klasickým" Ultimate. První z nich je počet hráčů, druhý hřiště. V roce 1991 jsme museli vypočítat jeho rozměry, použili jsme jednoduše tento matematický výraz:

počet hráčů v běžném Ultimate : počet hráčů Beach Ultimate
délka "běžného" hřiště : délka hřiště pro Beach Ultimate
X = 5·110 / 7= 78 m.

Jemným rozdílem, bez ohledu na výše uvedenou rovnici je povrch. Není jím tráva, ale písek. To je ten třetí a pravděpodobně nejdůležitější rozdíl. Všichni víme, jak namáhavé je běhat v písku, je to jako kdyby vás někdo držel. V daném čase uběhnete mnohem menší vzdálenost než na trávě. To vede k tomu, že pro Beach, je v podstatě mnohem větší. Jeden metr na pláži vydá za jeden a půl metru na trávě. Kolikrát se už stalo, disk přímo před Vámi, říkáte si: "To nebude problém, mám ho", jenom proto, aby jste za chvíli zjistili, že to nedokážete.

To vše znamená, že před sedmi lety, když prvních sedm týmů vstoupilo na pláž v Rimini, se zrodila zcela nová hra, hra, která se postupně vyvíjela a která se stále vyvíjí. Tak jako se vyrovnáváme s každodenními problémy, ve chvíli, kdy řešíme problémy, pak většinou můžeme reagovat dvěma způsoby. Budu teď chvíli filosofem! Můžeme zlepšit to, co jsme již udělali - pracovat víc, sešlápnout plyn, a překonat překážku. To je přirozená a instinktivní reakce. Nebo můžeme změnit to, jací jsme a příčiny obtíží použít pro rozvoj nové strategie.

(Pokračování na stránce 8)

WWW díl 2

Pokud patříte mezi ty vyvolené „Interneťáky", a hrajete nějakej čas frisbee, určitě se vám už stalo, že některý z vašich kamarádů za váma přišel s takovou prosbou: „Hele, jedu na 2 měsíce do Irska, do Dublinu a zajímalo by mě, jestli tam hrajou frisbee, abych nevypadl z tréninku." Máte dvě možnosti, no možná víc, ale tyhle dvě jsou určitě nejjednodušší:
a) pokud jste anglicky mluvící jedinec, není snazší věc, než poslat dotaz do konference EURODISC.
b) v opačném případě, jsou pro vás určeny stránky vyhledávací.
A o těch bych rád promluvil trochu detailněji.

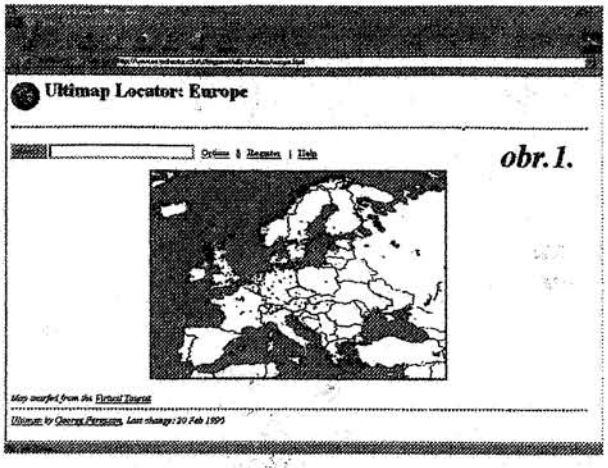

obr.1.

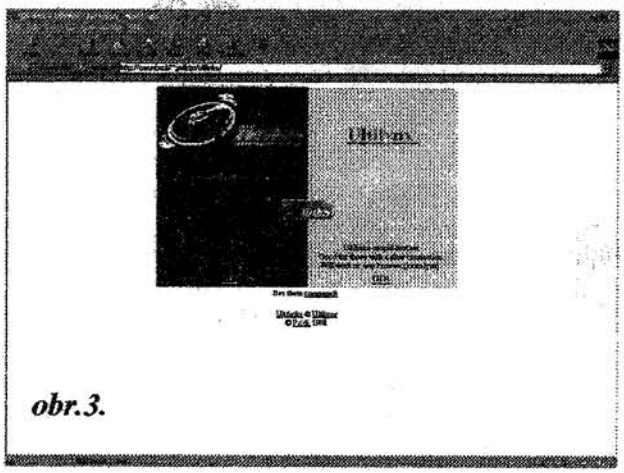
obr.3.

Tak za prvé ULTIMAPA - najdete jí na adrese *<http://www.cs.rochester.edu/u/ferguson/ultimate/map/europe.html>*(obr.1.)
Je to asi nejstarší vyhledávací stránka pro frisbee, se kterou jsem se vůbec setkal. Budu se zabývat Evropskou částí, ale obdobně se obsluhují i ostatní světadíly - na stránce je vyhledávací lišta (která dle mých zkušeností moc nefunguje), kam lze zadat jakékoliv klíčové slovo (jméno týmu, město, stát...) a pod ní je obrázek mapy, který je poset barevnými tečkami, co tečka to jeden tým. Kliknutím na konkrétní tečku (velmi nepřesné, protože měřítko mapy je malé) se objeví informace o majiteli té konkrétní tečky, tedy o týmu.
Přidání své týmové tečky je primitivní záležitost - zvládne to každý průměrný počítačový uživatel.
Dalšími stránkami podobného typu jsou tzv. MAPY - objevil jsem třeba Německo *<http://www.ira.uka.de/~thgries/disc/german.map.html>* (obr.2.), Švýcarsko atd.
Je to v podstatě velmi podobný systém jako u ULTIMAPY, s tím rozdílem, že svůj tým tam zadat sami nemůžete (v Čechách se ani nic podobného nechystá, takže vás to nemusí mrzet).
Posledním zástupcem těchto vyhledávačů ultimatových jsou Italské ULTILINKS *<http://www.ultilinks.com/>*(obr.3.).
Podle mě se jedná o zatím nejvychytanější systém vyhledávání. Bohužel tato „vychytanost" je poměrně dost obsáhlá, což působí „radost" nám modemistům (pro ty kteří si nepotrpí na grafickou kvalitu, nebo pro ty kteří spěchají, existuje i rychlejší alternativa v podstatě bez grafiky, tzv. ULTILYNX *<http://ultilynx.ultilinks.com>*).
Jinak, ale nemám výhrad - UTILINKS jsou členěny do sekcí podle států, jejich jednotlivých měst, a jejich jednotlivých týmů. Týmy z USA mají svou vlastní sekci. Co se týká zadávání svého týmu do UTILINKS, pak je to zas práce pro počítačové mimino.
Takže co udělám až budu konečně ON-LINE?
Nechám to na vás..

- bartoloměj -

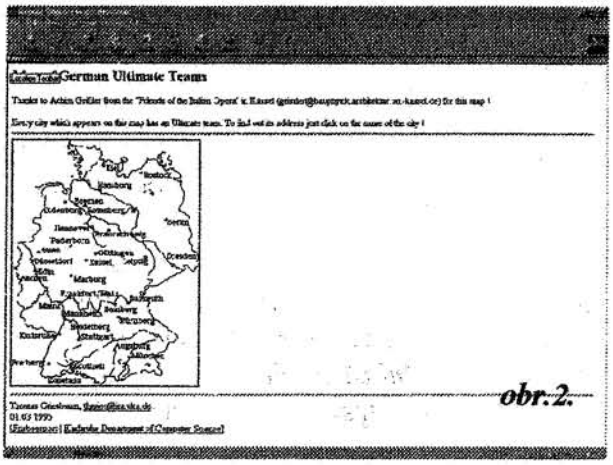

obr.2.

(Pokračováni ze stránky 4)
taky dělali, měli rodiny a neměli tolik času a současně i úplný začátečníci, byl to takovej mix, nebyl v tom moc systém díky tomu, že jsme netrénovali. Každej vlastně hrál, co uměl. Ale jinak je to země zaslíbená pro frisbee. Každá univerzita má alespoň jeden tým a že jich v tom Bostonu je hodně. Dál tam existuje X civilních týmů. Je tam několik úrovní ligy, nevím kolik jich přesně je, ale je jich fakt hodně. Zajímavý bylo třeba - já jsem byl na Harvardu a chtěl jsem za něj hrát, a tam my řekli, že ne, že maj dost lidí a další už neberou. To by se u nás asi nestalo, kdyby přišel někdo ze zahraničí a chtěl hrát, tak myslím, že každej tým by ho nechal.
Takže to je zatím vše, díky za rozhovor.
Není zač.
- ptal se bartoloměj -

P.S. *Kdyby vás Jarek někdy zval na Kačera, neváhejte, možná to je vaše poslední příležitost. B.*

... á hacky sacky!

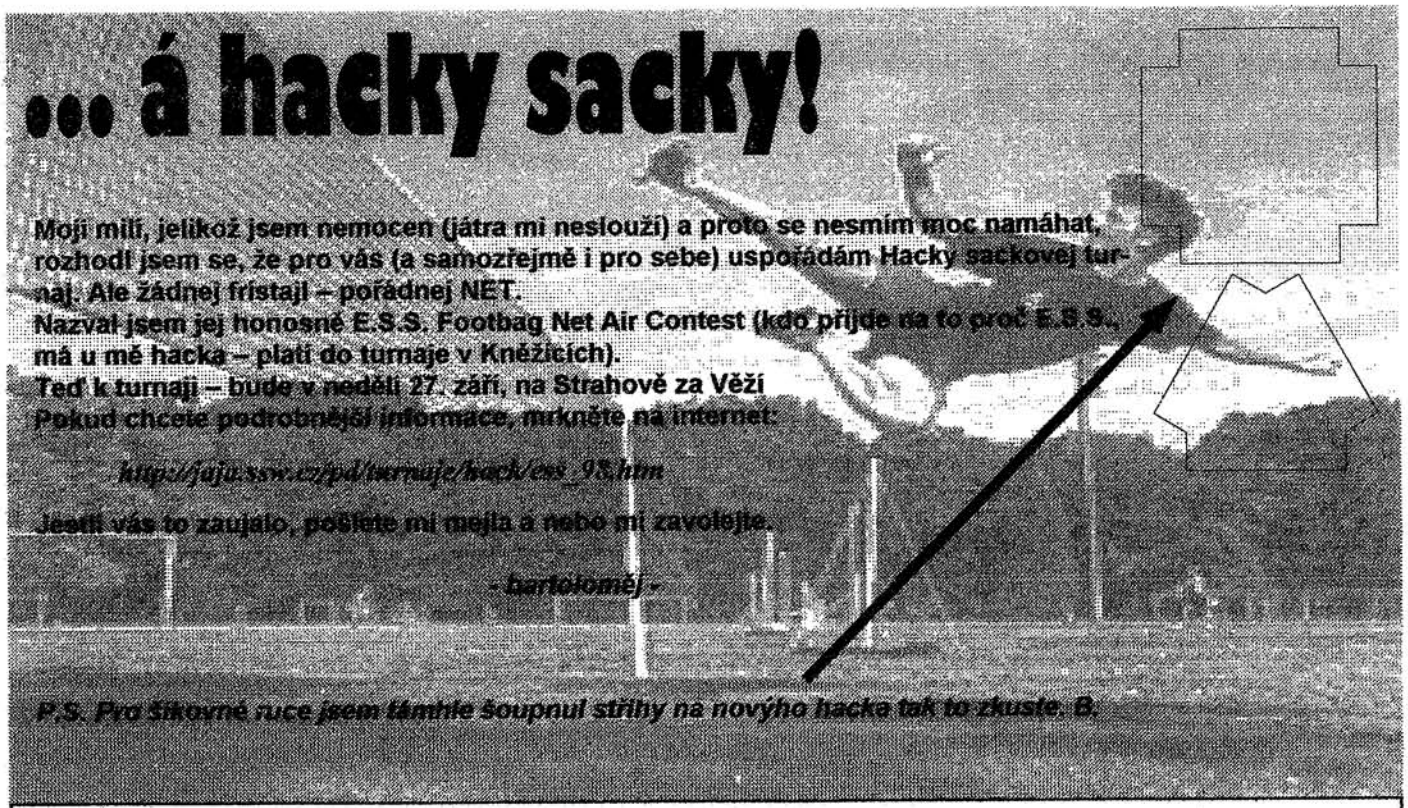

Moji mili, jelikož jsem nemocen (játra mi neslouží) a proto se nesmím moc namáhat, rozhodl jsem se, že pro vás (a samozřejmě i pro sebe) uspořádám Hacky sackovej turnaj. Ale žádnej fristajl – pořádnej NET.
Nazval jsem jej honosně E.S.S. Footbag Net Air Contest (kdo přijde na to proč E.S.S., ... má u mě hacka – platí do turnaje v Kněžicích).
Teď k turnaji – bude v neděli 27. září, na Strahově za Věží
Pokud chcete podrobnější informace, mrkněte na internet:

http://jaja.ssw.cz/pd/turnaje/hack/ess_98.htm

Jestli vás to zaujalo, pošlete mi mejla a nebo mi zavolejte.

- bartoloměj -

P.S. Pro šikovné ruce jsem tánhle šoupnul střihy na novýho hacka tak to zkuste. B.

(Pokračování ze stránky 6)

si: "To nebude problém, mám ho", jenom proto, aby jste za chvíli zjistili, že to nedokážete.
To vše znamená, že před sedmi lety, když prvních sedm týmů vstoupilo na pláž v Rimini, se zrodila zcela nová hra, hra, která se postupně vyvíjela a která se stále vyvíjí. Tak jako se vyrovnáváme s každodenními problémy, ve chvíli, kdy řešíme problémy, pak většinou můžeme reagovat dvěma způsoby. Budu teď chvíli filosofem! Můžeme zlepšit to, co jsme již udělali - pracovat víc, sešlápnout plyn, a překonat překážku. To je přirozená a instinktivní reakce. Nebo můžeme změnit to, jací jsme a příčiny obtíží použít pro rozvoj nové strategie.
Překlad: na pláži, je běh těžší, ale zlepšuje náš fyzický výkon, abychom vyrovnali rozdíl mezi hrou na písku a na trávníku. To je přirozené přizpůsobení hry devadesátých let na pláž - velmi dynamická metoda. Písek zvýrazní rozdíl mezi fyzickou kondicí obou týmů: pokud běháme více než naši soupeři, je pravděpodobné, že vyhrajeme. Tento jednoduchý, ale platný argument je rozhodující, a je to také způsob, jakým všechny týmy hrávaly Beach Ultimate. Jiný styl hry spočívá v jejím zpomalení,omezení běhu, otevření velkého prostoru do šířky, kde mohou útočníci pronikat, zatímco ostatní zůstávají na místě. Proč bych měl namáhavě běhat, když mě písek zpomaluje a hned jsem bez dechu. Je mnohem lepší běhat co nejméně a nechat létat co nejvíce disk.Rytmus hry se tak jeví pomalejším, jelikož je stále k dispozici velký prostor, dlouhé přihrávky a kladiva mohou být velmi efektivní: nízký rytmus se může náhle výrazně zrychlit. Rozhoduje schopnost měnit rychlost hry vzhledem k dostupnému prostoru . Pro toho, kdo hází, i pro toho, kdo chytá, je důležité "pracovat" a vystihnout moment, kdy je možné tento velký prostor překonat. Ultimate je jeden ze sportů, kde má myšlení při hře výjimečný význam a to je také jeden z důvodu, proč ho máme všichni tolik rádi. Beach je ještě více "intelektuální" a to nejen z výše uvedených důvodů, ale také proto, že se může stát, že tým musí držet dlouho disk, aniž by se přiblížil ke koncové zóně před tím, než dá bod. A dlouhý hod je mnohem těžší zahrát na pláži než na trávě: každý náběh potřebuje více síly, více vůle a následně ještě více intelektu. Tento způsob hry má hodně společného se způsobem, který zavedl Zamperl u "běžného" Ultimate a který může být považován za skutečnou revoluci. Když všichni zrychlili, oni přibrzdili. Když pomalý rytmus hry vyšel z módy, přišli s bláznivou hrou bez pohybu, kdy se příjemce začne pohybovat až po odhození disku.
Druhý uvedený způsob hry ovlivnil vývoj Ultimate na trávě i na písku, ale brzy se ukázalo, že na písku bude ještě platnějším.
V minulém roce jsme viděli mnoho týmů, které více či méně hrály tímto stylem a mnoho dalších, které postupně mě-
ní svůj herní styl. Wall City porazily Cota Ricu ve finále v roce 1996 díky jejich významné fyzické p
ději hráli finále podle "pomalé strategie. Navíc byli poraženi Mir San Mir, což je jeden z prvních tým
hrát pomalým stylem, a který jej dokázal hrát nelépe. Tohle všechno je pravda za předpokladu, že platí ještě jedna věc: tak jako v hale, ale z opačných důvodů - jsou potřebné velmi přesné hody. V hale je malý prostor, zde příliš veli-

(Pokračování na stránce 9)

CAM 98, aneb cestujte!

Je pátek odpoledne a zítra začíná Pražské Jaro. Je možné tam nebýt? Náš původní plán zněl – zahrát si na Jaru a v neděli odpoledne odjet na polo-dovolenou, polo-pracovní cestu do Anglie. Ale k Anglii máme oba vřelý vztah a navíc se ve stejném termínu koná turnaj v Cambridge, kde jsme ještě koneckonců nebyli, takže v osm večer vyjíždíme k Rozvadovu. Vzadu ve Stevově autě hned od odjezdu obrovský nepořádek a horská kola. Cesta nestála za řeč. V sobotu ráno jsme na trajektu, sjíždíme po předpisové levé straně a uháníme ke Cambridge.

Malá veselá historka: Asi 50 mil před Cambridge zjišťuji, že prakticky nemáme benzín. Začínáme pátrat po pumpě a za chvíli vidím – odpočívadlo Birchanger 20 mil. Povídám Stevovi – tam nedojedem – ale on povídá že ano a že odchází dozadu spát. Neee, protestuji, aby až motor zhasne, tak abych v tom nebyl sám. Šetřím jak umím, protože dovoz pár litrů benzínu odtahovou službou na dálnici stojí pár tisíc. Konečně se stanice Birchanger přiblíží na 5 mil, 2, 1, půl ... a další ukazatel hlásí odbočku na Odpočívadlo Stanstead. Chvilku váhám, ale říkám si, ... abych nesjel špatně, když to naše je už za pár metrů ... a tak jedu dál a jak podjíždím most, vidím nahoře – Birchanger Vás vítá .... Následuje série nadávek na dopravní značení, které používá dvě různá jména pro to samé. I Steve nyní konstatuje, že nám asi dojde benzín, ale je stále v klidu. Já tedy ne, obzvláště když dalších 20 mil nejen že není benzínová pumpa, ale ani jediný sjezd z dálnice. Přese všechno nám benzín vydrží až k další pumpě, kde do 44-litrové nádrže natankujeme 47 litrů benzínu ...

Potom vjedeme do krásného města Cambridge a první odbočka hlásí Grantchester, a tak se jmenuje naše ulice, a tak zanedlouho přijíždíme na fotbalová hřiště, vystoupíme a jdeme k pár lidem, co tam leží na hřišti. Čau říkáme, nemůžeme si s někým zahrát? No, nás je šest, takže proč ne, jak jste dobrý? my bychom to tady chtěli vyhrát? No nevíme, tak normálně, ale celou noc jsme jeli, takže asi nic moc ... A odkud? Z Prahy. Coooo? Tak to hrajte s námi, takový bereme.

A tak se přidáváme k týmu Whiplash z University Warwick. Dost průměrný britský celek, později se přiznali, že ještě nikdy nikde nevyhráli. Během prvního zápasu ve skupině se ubezpečujeme, že tam herně zapadáme. V týmu

(Pokračování na stránce 10)

(Pokračování ze stránky 8)

ký. Špatná přihrávka v prvním případě klidně skončí v rukou někoho jiného, protože pole je přelidněno. V druhém případě skončí na zemi, jelikož je území, které mohou pokrýt hráči, omezeno. Vedle toho při hře na pláži často fouká vítr a házení není tak snadné. Takže hrát Beach Ultimate neznamená pouze sundat si boty a vzít si sluneční brýle; Vaše tělo a mysl se dostanou záhy pod tlak a musíte je přizpůsobit pobytu na pláži.

Každopádně, Beach Ultimate je tak mladá hra, že jakákoliv změna je rychlá, velmi rychlá. Tým může začít hrát turnaj jedním způsobem a na jeho konci hraje již úplně jiným stylem. Takže to, co jsem zde napsal, může být brzy zastaralé. To je další důvod, proč je Beach Ultimate tak vzrušující: je zde prostor pro vylepšení, nové strategie (rovněž v obraně, o čem by bylo jistě dobré také něco napsat) a taktice. To je ještě další důvod, že bude skvělé nejenom hrát na pláži, ale také utkání sledovat, mluvit o nich a používat vlastní představivost! Tak se tedy dobře bavme, Paganello milovníci Beach-Ultimate!

- Jumpi -

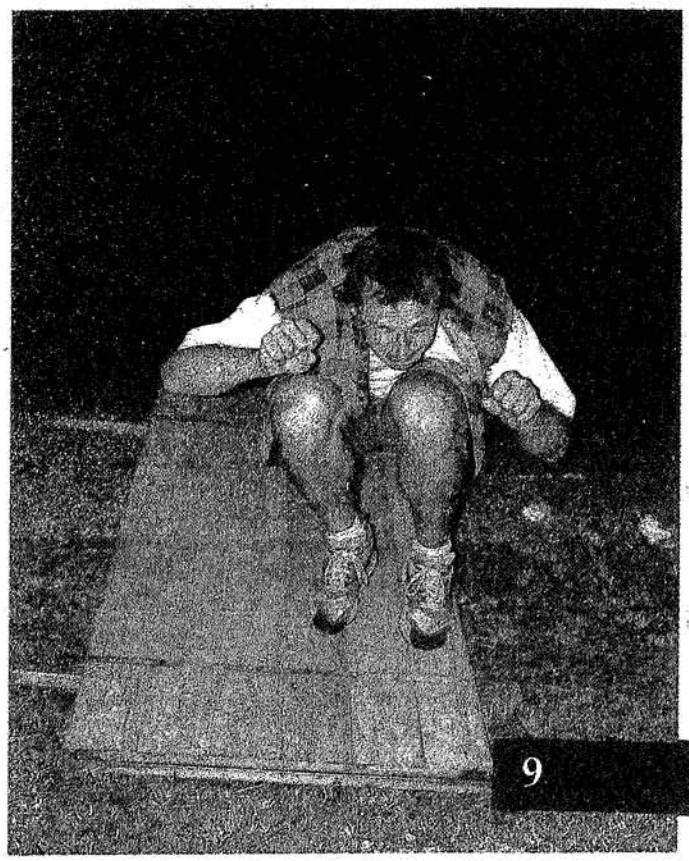

...a jedeeeeeeeeeem...

(Pokračování ze stránky 9)
se mluví, ale hlavně hraje ze všech sil. Máme trochu problémy rozumět britskému slangu, ale spoluhráči na nás berou ohled a zjevně je těší, že s nimi hrajeme. Fouká silný vítr a občas zaprší, ale jen když nehrajeme my. Vyhráváme skupinu a jsme ve čtvrtfinále, které bude v neděli ráno. Večer se koná party - jak jinak. Koná se přímo uprostřed města na trávníku v zátočině u jednoho z kanálů, kde se prohánějí pramice (veteráni, vzpomínáte?). Tedy v tuto chvíli už jsme na konci sil a tak tam na zemi spíme. Probouzíme se včas, abychom mohli povzbudit náš celek v místním pivní závodě, který spočívá v jízdě pramicí asi 300 metrů po řece, potom vypití 3 pint piva z disku brčky a cesty pramicí zpět. Náš tým, který za našeho spánku ladil formu v místním baru, bohužel ztrácí hned v úvodu, neboť řidič vyrazí opačným směrem a není schopen loď otočit, potom má značné problémy s přistáním, ale nakonec se posádka vylodí a vysaje disk i s pěnou v rekordním čase. Bohužel, v té době už jsou ostatní pramice v cíli ... Odražení od břehu se podobá pokusu o eskymáka, opět problémy s navigací, a tak s patřičný zpožděním dojíždíme do cíle jako poslední, ale rozhodně nejpopulárnější. S těžkým srdcem odmítáme nocleh ve slavné Trinity College a jdeme spát na hřiště, protože čistý vzduch si o to přímo říká.

Ráno je ve znamení čtvrtfinále. Přidává se k nám ještě jeden osamělý hráč – Greg - a je to dobře, protože je z týmu Shotgun Wedding, bývalým jménem Horizontal Hombrees (vítězové WIZ Open v roce 1992). Netušíme, že to bude náš nejtěžší zápas a trochu soupeře podceňujeme. Nejprve trochu flákáme zónu, na vítr není spoleh, taky trochu riskujeme a tlačíme všechno dopředu, navíc reprezentanti na pramicích sotva stojí na nohou, a už prohráváme o dva body. Bereme time-out a Greg říká: musíme je tou zónou dráždit, aby riskovali, a zablokovat to. Stačí dát pár bodů a budeme mít klid. A jak řekl, tak bylo. Vyhráváme a jsme v semifinále. To probíhá klidně, máme ve větru navrch, skočím si jednu excelentní rybku a už jsem v euforii. Začíná finále. Právě přestalo pršet a fouká opravdový vítr. Vyhráváme první bod a bráníme zónu, ale náš soupeř, Night Fever, umí ve větru házet a vyrovnávají. Potom se taháme o body až do poločasu. O poločasu říká Greg suše zas to svoje – dáme dva tři body a pohodlně vyhrajeme. Pouštíme se do obrany, všichni hrají jak o život, komunikují spolu, zkoušíme zase zónu a vychází nám to, Steve sbírá disk a zády k zóně bez otočení tam přes hlavu hodí disk, který v tom větru kdosi jen tak tak chytí, a soupeř nevěří svým očím, a je s ním konec. Dáváme další dva body, a pak se přiblíží konec času, hraje se Cap-2 bez ohledu na skóre, takže ještě dva těžké body ve větru a je to tady. Potom dlouhé hovory v kruhu, soupeř naznačuje, že bez nás a Grega by to asi probíhalo jinak ....

Jsme na konci sil a šťastní jako malí kluci. Někdo nám kupuje pivo, baštíme zbytky snídaně a tlacháme se všemi, co jdou kolem. Všem říkáme jakoby nic ... no, přijeli jsme na turnaj, možná tady ještě pár dní zůstaneme, máme s sebou kola a tak ... a vychutnáváme si svou exotičnost. Následuje klasické krátké britské vyhlášení, kromě šampusu za vítězství dostáváme se Stevem také cenu pro lidi, kteří podnikli největší cestu, aby přijeli – pro každého jeden disk British Ultimate Federation - Greg dostává další šampus za nejlepšího hráče, a na konci povídá Dora, která celou věc orga-

(Pokračování na stránce 11)

Rotterdam

Jak sem již upozornil na začátku Pasti, Dany nedodal slíbený článek – sice tvrdil, že jej má v hlavě, ale já mu moc nevěřím. Tak si alespoň přečtěte rozhovor, který jsem pořádal se všemi zúčastněnými:

První den (čtvrtek 21.5. 98)
komentář hry a týmu:
(autentický záznam)

Dany: "Paráda"
Burton: "To je všecko, jo?"
Dany: "To je všechno!"
Jarek: "Nejlíp hrál v tomhle zápase Štěpán."
Burton: "Jak to myslíš?"
Jarek: "Nic nezkzil!!!" (fšichni smích)
Burton: "Co ty Mezsány?"
Mezsány: "No, je to pěknej nátěr. Jsem myslel, když jsme přijeli v pěti, tak že to horší bejt nemůže, pak nás najednou bylo třináct, jsem si říkal: TO JE SUPR !,...
Jarek: "...a jsme v tom týmu hvězdy!" (smích)
Mezsány: "...teď je nás třináct, dali jsme si dva zápasy, a já bych jel radši domů." (fšichni smích)
Burton: "Já už to snad ani komentovat nebudu
A dál následují alespoň kompletní výsledky. A když vás budou zajímat detaily, zeptejte se prosím Danyho.

1 Feldrenner
2 Red Lights
3 Wall City
4 Fluid Druids
5 UTI
6 Groove Connection
7 Extraterrestrial Posse
8 Searching Woodpeckers
9 French Connection
10 XLR8RS
11 Chevron 22
12 KFK
13 Masters NL
14 BUT
15 German Masters
16 G-Force
17 Invalids
18 Rassensport Wumme
19 PD Praha/BMW
20 Arnhemse meisjes
21 Mental Discorder
22 Force Elektro
23 Wet Knights
24 Fantastic Plastic
25 Red I's/Miau Miau
26 First Touch
27 Endzonis
28 Ars Ludendi
29 Tekielas
30 French Salsa
31 ASEA
32 Airbreakers

Spirit: Fantastic Plastic

– bartoloměj –

WUCC 98

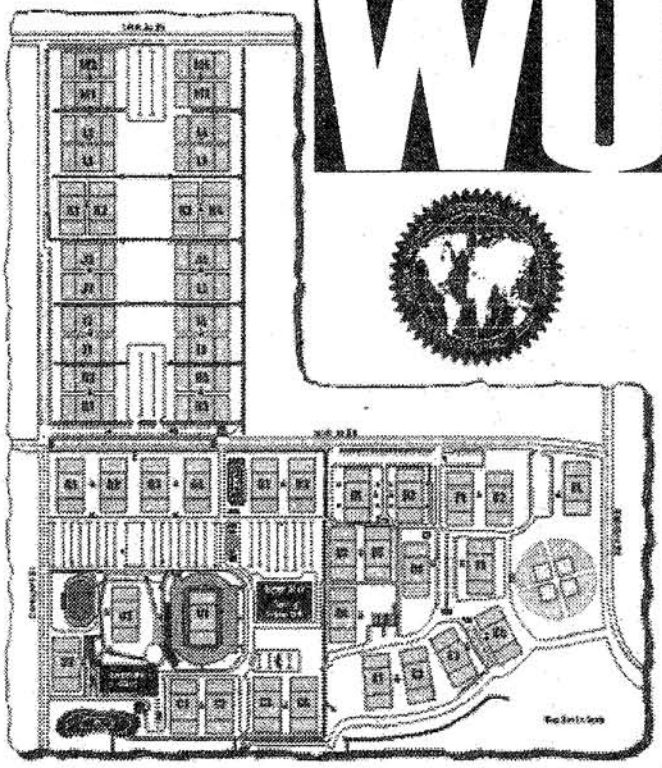

- *Právě proběhl světový šampionát klubů v ULTIMATE. Konal se v MINNESOTĚ v USA*
- *Obrázek vlevo znázorňuje nákres celého Frisbee areálu, kde prý bylo něco kolem 50 (!!?!!??) travnatých hřišť.*
- *Současně s Mistrovstvím se v tomto areálu konal i turnaj „International Cup" , který byl rozdělen na několik divizí. Divize byly dvě. První byla rozdělena na OPEN D., WOMEN'S D., MASTERS D. a druhá na OPEN D., WOMEN'S D., MASTERS D. a COED D. (pokaždé musí být na hřišti kombinace 3:4).*
- *a jak to teda dopadlo:*

Open *1. Canada*
Spirit – Jižní Afrika
Women *1. USA*
Spirit – Finsko
Masters *1. Canada*
Spirit – Wandering Tarts
Coed *1. Canada*
Spirit – Brazílie
Juniors *1. USA*
Spirit – Ups

- *Výsledky jsou neúplné a, jak jsem se dozvěděl na Eurodiscu, údajně i nepřesné, ale bohužel žádné jiné nejsou k dispozici, takže si budeme muset počkat na informace od očitých svědků, pokud vůbec nějací česky mluvící jsou.*

(Pokračování ze stránky 10)

nizovala: ... a obávám se, že i Spirit-of-the-Game patří celku ... Whiplash ....a všichni tleskají a volají a my jsme úplně na vrcholu Ultimate, a další šampus a stříká do vzduchu.

Večer odjíždíme na dva dny do Londýna, kde ráno zjišťuji, že nemůžu chodit nejen ze schodů, ale ani do schodů, a tak se tam trápím, Steve je na tom jen o něco lépe, ale kdo by se šetřil, když se chce vyhrát. Následuje anglický venkov, horská kola a cider a bitter a nekonečný čaj a káva a pečené jehněčí a anglické snídaně, ale to už není Ultimate, to je jen nejlepší dovolená, kterou jsem kdy měl.

Nemůžu si to odpustit: cestujte, a čím dál, tím líp.

- HH -



KECY ? HECY ?

Co je to mnohokončetinová neryba? *(odpovědi zasílejte do redakce Pasti – první odpověď vyhraje cenu!!!)* ▲ Dany byl úspěšně přejmenován na pan Semafor Bavítko. ▲ **Štěpánovi už nikdo nikdy neřekne jinak než Skunku, popřípadě tchoři. (MUDr. Sláma)** ▲

To je mi partička. Burton

VII.
04/05 Bratislava(SK)
3-rd International Ultimate Tournament
husarik@us.svf.stuba.sk

17/19 Wolfenbüttel (D)
German Championships

18/19 Chrustenice (CZ)
Turné 23--7
prague7@usa.net

18/19 Laholm (SWE)Swedish Beach Challenge
frisbee@dataphone.se

31/02 Sarnen (CH)
Sommer Hat Tournament
turnier98@redis.ultimate.ch

VIII.
01/02 Falkenberg (SWE)
Swedish Beach Challenge
frisbee@dataphone.se)

08/09 Basel (CH)
Freespeed Open
luszabo@datacomm.ch

15/22 Minneapolis (USA)
World Championships
http://www.nscsports.com/ultimate.html

22/23 Rostock (D)
Beach tournament
joern.hameister@rz.uni-rostock.de

IX.
11/13 (UK)
British Open

12/13 Karlsruhe (D)
Savage Seven
frisbee@sport.uni-karlsruhe.de

19/20 Budapest (HUN)
Hat Tournament
ZRUŠEN !!!!!!!!!!!!!!!!!!!

26/27 Sauerlach (D)
Oktoberfest-tournament
Ruediger.Veitl@oen.siemens.de)

X.
03/04 Innsbruck (A)
Coed Ultimate
Arnulf.W.Lingenhel@uibk.ac.at)

XII.
05/06 Wels (A)
Jakob-Nikolaus Indoor
gerald.kalkusch@engel.at

27/31 Las Palmas (ES)
Grand Canaria
Beach hat tournament

Vážení pánové, milé dámy, je zde!

II. Silvestrovský Ples Frisbee

31. prosince 1998
v 18⁰⁰
se sejdeme, abychom pospolu oslavili příchod magického roku

1999

Tentokráte však není podmínkou šat společenský, protože každý zúčastněný pán či paní jest povinován míti na sobě masku pro pobavení své i ostatních. Nejlépe zamaskovaný muž či žena obdrží věcnou cenu. Je očekávána i vzácná návštěva ze zámoří !!!



Česká asociace frisbee
[illegible]
[illegible]
KTV [illegible] VUT
Te[illegible] 2
166 [illegible]
fila[illegible]
02-[illegible]

3S[illegible]
[illegible]
370 04 - České Budějovice
David.Novak@cb.ds.mfcr.cz
038-[illegible]

[illegible]
[illegible]omil Zdeněk
[illegible] 274/56
4[illegible]
zden[illegible]
0417-925 [illegible]

Bowie
[illegible]
[illegible]
294 [illegible] - Sovinky
ch-[illegible]usa.net
032[illegible]

[illegible]
Jiří Mejdřech
Doubravická 1308,
140 00 - Praha 4
centerpr[illegible]-net.cz
02-791 [illegible]

SK [illegible]
Vítek Gr[illegible]
P.O.BO[illegible]
430 05 - [illegible]
bursam[illegible]vut.cz
0602 424 [illegible]

Bosorky
Renáta Šuberlová
Majora [illegible]
430 [illegible] - Chomutov

SP[illegible]
Pavel Kolařík
Na[illegible]
149 00 - Praha 4
xkolp13@vse.cz
02-794 00 36

Te[illegible]onkeys
B[illegible] David Průcha
Pe[illegible] Malešice 620/1
Po[illegible]
100 00 - [illegible]
prucha@inkv.cz
02-67 16 28 44

Juggers
Břetislav [illegible]
Ve [illegible]
793 [illegible]
Vrbno pod [illegible]dem
0646-75 [illegible]

Pražská [illegible]
Libor Sa[illegible]
Ulipy 25
155 00 - Praha 5
prague7@usa.net
[illegible]

Med[illegible]
Olda [illegible]
Nad Tu[illegible]
150 00 - [illegible]
02-57 21 [illegible]

PAST

4/98

Silvestr

Protože se blíží konec roku, nemohu si odpustit inzerovat letošní silvestrovskou veselici hned na první stránce. Myslím si, že minulý první ročník se povedl znamenitě. Už začátkem prosince se spontánně vytvořila menší pracovní skupina lidí, kteří chtěli tradiční oslavu konce roku prožít trochu jinak, než čučením na televizi nebo sezením v mrazivé mlčenlivosti kolem krbu na horské chatě. Uvědomili si, že nejvíc ze všeho si přejí konec roku
prožít na parketu či na pódiu, v důvěrně známém prostředí, mezi lidmi, kteří většinu peněz a času věnují v honbě za létajícím talířem.
Reklamu na letošní ples jsme trochu zanedbali. Je to důsledek celkové situace ve frisbee. Málo turnajů, málo lidí, málo zábavy. Byl bych rád, kdyby se to na Silvestra podařilo zlomit, kdyby najednou přijeli všichni co vloni a ještě s každým někdo další. O zábavu a přípravu se postarají stejní odvážlivci jako minulý rok, i když se samozřejmě mohou přidat další (kontakt je na konci Pasti). Jediná změna proti plesu číslo 1. je, že to letos pojmeme jako maškarní. Do půlnoci by se měl každý snažit, aby nebyl poznán. Masky se budou hodnotit v několika kategoriích (např. nejhezčí nebo nejodvážnější). Moderovat celý večer bude opět František, za asistence několika známých komiků. Tak to je vše. Další informace najdete uvnitř a o zbytku se nehte překvapit. Přesné místo určení vám sdělíme do vánoc. Jediné o co vás dopředu prosím, pošlete peníze. Systém i obnos je stejný jako vloni. Neváhejte, poptejte se lidí co tam byli a přijeďte.
Dave

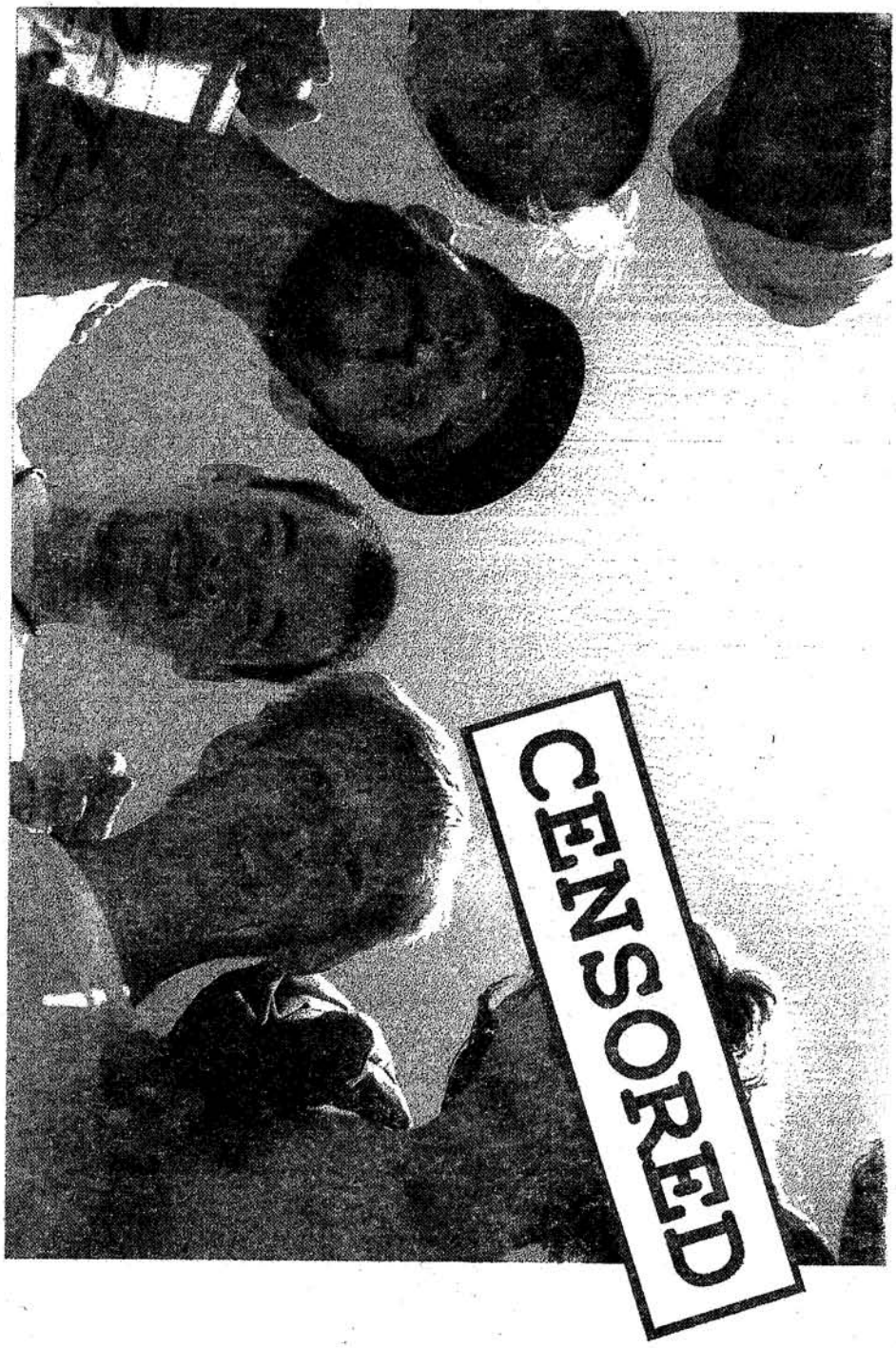

ČAF a PAST informují

Zápis z valné hromady ČAF

1) *MUDr. Jan Hanousek odstoupil z funkce. O odstoupení informoval dopisem ve kterém uvedl důvody svého odstoupení.*
2) *Do nového představenstva ČAF byli navrženi: Jan Bechyně, Jan Filandr, Daniel Hokeš, David Průcha, Petr Schreiber, Kristina Klímová, Martin Mencl a David Novák, Vit Grigartzik.*
   Další návrhy nebyly podpořeny ochotou navržených spolupracovat. Valná hromada zvolila jmenované do předsednictva ČAF.
3) ***Do funkce předsedy ČAF byl zvolen Martin Mencl***
   Funkce členů předsednictva:

Tajemník	***Jan Filandr***
Ekonom	***David Novák***
Matrikář	***Daniel Hokeš***
Legislativa	***Vit Grigartzik***
STK	***David Průcha***
	Petr Schreiber
	Jan Bechyně
	Kristina Klímová

   Porady předsednictva budou každý první pátek v měsíci.
   Prostory zajistí a svolávat schůze a rozesílat zápisy bude tajemník.
4) *Ekonom požádal o pomoc při zpracování účetnictví ČAF. Schváleny absolventky SEŠ - budou přizvány na další zasedání předsednictva.*
5) *ČAF se pokusí zajistit akreditaci na výchovu trenérů a cvičitelů FRISBEE.*
6) *Sídlo ČAF zůstává v Praze (P-6, Technická 2, KTV FEL-ČAF)*
7) *Do konce roku proběhne tradiční venkovní turnaj 28.10.98 a první halový v Chomutově bude 9. – 10.1. 1999*
8) *Další jednání proběhne 6.11.98 v budově FEL. Zahájení v 18.00*
   ***Program**: Ekonomika - evidence, kontrola Soutěžního řádu, Termínovka na další se-zónu, plán činnosti reprezentace do roku 2000, stav a možnosti sponzorování ČAF, stav členské základny a její evidence.*

Zapsal Filandr

PAST
frisbijový měsíčník
Redakce
Dejf
Bartoloměj

Spolupracovali
Kristina (38B)
Douglas (Pd)
Papá (Pd)

Foto
Dejf Párátko (TM)

Redakce děkuje
panu Hokynu

naše emajlová adresa
prucha@fnkv.cz
janekb@email.cz

naše majlová adresa
Jan Bechyně
Drahobejlova 37
Praha 9, Libeň
190 00
tel. 0603 205 331

tiskne FASTPRINT
náklad 100 ks
vychází 4.12. 1998

Důležité pro oddíly ČAF

Vážení,
na schůzi předsednictva ČAF, které jste zvolili v Kněžicích jsme projednali dopis z MŠMT a vyplynuly z něj některé úkoly. Jedním z nich je potřeba připravit perfektní seznamy členské základny. Reagujte rychle.
Další informace jsou od předsednictva:
Předkládáme termínovku turnajů na rok 1999, viz. zadní strana Pasti (kde chybí organizátor je možno zažádat ČAF o přidělení organizace. Je třeba chtít organizovat turnaj.
Upozorňujeme na halový turnaj v Chomutově a uskutečnění Valné hromady na tomto turnaji
Zároveň upozorňujeme na plánovanou účast těch "nejlepších" na MS 2000. Na 90% nedostaneme dotaci a tak to bude za SVÉ. Ovšem pojedou jen TI, kteří budou nejlépe připraveni. Další informace vyjdou v PASTI.
Zapsal Filandr



1. silvestr, 2. čaf a past informují, 3. octoberfest-turnament 98, jak to skutečně bylo..., 4. vítr, déšť a zima. ptáte se kde?, jak to skutečně bylo..., 5. no přece v rostocku?, jak se skáče žábám v rostocku?, jak to skutečně bylo..., 6. jak se skáče žábám v rostocku, petrovice 98, 7. www díl 3., vyrváno z inetu, 8. á hacky sacky, profil, 9. jarryho - golfový memoriál, 10. co se děje na internetu, profil, 11. profil, hhfrisbeercup98, fšichni na vskbee, kecy? hecy?, 12. termínovka, kontacty, pozvánka na silvestr



OCTOBERFESTTURNAMENT 98

Trošku bystřejším čtenářům , by se na tom mohlo zdát něco zvláštního. A mají pravdu, říjnové slavnosti v Mnichově se opravdu konaly v září. Pro ty, kteří již zažili některý zahraniční turnaj, nemusím snad popisovat cestu, která byla naprosto tradiční, začínaje odjezdem o 3 hodiny později a konče blouděním po Sauerlachu v pozdních večerních nebo spíše ranních hodinách.

V sobotu v docela přijatelných 10.00 jsme nastoupili k prvnímu zápasu v sestavě: HH, Libor, Ruda, Jeff, Geoff, Chris, Dalton, Jurgen, Bill, Philip a já (tedy 4 Češi, 4 Američani a 3 Němci). Dopadlo to výborně, Barcelonu jsme porazili v poklidném tempu 7:4. Možná to bylo také tím, že Španělé byli v Německu už od středy a dost si to na svátcích piva užívali. Pořadatelům se podařilo vymyslet jedno moc vtipné pravidlo, které nám velmi sedlo. Totiž, po zaznění klaksonu, ukončujícího regulérní třicetiminutovku určenou na hru, byly povoleny už jen tři hody a dost. Jinými slovy - ukaž, co umíš? Naše úspěšnost v tomto netradičním systému byla stoprocentní.

Ani jsme si ještě nevychutnali první vítězství a už nás čekal další zápas a v něm první porážka od Gummy Bears 2:7. Dalo se to čekat. Pak už následovala výhra nad Searching Woodpeackers (tedy domácími) 8:6 a hned poté nad týmem 42 s výsledkem 5:4. Odpoledne jsme malinko nezvládli začátek zápasu s Groovama, přijeli jsme o 15 minut později. Díky skvělému bloku Jeffa při posledním hodu, zůstal nerozhodný výsledek 4:4, který nás později odsunul na horší místo. Výhra nad Pick-Upem 5:4 a poslední zápas sobotního dne byl přeložen na neděli s tím, že se máme ihned vydat do Mnichova a držet místo v pivním stanu. Nějak jsme nebyli schopni tento pokyn dodržet, takže po vyfasování triček s příhodným nápisem a obrázkem , jsme vyrazili zároveň s ostatními.

Vtipně jsme si s sebou zapomněli vzít mapku, a tak jsme hodinu trávili blouděním mezi tisícihlavým stádem většinou naprosto zmaštěných lidí, z nichž někteří již na chodníku vytuhli a další vypadali, že k tomu nemají daleko. Po zemi se kromě flašek a obvyklých papírů, válela i hejna kaček. Pro mě prostě představa ideálně stráveného sobotního večera. Z výchozího počtu 15-ti lidí, nás společně do stanu dorazilo 6, ostatní se objevili později, někteří dorazili do Sauerlachu v 8 hodin ráno, aniž by se ve stanu, v místě vyhrazeném pro frisbee turnaj vůbec ukázali. Piva bylo výborné, lupáky trošku moc velké a obsluha přívětivá, to budilo všeobecný obdiv, protože za těch podmínek, co tam byly, bych se asi na jejich místě zbláznila. Pro příště snad zůstane poučeno, že je nutné, přizpůsobit rychlost pití množství piva, to znamená pro lupák dvojnásobek času. Chris, který zapíjel své třetí dítě určitě potvrdí. Na cestě zpátky se nám podařilo ztratit po 10-ti metrech druhou skupinku, takže doba potřebná k návratu závisela na štěstí (u jednečků) nebo na taktických schopnostech a postřehu (u druhých). Ti, co měli štěstí, byli ve spárech o 2-3 hodiny dříve.

Druhý den nás čekal zápas s Mir San Mir 4:9 a nakonec zápas o 7.místo s Flying Circus 7:3. Pak už jen lehce infarktová finále s troškou smůly a chybou jednoho z dvojčat

Coro Rico - Mir San Mir 12:11.

Nakonec snad jen slib pořadatelů, že příště rozšíří počty účastníku , jak v OPEN , tak v ženských týmech a cesta domů s pocitem, že jsem si hezky zahrála.

— kristina —

Jak to skutečně bylo.....

Vážení a milí spoluhráči či protihráči frisbee!

K napsání tohoto článku mne přivedla nepříjemná informace, která se objevila v Jarkově článku o Rimini.

Jarek se v něm zmínil o jakési spolehlivosti-či nespolehlivosti kamaráda. A to mě naštvalo.

Víte, co se týče spolehlivosti, tak si myslím, že pro cestování na turnaje jsem toho udělal také dost(díky shovívavosti rodičů). Ať už to bylo auto do Rotterdamu, kde se nám při zpáteční cestě podařilo ohnout zadní dveře, o které zavadil jistý brněnský řidič. Nebo lehký incident se svodidly na rostocké dálnici, po kterém jsem musel vytáhnout z vlastní kapsy nemalou sumu na opravu (o této prodražené cestě by mohl něco říci i Mezsány) a nikdo se za tím ani neohlédl.

Ale jak to vlastně bylo před Rimini: HH nám poslal mail, že objevil autopůjčovnu, která by nám byla schopna poskytnout auto za velice slušný peníz. Byl to FORD TRANZIT. Všichni byli pro, až na mě (já vůl). Snažil jsem se sehnat něco levnějšího, protože vím, jak se někteří zdráhají vytáhnout z kapsy o nějakou tu korunu navíc. A skutečně se podařilo. Sehnal jsem auto, které bylo o pár tisíc levnější. Byl to rovněž FORD TRANZIT. Několikrát jsem ujistil HH, že to auto skutečně bude (aspoň mne tak ujišťovali rovněž v půjčovně) a po vzájemné dohodě ho Honza odvolal (cca 14 dní před odjezdem). Do Rimini se odjíždělo ve středu v 19.30 hod ze Zličína. V pondělí jsem ještě jednou volal, jestli to skutečně platí a tam mne ujistili, že to skutečně platí. Ve středu jsem šel ještě do školy v klidu, ale když jsem se asi v 16.00 hod vrátil, čekalo mne nemilé překvapení. Doma jsem měl vzkaz z půjčovny , že to auto bude až ve čtvrtek, s dodatkem možná. Co teď? Obvolávat lidi, že se odjezd odsouvá? Ne , Hanouskovi už odjeli z Boleslavy a hodně lidí jde na směr rovnou z práce. Vzal jsem tedy seznam autopůjčoven a začal jsem v 16.30 hod shánět auto pro 9 lidí. Jediné, které jsem sehnal, bylo FIAT DUCATO, se

(Pokračování na stránce 4)

Vítr, déšť a zima. Ptáte se kde?

Po loňských výborných zkušenostech jsme si opět předplatili u cestovní kanceláře H. Hanousek Travel zájezd do Warnemünde. Měl to být výlet frisbeem laděný, kde bychom si nestačili na sebe plácat opalovací krémy a srovnávat hlavy zatočené za dívčinami nahoře bez.

Realita ale byla trochu jiná. Ale hezky popořadě.

Oproti loňsku se událo několik zásadních změn. Místo jednoho teamu se do Rostocku rozjely hned dva. Hot frog, kteří se nedali dohromady v plné mladé kráse, ale museli prosit starší a zkušenější, aby si s nimi zahráli, ačkoliv to všichni věděli hodně dlouho dopředu. Bohužel někteří z nich tento turnaj odmítli okamžitě. A Šakyho kamera, která vyjížděla s ambicemi alespoň částečně potvrdit svoje druhé místo z loňského roku.

Hot frogové vyjeli již uprostřed týdne. Jedno auto v úterý na noc a to druhé, pilotované mnou a Libořem, hodně brzy ráno (po zkušenostech minulého roku).

Ráno jsme si dali snídani v trávě pod Brandemburskou branou. Potom ještě pár hodů s diskem a hurá do Rostocku. Tam nás přivítala krásná slunečná pláž, kde jsme loni všechno vyhráli. Po pár minutách spánku jsme kolem jdoucím Němcům ukázali, jak se hrají pičky. Poté už honem do tábora, ve kterém dělá údržbáře jeden z rostockých hráčů. Dobrá večeře a hurá na kutě. Ráno nás probudil děsivý vítr a dopadající kapky na náš stan. To nezvěstilo nic dobrého. Celý den jsme si zkracovali dlouhou chvíli hraním discgolfu. A jako pozornost za přespání jsme věnovali disk, který Tomášek, jakožto jediný nepojištěný, sundal ze střechy asi 6 metrů vysokého hangáru. Večer vyrážíme do tělocvičny, kde se mimo jiné dozvídáme, že Ďuro s Ivou dorážejí místo na kolech pěšky. Byly jim odcizeny neznámým pachatelem na německo - polské hranici. Ještě před spaním malá pozornost od organizátorů v podobě disku a trička .

Ráno obhlížíme situaci a skutečně všichni dorazili. Mezsány trajektem ze Švédska, Papá s rodinou a Veronika se svojí posádkou. Suma sumárum H.f. = 9 a Š.k. = 6.

Odchod na pláž. Svítí sluníčko a ani se nechce zdát, že by se to mělo zhoršit. Bodejť by jo, když jdou malí prvňáčci poprvé do školy. Po přelezení dun před pláží nastal šok. Tak velký vítr nepamatují ani kluci „veteráni". Ale co, říkali jsme si, kde jinde se naučit házet ve větru než tady a teď. Tak hurá na první zápas. Ani v tom nejhorším snu by mě nenapadlo, že to házení půjde tak blbě. Berlínský Discipuli si v draftu vybrali Leryho s tím, že tomu to ve větru půjde určitě skvěle, ale opak je pravdou. No a abychom to neměli moc jednotvárný, tak se do toho hnusného větru a zimy přidaly ještě dešťové přeháňky. Tak akorát zmokni a vysuš se, zmokni a vysuš se. Jinak to byl turnaj docela v pohodě. Pivo opět čepovali gratis. Někteří z nás toho využili dostatečně. Co se týče pivního závodu, doporučuji vám, abyste na kvalifikaci

(Pokračování na stránce 5)

(Pokračování ze stránky 3)

kterým jsme už jeli na turnaj do Paderbornu.

Chlápek z půjčovny kvůli nám jel do práce v 19.00 hod přes celou Prahu. Můj táta přijel pozdě na obchodní schůzku. Zálohu jsem zaplatil z rodičovské kapsy (ostatně jako vždy). A po příjezdu na sraz se mi dostalo osobního lynčování od některých z nás, že jsme mohli mít FORDA TRANZIT, který jede po dálnici 140 km/h oproti našim 120 km/h, byl by úplně stejně drahý jako to DUCATO, neřve tolik, žere stejně a řidiči by tam neměli plac na spaní v zavazadlovém prostoru. Nemluvě o tom, jak by se ten TRANZIT choval v té vánici u Mnichova, ale myslím, že o hodně hůř. A to nám v té půjčovně ještě dali poměrně slušnou slevu. Nemusím snad ani připomínat, že kdybych tam tenkrát zavolal o 5 minut později, tak by tam už nikdo nebyl! A my bychom do Rimini jeli ve středu večer ledą pastem po mapě.

Já vůbec nechci nějakou pochvalu za to, že beru auto na jakýkoliv turnaj, na který jedu. A bylo jich sakra hodně. Ale rozhodně si myslím, že si nezasloužím slova o nespolehlivosti. A o to víc mne mrzí, že to vyšlo právě z pera Jarka, který sám moc dobře ví, jaké to je, když něco, co chce udělat pro team, nevyjde.

Závěrem bych chtěl poprosit, aby ti, kteří budou někdy v budoucnu psát o nějakém turnaji, nekritizovali dopravu. Myslím, že ti, kteří ty auta řídí nebo jsou jejich majiteli, mají co dělat, aby po celonočním řízení byli druhý den jakž takž fit pro hru. To při cestě tam. A při cestě zpátky po celodenních bojích dopravili všechny zúčastněné v pořádku zpět!

Možná, že to někteří z vás neví, ale my, řidiči a hráči, jsme po takovém turnaji daleko více utahaní než ti, kteří se jen vezou. Ptáte se: „A co my s tím máme dělat"?

1, <u>Chodit na sraz včas</u>. 2,<u>Chodit na sraz najedení</u>, pokud se odjíždí pozdě v noci. Protože vyrážet z Prahy někdy ve 20.00 hod a pak se ještě někde zastavovat na večeři. To znamená 1,5-2 hodiny zpoždění, které může řidič dospat před zápasem. 3,<u>Vydržet to a během cesty abstinovat.</u> Protože i ti, kteří mají řidičák a dlouho neřídili, mohou v noci pomoci dojet. Důkazem je cesta do Poznaně, kde řídili i holky. 4,<u>S řidi-</u>

(Pokračování na stránce 5)

(Pokračování ze stránky 4)
neposílali člověka, který tu třetinku už nemá kam dát. Dále vám doporučuji, všichni se pojistěte, protože zákon schválnosti pracuje všude a vždy. Nechte si vyprávět od Tomáška, jak se musel vydávat za někoho jiného, aby to ošetření nemusel platit ze svého.

Dále je vhodné mít v teamu někoho, kdo je schopen komunikovat se zdravotníky v jejich řeči.

Když se vám při nástupu na lajnu zdá, že je vás tam 6, tak raději odejděte, i když se vám zdá, že ten 6-tý člověk se nějak klátí pod tíhou alkoholu. To abyste náhodou nebyli pomluveni, že toho dotyčného vyhazujete z teamu. Do finále se dostaly dva německé teamy a vyhráli to ti žlutí (Australia?). Spirita jsme dostali my (Hot frog). Kdybyste se náhodou rozhodli navečeřet se v neděli ve 24.00 hod v Dubí, tak vám velice rádi poradíme (smažák za 65 Kč). A kromě menu jídelního vám může být nabídnuto i něco jiného.

-Michal-

No přece v Rostocku!

Minulý týden jsem byl příjemně překvapen. Vyšla Past. Doby, kdy jsem byl pohoršen zpožděním o pár týdnů, jsou dávno pryč a nyní jsem vděčný za každé další číslo. Řekně se "ty dva na to ale kašlou", ale je to tím ?

Moje překvapení totiž vystřídalo zklamání. Past po takové době a kde nic, tu nic. Pár článků, z toho zlomek o turnajích. Po takové době bych čekal trochu víc.

Že Dany nedodal článek o Roterdamu teď už všichni víme, ale co ostatní ? Tři české týmy byly na turnaji v Halle a ani jeden z nich nenapsal pár řádek. Bratislava ? Oslavenecký ? Whose Baby ?

Myslím, že články by měli psát lidi (týmy) sami od sebe a ne čekat, až je o to někdo (čti Burton) požádá.

Ještě malá poznámka: Za mých časů u P7 jsme vyjeli do Paderbornu. Před začátkem turnaje jsme 1) dohodli strategii, 2) určili, kdo napíše článek do Pasti.

Dost úvah. Nikým nepožádán, rozhodl jsem se vám povyprávět, jaký že byl turnaj v Rostocku.

První auto (Jirka, já, Maruška, Tomášek) odjíždělo v úterý kolem půlnoci. Ne, turnaj nezačínal ve středu, ale my jsme se rozhodli strávit pár dní před turnajem ležingem plážovým a to přímo u moře. Po Jirkově zodpovědném řidičském výkonu jsme ráno dorazili do Warnemünde. Byla zima. Šli jsme se projít na pláž, ale studený vítr nás rychle zahnal do závětří uliček. Hlavně nejmenovaní frajírci, kteří si vyšli jen tak v tričku museli Jirku a Marušku popohánět k autu.

Takže na koupání to nevypadalo a tak jsme zakoupili mapu okolí a odjeli najít příhodné kempingplatz pro přípravu snídaně. Tomášek je skvělý navigátor, takže jsme brzo snídali horkou polívčičku a čaj na opuštěném plácku u polní cesty. Mimochodem, ta polní cesta byla panelová a lepší než některé pražské.

Po snídaňo-svačino-obědu jsme vyrazili opět na pláž, tentokráte vyzbrojení disky a hlavně teplým oblečením. Po nesmělých i smělých házecích pokusech nás přestalo bavit honit kutálející se disky po pláži. Ozývaly se sice hlasy, že bychom si měli házení ve větru vyzkoušet (jako co kdyby nevyšlo počasí), ale o víkendu přeci bude krásně. Takže oblečeni ve větrovkách jsme vesměs ulehli na pláži a pospávali až do večera.

Spaní na noc nám obstarali Endzonisové v Schullandhaimu ve vesničce kus od Rostocku. My jsme taky nevěděli co to je, ale popis cesty a skvělý navigátor společně dokážou zázraky. Takže po několika terénních vložkách a rozmluvě s místními jsme našli Schullandheim, což byl bývalý pionýrský tábor. Timy (jeden z Endzonisů) tam přes léto bydlí. Tábor se tam zrovna žádný nekonal, takže areál byl jenom náš.

Stany jsme stavěli za světla, večeře z vlastních zásob, likér z Plzně na dobrou noc (normální, ne Citrus) a na kutě.

Ve čtvrtek bylo hezky. Po snídaňo-obědu v táboře jsme vyjeli na pláž. Vítr se umoudřil, svítilo sluníčko a my se mohli opalovat. Došlo i na koupání, ale voda byla hrozně studená. Nebál bych se tvrdit, že byla jak voda ve sprchách na českých turnajích (nepočítám turnaj P7, kde nade mnou teplota vody zvítězila). Ale magické kouzlo moře s jeho vlnami nás přeci jen ve vodě chvíli udrželo.

Dříve než mělo dorazilo druhé auto (Michal, Martina, Libor a Štěpán). Někteří dojeli, lehli a spali (nebo spíše někteří), jiní začali dlabat. Štěpán nás ohromil svým malým sendvičem, který jsem vlastně ani neochutnal. Ale sendvič z chleba ?

Navečer jsme si ještě zahráli Píčky, vykoupali se v moři a odjeli do tábora. Abychom tam nebyli moc brzo, ještě jsme se cestou odloučili a ztratili. Stejně mi někdo vysvětlete, proč mají Němci značený sjezdy z dálnice jednak číslem v kroužku a jednak U a číslo (samozřejmě jiné). Takže jsme tak hodinku strávili hledáním se a po šťastném shledání jsme vylepšili cestovní strategii (první jeli ti, co znali cestu) a bez problémů dojeli do tábora.

Pozdní večeře byla výborná a postavit stan při baterce nebyl pro Michala s Martinou problém.

V pátek pršelo. Střídavě celý den. Obloha se mračila celý den a postupně se ztrácely i naše iluze o hezkém slunném víkendu. Když zrovna nepršelo, hráli jsme golf (někdy i v dešti). Areál byl pro golf jako stvořený (Endzonisové ho tam prý hrají každý pátek), ale skončili jsme totálně promočení od kolen níž. Po opět výborné večeři následoval přesun do turnajové spací haly.

Tam nás "uvítal" dav napitých Němců (pivo bylo zdarma).

Na pláži prý probíhala jakási raege-párty, ale té jsem se neúčastnil.

V sobotu ráno po snídani hurá na pláž. Hráli jsme hned první zápas na jed-

(Pokračováni na stránce 6)

(Pokračování ze stránky 4)
čem někdo musí zůstat vzhůru! Není nic horšího, než když řidič, na kterého leze únava, nemůže s nikým komunikovat. 5,

Nezapomenout si pas.

To je dodám vše, co jsem měl na srdci a za všechny ty, kteří již probděli několik nocí za volantem, prosím - zamyslete se nad tím.

- douglas -

(Pokračování ze stránky 5)
nom ze šesti hřišť velikosti tělocvičny. Hra byla dosti zoufalá. Ve větru se skoro vůbec nedalo házet. Nebo asi takto: většinou kdo hrál po větru, dal bod. Takže první dva zápasy nám utekly o bod.
V prvním zápase proti nám nastoupil dokonce i sám velký Larry freestyler. Naši protihráči se snažili využít jeho schopností a tak na nás hráli tzv. Larryho souboj s větrem. Při hře proti větru bral disk Larry a snažil se hodit dlouhou do zóny. To se tuším nepodařilo ani jednou a disk končil nejčastěji v autu. Larry jenom zavrtěl hlavou a široce se usmál. Je to vážně sympaťák.
Pak přišlo první vítězství, tuším 4:1. Šli jsme do hry smíření s tím, že soupeř je lepší a že nás porazí. Po našem prvním rychlém bodu ale očekávaný nápor nepřišel, takže jsme s chutí bojovali s větrem až do úplného vítězství. Během zápasu přišla celkem festová přeháňka, ale já jsem hrál a tak jsem nevytuh jako střídající. Ten bod jsme zrovna dávali hodně dlouho (bylo to proti větru).
Další zápas byl trochu nešťastný. Zranil se nám Tomášek, naše silná handlerská opora. Nebylo to naštěstí tak vážné, jak to v první chvíli vypadalo, ale na zbytek turnaje ho zranění spolehlivě vyřadilo. Opět jsme prohráli i když soupeř zase tak dobrý nebyl.
Technická poznámka: Uznávám, že můj popis hry je typu "s někým", "tuším", "asi" a tak, ale už je to přeci jen nějaká doba. Čtenář, nažhavený na přesné výsledky, strategie a popisy akcí, mi jistě promine.
Takže večer tuším zápas ještě s někým (asi) a pivní závod. Kvalifikace do finále spočívala v běhu na několik desítek metrů (asi jedno a půl hřiště), vypití piva dlouhým brčkem a to vše na čas. Náš hostující závodník (Libor) měl závadu na svém stroji a tak skončil poslední. S ucpaným brčkem se pije špatně. Mezsány skončil jedenáctý (asi) a tak se Šakyho kamera do finále taky nedostala. V čem spočívalo finále už si nevzpomenu. Možná to bylo to samé, ale jen s deseti nejrychlejšími.
Ač jsme k obědu dostali taštičku s houskami a něčím k tomu, večeře jsme se nedočkali. Naštěstí zbyly ještě nějaké zásoby. Rovněž naše volání po sprchách bylo marné. Trošku zvláštní na tak velkém turnaji.
V neděli bylo počasí ještě horší. Vítr se možná trošku umoudřil, zato zesiloval při přeháňkách, kterých bylo více než v sobotu. Schovat se nebylo moc kde, takže jsme bezmocně mokli.
První nedělní zápas jsme prohráli, ale to byl jenom začátek. Zbylé tři jsme spolehlivě vyhráli. Opravdu spolehlivě, protože kontumačně. Některé týmy se rozhodly své účinkování v turnaji předčasně ukončit. Neměly na to počasí patrně nervy. Smůla pro nás, že jsme zrovna s nima měli hrát. Organizátorům se nechtělo zasahovat do pavouka turnaje a tak jsme si v neděli zahráli celý jeden zápas. Dostalo se nám omluvy, slibu veřejné omluvy na Euro-Discu a doporučení, ať neujedeme brzo, že bude překvapení.
Finále obstaral australsko-německej pick-up proti jakémusi německému týmu (omlouvám se, netušil jsem že budu psát článek). Hráli celkem pěkně a společnými silami nakonec vítr porazili.
My jsme se sbalili a na vyhlášení na pláži dorazili v určenou hodinu, bohužel akce začala jaksi dříve, než nám bylo řečeno, takže jsme se prošvihli. Totiž: ono překvapení spočívalo v tom, že jsme dostali spirita. Věc, která sice potěší, ale mám hodně velké podezření, že jsme ho dostali trošku jako cenu útěchy. Nakolik jsme spiriťáckej tým ať posoudí jiní, ale ještě dopředu oznámené překvapení mě utvrzuje v tom, že spirit byl typu "když si moc nezahráli, tak jim aspoň dáme spirita".
Cesta domů proběhla bez problémů a kolem druhý už jsem usínal se smíšenými pocity po perném víkendu.
Jaký tedy Rostock byl ?
No nic moc. Počasí katastrofálně nevyšlo. Takovouhle kosu jsme neměli ani tady. Organizace mě upřímně zklamala. Kapitánský meeting se nekonal a tak se na hřišti párkrát stalo, že se mě protihráč ptal, do kolika se počítá. Perličkou byl konec našeho druhého zápasu, kdy jsme prohrávali 1:2 načež soupeř prohlásil uprostřed hry, že je konec, že došel čas. Co s nima ? Pravidla dohodnutý nebyly a hádat se s nima nebudu. Čekal jsem, že celkové výsledky se objeví na Euro-Discu, ale doposud se tak nestalo, takže se o ně s vámi nemohu podělit.
Absenci večeře jsem již kritizoval.
Takže celkově: nebýt těch prázdninových tří dnů před turnajem, z nichž jeden byl i trochu letní, byl bych z Rostocku otrávenej a zklamanej. Přivést si z Německa za 40DM startovnýho disk a tričko s trochou rozčarování mi nepřijde až takový terno.

- Méďa (Hot Frog, Pd) -

Petrovice 98

Co se mi první vybaví. Je to přeci jen už pár týdnů. Malebná víska na kraji Prahy, nedaleko skvostu naší matičky, Jižního města. Že je malebná, soudím podle ragbyového hřiště, který jsem jediný viděl.
Co se mi vybaví dál. Po betonových deskách, imitujících silnici, schází k důvěrně známým tvarům, ohraničeným nepřekvapujícím počtem kuželů. Teplo, ne však neúnosné vedro. Kde by se taky vzalo v devět hodin ráno. Vše je podbarveno příjemnou muzikou a celou idylku doplňují na malém návrší vykukující kopulky stanů. Máte pocit, jako by to tak bylo odjakživa.
Šest týmů ze zahraničí, tři týmy z Čech. Nevalná účast. Nikoho to nepřekvapuje, nikdo se tím nezabývá. Je léto, u baru je plno, saláty osychají, čaj od snídaně stydne a na hřištích začínají první zápasy.
Když prochází slunce zenitem, vytahují Němci harmoniku a většina nehrajících vyhledává stín. Na skok se tu objevují i figurky, který by nikdo nečekal (pochopitelně jen na tomto turnaji). Je to milý. Třeba HH se svou ženou, Kristína z Texasu (nyní z NY), Diana z Mostu, Peiker s Karolínou a student Michal "Dagles Vokoun Kůžička" Růžička.
Blíží se večer. Slováci vyhrávají klasickej pivní závod v kombinaci s hrou Na slepou bábu, Dany se málem pobleje a pěkňoučká Maďarka si přes svoje mucholapky, spoře oblečené do modrých bikinek, bere další a další vrstvy.
Večer poznáte podle toho, že je čím dál míň lidí na hřišti, ve sprše teče studená voda a u večeře, kterou v úchvatný zástěře servíruje Ruda, je narváno. Byla to bašta. Každej po svým vznáší chválu a s diskem plným popcornu sledu-

(Pokračování na stránce 8)

WWW díl 3



Dalším tématem našeho Internetového putování je tak zvaný ON-LINE SHOPING - prostě a česky INTERNETOVĚ NÁKUPY. Samozřejmě frisbijové.
Nemáte čím házet, do čeho kopat, v čem to vozit? Není nic jednoduššího - hup na Internet!!!
První adresa, které bych se chtěl věnovat, je <*http://www.wrightlife.com/*>. Zde sídlí jeden z nejrozsáhlejších a (alespoň podle mých informací) nejoblíbenějších Frisbee On-Line Shopů - WRIGHT LIFE (obr.1.). Najdete tu snad vše, co potřebuje správný frisbiják k životu - disky golfové, Ultimatové, Freestylové, pičkové, psí, dětské a vůbec všelijaké. Dál WL nabízí Hacky Sacky, míčky, kužely a jiné opičárny na žonglování, tašky na golfáky, koše na golf, a tak dál, a tak dál co jen si hrdlo ráčí.

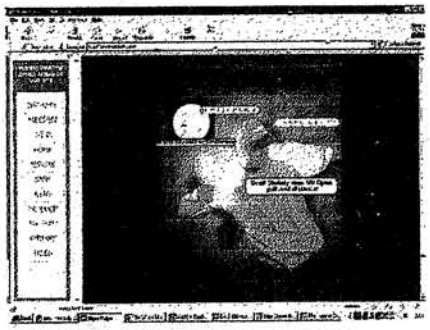

Na adrese <*http://www.discraft.com/*> sídlí, kdo by to byl řekl, firma DISCRAFT (obr.2.). Na této stránce najdete, kromě nabídky různých talířů, i žhavé novinky ze života Frisbijáckého i Discraftového.
Stránka <*http://www.wallcity.com/page.wall.home.html*> není úplně klasickou frisbijovou stránkou. Firma WALL CITY (obr.3.) totiž nenabízí žádné disky, ani jiné létající propriety. Její doménou jsou tašky, taštičky, batohy a batůžky. Ale, kromě klasických turistických zavazadel nabízí i kolekci zavazadel golfových , od malých ledvinek na 5 disků, přes ledviny na disků 12 a láhev, až po poměrně velké tašky, kam se vejde parta disků i s partou golfařů. Návštěvu této stránky doporučuji především ortodoxním golfistům, a věřte že váš život bez podobného zavazadélka naprosto ztrácí smysl.

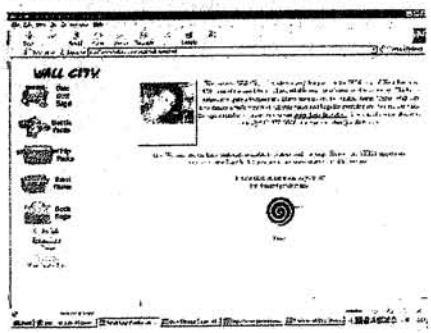

Firma GAIA (obr.4.) přebývající na <*http://www.gaia-ultimate.com/*> byla založena dvěma Ultimiťáky a specializuje se čistě na Ultimate, zato naprosto komplexně. Pokud by existoval obchod tohoto typu v reálu, stačilo by jej hodinku před odjezdem na turnaj navštívit. Odcházeli byste celí v novém - nové kopačky, nové tričko, nový disk, nová čepice, nové šortky, nová sukně(pro Skoty a děvčata), nový deštník, prostě a jednoduše úplně všechno. Pokud nové vybavení na Ultimate nepotřebujete stojí za to si alespoň prohlédnout stránku a její dokonalé grafické ztvárnění (podle mého samozřejmě).
To je zatím z „frisbijového shopingu" vše.

-bartoloměj -

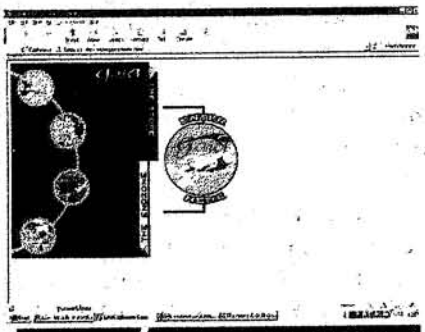

Přišlo mejlem: Co si myslíte o těchto dvou typcích?



Vyrváno z INETU

6/4/98: Scott Stokely vytvořil nový světový rekord v hodu do dálky létajícím talířem. Hodil neskutečných 211.32 metrů. Pokud by někoho zajímalo čím, pak vězte, že se jednalo o nový model golfového disku Discraft XL™ (169 gramů).
20/4/98: Firma Discraft nabízí nové, úžasně barevné golfové disky. Dokonce si můžete nechat potisknout svou vlastní řadu svým vlastním designem (min. počet = 50 disků).

E.S.S. Footbag Net

OPEN air contest 1998



Proběhl turnaj v Hacku. Co říci víc. Rozhodl jsem si uspořádat turnaj, zbuzeroval lidi, uspořádal ho a napsal si o něm článek. To je pohoda, ne? Srazili jsme se asi kolem 10 dopoledne, nebylo ani hezky, ani ošklivo, prostě takovej normální podzimní den. Lehce jsme popili čaje, piva a hurá k losování – 4 týmy po dvou člověcích a už se jelo. Každej s každym (viz. tabulka první) a o přestávce dvoukolový Freestyle (viz. tabulka druhá). A když se vše dohrálo, vše vypilo, vyrazili jsme to řádně zapít. A to je už opravdu vše.

- zapsal bartoloměj -

... a hacky sacky!

P.S. FINÁLE: Zmazaný Kouzelníci : Zmazaný Játro 2:1

E	Zmazaný Pidilidi	Zmazaný Játro	Zmazaný Kouzelníci	Zmazaný Žaludy	SKÓRE	BODY	POŘADÍ
Zmazaný Pidilidi	S	0:2	1:2	2:1	3:5	1	3.
Zmazaný Játro	2:0	S	0:2	1:2	3:4	1	2.
Zmazaný Kouzelníci	2:1	2:0	9	2:0	6:1	3	1.
Zmazaný Žaludy	1:2	2:1	0:2	8	3:5	1	4.

TÝM	3 HACK	4 A VÍCE	ORLÍK	KOZLÍK	CELKEM
Zmazaný Pidilidi	41	40	49	12	142
Zmazaný Játro	23	0	0	120	143
Zmazaný kouzelníci	38	170	0	0	208
Zmazaný Žaludy	44	60	0	0	104

(Pokračování ze stránky 6)

je Rocky Horror .. nebo se spíjí u baru. Zásoba videokazet a nápojů je nevyčerpatelná. Většina hroziců, kteří před pár hodinami tvrdili, že vyhrají párty, šla spát. Kohouti kokrhaj, veselí pomalu utichá. Nejedna slza drsňáka ukápla. Málokdo jde spát sám. Než se všichni probudí rohlíky jsou tvrdý a slunce posouvá celou idylku na rozpálenou plechovou střechu. Únava z předešlého horkého dne a párty je znát. Bleskově mizí zásoby džusů a vody. Do finále postupují pořadatelé plážového turnaje v Rostocku Endzonish a rakousko-slovenskej mix Toxic ninjas. Maďarka už to na nás zase zkouší, ale už to nestihne. Je tu konec. Mix si s Harmonikáři hravě poradil.

Obrovskej talíř si za spirit odvážejí Drehst'n'deckel a rybka v akvárku jede k Severnímu moři. Následuje klasickej obřad osahávání a závěrečných fráziček a kopulky mizí a kužely mizí a disky mizí a muzika utichá. Tonik v cestovním balení je odnášen a odváže na všechny strany. Vzduch se tetelí. Jen sedm postaviček odklízí navršenej bordel. Jsou tiší, spokojení. Jsou to bossi z Pražský sedmy.

- Dave -

1. Toxic Ninjas (A+SK)
2. Endzonish (D)
3. Marci Baz´meg (H)
4. Wunderteam (D)
5. Befelemepeseveze (CZ)
6. Golden Ants (SK)
7. SPLT (CZ)
8. Pražská 7 (CZ)
9. Drehst'n'Deckel (D)

Spirit of the game:
Drehst´n Deckel

Beer ... 272 l.
Juice ... 50 l.
Milk ... 12 l.
Nacho Jalapenos ... 3 kg
Tortillas ... 288
Meat ... 17 kg
Cheese ... 7 kg

PROFIL

Davídku, jak ses dostal k Frisbee?

Tak to už je docela dávno, i když nepatřím k těm, co Frisbee v Čechách zakládali. Patřím k těm starým vlkům z druhýho vrhu. No a k Frisbee mě vysloveně přemluvil Pavel Korčák, kterej patří k otcům-zakladatelům a se kterým jsem plaval v jednom pražským oddíle. Hustil do mě celej rok, abych s ním šel na trénink a zkusil taky hrát Frisbee. Mě se to nějak nezdálo, ale naštěstí jsem se rozhoupal a jednou v zimě šel na svůj první trénink do haly na Strahově. To jsem si ještě myslel, že se ultimate hraje na branky ...

Sportoval si aktivně v mládí?

Začal jsem s plaváním, když jsem chodil ještě do školky. A s tímhle rozmanitým a hodně zábavným sportem jsem si vystačil až do dvaceti let. Kdo někdy zkoušel plavat třeba hodinu v kuse, ví o jakou zábavu se jedná. Naštěstí jsem si to trochu vynahradil vodním pólem, ale to je zase zhruba stejná prasárna jako je fotbal, jenom že se odehrává ve vodě.

Co tě na Frisbee baví?

Stojíš na hřišti, držíš v ruce 175 gramů umělý hmoty, kousek od tebe stojí tvý kamarádi, ty ten plast z ruky vypustíš někam směrem k jednomu z nich, on krásně a rovně letí přímo do jeho ruky. S kámošema si nemusíš vůbec povídat, protože vám stačí jen tak si házet. Tráva na hřišti je měkoučká, takže po tom disku můžeš občas i skočit a chytit ho kousek nad zemí, je nádherný počasí, bez větru, svítí sluníčko. Dostaneš žízeň, tak s kámošema zapadneš do nějaký hospody. Dáš si pivko a začneš kecat o čemkoliv, dáš si druhý a začneš kecat o žen-

(Pokračování na stránce 10)

Nevím, zda se to k Vám už doneslo, ale pár nadšenců se rozhodlo, že je nebaví hrát golf jen tak a založilo Golfovou ligu. Nazvali ji Jarryho Golfový Memoriál (teda já jsem jí nazval a ostatní to samozřejmě schválili) na počest odfrčivšího Jarka.
Veškeré informace týkající se účasti v JGM, aktuální výsledky, termíny turnajů jsou k mání na Internetu, na adrese:

http://jaja.ssw.cz/pd/turnaje/JGM/jgm_98.htm

a následují krátké postřehy z jednotlivých kol:

KOŠOVÁ PREMIÉRA PROBĚHLA V NEDĚLI 22.11. 1998!!!!

(22.11.1998) Mráz, led, mrkvička, novej košík. Pro ty, co tam nebyli: hody do koše jsou úplně jinej level - není to žádná prdel se trefit. Nejlepší byl Carlos - na 20 jamkách nahrál skvělých +10. Já jsem lovil disk z potoka (voda odhadem +0,231 stupně). Štěpán dnes neměl den. (Marťák)

(01.11.1998) Tak se nás v neděli sešlo u Stromovky jen tak akorát, abysme si zahráli: Bobo, Dany, Libča a Marťák. Ostatní asi odradilo počasí. Vítr foukal v nárazech rychlostí něco pod 100 km/h a drobně, ale vytrvale pršelo - tak jsme šli na věc. Po prvních dvou jamkách jsme zjistili, že skoro všechny loučky a cestičky na kterých normálně hrajeme jsou pod vodou, takže jsme museli vyhledávat trochu větší nadmořské výšky. V průběhu prvních jamek přestalo pršet a občas vykouklo i sluníčko, vítr se ale moc neutišil, takže to občas někomu pěkně ulítlo. Po dvou hodinách a 23 jamkách jsme odcházeli s pořádně mok-rýma botama a s těmito výsledky.



(25.10.1998) Další kolo JGM se uskutečnilo za vcelku slušného (až na šílený vichr a jednu lehčí přeháňku) počasí ve Stromovce za účasti 7 borců. Stihli jsme poměrně dost jamek (hráli jsme až do tmy, která nastala někdy kolem pul šesté ačkoliv nám Libča sliboval ze po změně času bude vidět do sedmi). V průběhu hry jsme si své výkony vylepšili jednou raketkou. To byl zlaty hřeb za náročným víkendem, který pro většinu z nás začal už v patek večer na Bobově haciendě v Ledcích. No a po celkem vyrovnaných výsledcích vše dopadlo takto!!!

(11.10.1998) Malá reminiscence:

Stromovka září barvami podzimu. Je pod mrakem. Plánovaný začátek se posunul o hodinu. Mrkvička koluje. Scházíme níž a rozehráváme první jamku. Mezsány dohazuje poslední, v průběhu diskuse ostatních (jistě o něčem důležitém - nevím však už o čem), naprosto nepozorován a ztrácí disk. Hledáme asi 15 min., leč marně. Když se už chystáme k odchodu, všimne si disku Dany (na keři v těsné blízkosti jamky). Další jamku volím já, přes rybníček. Mezsány hned prvním hodem trefuje vodu, svlíká se do slipáčů a hledá, ostatní kouří a baví se na jeho účet. Mezsány nenachází. Další pohřebiště golfových disků. Dalšími hody jdou do vody Dave (do půl těla - nachází), Bobo (ve slipáčích - nachází a slipáče má durch), znovu Mezsány (nahý - nachází). Pro názornou představu v rybníčku je 30 cm vody a asi 70 cm bahna. Dalších pět jamek už probíhá bez větších komplikací, až na některý výmysly při volbě trati nováčků (viď Libore S.).

Hláška:

Bacha házím je zbytečná, je tma. Stihli jsme jen 7 jamek. Stačí to až až. Máme toho dost po turnaji, party i té zelenince.

Dave

p.s.: A co Libča, nebyl náhodou taky ve vodě?

Nezúčastnili se: Burton (lenost), Tomášek (jel si domu pro žvanec na celý týden), Wacki (práce), Štěpán (nevim), Jarek (ten byl s námi, ale zase se jen díval)

(29.11.1998)Včerejší golfik byl fajn. Výkony jednotlivých borců byly značně vyrovnané, což jasně ukazuje, že turnaj je na vyso-

hráč	26.8.	7.9.	9.9.	14.9.	21.9.	30.9.	7.10.	11.10.	18.10.	25.10.	1.11.	8.11.	15.11.	22.11.	29.11.	CELKEM
Dany	5,00	-	-	3,50	5,00	6,00	-	7,00	7,00	3,00	4,00	7,50	3,50	6,00	7,00	64,50
Bobo	1,50	1,50	4,00	2,00	4,00	7,00	8,00	6,00	-	5,00	2,00	4,00	-	4,50	2,00	51,50
Mezsány	4,00	4,00	2,00	5,00	7,00	5,00	3,50	1,00	6,00	5,00	-	5,00	-	-	-	47,50
Dave	3,00	3,00	1,00	1,00	3,00	4,00	7,00	2,00	-	7,00	-	2,50	2,00	4,50	4,00	44,00
Marťák	-	-	-	-	1,00	2,50	3,50	5,00	2,00	5,00	3,00	6,00	6,00	3,00	4,00	41,00
Burton	1,50	1,50	3,00	3,50	6,00	2,50	5,50	-	3,00	-	-	7,50	-	-	-	34,00
Libča	-	-	-	-	2,00	-	2,00	3,50	4,00	-	1,00	-	3,50	2,00	4,00	22,00
Carlos	-	-	-	-	-	-	-	-	-	-	-	2,50	5,00	7,00	6,00	20,50
Štěpán	-	-	-	-	-	-	1,00	-	5,00	1,00	-	9,00	-	1,00		17,00
Tomášek	-	-	-	-	-	1,00	5,50	-	-	-	-	-	-	-	-	6,50
Libor	-	-	-	-	-	-	-	3,50	1,00	-	-	1,00	-	-	-	5,50
Wacki	-	-	-	-	-	-	-	-	-	2,00	-	-	1,00	-	1,00	4,00
Jarek	-	-	-	-	-	-	-	-	-	-	-	-	-	-	-	1,00

ké úrovni. Stihli jsme docela slušný počet jamek (27) a snad poprvé jsme neskončili za tmy. Žádné mimořádné scénky se nekonaly, jen Marťák šlápl do louže, i když nemusel. "Butovická střela" i "Martina" fungovaly znamenitě. Scházeli snad jen nosiči kose, teplé nápoje, svačiny a čokoláda. Nepřipravené nás několikrát přistihlo kouzlo dálkových hodů z kopce. Do konce podzimní části zbývají asi 3 nebo 4 kola a stále ještě není jasné kdo bude stepovat přes Silvestra na bedně.

- dave -

Co se děje ~~Tádě~~ na internetu...

...přišel mi mejl...

Tak tedy moji milí vydavatelé Pasti. Dostala se mi do ruky poslední Past (konečně) a hned se mi zalíbila. Pěkná obálka a i sloupek byl dobrej. Postupně jsem projel všechny články a trocha mě zarazilo ... a proč vlastně píšu tenhle mejl je, že jsem nenašel jedinou zmínku o turnaji P7.

Jak správně Bartoloměj poznamenal, "v létě se nic nedělo".... kromě oslavenecké zábavičky 23-7....a mezinárodního turnaje P7. V Čechách nepořádáme moc turnajů a už vůbec ne mezinárodních, tak proč to opomenutí.

V této chvíli se mi vybavil Daveho sloupek a musím s ním souhlasit, ALE. Aby se nám (vám) zaplatil turnaj je nutná účast a na náš turnaj bylo třeba 8-10 týmů. Tolik týmů v Čechách nemáme a tak jsme byli rádi, že přijeli frisbijáci i od jinud než z Čech. Myslím si, že Češi, jak déle hrající, tak i nováčci nebyli nijak diskriminovaní. Ba naopak.. SPLT (podle mě nováčci) přišli, ale kde byli takové 3SB. Turnaj v Praze, žádná drahá a daleká cesta a NIC.

Ale abych nezdržoval, vím jaká je to makačka dělat PAST.. fakt to znám a proto bych nerad, aby jste brali můj dopis jako nějakou
těžkou kritiku dotčeného organizátora turnaje. Jen prostě čtu Past.

Tak takhle by mohla vypadat oficiální verze pro Past. A jinak asi takto:

Hele chlapi, víte že jste v poslední Pasti úplně zapomněli na náš turnaj "Čí je to dítě?"?!!! Ani v kalendáři neni uveden!

Jak říká Dejf: čaj

Ruda

...a tak jsem odpověděl...

Rudko,

jelikož tato Past mapovala období od května do června (o turnajích z této doby se ještě nepsalo), pak si opravdu zmínku o turnaji P7 nenašel.

Najdeš ji totiž v příští Pasti, ba co víc bude to příspěvek od tebe. Tvůj příspěvek očekávám do 14 dnů, takže se chlape snaž

S pozdravem Tvůj

Bartoloměj

P.S. Co se týká toho, že na Váš turnaj nepřišli SPLT, 3SB..., a že jste brali lidi z venku, o tom se spolu nemusíme vůbec bavit, protože všichni víme, jak se staví čeští frisbijáci k turnajům.

...Ruda nelenil a napsal...

1. jakožto pořadatel bych nerad hodnotil a komentoval náš turnaj.
2. na straně dvě nahoře jasně hodnotíte léto jako takové. Berete to jako uzavřenou záležitost
3. v kalendáři akcí P7 turnaj taky chybí, i když to není vůbec aktuální..:)

měj se,

Ruda

...napsal nám i Dejf...

Vaše rozhovory mě bavjej.

:-))) Dave

...

1. Myslím, že turnaj z hlediska hry klidně zhodnotit můžeš.
2. Ano to je pravda, léto je dnes už opravdu za námi. Ale nikde není psáno, že turnaje o kterých jsme nepsali, psát už nebudem
3. v kalendáři turnaj není, protože jak píšeš, už není aktuální

Bartoloměj

...asi v půl druhý mne odchytil Ruda na CHAT (t.j. ON-LINE rozhovor)...

<Ruděj> zdar chlape!
<Burton> čau
<Ruděj> to byla ranní konverzace co?
<Burton> no je je
<Burton> hele nemám moc času
<Ruděj> OK já taky ne jdu domu a jedem do Mnichova.
<Ruděj> tak přiznej že jste na nás zapomněli!!!!
<Burton> nezapomněli
<Burton> opravdu to bude v další Pasti
<Burton> vždyť tam ani nejsou Chrustenice a Blava
<Ruděj> tak v tom případě má Past solidní skluz.....
<Burton> to víme, ale nebyly články
<Ruděj> no dobře
<Burton> a teď se budem snažit to psát hlavně sami
<Ruděj> vis co mě napadlo?
<Burton> co tě napadlo
<Ruděj> v každým týmu by měl fungovat jeden agent" Pasti
<Ruděj> a ten by mel bejt zodpovědnej za články týmu..
<Burton> to už nás napadlo taky a nefunguje to
<Burton> nemůžeš lidem nic přikazovat
<Ruděj> hmmm...
<Ruděj> tak zase jindy...
<Burton>čau

Jarek je v Americe
Tohle je část našeho rozhovoru z 31.8.:

<Burton> jsem tu
<Jarek> super, netušil jsem, ze to bude tak rychlý
<Burton> je to paráda
<Burton> tak co v USe
<Jarek> tenhle víkend jsem byl na turnaji
<Burton> neke
<Jarek> potkal jsem tam Corkieho - toho šedovlasýho z DOGu.
<Burton> jo vim, a hrál si s kým?
<Jarek> Tady je taková místní liga, kde hrajou lidi, který normálně hrajou i za jiný kluby. Tenhle víkend byl závěrečnej turnaj. Byli jsme 3.- 4.
<Jarek> Co doma?
<Burton> F podstatě nic novýho
<Jarek> Ještě jsi neschopnej?
<Burton> zejtra du na testy
<Jarek> a ví se co to bylo?
<Burton> ne
<Burton> neví nikdo nic, je to pruda
<Burton> hele poslu ti hru abysme si zahráli
<Burton> jmenuje se tetrinet
<Burton> jo poslu to mejlem
<Jarek> fajn, může to tak hodinu počkat? Chce se mi na záchod a musím nakrmit buňky.
<Burton> tak zatím čaj, nevím jestli tady ještě budu ale určitě se ještě uvidíme
<Burton> OK
<Jarek> Já jakmile přijdu do práce, tak se připojím na ICQ.
<Burton> kolik je u vás (datum)
<Burton> tady 31.8. 15.19
<Jarek> 31.8. 9,25 dopoledne (o 6 hodin)
<Burton> tak zatim

A do třetice – Davídek nám poslal mejl

Dotaz do Pasti:

Milá redakce, při četbě Vašeho časopisu ve vaně mi úplně zčernaly prsty u rukou.

Myslíte, že je to obvyklé?

(Pokračování ze stránky 8)

ských, dáš si třetí a začneš kecat o Frisbee.

Myslíš, že je dobře mít za celý rok pouze jeden ligovej turnaj?

Jeden je asi opravdu málo. Podle mě je optimální uspořádat dva ligový turnaje. Jeden na začátku sezony, takový zahřívací kolo a druhej někdy uprostřed sezony. To už by měl bejt vrchol českýho Frisbee. Víc ligovejch turnajů bych hrát nechtěl, protože mě jich víc nebaví, ale každej to bere jinak.

Co tě vedlo k tomu, žes založil tým v Č.B.?

To bylo v době, kdy jsem hrál za starý Prague Devils a chtěl dělat některý věci trochu jinak. Taky jsem v tý době ještě studoval a měl tedy spoustu času se Frisbee věnovat, přemejšlet o taktice, připravovat si tréninky. No a začít s někým od nuly, to je hrozně zajímavý. Máš určitou motivaci to někam s novým týmem dotáhnout, i když přitom sám trochu ztratíš.

A jak to s váma v Budějcích vlastně vypadá?

Když řeknu, že je to v pohodě, tak budu kecat. 3SB jako tým už dávno netrénuje, pravidelně se schází jen pár lidí. Už nemám chuť ty ostatní přemlouvat, aby laskavě přišli na trénink. Pak to na turnajích vypadá ne jako Ultimate, ale jako Silvestrovskej pořad, což mě neskutečně sere. Ale takovej je život.

Na druhý straně beru tuhle krizi v 3SB taky trochu na sebe, protože jsem sám v některých věcech polevil. Proto se s Pavlem Korčáků v současný době snažíme tým oživit, přilákat další lidi, a když jich bude víc, tak vytvořit úplně novej tým.

(Pokračování na stránce 11)

(Pokračování ze stránky 10)

Máš nějakou představu, jak by to



Co je pro tebe mělo vypadat s Frisbee v Čechách, a co proto dělat?

Představu má každej a asi hodně podobnou. Spousta lidí, který umí hrát jako Švédové, přitom skvělý lidi, se kterejma se výborně bavíš. Ta zábava už je v českým Frisbee na docela slušný úrovni, takže stačí mít jen takovej přístup ke hře jako maj ty blbý Švédové, na který si všichni ukazujou prstem. Který ale pravidelně hrajou finále mistrovství čehokoliv.

Podle mě k tomu finále vedou dvě cesty. Buď se snažit zpopularizovat Frisbee jako v Americe, a pak je z čeho vybírat, nebo Frisbee dělat opravdu jako sport a trénovat a trénovat. Obě cesty jsou těžký, ale ne nemožný.

Spirit?

Spirit je pro mě pravidlo číslo jedna, nejen ve sportu, i když občas člověk podlehne. Co mě na něm trochu nebaví, je jeho vyhlašování. Místo abysme tak hráli, přemejšlíme komu ho dát. Spirit by měla bejt automatická záležitost, za kterou neni třeba dostat nějakou cenu.

Spirit je taky jedna z cest, jak Frisbee rozšířit na školách, protože tahle sportovní úchylka je opravdu výjimečná a snad by mohla zaujmout dost učitelů. Doufám, že nejsem idealista.

Díky za rozhovor!

- ptal se Bartoloměj -

HHFRISBEERCUP98

Nazdárek frisbijáci, frisbijačky, frisbijačata

28.říjen jako obvykle prší, fouká studený vítr, je vcelku zamračeno a mimo jiné taky jeden turnájek v ultimate. Scházeli jsme se postupně, zato v kratších intervalech. Když už nás bylo dost promrzlých tak se rozlosovali týmy. Nejprve byly družstva po sedmi, pak přišly ještě další, tak někteří mohly střídat. Díky velkému větru disk ovládal plné hráče, namísto aby hráči ovládali disk. Díky tomu jsme se větší část plácali u zóny, kam foukal vítr,i když bylo taky dost vyjímek. Úspěchem bylo dat bod proti větru a tím často vyhrávalo družstvo začínající po vetru.Proto se pro lepší plynulost a průběh ultimate nehrálo na body, ale na mnohem lepší řezání nohou, šlapání a pouštění hromu a blesku právě po skončení samotné hry. Proto mělo šanci vyhrát i družstvo začínající proti větru.

Musím ještě jednou dodat, ze zima byla skutečně velká a proto ji mnozí s radosti kompenzovali teplým gro?em (protože to píšu poprvé, tak nevím jestli k, nebo g], tatrankama a čajem. Řekl bych, že se turnaj vydařil - to počasí je v říjnu normal, alespoň mně se líbil.

A protože jsem bohužel musel odjet pryč a nebyl jsem tam na vyhlášeni, tak bych rad požádal redakci o doplnění výsledků (vyhrálo družstvo číslon 2., pozn.red.).

Tak takový byl 28.říjen 1998.

- kapitán Jiří -

Fšichni na VSKBEE

FILANDR@feld.cvut.cz	sroubek@site.cas.cz
prague7@usa.net	xzadj01@vse.cz
janekb@usa.net	L.Kvasnicka@sh.cvut.cz
ringelh@ikaros.zcu.cz	petr.schreiber@email.cz
ringel@vol.cz	xproj1@pef.czu.cz
martak@geocities.com	jvomela@ssw.cz
ch-han@usa.net	stepan.materna@post.cz
xmedekp@fel.cvut.cz	jslama@rics.bwh.harvard.edu
XKKLIMOVA@ftvs.cuni.cz	janekb@email.cz
Juraj.Oravsky@swh.sk	piskacek@mail.ctk.cz
bursam@feld.cvut.cz	aaada@mbox.vol.cz
xmats1@pef.czu.cz	radilt@feld.cvut.cz
l-saifrt@geocities.com	sindelm1@feld.cvut.cz
ultimate@post.cz	brano@couple.com
Petr.Schreiber@jci.com	prucha@fnkv.cz
Martin.Mencl@czabb.mail.abb.com	ZRALAM@ius.prf.cuni.cz
silvieb@mail.natur.cuni.cz	pelant@mail.ctk.cz

KECY ? HECY ?

Mezsany ztratil při golfu další disk, tentokrát v rybníčku ve Stromovce Bobo koupil dům a byl přestěhován. Na dotaz: Kde je Bobo? nebo Co dělá Bobo? si samy odpovězte: Bobo má dům **Šuky a Jarda z PL si koupili silný splašený trubky na splátky. Redakce jim přeje mírnou zimu** HH zvrací, bohužel ne na požádání, čistou Whisky a to rovnou po litrech. Zpravidla do hajzlu **Dany je šťastný** Maruška taky – Méďa se jí na posledním turnaji opil téměř do němoty **Libor S. se na stejném turnaji popral s Jitkou B. Pokusil se jí nasadit Dvojitýho Nelsona, než se však nadál, vymetl pár židliček. Jitka byla tvrdá. Změkla a rozbrečela se až venku. Tam ji nikdo neviděl** Jíťa (exPD) poprvé veřejně tancovala v divadle Komedie **František ukončil civilní službu a kariéru herce v divadelním spolku Jaroslav a nastoupil do 1. ročníku denního studia na fakultě jaderný a fyz. inženýrský na ČVUT** Carlos se vrátil do Prahy ze svého působení v čajovně v ČB **Béda se vrátil z USA** Renatka pracuje v Německu **Ježura se přestěhovala do ČB** Filip odjel za Gábinou do Litvy **HH bude až do Sivestra s rodinou v Anglii** Na turnaji 28.10. foukal silný vítr. Ani jeden bod nepadl na straně dál od šaten **Objevil se Stártrek a Kristina po delší době vychladla** Kamila Pelichová (kontakt Jarek, Dave) podá chovatelům domácích zvířat hrajícím frisbee jakékoliv informace ohledně jejich mazlíčků.

XII.
05/06 Wels (A)
Jakob-Nikolaus Indoor
gerald.kalkusch@engel.at

05/06 Bayreuth (D)
4th Nikolaus Tournament

12/13 Braunschweig (D)
Candle In The Wind - Cup '98
a.warecka@tu-bs.de

19/20 Karlsruhe (D)
Christmas Cup
frisbee@sport.uni-karlsruhe.de

27/31 Las Palmas (ES)
Grand Canaria
Beach hat tournament

I.
09/10 Gothenburg (S)
Wintertrophy
vintertrofen@hotmail.com

09/10 Chomutov
Good Morning Cup '99
bursam@feld.cvut.cz

16/17 Praha
FRISBEERCUP '99
janekb@email.cz

II.
27/28 Plzeň
Turnaj P7
rkarel@geocities.com

V.
01/05 Chrast
1. Ligový turnaj
prucha@fnkv.cz

22/23 ???????
2. Ligový turnaj

29/30 Máchovo jezero
Plážový turnaj MR
možná změna!!!
bursam@feld.cvut.cz

VI.
05/06 Praha
Prague Spring '99
janekb@email.cz

19/20 ?????
3. Ligový turnaj

VII.
03/06 České Budějovice
4. Ligový turnaj
David.Novak@cb.ds.mfcr.cz

24/25 Chrustenice
Oslavenecký turnaj
l-saifrt@geocities.com

VIII.
07/08 Praha
Turnaj P7
možná změna!!!
l-saifrt@geocities.com

07/15 St. Andrews (SCT)
WFDF MS klubů

Vážení pánové, milé dámy, je zde!

31. prosince 1998
v 18^{00}
se sejdeme, abychom pospolu oslavili příchod magického roku

1999

Tentokráte však není podmínkou šat společenský, protože každý zúčastněný pán či paní jest povinován míti na sobě masku pro pobavení své i ostatních.
Nejlépe zamaskovaný muž či žena obdrží věcnou cenu.
Je očekávána i vzácná návštěva ze zámoří !!!
BOHUŽEL STÁLE NENÍ JASNO, KDE TENTO SLAVNÝ DEN OSLAVÍME. PROTO SE MRKNĚTE PO SVÉM OKOLÍ, ZDA NĚKDE NEZAHÁLÍ PRÁZDNÝ SÁL.
DĚKUJEME



Česká asociace frisbee
Prague Devils
Mgr. Jan Filandr
KTV FEL ČVUT
Technická 2
166 27 - Praha 6
filandr@feld.cvut.cz
02-89 32 55

3SB
Ing. David Novák
Haškova 20
370 04 - České Budějovice
David.Novak@cb.ds.mfcr.cz
038-347 29

Bilina
Ing. Radomil Zdeněk
5. května 274/56
418 01 - Bilina
zdenek@3net.cz
0417-925 474

Bowie
Mudr. Jan Hanousek
V uličce 80
294 29 - Sovinky
ch-han@usa.net
0326-95 594

Prague Lions
Jiří Mejdrech
Doubravická 1308,
140 00 - Praha 4
centerpr@bohem-net.cz
02-791.78 56

SK 92 + Krvinky
Vítek Grigartzik
P.O.BOX 32B
430 05 - Chomutov
bursam@feld.cvut.cz
0602 424 102

Bosorky
Renáta Šubertová
Majora Šulce 3852
430 01 - Chomutov

SPLT
Pavel Kolařík
Nad Úpadem 274
149 00 - Praha 4
xkolp13@vse.cz
02-794 00 36

Terrible Monkeys
Bc. David Průcha
Penzion Malešice 620/1
Počernická 524
100 00 - Praha 10
prucha@fnkv.cz
02-67 16 28 44

Juggers
Břetislav Daněk
Ve svahu 425
793 26 -
Vrbno pod Pradědem
0646-75 192

Pražská 7
Libor Saifrt
Ulipy 25
155 00 - Praha 5
prague7@usa.net
02-57 95 03 62

Medici
Olda Vlasák
Nad Tutlovou 19
150 00 - Praha 5
02-57 21 61 96

PAST 1/99

PRUZENÍ, SPIRIT, A ...

„Á, Burton už zase prudí!" – jak miluju tuhle větu. Přijde mi, že ji všichni používají naprosto automaticky, jako reakci na jakoukoliv mojí poznámku, která jim osobně nejde pod vousy. A přitom jsem přesvědčen o tom, že kdyby se, víc jak třetina těchto "odpovídačů", zamyslela, dospěla by k překvapivému zjištění, že na té, či oné poznámce něco je.

Nevím, ale nepřipadám si jako tupej idiot, kterej mluví (resp. píše) jen proto, aby vůbec něco řek (resp. napsal).

Takže to by bylo na úvod, ale teď k problému, kterej mě pálí dlouho a jak to tak vypadá, bude mě pálit pořád, pořád a pořád, dokud neumřu.

Je to SPIRIT.

Ne, nemáte pravdu, nemám problémy se Spiritem jako takovým, trápí mě věc jiná, mnou už nejednou zmiňovaná – Spirit a jeho udílení jako ceny.

Prosím, udělejte mi malou radost, a až Vám příště někde někdo přinese lísteček se slovy: "Komu dáte Spirit?", zamyslete, vzpomeňte na má slova a uvědomte si, že tuto cenu dáváte týmu, který hrál nejčestněji a chova se absolutně gentlemansky po celý průběh turnaje.

Děkuji

Burton



ČAF a PAST informují

Zpráva o činnosti ČAF v roce 1998

1. Soutěže

Uskutečnily se dva turnaje dotované asociací. Přestože se konaly v republice další turnaje, proti loňskému roku se hromadná účast hráčů na těchto turnajích nekonala. Změna dlouhodobé celorepublikové soutěže v jeden povinný turnaj a vyhlášení mistra republiky se neosvědčilo. Pro rozšiřování členské základny je malý počet turnajů nevhodným řešením.

Také vítězství PL na mistrovství nesvědčí o dobré přípravě ostatních klubů. Je-li mistrem republiky družstvo, které se sejde jednou za rok na jednom turnaji, je to pro trénující družstva ostuda.

Účast na mezinárodních akcích byla závislá pouze na aktivitě jednotlivců a tak ČAF přispěla pouze na dva výjezdy.

2. Předsednictvo

Po odchodu předsedy z funkce došlo k úplnému bezvládí v asociaci a jednotlivé úkoly ve vztahu k MŠMT byly plněny na poslední chvíli. Tak došlo ke snížení členské základny, jiným nedostatkům v činnosti a následným sankcím ze strany ministerstva. Tyto sankce jsou především finančního charakteru a činnosti asociace se dotknou především v dalším období.

Věřme, že se počáteční aktivita z počátku devadesátých let vrátí s nově zvoleným předsednictvem a rozšířením činnosti asociace na všechny hry a soutěže s diskem.

3. Činnost

Se snížením akceschopnosti předsednictva se snížila i ochota jednotlivých družstev pořádat pro ostatní turnaje v ultimate. Zůstaly pouze tradiční akce a jedině P7 uspořádala snad turnaj, který se uskuteční i v dalších letech. Kladem je založení golfové ligy, propagace frisbee mezi učiteli TV na všech stupních škol, nákup grantových disků a dokončení metodické videokazety. Problémem zůstává rozšiřování členské základny a s tím související počty družstev na turnajích různé výkonnostní úrovně.

4. PAST

I časopis Past prožil v letošním roce krizi. Nedůslednost vydavatelů a neochota ostatních cokoli publikovat se odrazila v nejmenším počtu vydaných čísel časopisu v roce.

- papá -

PAST
frisbijový měsíčník
Redakce
Dejf
Bartoloměj

Spolupracovali
Papá (Pd)
Ieff (Pd)
Rudka (Pd)
Míra (SK 92)
Jiří (SK 92)
Davídek (3SB)
Jarry (Pd)

Foto
Dejf Páratko
Mr. Jaromír Šlama

Redakce děkuje

naše emajlová adresa
prucha@fnkv.cz
janekb@email.cz

naše majlová adresa
Jan Bechyně
Drahobejlova 37
Praha 9, Libeň
190 00
tel. 0603 205 331

tiskne FASTPRINT
náklad 100 ks
vychází 22.1. 1998

O CH

1. pruzení, spirit a...;2. čaf a past informují, opsach; 3. bedna vod viski; 4. první halový turnaj..., chomutov - zimní rituál; 5. 1 - 31. prosince 1998, 2 - 31. prosince 1998, chomutov - zimní rituál *(dokončení)*; 6. v lískovém keři...; 7. silvestr '98 dozvuky; 8. co se děje na internetu; 9. typy golfových disků, jgm; 10. staří versus mladí; 11. blesková zpráva, kecy? hecy?; 12. kalendář, kontacty

Vaši vydavatelé a jejich kritici



Bedna vod viski

Tak Čau fšichni čafáci a frisbíjáci

Mnozí z vás zajisté zaregistrovali, že se o víkendu 5., 6.12.1998 konal již pátý ročník tradičního pick-upového turnaje na jednu zónu zvaného "Bedna vod viski". S politováním musíme konstatovat, že pátý ročník byl ročníkem posledním vzhledem k vysoké neúčasti.
Ale zpět k hlavnímu tématu: turnaj Bedna vod viski. Pro velkou neinformovanost našeho Starého (známého) Vítka se začátek turnaje posunul o dvě hodiny. Jaké však bylo naše překvapení, když jsme shlédli naše prezentační anály. Přijelo pouze pět externích hráčů. Tímto bychom jim chtěli vyjádřit veřejný dík. No a aby nebylo těch změn jenom pár, tak jsme se rozhodli, že jubilejní bednu pojmeme trošku jinak.
A tak se hrálo Ultimate. Ano, opravdu Ultimate, takže padají výmluvy všech, co nepřijeli, že je: "Bedna nebaví". Je to škoda, neboť bedna je určena hlavně pro začínající hráče, kterýchžto by mělo přibývat, nebo alespoň neubývat. Jak je vidno, i starým a zkušeným lidem dělá bedna takové problémy, že se neodvažují přijet. Ještě více nás však mrzí, že spousta lidí nakonec nejela do Welsu a tak se mohli přijet podívat do CHOMÁČE.
Pro velkou účast členů (a hlavně členek) domácího týmu se ustanovily čtyři pick-upová družstva po čtyřech osobách. Losování provedl nejstarší přítomný hráč (Vítek). Hrálo se klasickým způsobem každý s každým. Hrálo se naprosto v pohodě a přitom naplno. Turnaj tedy začal připomínat lepší trénink (tělocvična svými rozměry byla ideální). Délka turnaje byla operativně změněna na jeden den.
Aby naše zpráva byla kompletní, musíme uvést výsledky, schválené starým notářem. Upozornění pro barvoslepé: následující odstavec nečtěte! Jako vítězové skončili černí, následování modrými, kterým dýchali na záda červení. Kačery za námi všemi tahali zelení.

Reklama

SK´92 uvádí neoficiální mistrovství ČR GMC´99 (v kinech od 9.1.99).
Hele, to je Vítek. *Vítek... Vítek...*
Vítek Grigartzik hraje frisbee.
Chceš se dostat na GMC ´99?
Image je na nic!
Následuj instinkt!
Poslouchej vskbee!
Přijeď do Chomutova!

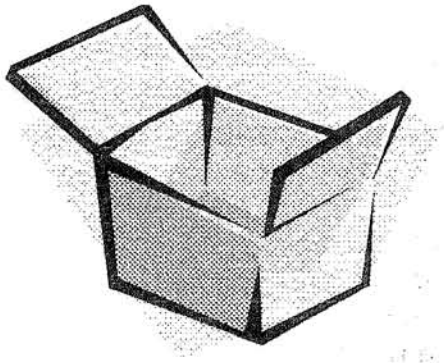

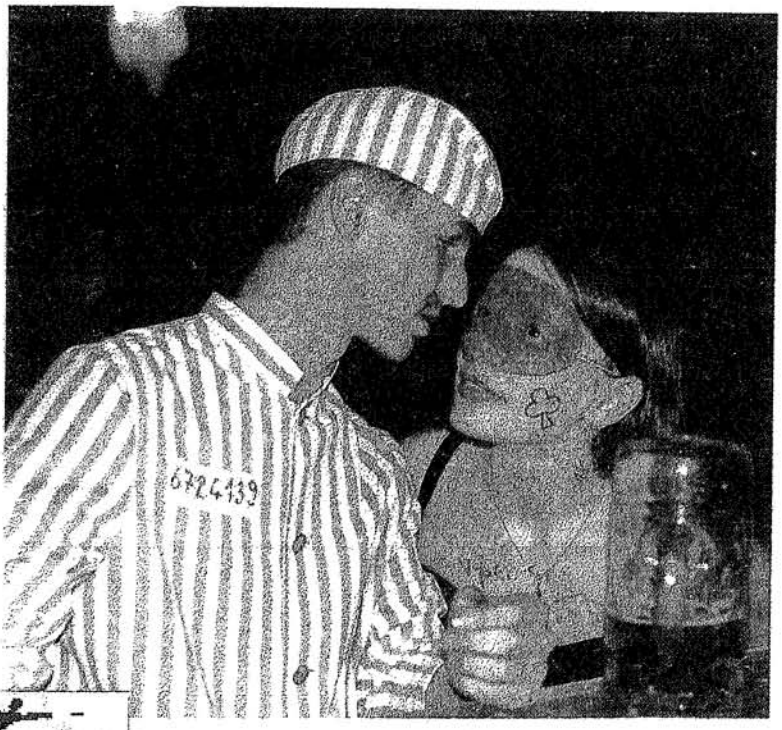

Pomluva

Nechceme, ale musíme. Jedna nejmenovaná hráčka * se odmítla účastnit naší brutální orgie, kde si všichni navzájem, na rozdíl od Ultimate, přejí jen to nejhorší: "Trpaslíci vs Obři vs Čarodějové" (©HH1998).
Párty se konala v tradiční hospůdce, nedaleko od známého "frisbi hotelu", v Kolíbě. Pamětníci čtvrtého ročníku vědí, že se zde dají na přítomném krbu opékat vuřty. (Vítek nám žádnej nevopek Þ nejni náš nejlepší kámoš. pozn. aut. dvojice). Párty tedy proběhla vcelku klidně. Dokonce, jak zajímavé v Jirkově, přišel se na nás podívat sám cikánský baron s chotí. Pro neznalé Lájoš Deméter Novák, rodák z blízké vesnice (Budvarky, pozn. aut. dvojice) (Českých Budějovic, oprava aut. dvojice).

Reklamička

Záběr ze známé hospůdky:
p. Bílek: "Hele, ten Vítek je nějakej divnej."
p. Žloutek: "No jo, ale beach turnaj bude mít nejlepší!"
Závěrem bychom rádi vyzdvihli přístup P7, jmenovitě Libora, který následováníhodným počinem rapidně zvýšil účast na našem turnaji. Zasvěcení ví, nezasvěcení ani netuší...
Za SK´92
Autorská dvojice Jirka a Míra

* Dáda (pozn. aut. dvojice)

První halový turnaj v tomto roce - Wels - Rakousko

(5-6.12. 1998)

Za účasti 9 týmů jsme vyhráli 1 zápas a dva dopadly velmi těsně. Ukázalo se, že někteří "začátečníci" už nejsou takoví nezkušení a začínají se prosazovat. Zvláště mě potěšilo, že naše holky se prosadí proti klukům a bez problému využijí jakoukoliv chvilku jejich nepozornosti. Druhý kladný poznatek byl, že se kupodivu neprojevil "klasický český syndrom" lhostejnosti k prohrávanému zápasu a dřelo se až do konce.

A teďka trochu z druhé strany: nejsme vůbec vyházení!!! Prostě i po několika letech neumíme házet třeba jako Slováci po 2 měsících. Venku se to částečně zakreje, ale hala odhalí nepřesnosti. Tam kam Ďuro nebo Andrej z Blavy hodí na centimetr přesný "obrácený overhand" P7 si ani nedovede představit jak by tam ten disk vlastně měl letět.

Jinak to byl opravdu pěkný turnaj ve velmi pěkné hale. Hráli jsem celkem 5+3 zápasy a v pondělí jsem byl totálně nepohyblivý. V průběhu čekání na další zápas si každý mohl okoukat hrací lehkost Netvora (exGroove) s Kristianem (taky exGroove), kdy si úplně naslepo pohrávají se "syntetickými" atlety. Jo, opravdu se mi líbí jak hrajou a jsem rád že vyhráli!

Párty (nedílná součást turnaje) se skládala pouze z večeře a trochy piva, ale vzhledem k maximální únavě bych stejně víc nevydžel.Škoda jen, že Devilové nemohli jet také. Bylo by zajímavé porovnat jak by zahráli, třeba proti Mentálům.

- rudka -

Chomutov - zimní rituál

Chomutov, viděn očima starce, jest laskavým a osvěžujícím ponořením se do bazénu mladosti. Abyste porozuměli tomuto prohlášení, nemusíte učinit nic více než se zahledět na družstvo Good Morning Kites (GMK). Úmyslně nepíši mužstvo.
S překvapením jsem shledal, že se soustředím zejména na jednoho hráče tohoto družstva. S rozkoší jsem se pohupoval na vlnách jejího rozzářeného mladistvého úsměvu, laskal se s tím andělským výrazem a něžně toužil po doteku jejího mládí. Mé zabíhavé pohledy ve mně budily ohnivou touhu. Naštěstí jsem ještě zvládl usměrnit tyto pocity do energie, kterou jsem posléze využil k tomu, abych s vypětím všech sil vyztužil své opotřebované kosti a mohl znovu hrát proti soupeřům polovičního stáří.
Sobota začala urputnými zápasy ve třech skupinách a všechny skupiny se postupně rozdělily na dvě poloviny, z nichž ta lepší dvě postupovala do skupiny vítězů a slabší do skupiny s neméně bojovnými zápasy. Nevzpomínám si ani na jeden zápas, který by bylo možné nazvat snadným. Zápasy na hřišti pokračovaly až do 21:30 a poté se přesunuly do restaurace/baru pro nějakou tu dospělou zábavu. Jednou z nevýhod mladistvosti tohoto turnaje je to, že chomutovské dívčí týmy se obvykle musejí odebrat domů do postele ještě před tím, než udeří 22:00. Nemohu se dočkat roku, až si s nimi budeme skutečně moci prožít celou party až do rána. Ale teď mě napadá, že se mi vlastně vybavuje mnoho takových flámů s Ježurou. Většinu z nich jsem ale zaplaťpánbůh zapomněl, Davide. Uháněli jsme na vlnách tequily a piva a za pomoci mlhy, která se nad barem usadila, se začaly dít podivné věci. Kohosi (pravděpodobně Ježuru) napadlo hrát flašku s teď již prázdnou lahví od tequily. Když láhev ukázala na Mesányho, udělal přesně to, co by každá jiná lehce ovlivněná hvězda Frisbee Ultimate na jeho místě také udělala: ledabyle shodil z jedné nohy botu. Tato činnost jaksi pokračovala dále (Steve nyní působil jako velice účinný katalyzátor), až jsem z ničeho nic seděl oděn jen ve sli- pech. Nevím, jak se mi to podařilo, ale zůstal jsem tak až do okamžiku, kdy se Mesány propraco- val od jedné boty k plné nahotě. Za jednu nebo dvě další otočky jsem se k němu připojil. Steve vydržel částečně oděn až do sa- mého kon- ce. Pracně si vybavuji, že jsem se nejspíš bavil dobře. Ostatní tančili na parketu o rozměrech 3 x 3 metry, zatímco Holanďané byli zaměstnáni seriózních pitím po jejich způsobu. Vítězem party se pro mě stává Papá, který ladným pohybem zápěstí umístil svou peněženku do sklenice s pivem na jiném stole, přičemž sklenici rozbil a Daveho pokropil zlatavým mokem. Klobouk dolů před Papá, který to vydržel táhnout s námi školáky až do pozdních hodin. Když už jsem se o něm zmínil, kdosi jej zahlédl, jak se ve 3:00 ráno odebírá do sprchy s Piščou. Tři z nás pak museli spojit své síly k tomu, abychom ji odtamtud vyvlekli.

1. KANCEL, CHOMUTOV
2. SPOLEK PŘÁTEL LÉTAJÍCÍHO TALÍŘE, PRAHA
3. NEW SHITS ON THE BLOCK, CHRUSTENICE
4. DANYHO PARTA, PRAHA
5. DISC DEVILS TWENTE, ENSCHEDE (HOLANDSKO)
6. TOI - TOI, PRAHA
7. SCHEIBLETTEN, BAYREUTH, (NĚMECKO)
8. PRAGUE DEVILS, PRAHA
9. SAXY DIVERS, LEIPZIG (NĚMECKO)
10. TERRIBLE MONKEYS, PRAHA
11. PRAGUE 7, PRAHA
12. SK 92, CHOMUTOV

Neděle se ohlásila velice brzy, hry začínaly již v 8:00. Nevzpomínám si, kdy začínal můj první zápas, ale vím jistě, že jsem stál na čáře. Nic jsem neviděl, ale byl jsem tam, opora týmu. Všichni hráli jako o život a řekl bych, že se hrálo na dobré úrovni Spiritu. Nejvíce se mi líbil zápas New Shits on the Block proti Kancel. Celý zápas bod za bod a nakonec "kdo dá bod, vyhrává" pro Kancel. Můj tým bohužel prohrál se SPLT (Papá by řekl, že díky mé chabé obraně), což nás stálo finále. Na konci prvního Ultimate turnaje v novém roce Kancel triumfoval nad SPLT.
Turnaj se stává rituálem. Každý rok se organizátoři postarají o dobře zvládnutý, nabitý turnaj. Něco, na co se můžeme těšit, když potěšení z vánoc opadlo a

(Pokračování na stránce 5)

Tak se rok sešel s rokem a .... Takže tak asi ne. Prostě a jasně. Rok končil a co dělat než se jít bavit na 2. Frisbee maškarní ples. Našlo se dost těch, kteří nevážili absolvovat cestu do Skály a udělali dobře. Než nadešel oficiální gong začátku plesu, jen tak se popíjelo pivo a klábosilo. Úderem 19-té hodiny (teď si nejsem jist tím časem), (nebylo to přesně) se na parketu místní hospůdky, která má mimochodem velmi zajímavou otevírací dobu, začaly objevovat postavy z bájí a pověstí i takové, které nikdo nikdy ještě neviděl. Nebylo vhodnější osoby, která nás provázela večerem, než uctivého pana faráře Františka. Bar byl otevřen a svůj lahodný nápoj jste si mohli dát z rukou masařky, Ježíši ty kukadla jako zrcadla, nebo Maharádži (jak se řekne ženský rod od něho?) a jiných blíže specifikovatelných i těch méně specifikovatelných postav. Pořadatelé jako vždy vymysleli hru. Tentokráte se cvikalo. Obři zašlapávali skřítky, kouzelníci dělali čáry máry na obry a skřítci zase sekali nohy obrům. Takže každý byl v týmu, jejich jména jsem si nezapamatoval, a bojoval. Vím jen že Hnědý hovna prohráli úplně všechno (hrál jem za ně :-)). Na pódiu se pak odehrálo finále a někdo zvítězil (fandil jsem těm kdo vyhráli a oni vyhráli). Tancovalo se na prima hudbu a nemohli jste si nevšimnou např. dvou žab jak poskakujou kolem sebe. Ještě že nebylo slyšet kvákání přes tu hudbu. Ale našli se i tací, kteří za tanec považovali i něco jiného než hopsání po zadních nohou. Jo, jo, ta Cikánka... A bylo dvanáct. Hodina odbyla, kalendář se nastavil na další den. A tak byl zase důvod slavit, to ten den co přišel. Avšak mohlo by se zdát, že jsme jen Ti co pijí a nic jiného je nezajímá. Omyl. Dělala se kultura. Tak jedinečné vystoupení, jež mi bylo umožněno shlédnout, se vidí velmi zřídka. Do tohoto dne si stále pohrávám s myšlenkou co mi to mělo říct. Karkulka a hajný? Či snad přepracovaná verze Labutího jezera? Nevím a proto žádám tvůrce a aktéry o nastínění alespoň myšlenky.

Tedy, v předpoledních hodinách prvního dne tohoto roku se lidé pomalu sbírali k odjezdu. Dojeli jistě dobře, ale jak jsme dojeli my to si nechte vyprávět od zasvěcených. Stojí to za to. Foto je též k dispozici.

Díky organizátoři za dobrou pohodu. Povedlo se.

- Karel -

Deset dnů před Silvestrem:

3SB A: "Hele, už máš nějakou masku?"
3SB B: "Ty vole nemám vůbec nic, ani nápad."
3SB A: "No tak na to vlítnem příští tejden, ne?"
3SB B: "Něco vymyslíme, dyť na to máme deset dnů."
3SB A: "Musíme udělat něco, aby sme nebyli vůbec poznat, Pražáci už na tom dělaj pěkně dlouho, slyšel sem, že si strkaj do huby nějaký voříšky, aby nebyli poznat ani po hlase."
3SB A: "Kdo?"
3SB B: "Vopičáci."
3SB A: "Tak máknem, ať to máme taky vychytaný."
3SB B: "Hm, tak zatim."

Tři dny před Silvestrem:

3SB A: "Tak co, máš už něco?"
3SB B: "No, přemejšlel sem vo tom o Vánocích, ale nic mě nenapadlo."
3SB A: "Myslel sem, že bysme mohli jít za něco jako celej tým, co se nějak vztahuje k Frisbee."
3SB B: "To by šlo, co takhle kužely?
3SB A: "Ale jak to udělat?"
3SB B: "To nevim."
3SB A: "Hele máme na to ještě tři dny, tak něco vymyslíme."

Dva dny před Silvestrem:

3SB A: "Čau, tak sem byl v ptákovinách a ty masky sou hrozně drahý."
3SB B: "No, já slyšel, že pučujou nějaký kostými v divadle, ale asi už to bude vybraný."
3SB A: "Nic lepšího už nevymyslíme. Tak se tam sjedeme podívat, ne?"
3SB B: "Třeba zejtra, ne?
3SB A: "To by šlo, to je tak akorát."

Den před Silvestrem:

3SB A: "Hele, tohle by šlo, ne?"
3SB B: "No, co to je, vlastně?"
3SB A: "Já nevim, nějaký strašidlo."
3SB B: "Tak to vem, večer k tomu ještě něco doděláme."

Silvestr:

3SB A: "Ty vole, ten Burton je boží, viď?"
3SB B: "No, asi na tom dělal trochu dýl."

– davídek –

Článek byl napsán tři dny po stanoveném termínu (poznámka autora).

(Pokračování ze stránky 4)
poměr alkoholu ke krvi se vrátí poněkud blíže normálu. Takže až si příští rok budete lámat hlavu, jak dobře zahájit nový rok, pomyslete na ten malý kousek země v chladném šedivém městě Chomutov. Přijeďte nechat se probudit Dobrými Ráno Draky. A abych nezapomněl, ta dívka, která byla mou mladistvou inspirací - jmenuje se Pavlína - doslechl jsem se, že je jí pouze 14 let. Jak s oblibou pravím, 14 za 20. Rozuměj let ve vězení. Uvidíme (se tam) (závorka vložena překladatelem) napřesrok.

- jeff -

V lískovém keři bez oříšků ..., Praha - Stromovka:

É: "Jé, no nazdar Honzíku!"
H: "Čau, Édo - už jsem tě neviděl - naposled snad těsně před silváčem, a zrovinka tady ..."
É: "No, a jaký to bylo - to poslední klekání ...?"
H: "Dost dobrý, ale na dlouhý lokte, a stejně mi nebudeš věřit."
É: "Povídej. Mám spicha s Frantíkem až v sedm před národním - jdeme na Louskáčka."
H: " No tak jo.

Dyť mě znáš, jakej jsem neposeda. Jen tak si lítám a dal jsem si krapítek voraz ve Vrbatově Kostelci na nádražní budce. V tom přifuněla lokálka a z ní vylezlo pár takovejch normálních lidí s velkejma baťohama. Říkám si - to maj sebou určitě ňákej dlabec! Hlad se ozval a tak letím s nima. Svižně si to došněrovali nahoru na Skálu do tý hospičky.

Sedim za voknem, čekám na drobky, ale oni se sesedli kolem kamen a zahřívaj je snad tou parou, co jim šla z kecání vod zobáků ... Za chvíli přijíždí auto plný barevnejch papírů a beden s čudlíkama. Nuda. Po pár hod'kách se ale přiřítilo druhý auto - tentokrát plný žrádla! Fajn, říkám si, to nebudou žádný troškaři. Zejtra by mohlo něco ukápnout ... Komín ukecali pěkně - sálalo z něj teploučko, tak jsem se celej ucmrndanej a hladovej natáh!

Spal jsem líp než strejda Dudek a ani jsem se nenadál, je zase pozdní večer. Slítnu zase na parapet, ale co to? Všechno je úplně jinačí?

Hospůdka pestrobarevná, pípa si jen prozpěvuje a hlavně - ty talíře dobrůtek! A najednou - no mě snad šálí zrak - bílá pani, a s ňákym kulhavym vojáčkem. A támhle svatej otec a další. A támhleten se snad dokonce voblizuje s jeptiškou!! A tady se zas do rytmu vlní obrovská tarantule s pivsonem v noze ... a těch muklů! (určitě jsou hledaný Mulderem. To víš, že za nim zaletim!)

Ó, teď se tady mihla krásná čarodějnice. Na první pohled sem se do ní bouchnul. Jenže je tu ještě jedna. Hergot! Teď mi nezbejvá než milovat vobě. A támhle se zase tahá nějakej santa klaus, co vo sobě prohlašuje, že je doktor, s nádhernou žabkou celou vod krve. A dělá jako že nic!

A kočky, a obrovský mouchy, a vánoční vozdůbky a květinářky, a páni a dámy ze všech koutů světa (třeba až z Turecka, ze Skotska, z Rómska ...)

Sámo, že trsali, zpívali, jedli a pili. Co bylo ale divný - chvílema na sebe dupali nebo si stříhali nohy nebo si čarovali nad hlavama. Ale přitom se řehtali! To jsem fakt nepochopil ...

Nato zvonili půlnoc a všechny ty obludky vyběhly ven, v rukou jiskrotrysky a začali se sbližovat zobákama, ne jako my - bříškama.

A potom (podrž se ať nespadneš!) přijely baletky z národního. Určitě Podařilová, tu druhou neznám. A s nima i sám (trochu zarostlej) mistr Harapes. Úžasný - vždyť víš ..."

É: "To je fakt všechno divný. Nejspíš kecáš. Viděls přeludy z toho hladu, vid'?!"
H: " Z jakýho hladu člověče! Nedokážeš si představit, jak sem si po půlnoci pošmáknul. Někdo totiž před suchým záchodem vysypal talíř plnej neuvěřitelnejch dobrot, zalitejch hádej čím? Šampusem a hlavně zlatou tequilou! Pěkně jsem se přecpal a hlavně - zkároval. Byl jsem rád, že jsem se zas vydrápal za ten teplounkej komínek. Když jsem procitl nikdo nikde. Ale fakt se mi to nezdálo, myslím! No a co ty, jednatřicátýho? Byls doma v Táboře? Jako obvykle?"
É: " No jo, čuče! jsem s nima na telku, bylo to fajn. Jen ta zrzavá, co mi vždycky sype jídlo nebyla doma. Nejspíš byla zas někde trdlovat. Vona je taková poletucha. Tak, je tříčtvrtě. Už musim. Nejdeš s náma? Třeba tam bude ta baletka. A můžeš to vyprávět Frantíkovi. Stejně ti taky neuvěří ..."
H: " Ne, dík, já letim za Mulderem z FBI, ten mi určitě věřit bude! Čau!"

- Kamila -

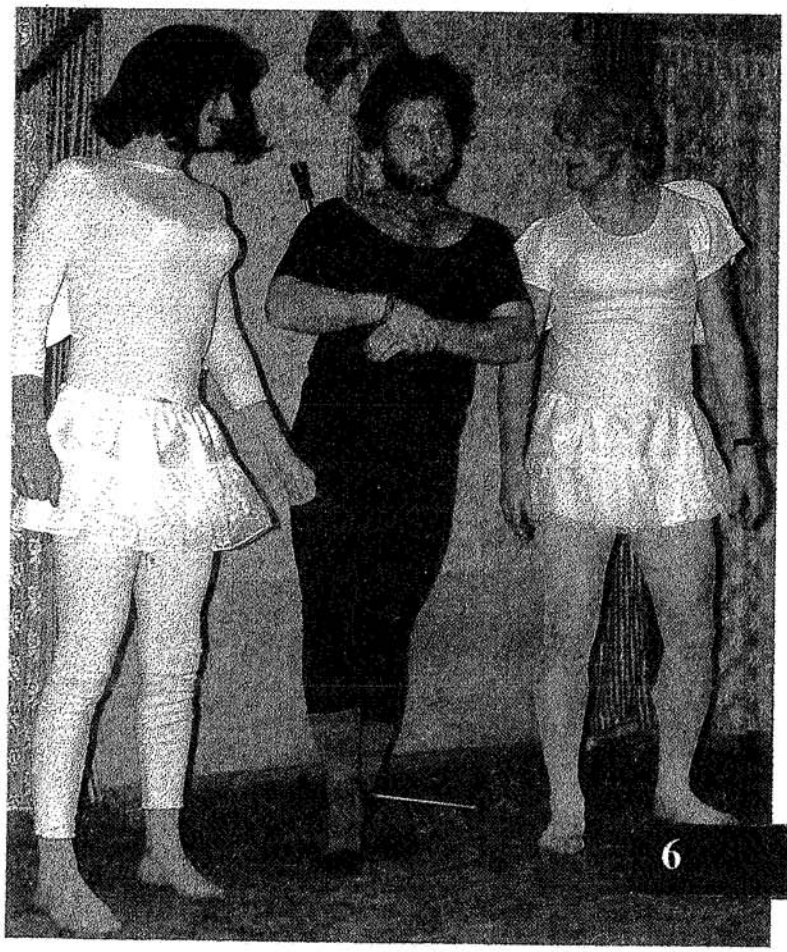

SILVESTR '98 DOZVUKY

Nebudu popisovat přípravy, protože ty, který by to zajímalo, byli u toho a ani nebudu popisovat průběh, protože to snad bude v jinejch článcích. Jestli šéfredaktor řekne, že ne, tak kdykoliv.

Když jsem v neděli 3.1. přifrčel do Stromovky na golf ještě nabytej tou půlnoční láskou a pocitem vyjímečný vzájemnosti, všechny čakry otevřený k vykloubení (Bobo promine), ucejtil jsem něco, co se u mě pořád ještě nedostavilo. Všichni byli moc milý, dokonce se zúčastnily i všechny manželky, ty de facto i ty de jure. Já jsem ale cejtil i starosti, myšlenky, do kterejch mi nic není a vlastní ochranný ohrádky, za kterejma je Krakonošovo. Třeba jsem se plet. Často se takhle pletu. No, to není nic proti ničemu, říkám si podle Danyho a přivřu čakry na čárku normální setkání s pohodovejma kámošema. Alespoň si zahraju golfik a vyprovodím Jarka do USA, to taky není zas tak málo.

Po golfu se mi v hospodě, která se mimochodem mimořádně vyvedla, Dave řekl, že ne všichni se na Silvestra bavili tak dlouho a tak výborně jako já. Že jsme podcenili program, hudbu, nesehráli ani tu jednu na rychlo připravenou scénku, nezvládli organizaci pohádkový cvikačky a ani přidělování alkoholu na baru, takže se nám pár lidí moc brzo moc hezky zmazalo. Že kdyby to nazachránil baletek, tak to byla úplně normální trochu vyvedenější párty 31.12. Utáh jsem si čakry o další dvě čárky a začal nad tím přemejšlet. Musel jsem záhy uznat, že má, do prdele, pravdu. Když to porovnám třeba s loňským programem, tak to byla slabotka. Snažil jsem se vybavit si někoho, koho jsem přistihl, jak se nebaví, někoho, kdo odjížděl zklamanej a zase jsem několik kandidátů objevil. Říkal jsem si jak to, dyť já jsem se bavil nádherně a spousta lidí, tak proč ne všichni. V tom se mi před očima zjevil pan Zákopčanik v nadživotní velikosti a se sluncem v duši mi sdělil, že jsem se bavil především sám a na ostatní se protentokrát pěkně vyprd. Dostal jsem hroznej strach. Pana Zákopčanika toho se teda bojím, toho jo. Mám takovej svůj soukromej žebřík nočních můr a pan Zákopčanik se pravidelně pohybuje někde okolo příčky všechno zpocený, prostěradlo zpocený, lampička svítí celou noc. Horší už je jenom Pohřbený za živa a Na tripu s Františkem. No přestanu si okopávat hrobeček.

Tak fajn, je to pravda. A co s tím hodláme udělat? Se S.98 už nic, leda fotky. Z něj se poučíme. Zato SILVESTR 99, to bude úplně jiná káva. Nic neponecháme náhodě. Už teď máme zajištěný sál, kompletní program bude sestaven do 30.6.1999. Dále bude jmenován organizační výbor, kde každý člen bude osobně zodpovědný za jemu přidělený resort. Tak si zajistíme v pravý čas na pravém místě občerstvení, nápoje, výzdobu, ozvučení, hudbu, scénky, ubytování, bar, cedulky vedoucí z ČD až na WC a samozřejmě i živou kapelu. Rovněž alkohol se bude nabízet jen v malých panáčcích, aby jste nám dýl vydrželi. Účastníci si pak jen přifrčí autem nebo vlakem, vystoupí a hned nastoupí do expresu, který je doveze až do roku 2000. Zaručujeme vám, že se budete celou dobu smát a bavit přesně podle programu z 30.6. To vám zaručí, že se nestane nic nepředvídaného. Asi tak ve 22.30 se u většiny z vás začnou objevovat první známky opilosti a samozřejmě euforie. Nevšimnete si toho, protože 22.45 (přesně podle plánu) bude následovat velice vtipná a vyvoněná scénka, po které se budete cca 2 min. smát. 23.45 bude vaše bujarost kulminovat, ne však opilost, protože pořadatelé si samozřejmě uvědomují, že ve 12.00 přijde na řadu šampaňské. A my bychom si moc přáli, aby se někomu neudělalo náhodou zle, to víte bublinky. Po půlnoci program samozřejmě pokračuje až do ranního rozbřesku. Ráno budete ospalí, opilí, vyčerpaní, ale šťastní. Opět usednete do vašich aut a vlaků a odjedete domů plni krásných dojmů a lásky k milým blízkým lidem, se kterými jste strávili tak nádherný chvíle, čekat na fotky a videokazety. Taková vyjímečná věc stojí za to aby se nějak uchovala, na to se nesmí zapomenout.

Tak přesně takhle to bude příští rok vypadat a to prosím pánové ohne sranda. A já se na to těším. Letos v listopadu, silvestr se blížil a já si říkal, proč to vůbec děláme, jestli by nebylo lepší se v tichosti zčudit někde v klidu uprostřed tichých hvozdů, proč ty honičky. Jenže 30.12. jsem jasně cejtil proč, jak mě to baví, jak mě baví malovat výzdobu, připravovat scénky, jak mě baví potom sedět u kamen, pít kafe a kouřit s někým, kdo to prožívá se mnou a přát si aby to cigáro bylo nekonečný. Jak mě baví stát v prázdným sále, kterej je už úplně připravenej a zrovna se třese na první masky.

MASKY, byly prostě skvělý. Musel jsem několikrát žasnout kolik vtipu a důmyslu prokázali lidi, do kterých bych to třeba ani neřek. Trochu jsme nestihli ani soutěž o nejlepší masku, ale je to vůbec nutný, dyť každej, kdo má masku je na maškarním nejlepší.

Někdy mě pronásleduje otázka proč, někdo, kdo si vymyslí tak skvělou masku, pak ještě čeká, že ho někdo bude bavit ve 22.45 aby se moh ve 23.00 2 minuty smát. Proč člověk, kterej prokáže takovou invenci, nepobaví radši nás a nesměje se tak celou noc. Místo toho se kouká, jak se pachtíme, jak se potíme a ví, že sám by to dokázal minimálně stejně dobře. Třeba ho to ještě nenapadlo.

Jestli jsem někomu dodatečně zkazil silvestra, tak se moc omlouvám. Snažil jsem se o článek nového typu, který nám všem pomůže se přehoupnout do roku 2000 rychlostí šílenou. Já mám ještě jednu vizi silvestra, je to silvestr v naprostým transu, kdy zapomeneme na všechno kromě toho, co právě teď tvoříme pro ostatní, kteří zase něco úplně jinýho tvoří právě pro nás a celý se to vaří a míchá a nikdo z toho není zmatenej. Každej je světélkující bytost vydávající moc milý teplo a pocit absolutní otevřenosti a absolutní důvěry a pochopení. A to všechno prosím bez programu.

- wacki -

Co se děje [redacted] na internetu...

Přišlo nám z ciziny:
Ahojte fsetci,
asi som prvy kto videl nove, dlho avizovane video z rimini '98 (na turnaj do sauerlachu ho doviezol Peldi), takze kratke summary (pokial ma pamat nesklame):
Starring (hviezdili) :
CZ :
- 2 x burton s nezrozumiltelnou anglictinou
- 1 x messany so zrozumitelnou anglictinou
- 1 x messanyho lezerny chyt v koncovej zone
- 1 x dejvova vitazna poza nad utociacim hracom leziacim v piesku
- 1 x jarkov pohodovy bod v koncovej zone
- 1 x rychla zmes velikana ceskeho frisbee HH a kristininho fejku
- 1 x off action pohlad na veronikine krasne prs..

SK :
- 1 x spolocny cheer
- 1 x viosiho slovenske hodnotenie turnaja
- 1 x chorcheho pekny ale daleky huck
- 1 x smidov neuspesny pokus v zone
- 1 x efektny ale ho.no platny bachnarov hodeny pokus o blok

Inac cely dokument je podfarbeny super muzickou. Je tam par velmi peknych situacnych momentov, vacsinou je to ale robene v style a la hollywood z hry je tam trosku pomenej, zato show je to obrovska vsetko trva cca 1 hodinu na zaver bonbonik v podobe celeho zaznamu finale:
Mir san Mir vs. Wall City
Celkovy dojem ***
(3 hviezdizky z 5)
Takze o 4 mesiace zase v rimini !!!
Duro

A ted' si trochu prosfištíme Angličtinu:
Posilam clanek, ktery prisel na Britdisc.
HH

Forgive the Canadian slant to this, but just to show that all Ultimate in North America is not necessarily American ...
Flippin' out over disc-go fever by Rick Collins National Post November 16 '98

Thirty years ago it was a laid-back, toy-tossing pastime in New Jersey, but the sport known as Ultimate has caught on. More than 10,000 Canadians - some of them world champs - are going gaga over Frisbee.
Mitchell Scott is one of Canada's best athletes. But you won't see this 28-year-old Vancouverite, or his world champion teammates on any sports network. Their game stats are not included in any newspaper. And at first glance it's easy to see why. After all, any sport played with a Frisbee, calling itself Ultimate, will likely always be the Rodney Dangerfield of team sports.



It's Halloween weekend on a sloppy field near the University of Victoria, where a muscular man wearing pink cotton socks, a matching mid-thigh skirt and chiffon top is looking for respect. Scott isn't giving him much. Looking decent in drag, Lou Buress takes off on a 50-metre sprint into an open area calling for a pass, he fakes left and cuts hard across the field hoping to shake Scott, his pesky defender. Just as the pass arrives, his man-on-man shadow, dressed in a more conservative white cotton T-shirt and shorts, launches himself like some sort of surface-to-air missile just in time for the block.

If this was football, the gloating would begin right here, right now. The standing around. The muddy high-fives walking back to the line and into the huddle. The beer commercial soundtrack. The resting. However, Scott gets to his feet in quick transition from defence to offence, and throws a perfect 50-metre pass to the end zone for a score.
"Usually we dress like soccer players, with numbers and jerseys," says the tall, lanky Scott, in defence of his challenging sport. "We're just having some fun here after a long season."

But right now the Buress team, known as the Seattle-based Beauty Queens, are not having much fun on this All Saints' Day. The Loggers from Western Canada are poor hosts, beating the Queens in the semifinal game of a casual tournament known as the Pumpkin Pull.

More than 30 mixed teams from as far away as California and Manitoba have squared off since Saturday. There are more hugs, big hair and flying plastic here than at any Tupperware party in the suburbs.

And despite the cloak of buffoonery, with teams here dressed in a myriad of clever costumes, Ultimate is slowly shedding its reputation as the rogue, hippie version of traditional American football.

For the uninitiated spectator who wanders past this cirque sans soleil, Ultimate is easy to, uh, catch onto.

The high school boys in Maplewood, N. J., who invented the game in 1968 were looking for a simple, non-conformist game to play using the coolest toy of the period - a disc (Frisbee is a trademark name). To them, a non-contact passing game played by two, seven-person teams seemed to be the perfect sport, thus the name - Ultimate.
But over time the laid-back toy-tossing exploded into the team sport of the future, combining the running of soccer with the stamina of hockey and the cutting, jumping and passing of basketball, Ultimate is now one of the fastest growing sports in the world.

It is also a marketing whiz's dream unrealized. Healthy men and women dressed in high-tech fabric, chasing each other and the friendly little politically-correct plastic disc across a grassy field. Can you say beer commercial?

Although most people haven't even heard of Ultimate (the sport crept onto university campuses around 1975), there are now 10,000 active players in Canada.

Most are recreational evening and weekenders who play throughout the summer and indoors in winter, including a nine-team corporate league at IBM in Toronto, a 200-team league in Ottawa, and 300 men and women who competed at this year's university championships in Edmonton.

As well, an elite group of Canadian men's and women's teams travel to tournaments all over the world, competing with other such fanatics mostly on weekends at their own cost.

In the U.S., there are paid collegiate coaches as teams prepare for the NCAA national championships held every spring.

Last year the University of British Columbia women's team out of Vancouver shocked the Americans by getting to the finals against Stanford.

They lost, but Canada has quickly become an Ultimate powerhouse, despite the country's reputation of perpetual frozen tundra.

Played with a high-tech plastic disc, on a field similar to football, the object is to score by catching a pass in the opponent's end zone. A player must stop running while in possession of the disc, but can pivot and pass to any of the other six receivers on the field.

Just like basketball, Ultimate is a transition game in which players move quickly from offence to defence on turnovers that occur with a dropped pass, an interception, a pass out-of-bounds, or when a player is caught holding the disc for longer than nine seconds.

At the Pumpkin Pull, they claim play is casual, but the running seems endless. Mitchell Scott and the Loggers continue their domination over the Queens. After two quick give-and-go passes near their own end zone, Toby Marcoux unloads an 80-yard bomb with enough arm to make Doug Flutie proud. Scott and his man pursue the disc in a one-on-one showdown better than any penalty shot drama hockey can offer. The disc hovers and spins, curving just past the outstretched arms of the flying defender as Scott makes an acrobatic one-handed catch and crash lands for the goal.

Don Cherry, he of highlight video fame, would have gone gaga. The teams have 20-player rosters, and substitutions are allowed only when a point is scored. Games are played to 15 or 17 points (one point for each goal) and there is no time clock.

And perhaps most significantly - similar to self-refereed, three-on-three basketball - Ultimate's rules are enforced entirely by the players on the field. Even at this past summer's world championships, where Canada's men's, co-ed and masters division teams won gold medals, there were no referees.

"It's the one great thing that separates Ultimate from all other sports," says Scott. "We rely solely on a clause in the rules called 'the spirit of the game,' which essentially means we will avoid a win-at-all costs attitude."

This benevolent vision of sport sounds like something conjured out of a haze in the 1960s, but seeing is believing. There are relatively few arguments as players seem to take responsibility for themselves - something more established sports could do well to emulate.

Back on the field, Lou Buress, who learned to play Ultimate at college in New York, throws his hat to the ground as the game ends. "Damn, I hate losing to you Canadians," he drawls tongue-in-cheek, as opposing players laugh, hug and compare game notes. "Your first mistake was teaching us how to play," is the quick response from the Logger's sideline.



Typy golfových disků

(přeloženo z webové stránky The Wright Life "http://www.wrightlife.com/clinic.html")

CHARAKTERISTIKA LETU GOLFOVÉHO DISKU

Při následujícím popisu letových charakteristik se předpokládá bekhendový hod pravou rukou.

- **stabilní (stable)** - Let disku se během hodu příliš nemění. Pokud je disk vypuštěn rovně a dostatečně rychle, letí přímo.
- **hypostabilní (understable)** - Disk poletí zleva doprava během rychlé fáze letu, po zpomalení zatočí zpět doleva.
- **hyperstabilní (overstable)** - Disk má silnou tendenci stáčet se zprava doleva i během rychlé fáze letu.

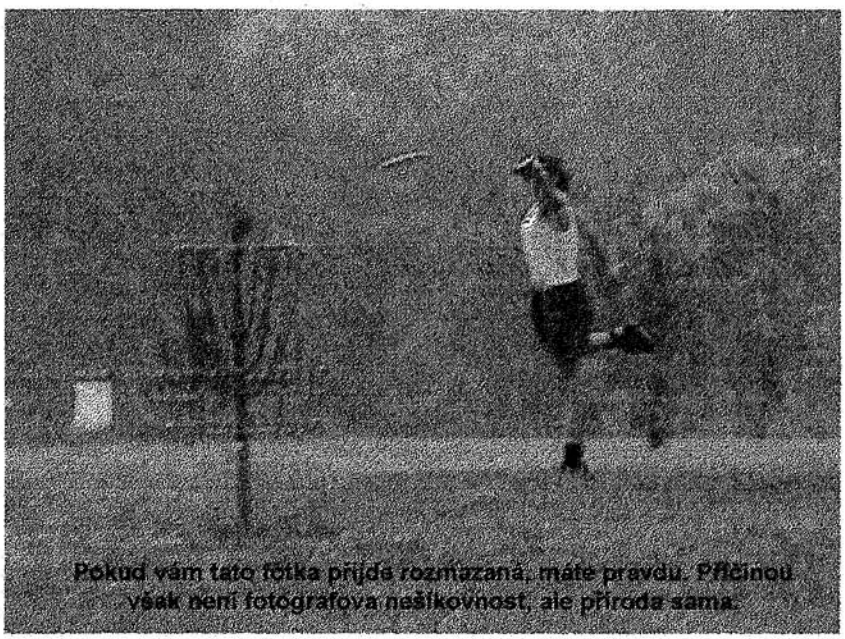

Pokud vám tato fotka přijde rozmazaná, máte pravdu. Příčinou však není fotografova nešikovnost, ale příroda sama.

VŠEOBECNÁ PRAVIDLA PLATNÁ PRO LET DISKU

- Při nižších rychlostech jsou všechny disky spíše hyperstabilní. Při vysoké rychlosti vyniknou i ostatní vlastnosti disku, které jsou dány jeho váhou, rychlostí, designem, opotřebovaností a povětrnostními podmínkami.
- Letové vlastnosti všech disků se mění s mírou opotřebovanosti. Starší disky bývají většinou hypostabilní.
- Čím je disk lehčí, tím je snadnější udělit mu při výhozu rychlost vyšší v poměru k jeho váze. Protože poměr rychlosti a váhy se zvýší, let disku je spíše hypostabilní.
- Trajektorie a rotace mají vliv na let disku. Čím je nižší profil disku, tím nižší je i jeho trajektorie. Rotace je faktor podmiňující stabilitu.
- Proti čelnímu větru létají disky spíše hypostabilně. Po větru je let stabilní.

PRO ZAČÁTEČNÍKY

Začátečníci by se měli snažit docílit uvolněného a plynulého pohybu při všech hodech. Všeobecně se dá říci, že hypostabilní a stabilní disky se snadněji ovládají a začátečníci s nimi dosahují větší vzdálenosti. Lehčím diskům (disky třídy 150) se snadněji uděluje vyšší rychlost a začátečníci s nimi dosahují větší vzdálenosti.

Jarryho golfový memoriál – co nového?

Skončilo zimní kolo. Jak ptáte se? Takhle!!! →

1.	Dany	86,50	bodů
2.	Bobo	63,50	bodů
3.	Mezsány	55,50	bodů
4.	Marťák	53,00	bodů
5.	Dave	51,00	bodů
6.	Burton	42,00	bodů
7.	Carlos	34,50	bodů
8.	Libča	28,00	bodů
9.	Štěpán	20,00	bodů
10.	Tomášek	6,50	bodů
11.	Wacki	6,00	bodů
12.	Libor	5,50	bodů
13.	Jarek	1,00	bodů

Ten opičák Dany to vyhrál na celé čáře. Musím říct, že dodnes nevím, jak to dělá, ale dělá to sakra dobře.

V neděli 4.ledna začalo nové kolo. Zúčastnil se ho sám VELKÝ JARRY, a ne zas tak špatně. Někteří z nás jsou určitě potěšeni (viď Libčo), že se Jarek většinu svého volného času vyskytuje za Velkou Louží, a tudíž se jednotlivých kol nemůže účastnit – ale, jak sám Velký řekl: „Uvidíme se na jaře!!!"

Jak jsem psal již minule, JGM je otevřený, a tudíž pokud by měl někdo z vás zájem, neváhejte a mrkněte na *http://jaja.ssw.cz/pd/turnaje/JGM/jgm_98.htm* nebo se případně spojte nějakým golfistou (třeba se mnou).

Jsou objednány nové disky!!! (info já)

ČALD akceptuje JGM jako golfovou ligu!!!

Na léto se chystá otevřený turnaj v Golfu – předběžně v Českých Budějovicích.

Memoriál Jarryho golfový

- burton -

KLASIFIKACE DESIGNŮ GOLFOVÝCH DISKŮ (TŘÍDY)

- **klasická třída (vintage class)** - Disky zahrnuté do této třídy vyhovují třem specifikacím WFDF (World Flying Disc Federation). První z těchto specifikací je nezkosená hrana disku, druhou je váhový limit 6,7 g/cm vnějšího průměru, třetí se týká ohebnosti. Disky vyhovující těmto standardům bývají doporučovány pro kratší hřiště a jsou vynikající pro rozvoj hráčů.
- **těžká třída (heavy class)** - Disky této kategorie musí vyhovovat všeobecné specifikaci WFDF, která zahrnuje i všechny disky schválené PDGA (Pro Disc Golf Association). Tyto disky jsou vhodné pro všechna golfová hřiště s omezeným přístupem veřejnosti. Disky nesmí vážit více než 8,3 g/cm vnějšího průměru.
- **třída 150 (the 150 class)** - Všechny disky této třídy, které jsou v současnosti schválené PDGA, váží maximálně 150 g a splňují jisté požadavky ohebnosti. Až do nedávné doby nebyly běžně dostupné, mají značný vliv na hráče všech úrovní.

UŽITEČNÉ RADY

Maji-li vaše hody tendenci stáčet se k jedné straně, měli byste:

- házet lehčím diskem
- házet více hypostabilním diskem
- pracovat na úhlu a trajektorii výhozu

- jarry -

Staří Versus mladí

Jsem velice rád, že nově vznikající asociace - prý by se měla jmenovat Česká asociace létajícího disku - se nejmenuje ČAU a nevznikla v minulém roce, tak jak "jsem" o tom psal onehdy v mých pamětích. Nejen, že tato zkratka je poněkud úsměvná, ale týkala by se pouze jedné z disciplín her s létajícím talířem a to by asi nebylo zcela ideální. Ale to spíše jen na okraj, aby bylo učiněno slohystům zadost a jeden z úvodů byl za námi.

Avšak abych se přiznal, tak si nemyslím, že to bude příliš velká změna či zlom ve vývoji Frisbee v Čechách. Je velký předpoklad, že ji budou vést ti samý lidé, co jsou ve vedení nyní. Je však pravda, že tam jsou pouze jen ti, kteří budou ochotni pro všechny ostatní pracovat. Přesto, když se podíváme blíže na složení tohoto vedení, zjistíme, že jsou tam lidé, kteří ultimate ovlivňují více či méně od jeho vzniku v Čechách. (Mezi nové tváře může "brát" předsedu prosluléhо svou mlčenlivosti a Kristinu, která hraje sice ultimate již dlouhou dobu, ale zatím se takto viditelně na vedení Frisbee nepodílela.

Na druhou stranu mě překvapilo, že se v ni aktivněji neúčastní Libor (P7), ale to je asi jeho osobní problém.) Proto se obávám, že se nepřidá mnoho nových nápadů či myšlenek, neboť tito lidé mohli, jestliže měli nějaké idey měli, poměrně dostatek času je uskutečnit či je jiným způsobem podpořit. *No to bude asi pěkný humbuk.*

Rozhodně je nechci nijak urazit, neboť si myslím, že problém je zcela jiný. Proč se k vedení nepřidalo mnohem více mladších členů ČAF. Tak a jsme u jádra pudla. **"Staří versus mladí".** Tímto nemyslím rozdělení podle věku, i když ono to tak vypadá, ale spíše dle délky působení ve vedení. Já osobně mám spíše členy ČAF rozděleny trochu jinak, ale ve výsledku to je velice obdobné až na to, že tam mám o jeden šuplík navíc a to " neustále aktivní", kam řadím především Papáho, možná tam může patřit i David (3SB) a přišlo mi, že i Libor, ale abych se přiznal, tak teď nevím. Tak jak to vidím. Tzv. "staří" je většina z těch, kteří to hrají už dlouhou dobu, 5 let např., a jsou děním již poněkud unaveni, o ultimate už vědí zcela vše a jsou nejlepší (bohužel to je asi pravda a jen několik málo jedinců dokázalo prorazit do této herně vyspělé skupiny).

Pak jsou zde tzv. "mladí", kteří možná mají mnoho nápadů, možná některý i řeknou. Většinou je však zamítnut, protože si ho nedokáže nijak obhájit. To ho nepotěší a tak je delší dobu potichu a potom se opět ozve a kolečko je zde. Nakonec se urazí a pro jistotu začne brblat a remcat, že ho nikdo nevyslyší, nikdo si s ním nechce hrát a vůbec. Takže následuje naprostá pasivita, či práce na vlastní pěst. Prostě mi řekněte co mám kde udělat a já se to budu snažit udělat. Když se to nepovede, tak se holt nedá nic dělat, taky jste mě mockrát nevyslyšeli. A tak dokola. A výsledek je ten, že "staří" čekají na aktivitu "mladých" a ti naopak až jim někdo řekne, ať se ujmou iniciativy. Takže je z toho naprostá stagnace. A v tom se plácá někde uprostřed Papá, který dělá pro nás asi nejvíce a pro jistotu mu nikdo moc nepomáhá. *No a je to. Takový je můj názor na současné členy ČAF. Nic moc co.*

A jak se z toho dostat ven. No možná by se měla dát možnost nějakým způsobem zapojit všechny. Například, když to vezmu od základu, proč neposílat zápisy ze schůzí na VSKBEE. Stejně se časem objeví v pasti. Ne proto aby revidovali jejich rozhodnutí, ale i to může být jistý indikátor, ale aby měli možnost se zapojit. Se vznikem nové asociace se určitě bude vytvářet i nové logo atd., tedy práce do které se může zapojit každý. Samozřejmě, že by to nemělo být tak volné jako v ČAF, kde ani žádný výbor nefungoval a proto by měl být za vše zodpovědný i konkrétní člen vedení.

Možná, že to fungovat nebude, ale je to alespoň možnost, jak zapojit i další, kteří budou chtít, dále se nikdo nemůže cítit ukřivděn, že nemá přístup k informacím a v neposlední řadě by i VSKBEE mohlo tedy začít plnit svůj úkol.

– brouk pytlík –



Zavolali jsme...

...ředitele školičky Ada Steva Hildebranda a zeptali se,



co bylo prvním impulzem k založení jazykové školy pro děti od dvou let?

– V době, kdy jsem se sám začal učit cizí jazyky, mi bylo 28 let. Bylo poměrně těžké se jazyk dobře naučit. Byla to především práce, žádná zábava. Sám na sobě jsem pozoroval, že i když se budu jakkoliv snažit, moje výslovnost nebude nikdy tak přirozená jako rodilého mluvčího. To mě inspirovalo k jazykové práci s dětmi. Druhým impulzem byly výsledky studií mé matky – dětské psycholožky. Jde o nové poznatky v oblasti rozvoje řeči u dítěte.

Co je principem vaší výuky?

– Princip spočívá v tom, že děti ve věku od 2 do 12 let si hrají – mají na výběr mnoho možností – aniž by tušily, že se učí jazyk. Vše probíhá naprosto nenucenou formou velmi důmyslně propracovaných her. Nejsou to jen veselé a zábavně-poučné počítačové programy, děti mají k dispozici i hadrové nebo plastové hračky vyrobené speciálně pro naši výuku. Knihy s obrázky a další. Společným znakem všech našich her je tolik potřebné opakování.

Podle jakého klíče jste vybíral personál do školy?

– Základem byla znalost angličtiny a láska k lidem a dětem, to je pochopitelné. Schopnost ovládat dobře počítač a znalost hudby, to byly další dvě podmínky. Tak zde vznikl kolektiv složený pouze z odborníků.

A proč právě v Praze?

– Domnívám se, že právě v Praze žije mnoho rodičů, kteří hledají smysluplnou činnost pro své malinké děti a dosud na nic podobného nenarazili.

Co plánujete do budoucna?

– Rádi bychom otevřeli i další takové kluby. Bohužel jejich financování by bylo neúnosně náročné, a proto uvažujeme o možnosti zavedení našich metod do některých mateřských škol.

LUCIE SERBOUSKOVÁ



KECY ?

- **Střípky z 2. frisbee plesu:**
  Jarek přijel z USA a představil nám manželku.
  František odmoderoval pouze začátek a pak se v kněžském oblečku věnoval svým zpověděchtivým ovečkám.
  Carlos a Rumun byli za Skoty a na ostro!!
  Neznámý D.J. rozlámal Danyho CD v Daveho věži.
- Míra (3SB) přerušil líbačku a odešel na záchod, když se vrátil, zjistil, že byl hravě zastoupen partnerčinou přítelkyní.
- **Před vánocemi dorazilo do Prahy video Rimini 98 (Burton).**
- Petr S., Silva, Méďa, Marie, Michal R., Martina a další bojkotovali ples ?? a udělali si vlastního silvestra.
- **Davídek o víkendu 16.,17.1. namísto účasti na turnaji v Praze porazil jeden středně velkej kontejner (=naplnil po okraj stavebníma sračkama) a radši ani nemyslel na to jak si hezky na turnaji ostatní užívají.**
- Obě párty (Chomutov, Praha) vyhrál jeden z hráčů Searching Woodpeckers za asistence Aleny (ex. PL) alias Startrek.
- **Michal Růžička alias Vokoun začal nosit k jídlu (spec. polévka) brýle.**
- Ruda má novou přítelkyni. Seznámil se s ní v Mrtvé rybě. Když vešla do dveří, poznal ji podle toho, že to byla ona (viz. foto).
- **SPLT trénují každou neděli, bez ohledu na to jestli je či není turnaj.**
- PL netrénují. Andy a Strom vyhrožují přestupem (dobře vědí, že brány TM a SPLT jsou dokořán).
- **Slováci (MD) se usilovně připravují na letošní Rimini, kam pojedou v nejlepší sestavě.**
- Wall City (Berlín), Burton a Dave mají nová trika.
- **Libor Seifert (oblíbená postavička keců heců) vyvedl další kousek. Z poklidného kokteil-baru v Chomutově zřídil, bez vědomí majitele, nonstop kokteil-bar.**
- Steve poskytl krátký rozhovor do deníku Metro – 18.1. 99
- **Iva Galabová (Ďurova 1/2) se tak zamilovala do leadera týmu WALL CITY, že se neváhala poprat s Kristinou o jeho vlastní (teď už Ivinu) mikinu z MS v Colchesteru.**
- Kristina už má zase teplotu vařící se vody (nebo krve?).
- **Co na to Ďuro?**

II.
06/07 Aachen (D)
Rübennasen Cup
ženský turnaj
Bettina.Schaefer@edd.ericsson.se

20/21 Dresden (D)
Die Nacht der langen Stollen
půlnoční turnaj
jk392636@rcs.urz.tu-dresden.de

27/28 Plzeň
Turnaj P7
rkarel@geocities.com

27/28 Enschede (NL)
Devils' Heaven 1999
ddt@toffee.snt.utwente.nl

III.
20/21 Odense (DK)
Furious Five
mikael@hca.kol.ou.dk

IV.
02-05 Rimini (I)
Paganello '99

V.
01/02 Chrast
1. Ligový turnaj
prucha@fnkv.cz

01/02 Bruges (B)
Tom's Tourney 99
glenn@km.be

13/16 Rotterdam (NL)
Harbour Ultimate

22/24 Geneva (CH)
11th Wiz Open
speedy@wizards.ch

22/23 ???????
2. Ligový turnaj

29/30 Máchovo jezero
Plážový turnaj MR
možná změna!!!
bursam@feld.cvut.cz

VI.
05/06 Praha
Prague Spring '99
janekb@email.cz

12/13 Karlsruhe (D), Fridericiana Cup (Ultimate for Student teams, contact frisbee@sport.uni-karlsruhe.de

19/20 Davle
3. Ligový turnaj
Pražská sedma
l-saifrt@geocities.com

VII.
03/06 České Budějovice
4. Ligový turnaj
David.Novak@cb.ds.mfcr.cz

24/25 Chrustenice
Oslavenecký turnaj
l-saifrt@geocities.com

VIII.
07/08 Praha
Turnaj P7
l-saifrt@geocities.com

07/15 St. Andrews (SCT)
WFDF MS klubů



Česká asociace létajícího disku:

Prague Devils
Jan Filandr
KTV FEL ČVUT
Technická 2
166 27 - Praha 6
filandr@feld.cvut.cz
02-89 32 55

3SB
David Novák
Haškova 20
370 04 - České Budějovice
David.Novak@cb.ds.mfcr.cz
038-347 29

Bílina
Radomil Zdeněk
5. května 274/56
418 01 - Bílina
zdenek@3net.cz
0417-925 474

Bowie
Jan Hanousek
V uličce 80
294 29 - Sovinky
ch-han@usa.net
0326-95 594

Prague Lions
Michal Peške
Bukovecká 508,
199 00 - Praha 9
centerpr@bohem-net.cz
02-628 29 67

SK 92 + Krvinky
Vítek Grigarčík
P.O.BOX 32B
430 05 - Chomutov
bursam@feld.cvut.cz
0602 424 102

Bosorky
Renáta Šubertová
Majora Šulce 3852
430 01 - Chomutov

SPLT
Pavel Kolařík
Nad Úpadem 274
149 00 - Praha 4
xkolp13@vse.cz
02-794 00 36

Terrible Monkeys
David Prúcha
Penzion Malešice 620/1
Počernická 524
100 00 - Praha 10
prucha@fnkv.cz
02-67 16 28 44

Juggers
Břetislav Daněk
Ve svahu 425
793 26 -
Vrbno pod Pradědem
0646-75 192

Pražská 7
Libor Saifrt
Ulipy 25
155 00 - Praha 5
prague7@usa.net
02-57 95 03 62

Medici
Olda Vlasák
Nad Turbovou 19
150 00 - Praha 5
02-57 21 61 96

PAST

2/99

Pokud to asociace odklepne, bude mít Past od příštího čísla (duben 1999) nový kabát. Podle předběžných propočtů to bude znamenat, že zvedneme mírně cenu (z 10 na 15 Kč, poprvé za celou existenci) a zbytek doplatí asociace. Přesná čísla uveřejníme příště, protože to ještě nemáme stvrzeno asociací. Samotný obsah zůstane v podstatě stejný. Změna se bude týkat především kvality prezentovaných fotografií a grafické úpravy. Další informace o tom, jak bude nová Past fungovat se dočtete na straně 2, v rubrice o asociaci.

A teď jeden drb: Minulý týden jsem mluvil s jednou mladou lékařkou na oddělení kde pracuju. Po té, co mi vyzradila, že jí je 30 a že je původem z Písku, zeptal jsem se, jestli náhodou z tamního gymplu nezná Jarka Sláma. Paní doktorka lehce zrudla a začala se usmívat. Znáte to, když vzpomínáte na něco pěknýho. Pak povídá: "No, Jarek byl první kluk, kterej mi sáhnul na prsa. Asi v 7 třídě jsme si v zimě po škole hráli, já jsem upadla a Jarek mi pomáhal na nohy. Evidentně věděl, kde uchopit.".

Dave

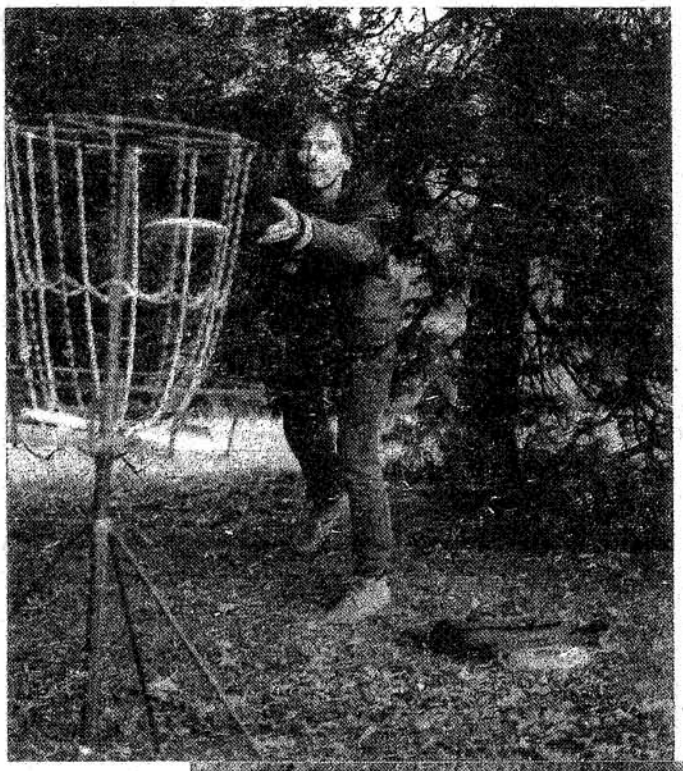

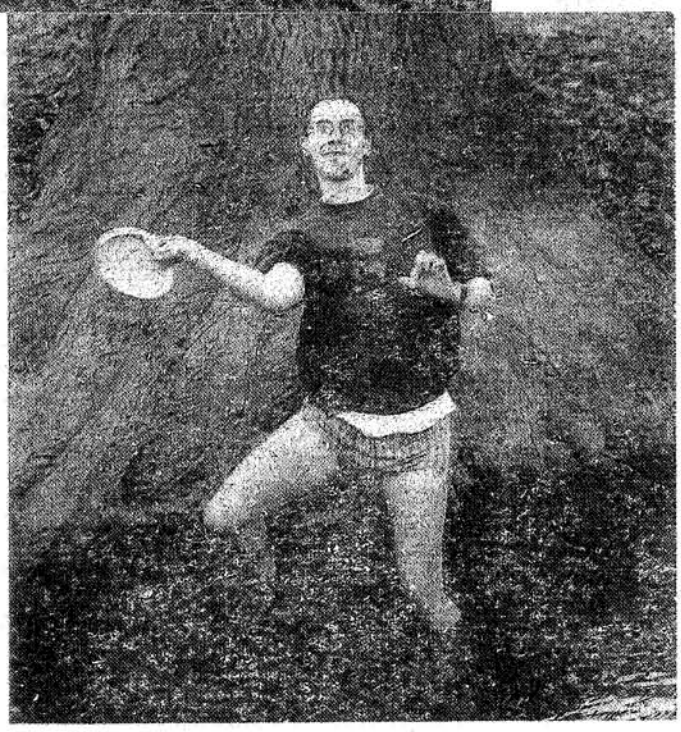

ČAF a PAST informují

Zápis ze 4. schůze předsednictva ČAF
Přítomni: Bechyně, Filandr, Grigartzik, Hokeš, Mencl, Průcha, Bačkovská

1. Schváleny upravené stanovy k registraci a předložení valné hromadě.
   Stanovy a návrh na registraci u MV schválíme v PLZNI, kde uskutečníme zakládající valnou hromadu. S přihlášenými členy nové asociace. Přihlášky od nových členů se budou přijímat i s financemi do turnaje v Plzni. Všem oddílům bude rozeslán zdůvodňující dopis (Filandr) a formulář hromadné přihlášky (připraví Bechyně). Přihláška bude obsahovat: jméno, příjmení, rodné číslo, adresu bydliště, datum, podpis nového člena, tým ve kterém se registruje, volné políčko.
2. Byla určena výše poplatků při vstupu do ČALD a ročního příspěvku pro aktivní hráče.
   Vstupní členský příspěvek.....100 Kč,-
   Příspěvek (registrační).....50 Kč,-
   Dopis oddílům obsahující podrobnější informace rozešle oddílům Filandr do 12.2.1999
3. Náplň časopisu PAST :
   Pravidelné rubriky - zodpovědný prac.:
   Úvodník - D. Průcha,
   ČALD a PAST informuje - J. Filandr,
   Interwiev - J. Bechyně,
   Trénink – J.Filandr,
   Golf - D. Hokeš,
   Kalendář - J. Bechyně
   Nepravidelné:
   Turnaje - D.Průcha
   Časopis bude vycházet 10x ročně vždy do 15v měsíci. Nevyjde v březnu a listopadu. Osoby pověřené zodpovědností za rubriky shromažďují články od dopisovatelů a teprve v případě, že nikoho nepřinutí něco napsat, musí rubriku v daném čísle vyplnit svým článkem. Pro zlepšení kvality fotografií zajistí D.P. kvalitnější tisk. ČAF zaplatí výrobu druhého čísla roku 99 s tím, že se prostředky za prodej vrátí do pokladny. Cena ročníku 99 bude ???? Kč
   Ten, komu vyjde fotografie v Pasti budou uhrazeny náklady na její pořízení (cca 5,-Kč)
1. Návrhy na nové logo asociace, případně na disk budou prodiskutovány v Plzni.
2. V.G. nastínil problém dopingu a jeho veřejného užívání na turnajích vzhledem k negativnímu vlivu na začínající mladé hráče a obecně platným pravidlům společnosti a její morálky. Návrh - upřesnit pravidla v soutěžním řádu.
3. J.F. upozornil na neaktuálnost některých WWW stránek a potřebu jejich aktualizace včetně odkazů na všechny existující klubové a turnajové.
4. J.B. sežene elektronické verze nejnovějších frisbee pravidel od vedoucích jednotlivých sekcí WFDF.

Příští schůze 27.2.99 v prostorách haly v Plzni před Valnou hromadou.
Zapsal Papá

PAST
frishijový měsíčník
Redakce
Dejf
Bartoloměj

Spolupracovali
Papá (Pd)
Jeff (Pd)
Dany (Pd)
Filip (TM)
Pavlína (SK 92)
Andrea (SK 92)

Foto
Dejf Páratko
Mr. Jaromír Slama

Redakce děkuje

naše emajlová adresa
prucha@fnkv.cz
janekb@email.cz

naše majlavá adresa
Jan Bechyně
Drahobejlova 37
Praha 9, Libeň
190 00
tel. 0603 205 331

tiskne FASTPRINT
náklad 100 ks
vychází 26.2. 1998

OBSAH

1. úvodník; 2. čaf a past informují, opsach; 3. půlnoční ultimate; 4. náběhy, nabíhání, obrana; 5. desatero pro...; 6. gmc '99; 7. očima jedné opičky; 8. jarryho golfový memoriál; 9. profil - dany hokeš; 10. profil; 11. kecy? hecy?; 12. adresář, termínofka



PŮLNOČNÍ ULTIMATE

Pojedem na turnaj?
>Co je to za otázky?
Takže 20-21. února. Jo? Ale není to normální turnaj. Je půlnoční!
>Cože?
No finále je od 5.00h.
>To jako od 17.00h, ne?!
Ne!
Ráno!!!!

Tak takhle podobně jsme se dohodli na turnaji zvaném: "Nacht der Langen Stollen". Z obavy cesty zapadlé sněhem vyrážíme do 200km vzdálených Drážďan v pátek. Cesta ubíhá ve velké pohodě a po malém zakolísání v baru GAG 18 u drážďanského nádraží dorážíme v 23.00 na jednu dohodnutou adresu. Spánek u jednoho hráče Drehst'n Deckel (Matýska - jak si Libor zjednodušil jeho německé jméno) a v sobotu po malých organizačních zmatcích začínáme (Tomášek, Libor, Lulu, Karel, Chris, Anne a já) prvním zápasem (14.00h) s Lipskem. Hraje se systémem každý s každým ve dvou halách. Celkem 11 týmů... tj. 10+1 krát 20 minut čistého času hry.

Jak tedy uznáte i silně frisbeeově nadržený hráč dostal šanci se pořádně vyřádit. Naše prvotní heslo bouřit. Naše prvotní heslo žádnou cenu" a tím pádem se potit v 5.00h ráno se nám zpočátku daří naplňovat. Následuje však šňůra vítězných zápasů a heslo jde do... Ve 3.50h ráno hrajeme znova zápas s Lipskem o třetí místo. Vyhráváme těsně, ale přece - 6:5. Ještě foto a jdem se koukat na finále... prostě normálka, jako na každém turnaji co jsem už byl, ale jen s malým časovým posunem.

V průběhu turnaje se konalo několik zpestřujících akcí. První z nich ultimate ve tmě s blikátkama na trikách a káva závod (tedy irská). Nebo si hravější mohli zaházet elektronické šipky a v kurzu 1DM/10Kč zasoutěžit o cenu v hodu diskem do pyramidy kyblů (dobrej nápad). Po celou dobu bylo co jíst (zadarmo) i pít (za poplatek) a v nakonec si člověk mohl pustit muziku ke hře jakou chtěl. Pohoda za 15DM.

- ruda -

Co si zahrát ultimate v Portugalsku!!!
Mrkněte... http://www.betacyte.pt/diz-cu/porult99.html
PS: Pro ty co znají... Chris mě lanaří... má v tom termínu 30. Narozeniny. Rudka



NÁBĚHY – NABÍHÁNÍ *(Jeff)*

Útok je tvořen třemi částmi. Jsou to hody, chyty a náběhy. Bez kterékoliv části nemůžeš získat ostatní dvě.
Náběh je to co hráč dělá, aby se zbavil svého obránce, nebo aby se přesunul do jiné části hřiště. Tak dlouho jak existuje Ultimate existují a vyvíjejí se různé způsoby náběhů. Je tedy na každém hráči, aby našel svůj styl. Jeden vyniká rychlostí, a tak může nabíhat z veliké dálky, jiný dokáže výborně klamat tělem a tak využije této výhody ke krátkým náběhům. Nezáleží na tom jakou strategii použiješ, avšak měj na paměti tato pravidla:

1. měj přehled o celém hřišti (měl bys vždy vědět, kde máš stát)
2. vyber nejlepší způsob náběhu (nenabíhej stejně, jako už nabíhá tvůj spoluhráč)
3. vždy nabíhej tvrdě a co nejrychleji
4. nikdy nezastavuj uprostřed náběhu
5. nedostaneš-li disk, urychleně opusť prostor
6. uč se rozdílným způsobům náběhu (nezapomeň, že jinak nabíhá handler, middle i dlouhý)

Každý tým má svou vlastní strategii odkud a kam nabíhat. Nejpoužívanější z nich je tzv. "lajna" - všichni hráči útočícího týmu, kromě hráče s diskem, stojí v řadě za sebou. Lajna je postavena podle toho, kde se nachází disk:

A **Přímá Lajna** – nejčastěji užívaný typ lajny – všechny ostatní jsou její variantou. První náběh může být z kterékoliv pozice na hřišti. Pravidlem je, že náběh k disku je veden středem hřiště, návrat podél postranních čar. Pokud hráč nedostane disk během svého náběhu, je nutné, aby se vrátil zpět do lajny.

B **45° Lajna** – používá se, je-li disk u jedné z postraních čar. Hráči nabíhají do obou "otevřených" stran. V převážné většině případů dostává disk první nabíhající. Následuje "swing" na druhou stranu hřiště, případně se rozvine "žebřík".

C **Mimostředová Lajna** – používá se kvůli vytvoření prostoru pro "breaky". Vzhledem k mnoha náběhům na malém prostoru je nutné dávat pozor, aby nedocházelo k "picku". Náběh do volného prostoru by měl následovat až po, alespoň dvoumetrovém náznaku na opačnou stranu, kterým je oklamán obránce nabíhajícího.

D **Přecpaná Lajna** – požívá se při větrném počasí, nebo jako taktický útok.

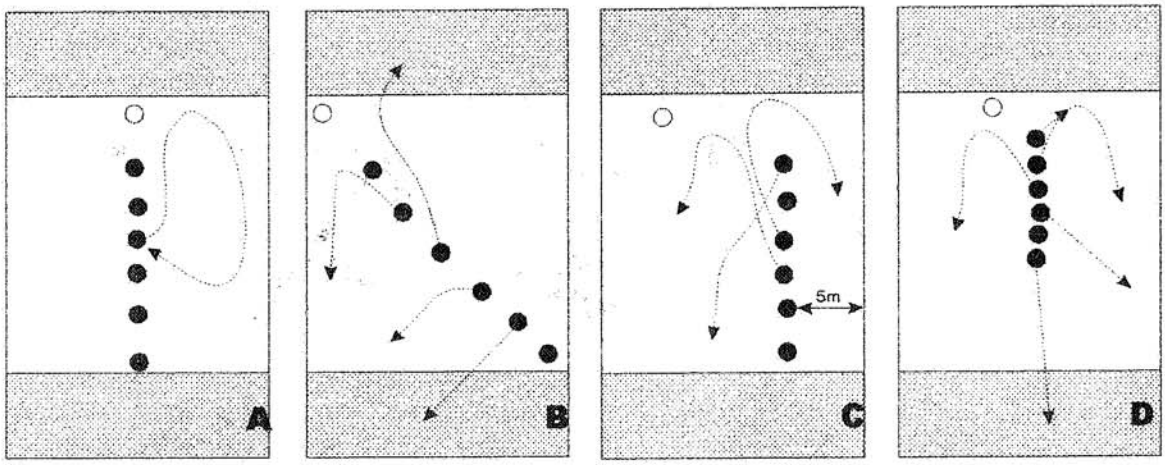

Všechny tyto jmenované způsoby útoku lze použít během jednoho zápasu. Záleží pouze na individuálním pojetí hry každého týmu.
A na závěr jedna rada – nabíhej tvrdě a používej jen jeden, maximálně dva náznaky. Pokud se této rady držet nebudeš, buď si jist, že oklamaným bude nejen tvůj obránce, ale i rozehrávač.

OBRANA *(Jeff)*

Ultimate to jsou vlastně dvě strany mince – útok je strana jedna a obrana druhá. Žádný tým nemůže hrát obojí naráz. Dobrý útok vyhrává zápasy a dobrá obrana umožní týmu útočit.
"Marker" je hráč, který brání hráče , jenž má v držení disk. Polovina odpovědnosti za silnou a pevnou obranu spočívá právě na tomto hráči. Druhá polovina patří ostatním šesti obráncům. Každý obránce má tedy co dělat. Svůj styl obrany by měl řídit podle volání markera. Marker může zvolat:

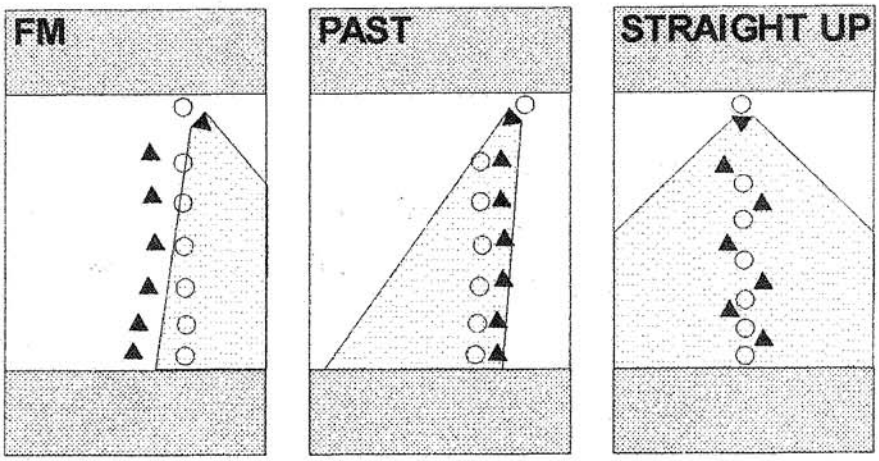

1. **"FM" (Forcing Middle)** - je jedním z nejpoužívanějších způsobů obrany. Brání útočníků v postupu po lajně. Tímto způsobem obrany nutíš soupeře k hodům do středu hřiště (odtud název "middle" = "střed"). Marker by měl stát trochu před házejícím, ale jen tak, aby mu neumožnil hodit po lajně. Pokud házející po lajně hodil, je to jednoznačně chyba markera! Ostatní obránci se staví tak, aby pokryli nechráněný prostor hřiště, v tomto případě střed, ale pouze tak daleko od svého útočníka, aby v případě jeho náběhu stačili včas a účinně zareagovat.
2. **"PAST" (Forcing Sideline, Side Trap)** - se používá v případě, když se disk nachází v blízkosti postraní čáry a obránce

Ultimate to jsou vlastně dvě strany mince – útok je strana jedna a obrana druhá. Žádný tým nemůže hrát obojí naráz. Dobrý útok vyhrává zápasy a dobrá obrana umožní týmu útočit.
"Marker" je hráč, který brání hráče , jenž má v držení disk. Polovina odpovědnosti za silnou a pevnou obranu spočívá právě na tomto hráči. Druhá polovina patří ostatním šesti obráncům. Každý obránce má tedy co dělat. Svůj styl obrany by měl řídit podle volání markera. Marker může zvolat:

1. **"FM" (Forcing Middle)** - je jedním z nejpoužívanějších způsobů obrany. Brání útočníků v postupu po lajně. Tímto způsobem obrany nutíš soupeře k hodům do středu hřiště (odtud název "middle" = "střed"). Marker by měl stát trochu před házejícím, ale jen tak, aby mu neumožnil hodit po lajně. Pokud házející po lajně hodil, je to jednoznačně chyba markera! Ostatní obránci se staví tak, aby pokryli nechráněný prostor hřiště, v tomto případě střed, ale pouze tak daleko od svého útočníka, aby v případě jeho náběhu stačili včas a účinně zareagovat.
2. **"PAST" (Forcing Sideline, Side Trap)** - se používá v případě, když se disk nachází v blízkosti postraní čáry a obránce chce zmenšit oblast kam může útočník házet. Marker by neměl dovolit hod přes hlavu.
3. **"STRAIGHT UP" (Forcing Straight Up)** - je užitečný způsob obrany v některých, specifických, situacích, např. je-li větrno. Marker se snaží ubránit hody pod úrovní obou paží – z toho vyplývá, že se snaží neustále držet ruce dole, a tím nutí útočníka k vysokému hodu. Ostatní obránci musí bránit "na těsno".

Co opravdu zavolá záleží na jeho vlastním rozhodnutí a pozici, ve které se nalézá hráč s diskem. Pro názornost sleduj obrázky.
Všechny způsoby uvedených obran jsou vždy účinné tak, jaká je zkušenost nejslabšího obránce. Pokud jeden z obránců nebrání naplno, jeho útočník získá snadno disk a obrana je prolomena. Pokud dojde k prolomení obrany, útok většinou pokračuje "žebříkem" a je obvykle zakončen bodem.

DESATERO PRO...

...nabíhajícího hráče (Receivera):

1. Užívej herní myšlení, abys věděl, kdy a kde se pohybovat.
2. Ohodnoť schopnosti soupeře.
3. Fintuj a uvolňuj se.
4. Když jsi volný, kontaktuj očima házeče.
5. Čti dráhu letu disku a bezprostředně na ní reaguj.
6. Pohybuj se ve směru letu disku a chytej ho v nejbližším možném bodě.
7. Pouze natažené ruce jsou zárukou úspěšného a včasného chycení.
8. Chytej nad pasem prsty nahoru, pod pasem prsty dolů.
9. Používej k chytání obě ruce, pokud je to možné.
10. Sleduj disk celou cestu, od házeče až do svojí ruky

...rozehrávače (Throwera):

1. Nenech se zastrašit obráncem
2. Používej své oči (periferní vidění, kontakt očima)
3. Měj přehled po celém hřišti - nehledej pouze jednoho hráče
4. Pivotuj
5. Nesignalizuj přihrávku
6. Házej pouze jisté přihrávky
7. Pokud myslíš, že je uvolnění nejlepší, rychle odhoď
8. Rozlišuj možnosti nabíhajícího (dobrý hráč = prudký hod)
9. Časuj přihrávku
10. Po odhození rychle vyběhni

...obránce házejícího (Markera):

1. Užívej vhodné postavení
2. Vždy udržuj rovnováhu
3. Užívej nízký krok - opačný než házeč
4. Při nízkém kroku nekřiž nohy
5. Buď stále přímo před házečem
6. Rukama pohybuj v příslušné oblasti
7. Informuj spoluhráče o provedené přihrávce
8. Nezapomeň počítat
9. Braň vždy na těsno
10. Nenech se snadno prohodit

- papá -

GMC '99

Konal se letos nečekaně v Chomutově!!! Já osobně, jako nejnovější z krvinek (které hrály) jsem na něm byla poprvé. Je to vlastně můj první větší turnaj s mezinárodní účastí. Když jsem tam přišla, první, co jsem viděla bylo, že tam všichni spali, až se hory zelenaly. Ať ve spacáku nebo na zemi, na tribuně nebo v tělocvičně. Ještě jsem neviděla tolik (spících) týmů pohromadě. Hra se mi moc líbila,většina týmů byla dobře sehraná. Nedokážu říct, s kým se hrálo nejlíp, protože jsme hráli pouze s omezeným počtem týmů, ale to mi stačilo k tomu, abych došla k závěru, že máme ještě co zlepšovat. Co se týče Spiritu, si myslím, že ho Holanďané dostali zaslouženě. Úplně poprvé jsem zažila to, že si týmy sedly do kroužku a popovídaly si o uplynulém zápase. Celkem mě to překvapilo, ale bylo to velmi příjemné. Nemůžu ale nenapsat jednu věc, která se mi tam teda vůbec nelíbila a to bylo, že nejmenovaný člověk *(asi Burton pozn.red.)* nadával během zápasu velmi neslušně svému vlastnímu týmu.
Teda nevím, jak je to na jiných turnajích, ale jestli je na každém taková vydatná snídaně pro hosty, tak je to super! Na sobotní oslavě jsem bohužel kvůli nemilosrdné, krvežíznivé učitelce z fyziky musela chybět, ale podle mých tajných zdrojů tam bylo velmi veselo. Jako důkaz mi stačilo vidět všechny (co tam byli) v neděli ráno. Lenka (naše týmová asistentka) byla ráda, že stíhala vařit čaj.Když už se zmiňuji o pití, tak si myslím, že jím tento turnaj byl velmi dobře zásoben, takže se zde žádné dehydrované individuum nevyskytlo. Během celého turnaje se viditelně zranil pouze jeden Holanďan, který dostal hned na začátku turnaje diskem přímo do nosu.
Musím mimo jiné pochválit tyto dvě pilné včeličky (Lenku a Lálu), které se během celého turnaje velmi činily. Měla jsem velkou radost z výhry týmu KANCEL. Hlavně jejich poslední dva zápasy se mi moc líbily. Hlavní výhra byl velký skleněný pohár a šampaňské. Cena za Spirit byla velká pizza na které bylo napsáno GMC '99. Ostatní ceny byly ve formě sladkostí. Co bych vám asi pověděla na závěr? No, asi to, že na mě tento turnaj působil velmi uvolněně a příjemně. Chtěla bych poděkovat všem, kteří ve mně vyvolali tento dojem.

Děkuje Turnajový kojenec
- pavlína -



V době od 9.- 10. ledna 1999 se v Chomutově ve sportovní hale na Březenecké konal pravidelný halový open turnaj v Ultimate => "GOOD MORNING CUP '99". Konkurence byla veliká, vždyť přijelo mnoho týmů nejen z naší republiky, ale několik družstev ze zahraničí. Byli to borci z Německa a z Holandska. Mohli jsme tu vidět mnoho vydařených rybiček a pěkných akcí. K tomu hrála tiše hudba a hráči bojovali o své body.
Je to perfektní kolektivní hra, která dává vyniknout jednotlivcům, kteří jsou rychlí, pohotoví a přesní. Já budu na tento turnaj ráda vzpomínat. Nastoupila jsem za náš dívčí tým GMK, ale moc se nám nedařilo, asi jsme se všechny nesnažily stejně dobře. Večer hrál náš mužský tým Kancel, a protože chyběl jeden hráč do sestavy, potřeboval trenér vybrat hráčku z našeho dívčího týmu. Šanci jsem dostala já! Měla jsem velkou radost, ale zároveň jsem měla strach, že jim to budu kazit. Snažila jsem se ze všech sil, běhala po hřišti, bránila naše území rukama, nohama. Snažila jsem se taky přispět alespoň jedním bodem. Hra byla skvělá, měli jsme radost a nakonec jsme zvítězili. Byli jsme tak dobří, že jsme vyhráli celý turnaj.

Hrát v mužském týmu je úplně něco jiného. Jejich přesné nahrávky, taktika a zkušenosti mě překvapovaly. Jsem moc ráda, že mi tu šanci dali!

- andrea -



OČIMA JEDNÉ OPIČKY

Vše začalo ve mně již nervózně přešlapovat 9. ledna, kdy začal turnaj v Chomutově. Byl jsem sám zvědav, jak se na mě podepsala dlouhá absence ve frisbee na podzim a naše nevalně zimní tréninky,které začaly od poloviny listopadu. Nestačil jsem se divit. Bylo to ještě horší, než jsem čekal, a to já se svojí často pesimistickou náladou očekávám věci horší, než ve skutečnosti pak jsou. Předkládal jsem si v mysli dost argumentů, které mě ospravedlňovaly, a tak jsem se vlastně cítil docela dobře. Člověk si vždy hledá důvody, za které nemůže a které zapříčinily konkrétní selhání, aby nabyl pocitu, že je bez poskvrny. Pěkně vychytralá cestička, ale jedná se jen o subjektivní zproštění viny a objektivně je vše jinak. Realisticky jsem k celé věci přistoupil a usoudil, že za týden, kdy bude BeerCup v Praze, se nadá už nic stihnout. Jen jsem tiše doufal, že ostatní z nás na tom budou lépe. Víra v druhé je velmi posilňující prvek v životě. Naštěstí frisbee je kolektivní hra a jeden hráč snad nemůže úplně zvrtat hru v neprospěch svého týmu. Píšu "snad", protože jsem viděl situace, které vážně otřásly pravdivostí předchozího výroku.

V pátek před turnajem na TM tréninku jsem se dozvěděl, na kolik mě celý víkend přijde. Trochu se mi zatočila hlava, ale bylo mi jasné, že peníze přece nemohou být příčinou mé neúčasti. Dave se nechal slyšet v tom smyslu, že to vlastně ani tolik peněz není a že podobné startovné je na všech mezinárodních kláních. Později jsem se dozvěděl, že hala byla pěkně drahá a tak startovné nemohlo být nižší. Možná bychom si měli také odvykat, že většinu zaplatí bohatší sousedé. Nemám rád tuto dvojí míru, i když je pro nás výhodná.

V sobotu začala naše skupina hrát až od pozdního odpoledne. Myslím, že dobrým tahem od organizátorů byl systém hraní: všichni z první skupiny a pak všichni z druhé. Nebylo nutné zbytečně lelkovat celý den v hale a občas si zahrát. Místo toho jsem si všechny zápasy odehráli během čtyř hodin. Člověk se tak lépe oddá hře a dokonce se odvažuji tvrdit, že je tento způsob hraní i méně náročný. Když jsou totiž příliš velké prostoje mezi jednotlivými zápasy, má člověk tendenci tu něco pojíst, tu něco vypít či zakouřit si, aby se cítil lépe, ale jak se pak cítí při hře, to už je jiná věc.

Hned první náš sobotní zápas v pět odpoledne mi připomínal okamžiky nepřijemné studené sprchy. Donutilo nás to se domluvit podle jakého řádu budeme hrát a hned v dalších zápasech to bylo znát. Zajímalo by mě, zda jsou tyto studené sprchy nutné. Nešlo by to bez nich? Hmm, asi ne. Už jsme prostě takoví.

Jak se den chýlil ke konci, myšlenky se začaly pomalu stále s vyšší intenzitou obracet k neodmyslitelnému společnému večeru. Po tak náročném dni večer pivo s lehkostí sobě vlastní plynule proplachuje hrdlo, konverzace se nenásilně sama odvíjí a jen tu a tam je nutné ji trochu postrčit, kamarád je kamarádštější, hudba vybídne k tanci, existoval-li nějaký problém, tak je už dávno zapomenut, krásné chvíle, které jsi někdy zažíval, se rychle vybavují a překrývají jedna druhou jako když se rozsype leporelo. Ano, má to své kouzlo, ale je to stav, který v sobě postrádá vývoj. Buďme však vděčni za to, že jsme schopni si vytvořit takové duševní rozpoložení, a tak odlehčit na chvíli naší existenci.

Nekteří z nás se zabývali během večera, řekl bych, v pravdě chemickou studií na vysoké úrovni. U zrodu této studie byla vcelku prozaická touha. Chtěli jsme druhý den vyhrát náš poslední zápas ve skupině s Woodpeckers. Naše vítězství by mohl ohrozit hlavně jeden hráč z tohoto týmu a to Christofer. Bylo potřeba odhalit jeho slabiny. Jak je asi každému jasné, nešlo nám tak ani o hráčské slabiny. Zjistili jsme, že tento pohledný Árijec má slabost pro některé slovanské věci. Jednalo se hlavně o české pivo (to asi není až tak překvapivé) a české dívky (to vlastně také není nic neobvyklého), přesněji řečeno českou dívku Alenu (P7; *Startrek, pozn. redakce*). Soustředili jsme se tedy na chemický rozbor reakce Christofer-pivo, Christofer-Alena. Velmi zajímavých a detailních pozorování dosahoval Libča, který s přesností prvotřídního experimentálního chemika analyzoval právě probíhající reakci Christofer-Alena a pouštěl se i do odvážných predikcí dalšího vý-

(Pokračování na stránce 11)

memoriál Jarryho golfovy

(neděle 7.2. 1999) Tak proběhl další ryze zimní golf! Sněhu místy po klena, kličkováni mezi sněhulákama, vobrovský vločajzny, lehká ledová tříšť na hladině vod coby predzvěst konce utopenejch disku (bohužel jen predzvěst)... Vod jedny do pěti sme zvládli s pomoci alpsky dvojkombinace (mrkvička + rumíček)vodhazet standardní trasu a zavést novou instituci - rojnici. Sedej disk, kterej putuje pod sněhem kudy chce je učiněná lahůdka i pro zkušenýho lavináře. A žblunkalo to taky hodně, tuším ze pětkrát zajel někomu disk pod ledovej škraloup. Ze to bylo dvakrát mě a ze sem ho podruhy už nevylovil (mimochodem dneska už je tam pevnej led - disk by ho neprorazil) je nasnadě už proto, ze tohle píšu. Co se výsledku týče, žádný velký překvápko se nekonalo, snad jenom ten Burton se nějak rozjíždí. Na závěr jeden negolfovej tip: Zlobí vás dítě? Hoďte na něj sněhuláka!! Štěpán

(neděle 3.2. 1999) První kolo golfový ligy 1999 proběhlo 3. ledna ve Stromovce. Účast byla hojna, což pohřbilo moje směléplány, že se vyšvihnu do čela ligy a po zbytek sezóny budu žít z těch nabytých bodíků. Plán číslo 2 (ze neskončím úplně na chvostě) vzal taky za svý, protože jsem přišel pozdě a Libor stačil nasbírat během prvních dvou jamek šest bodů. Ale byla to parádička. Disky nádherně plachtily, rolovaly, narážely do stromu a šplouchaly do potoka (viď Libore?). Na konci mě ale překvapil Carlos, který, ačkoliv jsem měl celou dobu pocit, že háže asi tak stejně jako my zametači, nasbíral o 6 bodíků míň než druhý Dany a s přehledem vyhrál. Jen tak dál Carlosi, ty to ještě někam dotáhneš. Pak jsme se všichni svorně intoxikovali v hospodě. No a kolem jedenáctý večer jsem naposledy políbil svoji sestřenici, pohladil Burtona po pleši a odfrčel do Bostonu. Ale třeba stihnu ještě dvě kola na jaře. Tak se zatim mějte a mějte se (mě) rádi. Jarek

č.	hráč	4.1.	24.1.	31.1.	7.2.	14.2.	CELKEM
S	Dany	11,00	9,00	3,00	9,50	7,00	**39,50**
S	Carlos	12,00	3,00	6,00	8,00	5,50	**34,50**
S	Burton	10,00	5,50	–	9,50	4,00	**29,00**
S	Tom	–	5,50	7,00	7,00	8,00	**27,50**
S	Bobo	6,00	8,00	2,00	5,00	2,00	**23,00**
S	Marťák	8,00	4,00	4,50	4,00	1,00	**21,50**
S	Mezsány	8,00	7,00	4,50	–	–	**19,50**
S	Dave	8,00	–	1,00	6,00	–	**15,00**
S	Štěpán	4,50	–	–	3,00	5,50	**13,00**
S	Wacki	1,00	2,00	–	2,00	1,00	**6,00**
S	Jarek	4,50	–	–	–	–	**4,50**
S	Libča	3,00	1,00	–	–	–	**4,00**
S	Libor	2,00	–	–	–	–	**2,00**
S	Káťa	–	–	–	1,00	–	**1,00**
S	Tomášek	–	–	–	–	–	-

(neděle 24.1.1999) By měl dodat Dany!!!

(neděle 31.1.1999) Neni nad to zahrát si golf v pořádnym mrazu. A to si pište, že vím o čem mluvim. Sešli jsme se v jednu a do půl pátý jsme stihli odehrát 27 košíků. O male zpestření se nám postarala na 16. košíku naše zapisovatelka Kamila, která během cesty na záchod ztratila výsledkovou listinu i s tužkou. Bohužel (pozn. Dave), ji pak zase našla. 1. půlku kola vyhrál Mezsány, závěr se mu však už tak nevydařil a nakonec skončil až třetí. Začátek byl vůbec jinej. Zapomínali jsme disky a věci na predcházejících postech a +2 byl běžnej průměr. Svůj výkon nebudu komentovat. Jen snad připomenu, že se mi 2x podařilo udržet disk na strome. Dave

(nedele 14.2.) Waltari v Chomáči nám zařídili pěkné nedělní vstávání a někdo to bohužel nekous (viď Libčo a Matěji), takže jsme se sešli netradičně v 10.00 a po nezbytné pikomrkvi jsme šli na to. Jak ostatní házeli to už nevím(až na Toma kterýmu to neskutečně šlo), jenom si pamatuju, že Kája si zapomněl přezout brusle. No přišel taky Butonův kámoš - v tu chvíli jsem přestal pomýšlet na vítězství a hlídal jsem jestli nepřiletí marťani. Ale jednu výhodu to takhle po ránu má - málo lidi a odpoledne volný. Bebe



PROFIL

Á hoky-hoky..., Daniel Hokeš, výborný zpěvák, tanečník, v práci dříč a především výhodná partie (rodinný domek v Praze). Před lety zamakal na svým vzdělání (SPŠe v Ječný a ČVUT v Praze) a teď z toho žije. Co víc - hraje Ultimate a Golf. Obojí na slušný úrovni. Má prima ženskou . Abychom se dozvěděli víc, museli jsme se zeptat.

Dany, tys dalším, z té tak zvané staré party, než se dostaneme k samotnému Frisbee, jaká byla tvoje sportovní minulost?

Na základní škole stolní tenis, ale vždy na jaře, když vylezlo sluníčko jsem tréninky v zatuchlé hale začal flákat a raději hrál s kamarády fotbal, tenis, nohejbal ... žádný Orlovský ze mě nebyl. Na průmce jsem zkoušel posilovnu - mladická nerozvážnost. No a na vysoký basket (nejraději vzpomínám na střelbu šestek s Mezsánym o pivo) a později i frisbee.

Předpokládám, že si s Frisbee začal u, tenkrát ještě, magistra Filandra na tělocviku. Jak tě vůbec napadlo přihlásit se na zcela neznámý sport?

Libor S. jednou na chatě vytáhl létající talíř, kterej asi ukradl nějakýmu Sokolíku na Strahově. V pondělí ve škole kamarádi vyprávěli o nějakém novém podivném sportu s létajícím talířem, na který se přihlásili v rámci tělocviku. Na chatě jsem přehodil skoro celou zahradu a ani jsem se při tom moc nezadejchal a oni povídají o nějakých fintách při házení a chytání a že se při tom ještě pěkně zapotili. Rozhodl jsem se, že jim ukážu, jak se s tím diskem pracuje.

Frisbee - už jsme konečně u něj - co na něm máš vlastně rád?

Kouzlo letícího disku. Když kopneš do míče, kousek letí nebo se kutálí. Praštíš pálkou do tenisáku a letí skoro po přímce, občas nějaká rotace. Jo to frisbee ! Vlastně jen šikovně ohlej kousek umělé hmoty, ale když ho správně hodíš, tak už to není jen tupě letící předmět. Fyzika (aerodynamika) začne zuřivě pracovat a kdejaký letecký modelář může jen závidět. A to, aby disk letěl tak jak chci bylo a pořád je velkou výzvou. Navíc kdo chce uspět, musí skloubit fyzické schopnosti (rychlost, obratnost, vytrvalost), taktiku i technické dovednosti. Žádná jiná tak komplexní hra mě nenapadá.

Je něco, co ti na Frisbee vyloženě vadí?

Snad jen, že je to sezónní sport. Halu považuju jen za náhražku. Ale za to může více Praotec Čech než frisbee.

A jak je to vlastně teď v Prague Devils?

Jsem na rozpacích. V začátcích jsme si museli najmout autobus, aby jsme se všichni mohli dopravit na turnaj do Rotterdamu. Pak nás již bylo méně a my jsme se dále rozdělily na dvě party (Pd, P7) s ideou, že Prague Devils je pro ty, kteří to s frisbee myslí vážně a i něco (skoro všechno) mu budou obětovat. V současnosti to je tak trochu křeč. Někdo nemá a nebo nechce obětovat čas, jiný zas nemá a nebo nechce obětovat peníze na turnaje.... Výkonnost stagnuje a umístění na turnaji spíše odpovídá tomu, jak se zrovna posbíráme. Přesto doufám že to je jen zimní spánek.

Zajímalo by mě, čím je pro tebe Spirit?

Souhlasím s tím, jak si se Burtone rozčiloval na BeerCupu. Spirit by se měl dávat především ze fair play na hřišti. Uděluje se však spíše podle toho kdo má nejmladší družstvo (s nejvíce děvčaty), kdo přijel z největší dálky či kdo nejdéle vydržel na párty a nejvíce toho vypil. Může se udělovat cena za sympatie, ale Spirit of the Game je především ohleduplné, čestné a přátelské chování na hřišti.

Byl jsi zvolen do výkonné rady ČALD, řekni nám co se děje zajímavého, co se bude dít, a co by se podle tebe dít mělo, ale neděje se?

Pro tuto chvíli je asi nejdůležitější navrhnou smysluplné stanovy ČALD a to i s výhledem do budoucnosti (pro světlé zítřky her s létajícím diskem v Čechách). Ne, to není sranda či ironie. Stanovy by měli být použitelné i pro chvíli, kdy členská základna bude mnohonásobně širší a Frisbee bude sportem jako jiné a ne jen zábavou pro pár jedinců. Jestli by Frisbee mělo zůstat na výkonnostní úrovni a počtu aktivních hráčů jako nyní, pak by i práce ČALD byla zby-

tečná a těch pár turnajů do roka by jsme si mohli uspořádat i bez ní.

V příštím roce se koná Mistrovství Světa v zemi nám nedaleké, v Německu. Jak by podle tebe měla vypadat koncepce přípravy reprezentačních týmů a samozřejmě i jednotlivých reprezentantů?

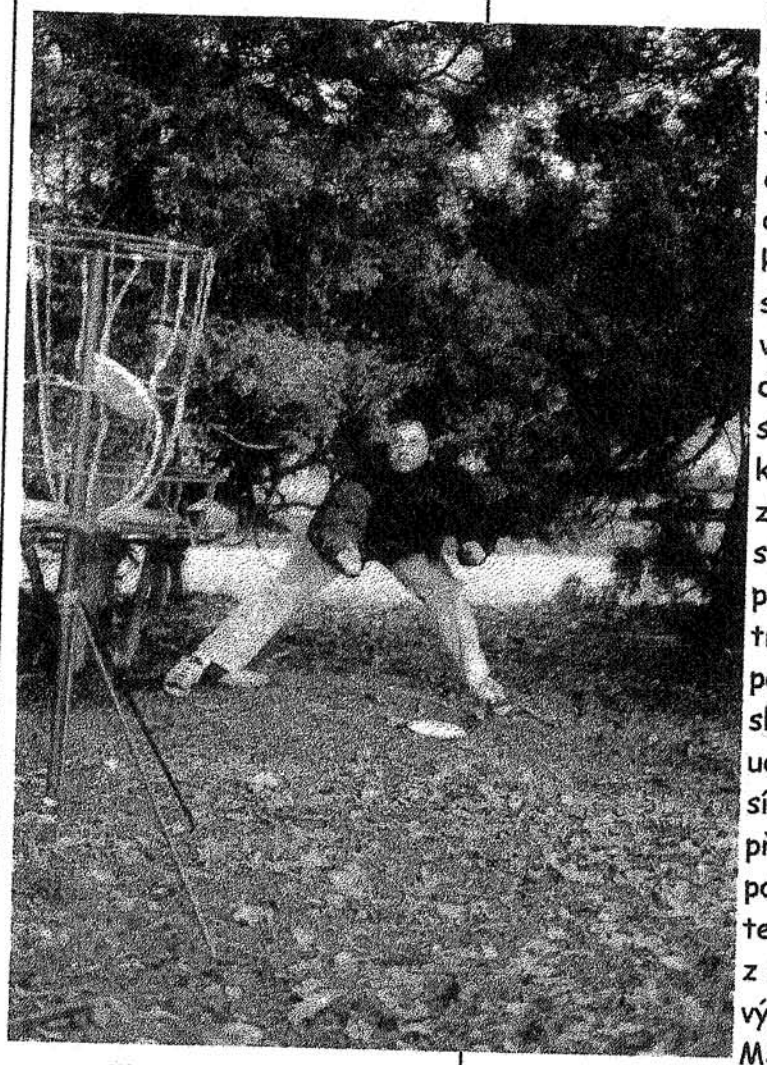

Na to se zeptej raději Papáho. Vím, že se Papá účastí na MS v Německu už zabývá delší dobu a jestli se dobře pamatuju, tak i účast podmínil dlouhodobou soustavnou přípravou, ale zatím se asi nikdo moc nepřetrhl. Má-li cenu o Německu vážně uvažovat, myslím, že je důležité se nejdříve zeptat lidí, má-li vůbec někdo zájem a co je pro to ochoten udělat. Škoda, že snaha o takzvanou mladou reprezentaci nejspíše rozplynula po jednom či dvou turnajích. Podle mě právě to měla být něco jako přípravka na MS. Zaslechl jsem i něco o snaze holek vyjet na soustředění a turnaje do ciziny - uvidíme. Takže koncepce, no spíše asi nejvyšší čas dát dohromady skupinu lidí kteří bezezbytku přistoupí na podmínky trenéra - Papáho a to co slíbí to taky udělají. Musím se však přiznat, že po zkušenostech z minulých výjezdů na MS či ME a podívám-li se kolem sebe, jsem spíše skeptický o smysluplnosti účasti na MS v Německu.

Budoucnost Frisbee. Toť základní otázka. Znáš na ní nějakou odpověď?

Asi jsou tu dvě možnosti. Turnaje a tedy i Frisbee se budou odvíjet v duchu společenské události, kde si každý může dělat co chce a kde je především důležitý se dobře bavit. Kdysi jsem si říkal, že tak je to paráda a na to se přece musí nechat zlákat spousty lidí a až nás budou miliony....., ale ono to nějak nefunguje. A nebo zařadit Frisbee mezi " regulerní " sporty - organizované nábory, práce s dorostem na základkách a středních školách a připravit jim turnaje, vést k větší soutěživosti, motivovat. (toto nejsou tak úplně moje slova, ale spíše jedna s diskusí na ČALD. Jenže ono na tom nejspíš něco bude).

Do redakce Pasti se doneslo, že jsi vítězem Jarryho Golfového Memoriálu za zimu '98 - Prozraď nám, prosím, tajemství tvého úspěchu?

Nesmíš zapomenout na talisman, já nosím přívěšek slona, dál je důležitý mít správně ubalené cigarety a ty když si navíc zapaluješ zapalovačem ZIPPO, úspěch se dostaví téměř sám. No a asi bych taky doporučoval se soustředit na úplně všechny hody a v případě blbýho hodu nepanikařit. On výsledek není ani tak o geniálních hodech jako o součtu těch pokažených.

Máš radši Ultimate nebo Golf? Proč?

Já bych radši nehodnotil co mám raději. Spíše to, že Frisbee je a věřím že zůstane pro mě důležitější . Golf beru jako nedělní povyražení a možnost se sejít s kamarády, Ultimate je už docela velkej kus života.

Dost bylo Frisbee, co děláš, když neběháš za diskem?

V poslední době docela dost pracuju, tedy jako to, čím se živím. Mám s kým navštěvovat kina, divadla, výstavy a rád toho využívám.

Díky za rozhovor.

(Pokračování ze stránky 7)

voje reakce. K mému překvapení se nebála hypotéz ani Jelizaveta, která do studie reaktantů zanášela důležitý ženský aspekt, který byl námi muži logicky opomíjen. Experiment byl neustále narušován nečistotami v podobě jiných chlapců z P7. Po určitém čase se nám celá záležitost vymkla z rukou a oba reaktanty nebylo možné již lokalizovat. Nevíme tedy, která reakce byla úspěšná, ale určitě jedna byla, protože Christofer hrál druhý den malátně a my jsme s přehledem vyhráli. Zajímavé by bylo slyšet názor reaktantu Alena, která by asi měla na věc úplně jiný pohled. To už tak v životě bývá, že pozorovatel vidí věci jinak než pozorovaný. A tak se předem Aleně omlouvám za celý vědecký tým, který v inkriminovaný večer prováděl experimet.

- filip -

1. **Kleine Feiglinge**
2. **Wunderteam**
3. **Thebiges**
4. **Terrible Monkeys**
5. **Prague Devils**
6. **Wall City**
7. **Searching Woodpeckers**
8. **Mental Discorders**
9. **Horny Marmaids**
10. **Cookies**
11. **Weltjugen**
12. **Halluken**

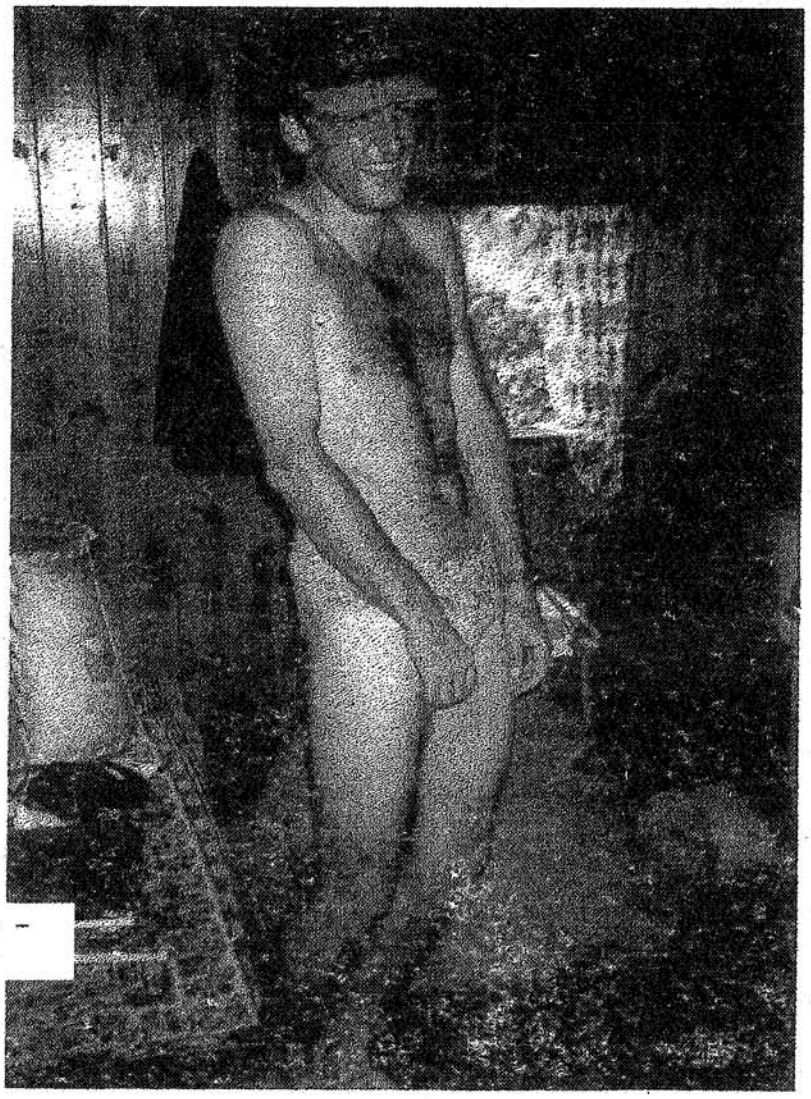

KECY ? HECY ?

P7: **Dáda vrčí.** ♦ Lenka nerada odpovídá na dotěrné otázky a pořád nás láká na turnaj do Bratislavy. Proboha, proč? ♦ **Lulu se nemůže dočkat až opět vyjede na kolečkových bruslích a nandá to inlajnystům.** ♦ Náš hlavní řidič" (pozor nezaměňovat s tím co něco řídí) je nenapravitelný romantik ♦ **Dáda pořád vrčí** ♦ První číslo Pasti mne mile překvapilo, zejména poslední strana. Je skvělé, že se před jmény již neobjevují podivné zkratky Ing., MUDr. a podobně. Hoši, vzali jste to letos za správný konec. Varování: Burtone, ještě jednou mi pošleš něco na jméno Ing. David Novák, tak ti při zápase stokrát uteču. Spirit nespirit ♦ ***3SB*, První až sedmý únor 1999: Na úterním tréninku (na Hromnice) se objevil jeden člověk, i když byla pohodová plovárna a ne blbý běhání. Částečně to zavinila chřipková epidemie, z větší části současný stav týmu** ♦ Nový kluci (Jarda a Honza) se zlepšujou, v Plzni by už měli doplnit torzo našeho týmu ♦ **Kristina se nám už nehlásí, takže ani nevíme, jestli nevyplnila přestupní lístky do nějakýho pražskýho týmu** ♦ Na tréninky začal opět chodit lenoch Šolta se svojí přítelkyní - exházenkářkou Zuzkou. Jinak v Budějcích nic novýho, snad jen pár krásných hospůdek, hospod a barů. ♦ **Při sledování Výchovy dívek v Čechách mi byla osvětlena tajemná zkratka HH. Jedná se prý o Hodinový Hotel.** ♦ Proslýchá se, že na podporu této rubriky byla založena zvláštní tajná služba (PISS), s hustou sítí agentů ♦ **Ruda dementoval zprávu ohledně seznámení se svou novou dívkou Marií (minulá Past), avšak na dotaz, jak to tedy doopravdy** bylo odpověděl: Jak si to mám pamatovat, vždyť jsme byli oba opilí ♦ **Na oslavě Burtonových a Mezsanyho narozenin chyběly na stole svíčky, nezbytná dekorace při takové příležitosti. Kristina (3SB) však měla jednu náhodou v batůžku. Wacki se jí zeptal: A nebudeš jí už potřebovat?** ♦ Bartoloměj Jahoda (pd) se tlačí na místo Zbyňka Merunky (televize Nova), komentátora hlavního zpravodajství televizních novin.

II.
06/07 Aachen (D)
Rübennasen Cup
ženský turnaj
Bettina.Schaefer@edd.ericsson.se

20/21 Dresden (D)
Die Nacht der langen Stollen
půlnoční turnaj
jk392636@rcs.urz.tu-dresden.de

27/28 Plzeň
Turnaj P7
rkarel@geocities.com

27/28 Enschede (NL)
Devils' Heaven 1999
ddt@toffee.snt.utwente.nl

III.
20/21 Odense (DK)
Furious Five
mikael@hco.kol.ou.dk

IV.
02-05 Rimini (I)
Paganello '99

V.
01/02 Chrast
1. Ligový turnaj
prucha@fnkv.cz

01/02 Bruges (B)
Tom's Tourney 99
glenn@km.be

13/16 Rotterdam (NL)
Harbour Ultimate

22/24 Geneva (CH)
11th Wiz Open
speedy@wizards.ch

22/23 Čestlice
2. Ligový turnaj SPLT

29/30 Máchovo jezero
Plážový turnaj MR
možná změna!!!
bursam@feld.cvut.cz

VI.
05/06 Praha
Prague Spring '99
janekb@email.cz

12/13 Karlsruhe (D), Friderciana Cup (Ultimate for Student teoms, contact frisbee@sport.uni-karlsruhe.de

19/20 Davle
3. Ligový turnaj
Pražská sedma
l-saifrt@geocities.com

VII.
03/06 České Budějovice
4. Ligový turnaj
David.Novak@cb.ds.mfcr.cz

24/25 Chrustenice
Oslavenecký turnaj
l-saifrt@geocities.com

VIII.
07/08 Praha
Turnaj P7
l-saifrt@geocities.com

07/15 St. Andrews (SCT)
WFDF MS klubů



Praha čeká na konkurenci!!!

Česká asociace létajícího disku:

Prague Devils
Jan Filandr
KTV FEL ČVUT
Technická 2
166 27 - Praha 6
filandr@feld.cvut.cz
02-89 32 55

2SB
David Novák
Haškova 20
370 04 - České Budějovice
David.Novak@cb.ds.mfcr.cz
038-347 29

Bílina
Radomil Zdeněk
5. května 274/56
418 01 - Bílina
zdenek@3net.cz
0417-925 474

Bowie
Jan Hanousek
V uličce 80
294 29 - Sovinky
ch-han@usa.net
0326-95 594

Prague Lions
Michal Peške
Bukovecká 508,
199 00 - Praha 9
centerpr@bohem-net.cz
02-628 29 67

SK 92 + Krvinky
Vítek Grigarčík
P.O.BOX 32B
430 05 - Chomutov
bursam@feld.cvut.cz
0602 424 102

Bosorky
Renáta Šuberová
Majora Šulce 3852
430 01 - Chomutov

SPLT
Jakub Dubsky
Stachove 236
14900 - Praha 4
jakub.dubsky@ccbeverages.com
02-7941591

Terrible Monkeys
David Průcha
Penzion Malešice 620/1
Počernická 524
100 00 - Praha 10
prucha@fnkv.cz
02-67 16 28 44

Juggers
Břetislav Daněk
Ve svahu 425
793 26 -
Vrbno pod Pradědem
0646-75 192

Pražská 7
Libor Saifrt
Ulipy 25
155 00 - Praha 5
prague7@usa.net
02-57 95 03 62

Medici
Olda Vlasák
Nad Turbovou 19
150 00 - Praha 5
02-57 21 61 96

PAST 3/99

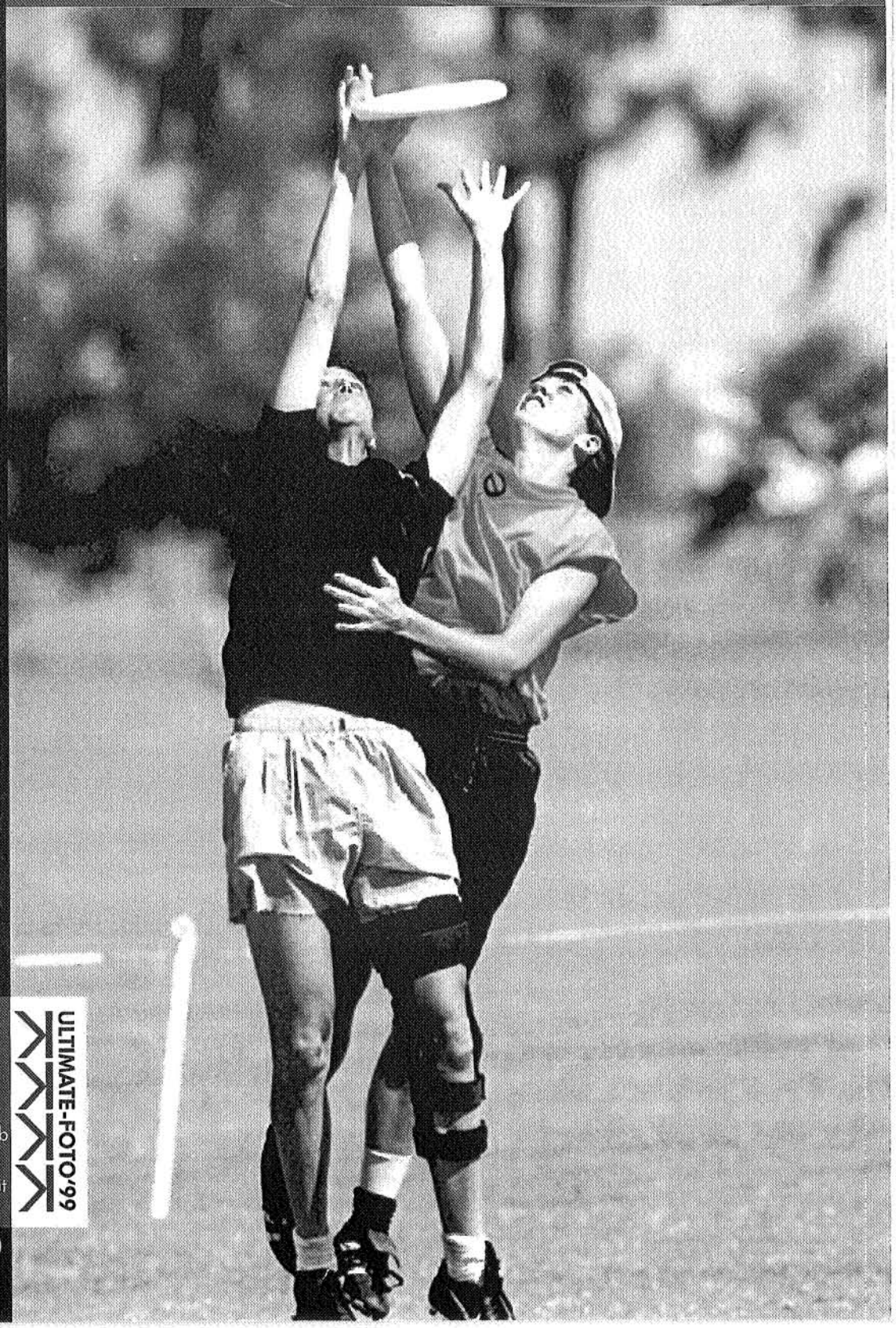

A máme tu další číslo. Letos už třetí a to nám ještě ani nezačala sezóna. Zkrátka, jedeme podle plánu. Burton se nám zabydlel v novém zaměstnání (TV-NOVA), což jej odsunulo na pozici korespondenta a poradce. Kompletní grafickou úpravu si vzali do parády Wacki a Carlos. Wacki dělá stránky, kde jsou fotky a Carlos vnitřek. Jediné co mi v současné době dělá starosti je nulová odezva čtenářů. Komunikace (až na výjimky) mezi vámi a námi nefunguje. Málokdy se dozvím, jak se vám to které číslo líbilo, co kde schází, kde jsme se sekli nebo naopak trefili do černého. Tenhle krok je ale na vás. Čtěte pozorně a aktivně. Když už je nás tak málo, ať máme alespoň pořádné periodikum.

Dave

ULTIMATE-FOTO'99

každý ví, co dělá foťák,
každá trafika má filmy,
každý ví, co je to minilab
každý to může zmáčknout

ULTIMATE-FOTO'99

(Podrobnější dezinformace na str. 8)

Existuje jistý rozpor mezi tím,

jak hrajeme a tím, jak bychom chtěli hrát. Tady je několik inspirujících záběrů z internetu. Předkládáme je ze samé radosti, že už můžem v pasti tisknout, alespoň na obálce fotky. (Teda jestli se to povede).

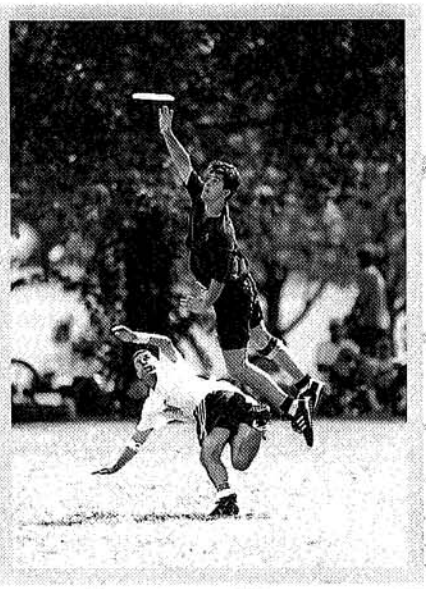





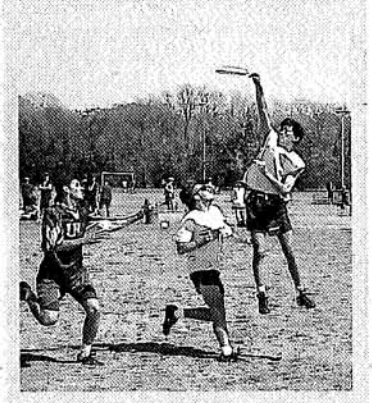



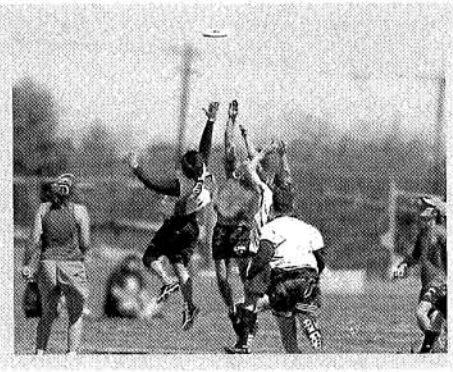

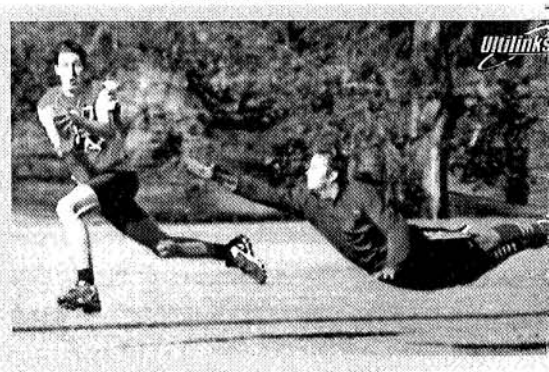

ČAF a přípravný výbor ČALD informují

1. Zápis ze zakládající valné hromady ČALD.
Jednání se uskutečnilo v Plzni dne 28.2.99 za přítomnosti 86 zakládajících členů.
Usnesení:
a) Valná hromada rozhodla o založení nové asociace s názvem ČESKÁ ASOCIACE LETAJÍCÍHO DISKU, která bude jako zkratku používat označení ČALD. Nová asociace bude sdružovat všechny hry, soutěže a disciplíny s létajícím umělohmotným diskem.
b) Valná hromada schválila složení přípravného výboru. Přípravný výbor zajistí všechny potřebné kroky k registraci nové asociace.
c) Valná hromada schválila stanovy ČALD.
d) Valná hromada pověřila přípravný výbor - vypracovat návrh soutěžního řádu:
připravit návrh na nové představenstvo asociace,
připravit návrh na kontrolní komisi,
připravit volební valnou hromadu a zajistit pozvánky všem členům ČALD.

2. Registrace ČALD - předáno na MV-čekáme na odpověď. Pokud bude registrace schválena, proběhne v Chrasti volba představenstva.

3. S ohledem na to, že většina oddílů nezaplatila poplatky za přihlášení do asociace, předsednictvo rozhodlo o prodloužení termínu do zahájení turnaje v Chrasti (100 Kč členství, 50 Kč registrace na let. rok).

4. Na základě došlých připomínek byl upraven a schválen Soutěžní řád her s létajícím diskem. Soutěžní řád Ultimate byl upraven v některých bodech. Konkrétní dopracování a vysvětlující doplňky předloží STK (Schreiber + Filandr) do příštího jednání. Soutěžní řád musí být k dispozici před zahájením letošní soutěže.

5. Předsednictvo rozhodlo, že letošní ročník soutěže bude pouze tříturnajový (Chrast, Čestlice, Davle). První rozdělovací, druhý ve dvou skupinách a třetí o mistra (podle pořadí v prvních dvou - vybraná xtice) a zbytek o pořadí . Podzimní část soutěží bude již zahájením ročníku 1999/2000. Finále bude závěrečným turnajem pro výběr reprezentace na MS 2000. Samostatná soutěž žen se v letošním roce neuskuteční (počet družstev a případné samostatné zápasy budou dohodnuty na dubnovém soustředění v Kravařích u české Lípy, 24.-25.4., cena: 100 Kč bez jídla, 400 Kč s plnou penzí, spacák sebou, vítána každá dívka).

6. Přihláška na ligu 1999 : přihlášeno zatím 10 družstev: PD-2x, SPLT, PL, TM, MEDICI, P7, 3SB, JAK HlUBOKO? a SK 92. Pravidla přihlašování a další podrobnosti řeší soutěžní řád Ultimate.

7. Repre 2000. Předsednictvo rozhodlo o maximálním počtu přihlášených družstev. Ve výběru budou kategorie open, ženy a coed. Organizaci přihlášek a zajištění vlastní akce bude mít na starost V.Grigartzik. Předsednictvo doporučuje do realizačních týmu tyto pracovníky: trenér m. - Filandr, organizační pracovník m. - ??, trenér ž. - Novák, org. pr. - Grigartzik. Porada a informace o přípravě - v Chrasti.
8. Příprava na MS 2000-zahajovací testy - připraví Novák, Filandr. Výběr reprezentantů v kompetenci trenérů, schvaluje předsednictvo.
Kritéria pro výběr:
fyzická připravenost - 40%
technické dovednosti - 30%
taktická vyzrálost - 30%
Návrhy na počet a dobu soustředění připraví STK.

9. Turnaj v DDC a golfu se může uskutečnit 26.- 27.6. 1999 v Českých Budějovicích. Přihlášky budou v Chrasti. Předsednictvo nabízí ke koupi oficielní disky na DDC. Cena jednoho páru disků je 400 Kč. K dispozici je pět párů disků.

10. Upřesněn termín BEACH turnaje. Září 4.-5.9. 1999 - Máchovo jezero.

11. Cena Pasti pro rok 1999 je 150,- Kč. Objednávky na počet zasílejte Davemu. Platbu vyřídíme na turnaji v Chrasti.

PAST
frisbijový měsíčník

REDAKCE:
dave a bartoloměj

Spolupracovali:
papá /Pd/
libor /Jak hluboko?/
wacki /TM/
carlos /TM/

Redakce děkuje:
firmě Protisk plus

Naše emajlová adresa:
prucha@fnkv.cz
janekb@nova-tv.cz

Naše majlová adresa:
Jan Bechyně
Drahobejlova 37
Praha 9 - Libeň tel.: 0603/205 331

Fotografové
Miroslav Andrle

past tiskne Fastprint a Sprinter
náklad 100 ks
vychází 16.4.99





Česká asociace letájícího disku

SOUTĚŽNÍ ŘÁD

HER S LÉTAJÍCÍM DISKEM

Základní ustanovení:

Ustanovení tohoto soutěžního řádu jsou závazná pro všechny účastníky sportů s létajícím diskem.
Výklad soutěžního řádu přísluší sportovně technické komisi (dále jen STK) ČALD.
Soutěžní řád nabývá platnost 9.4. 1999.
Návrh, doplňky nebo změny v soutěžním řádu a jeho platnost schvaluje výkonná rada (dále jen VR) ČALD.
Termínové listiny
Termínovou listinu připravuje STK ČALD a schvaluje VR ČALD.
Předepsané termíny jsou závazné pro všechny účastníky soutěží.

Věkové kategorie:

Dospělí od 19 let
Junioři do 18 let (včetně)
Žactvo do 14 let (včetně)
Hráč (hráčka) je zařazen do příslušné kategorie v tom kalendářním roce, ve kterém dosáhne věku dané kategorie. V mistrovských soutěžích mohou soutěžit hráči (hráčky) patřící do příslušné kategorie. Žactvo a junioři mohou soutěžit i v kategoriích vyšších..

Organizace soutěží:

Soutěže řídí STK ČALD.
STK ČALD přiděluje jednotlivým oddílům organizaci mistrovských soutěží.
Za řádné uspořádání soutěže a dodržení soutěžního řádu je vždy odpovědný pořadatel.
Systém mistrovských soutěží.
Celostátní soutěž
Oblastní soutěž
Celostátní soutěž je vyvrcholením celoročních oblastních soutěží. Její vítěz se v kategorii dospělých stává mistrem České republiky pro příslušný rok v daném sportu. V kategorii juniorů a žactva se vítěz stává přeborníkem České republiky pro daný rok v daném sportu. Oblastní soutěž je pořádána jako kvalifikace pro postup do celostátní soutěže, a to nejméně 3 krát ročně. Do celostátní soutěže postupují minimálně 4 a maximálně 16 nejlepších českých družstev. V individuálních sportech je to minimálně 8 a maximálně 40 nejlepších českých hráčů.
V mistrovských soutěžích může pořadatel upravit hrací dobu, počet bodů nebo jiná měřítka omezující dobu trvání soutěže, pokud to pravidla hry umožňují.

Povinosti pořadatel mistrovských soutěží:

Zajistit regulérnost a hladký průběh soutěží.
Připravit a podle pravidel řádně upravit a vyznačit hrací plochu.
V případě vícedenní soutěže zajistit ubytování.
Zajistit odeslání výsledků na STK ČALD do deseti dnů od ukončení soutěže.

Soutěže se řídí :

Pravidly příslušného sportu
Soutěžním řádem příslušného sportu
Hospodářskými směrnicemi ČALD

Schváleno VR ČALD dne 9.4. 1999

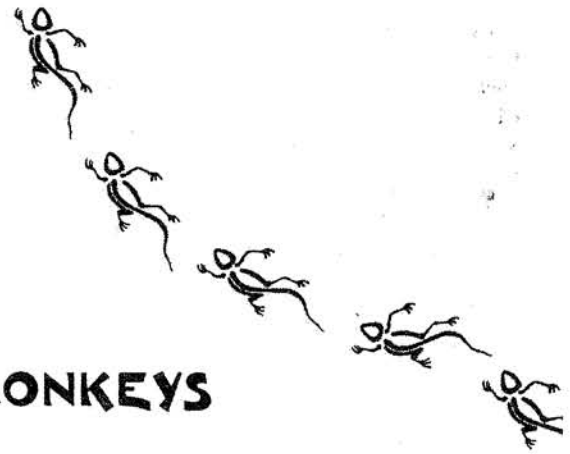

TERRIBLE MONKEYS

"v Chrasti se trávě už od dubna zdá jeden a
tensamej sen, že v květnu se sem sjede
Ultimate liga s frisbee cirkusem"

si Vás dovolují
pozvat na
1. ligový turnaj

Kde: Chrast u Chrudimi
Kdy: 8. - 9. května 1999
kontakt: prucha@fnkv.cz

O TURNAJÍCH

Většina lidí se už těší na hru pod slunnou oblohou. Zelený trávník, přijatelné teplo i sluníčko, perfektní hra. Prostě pohoda. Přesto bych se vrátil k právě skončivší halové sezóně. Byli tři turnaje a všechny mezinárodní a dokonce pořádány v různých městech. Což je pro nás stále ještě pozoruhodné. Bohužel tuto sezónu skončila i Bedna. Je pravda, že to není klasická záležitost, přesto si ale myslím, že především pro krátkou dobu hrající členy je každá příležitost šáhnutí si na talíř dobrá. Rozhodně nechci srovnávat tyto turnaje. Chci se spíše podělit o myšlenky, proč se rád účastním pořádání turnajů.

Okolo pořádání turnajů se motám již od dob, kdy v Čechách existoval pouze jeden tým - Prague Devils. V současnosti mně pořádání turnajů baví pouze pro ono prosté kouzlo - udělat ostatním hráčům potěšení. Myslím si, že většina lidí jezdí na turnaje proto, aby si odpočala od svého zažitého prostředí, vypadla z pracovního stresu a samozřejmě si řádně zahrála. Dělat turnaj pro Čechy nebo cizince je pro mě něco zcela jiného. Nejedná se snad tolik o ceny na turnajích, ale spíše o komfort turnaje a to ve smyslu kvality občerstvení, snídaně či party což se samozřejmě odvíjí od toho kolik je kdo ochoten zaplatit. Abych se přiznal, tak si myslím, že na "český" turnaj si většina udělá rozpočet do 200,- Kč. Za tuto cenu si asi moc neužije nikdo a tak třeba, že by se na takovém turnaji prodávalo pořádné pivo mi přijde jako utopie.

Jak bych tedy viděl ideální turnájek? Asi nejspíš tak jako většina. Perfektní hřiště, bezva počasí (a to i v hale - například v Plzni se nám prý docela vyvedlo), vynikající párty a samozřejmě i všeobecnou organizaci.

Co se týče kvality hřiště, s tím se toho moc udělat nedá a tak je potřeba ukecávat správce, aby ho posekal, či tak udělat sám, potom ho shrabat za pomoci hráčů, kteří si po chvilce myslí, že se spletli a jsou na plantážích. V případě nutnosti, když zjistím, že se hřiště změnilo v pískoviště vyhlásit turnaj za plážový.

Bezva počasí to se zajišťuje docela snadno. A když nevyjde, tak musí klapat všechno ostatní - hlavně teplá voda ve sprše. Ta představa, že na turnaji prší mě děsí už dost dlouho. Né snad proto, že jsou všichni trochu dopředu podrážděný, ale proto, že hřiště vypadá na konci dost zle a žádnému správci nevysvětlíte, že to bude za tři týdny dobrý, když se o něj postará.

Vynikající párty - velký bol českých turnajů. Lidi přijdou do hospy, sednou si a většinou se až do svého odchodu na záchod či do spacáku nehnou. Proto se již párty u nás ani nevidí (vynechám-li turnaje Terrible Monkeys).

Prostě představa živé kapely, spousty různě postávajících a bavících se lidí mezi sebou pro mně vždy zůstane krásnou představou. Přidáli se k tomu ještě kus nějakého nápadu tak se už blížím k hranici snu. Samozřejmě pivní závod. Málem bych na něj zapomněl. Věcička, která jasně řekne "Teď začíná zábava a tak se bavte!" V žádném případě by nemělo jít o likvidační záležitost, ale opravdu o začátek zábavy.

A ten zbytek počítám do všeobecná organizace. Tedy připravit co nejlepší systém tak, aby si družstva co nejlépe zahrála a aby byl pro ně srozumitelný. Bohužel v této části je vždy velká neznámá v tom kolik z přihlášených vůbec přijede. A tak se velice snadno může stát, že na turnaj místo 20 týmů jich přijede horko těžko 17.
(Jak říká Honza Hanousek: "na turnaj přijede 20 hráčů a postaví 22 družstev, aby si řádsky zahráli".)
To se to potom spatně připravuje, neboť ona slušnost omluvy se nějak moc v Ultimate nenosí. Bohužel z toho důvodu razím poměrně radikální názor, že si prostě pořádající team na svém turnaji nemusí zahrát, či se musí nějak rozpustit. Potom otázka startovného. Celkově otázka peněz je nejčastějším důvodem mých střetů. Myslím si, že na turnaj jede každý s určitým počtem peněz a ty buď utratí za poplatky nebo i za služby. Proto chci aby zisk za startovné i ostatní prodej se co nejvíce blížil nule. Což se mi bohužel příliš nedaří. Myslím si, že výdělek z prodeje talířů, triček a jiných nápadů by se měl bohatě vyplatit a celkově řeči "vždyť jim je jedno, jestli dají o marku či dvě navíc" mně vadí čím dál víc. O otázce propagace či informovanosti ostatních snad netřeba mluvit. Jedním z hlavních důvodů proč Bedna skončila, byla podle mně právě naprosté podcenění toho, že turnaj, který se hraje každý rok ve stejném termínu se nemusí nijak připomínat. I ostatní věci jako pořádný popis cesty, orientační šipky po městě, kde se bude hrát, usměvavej člověk v bufetu a plno dalších drobností dokážou turnaj jen a jen vylepšit a zachránit plno jiných nedostatků.

A tak doufám, že se někdy v budoucnu budu ještě účastnit pořádání turnaje, za který se nebudu muset ještě dlouho červenat. Neboť těch ostatních mám již plnou řádku.

Na závěr moje aktuální nej ..horším turnajem, kde jsem se účastnil na pořádání asi je No Panic z Plzně a ..lepším druhé Turné 2-3-7, které se poprvé konalo v Chrustenicích.

Libor

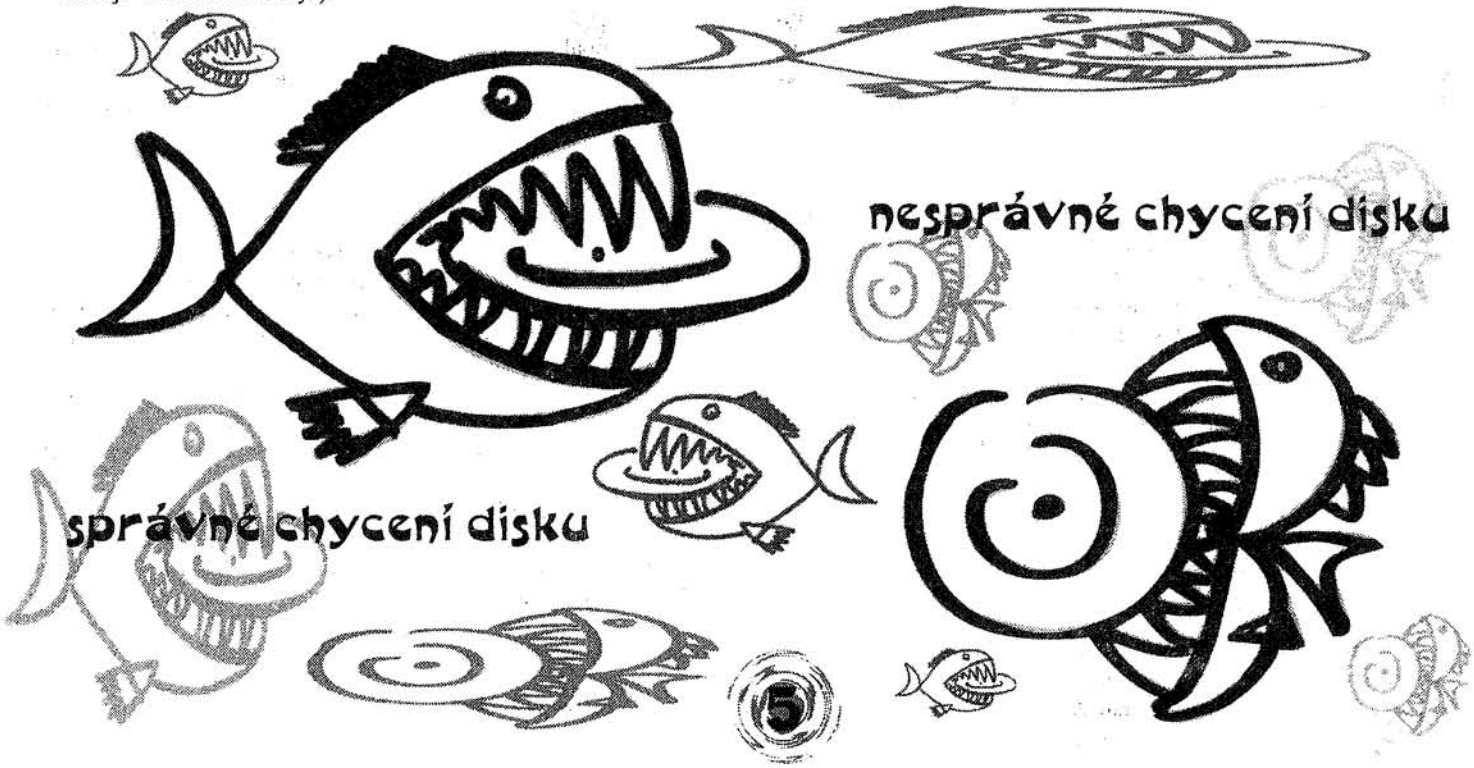

TRÉNINKY



Jak na to? Odpověď těžká. Odborníci všech sportů bádají a bádají, aby vymysleli něco, co ti druzí nevědí. Pak najdou sportovce, který jejich teorie uskuteční a vyhraje co se dá. Je to jednoduché, je třeba běžet rychleji než všichni ostatní a v případě, že běží všichni stejně rychle, vyhrává ten, který vydrží běžet tak rychle déle. Nebo prostě vzít nějaké to náčiní a hodit ho nejdál. To jsou individuelní sporty. O co těžší to mají hráči. Mohou běhat a skákat jak chtějí dobře, ale pokud jim do běhu či skoku někdo správně nepřihraje, není jim to nic platné.
Konečně jsem se dostal k věcem bližším naší problematice. Z uvedeného vyplývají dvě věci.
U her /u ultimate zvláště/ je třeba k FYZICKÝM schopnostem přidat i TECHNICKÉ dovednosti. Bohužel, ani to není vše. Každý hráč potřebuje ještě jednu dovednost či schopnost a tou je znalost TAKTIKY podpořená herním přehledem a myšlením.
Známe-li tyto skutečnosti, můžeme zahájit trénink. Co však trénovat dřív, co víc a jak?
Další pokus o návod je zde.

1. Varianta A - primitivní, radostná ale zdlouhavá

Nejprimitivnějším způsobem tréninku je neustálé opakování samotného výkonu. Všichni jsme touto metodou prošli a ještě nyní je v českém ultimate hojně užívána. Prostě a jednoduše hrajeme. Postupně získáváme větší cit pro směrování odhozeného disku a ti bystřejší začínají chápat, že pokud nepopoběhnou, nikdo jim nepřihraje. Pracujeme na všech třech atributech podílejících se na výkonu komplexně. Pokud nedojde k diskusím a předávání individuelních poznatků, zlepšují se pouze dravější a vnímavější jedinci.
Tuto variantu lze výrazně vylepšit izolováním jednotlivých atributů. Zejména pouhé házení /TECHNIKA/ ve dvojici je výrazně účinnější než náhodný kontakt s diskem při hře.

2. Varianta B - dělená, vhodná pro kompaktní kolektiv, kterému záleží víc na partě než na absolutní výkonnosti.

Přípravu provádíme izolovaným tréninkem jednotlivých atributů nejlépe v pořadí důležitosti - technika, taktika, fyzická příprava. Mezi jednotlivými částmi a úrovní jejich zvládnutí je jakási úměra. Pokud neumím diskem hodit třicet metrů, těžko zvládnu taktiku útoku na jednu přihrávku přes celé hřiště. Chci -li provádět útok "hoď a běž" , musím být schopen takového běhu, abych se od obránce uvolnil.....
Příprava je tedy zaměřena na postupné zdokonalování celé skupiny zhruba ve stejné úrovni. Ti lepší se snaží pomáhat horším aby je dohnali na úkor vlastního zlepšování , hází si na kratší vzdálenosti až do zvládnutí jednotlivých hodů, taktiku hry volí podle těch slabších a tempo běhu se přizpůsobuje nejpomalejšímu. Tento princip tedy nenechává jednotlivce na holičkách a ani nevyřazuje ty, kteří se dovednostem s diskem učí pomaleji. Je vhodný především v prvním roce kontaktu s hrou nebo ve školní výuce - kde se začíná stále znova od základů.

3. Varianta C - komplexní,vhodná pro cílený postup ke stále lepší výkonnosti.

Využívá z velké části metodu dělenou, kterou zdokonaluje cíleným výběrem průpravných a herních cvičení zaměřených k záměrnému procvičení herních činností jednotlivce, taktických variant i fyzické přípravy. /např. kill dril-technická, fyzická, taktická (na hoď a běž) příprava /. Izolovaná cvičení jsou používána pro rozcvičení /přímé hody ve dvojicích/ nebo v období přípravném /nesoutěžním/ - fyzická příprava = kondice/běhání,plavání/, obratnost, pohyblivost.
Taktická příprava již není pouhým dohadováním o možných variantách, ale nacvičují se herní stereotypy - dump-swing-flou ve kterých jsou jasně dány úkoly jednotlivým hráčům na hřišti.
Do taktické přípravy zařazujeme také nácvik signálu = herních variant vycházejících ze standartní situace.
Poslední varianta předpokládá individuální dohánění osobních nedokonalostí tak, aby jednotlivec nebrzdil celý kolektiv. Jediným problémem zustává osobní výkonnostní limit /strop/ jednotlivce. Tento limit ostatní buď respektují, nebo s dotyčným ukončí spolupráci.
Jakýkoliv trénink, který postrádá pravidelnost a ochotu pracovat, ztrácí smysl. Naopak chuť do trénování usnadňuje překonávat bolestivé stavy, které jsou základem tréninku. Vše se schovává do jednoduché a známé věty "těžko na cvičišti, lehko na bojišti".
Tak to by mohlo být k nejobecnějším zásadám tréninku vše. V dalších kapitolách bude následovat rozbor a návod dle jednotlivých atributů tréninku.

Ještě se pokusím rozebrat situaci v českém ultimate dění tak jak ji z dálky vidím. Samozřejmě podle toho, jak si myslím, že se trénuje. Začnu od loňských mistrů - **PL** . Jak všichni vědí, tot o družstvo dle vlastních slov netrénuje a chodí jen vyhrávat na turnaje. První tvrzení není až tak pravdivé. Někteří hráči si občas chodí zatrénovat s jiným družstvem a jiní zlepšují dvě z důležitých složek tréninku při jiném sportu. Bohužel musím uznat, že jim tato činnost stačí k tomu, aby porazili družstva která o sobě tvrdí, že trénují. Je to především tím, že jejich technické dovednosti jsou na stejné nebo o málo nižší úrovni než u hráčů ostatních družstev-jsou na házení šikovní. Taktiku nemusí příliš trénovat, protože mají dostatečně dobré herní myšlení a přehled na hřišti. Stačí jim jedno základní pravidlo - nepřekážet si. No a kondice, to je více problém ostatních družstev, které je vlastně k velkým výkonům nedonutí.
Druzí byli trénující **Pd**. Skupina lidí, kteří vlastně bojují sami se sebou. Tréninky spočívají především v učení základů nových hráčů klubu. I tak předvádějí pokusy o naučené signály, které většinou proti silnějším soupeřům končí nezdarem. Silnou zbraní družstva je zkušenost několika veteránů českého ultimate. Nevýhodou je nepřístupnost v uznání vlastních chyb a poučení se z nich a malá ochota ve vypjatých situacích akceptovat méně zkušené hráče ve vlastním týmu.
Dalším týmem je **TM**. Neskutečná partička pohodových hráčů, kteří jsou téměř všichni zakladateli českého ultimate. Bohužel, právě u nich je vidět jednoznačná převaha jiných než sportovních zájmů. Většina z nich udržuje shodnou výkonnost již tři až čtyři roky. Výhodu mají týmy, které na ně narazí na začátku soutěže. Jsou nerozehraní a na své dobré hráčské návyky si začínají vzpomínat v okamžiku kdy jim docházejí síly. Vše nahrazují neobyčejnou obětavostí a chutí do hry. Tato obětavost a snaha však přináší velké množství házecích i c h y - tacích chyb.

Žabáci - pokus o stmelení mladých nadějných hráčů z několika družstev velmi rychle ukončila jednoturnajová sezóna. Nelze o nich příliš říci, protože se připravují ve svých klubech. Škodou je, že nebyli schopni společně odjet na více než jeden turnaj. Jsou to hráči, kteří potřebují jen hrát a získávat tak zkušenosti. Pokud by v takovémto družstvu bylo alespoň 10 rovnocenných hráčů, brzy budou konkurovat nejlepším.

3SB - družstvo, které velmi rychle dosáhlo dobré výkonnosti, která vzešla z tréninku a společných diskusí o jednotné taktice družstva. Bohužel tato iniciativa trvala pouze jednu max. dvě sezóny. Po skoku nahoru následoval stejný vývoj jako u Pd a TM. Těžké shánění hráčů na turnaj a jednoznačná přednost mimosportovní zábavy.

P7 - družstvo v roce 98 složené z relativně mladších hráčů Pd. V polovině sezóny se jednoznačně osamostatnilo a zahájilo přípravu. Výsledek přípravy bude vidět v letošním roce. Předpokládám, že nevybočí z průměru.

Bosorky - dívčí družstvo, složené pro účely reprezentace. Chuť se kterou se dámy praly s mužskými soupeři byla obdivuhodná. Samostatný tým donutil některé hráčky nastupovat v postech na které nebyly zvyklé. Pramenila z toho spousta technických chyb a nedorozumění. Platí pro ně stejně jako pro Žabáky, že náhodné složení družstva z lidí ovládajících rozdílný způsob hry je obtížné a na krátkou dobu nesmyslné. Hráček, které se rychle dokážou přizpůsobit jinému hernímu stylu, je u nás málo. Jejich samostatná příprava asi neexistovala.

Medici - nové družstvo s malými zkušenostmi. Trénink zahájilo dva měsíce před turnajem. Snad letos ukážou něco víc. Připravují se již od září a pomáhají jim lidi z P7.

Krvinky - dorostenky, které umějí házet a chytat. Bohužel, to je vše. Promiňte, ještě znají pravidla - ale v praxi toho nevyužívají. Obdivuji Vítkovu /a těch kteří mu kdy pomáhali/ trpělivost. Bohužel je to již druhá generace mláďat a z té první zbyla jen Ježura a ta kvůli jiné lásce než je ultimate. Toto je jediné družstvo, které pravidelně trénuje a připravuje se. Bohužel příprava dostává přednost před vlastní hrou. Jsou mladé na to, aby konkurovaly družstvům chlapů a u nás nemají vlastně protihráče. Snad se situace zlepší.

To bylo keců, bohužel rubrika k tomu určená byla již obsazená a tak jsem to namlátil do sem. Možná si toho někdo všimne, řekne to dál, někomu to bude vadit a NĚCO s tím udělá. Přinejmenším bude číst pravidelně rubriku trénink.

papá

"Stalo se již tradicí, že součástí koncertů Pražského jara je dvoudenní vystoupení České filharmonie pod taktovkou Jana Filandra na Strahovském stadioně (20 000 míst k sezení). V případě nepřízně počasí se koncert uskuteční na hřišti ČVUT (pouze k stání, noviny pod zadek sebou). Hvězdami koncertu budou: První housle - Jan Bechyně, Piano - Martin Mencl, Violončelo - Daniel Hoke, Harfa - Marie Borská, Trubka - Douglas Růžička. Vstupenky zakoupíte v síti TicketPro a v obvyklých předprodejích"

PRAŽSKÉ JARO '99

5. - 6. června

Strahov (hřiště ČVUT)

pořadají Prague Devils



kontakt:
janek.b@nova-tv.cz

PAPÁNO PODOTEK Č. 1

Ahoj pisálkové všeho druhu.
Včera a dnes jsem se pokoušel rozluštit čtverečky a obdelníčky jednoho textu, který pro mne byl dost důležitý. Samozřejmě se mi to nepodařilo. Pátral jsem proč a dopátral se. Jako běžný uživatel jsem pochopil, že existují různé verze jenoho programu /Word, Excel..../. Také jsem pochopil filosofii výrobců, kteří nutí uživatele jít stále vpřed a pořizovat si poslední novinky co nejdříve, neboť pokud je nemají, nemohou komunikovat /tak jako já/ s ostatními.
Naštěstí jsou k nám na druhé straně milostiví a nová verze je vždy schopna číst všechny verze staré a zároveň svůj text přizpůsobit těm zaostalým.
Doufám, že ten blb nejsem jen já a proto si dovoluji navrhnout tuto dohodu pro komunikaci frisbijáku.
Při zasílání vždy uvést program a jeho číselnou verzi. Pokud možno domluvit unifikovanou verzi, kterou budou schopni číst všichni /nebo alespoň já/. = 7.0 bych mohl zvládnout i když 6.0 je jednoznačně přístupnější.
Děkuji všem za jakékoliv vyjádření a věřím, že se sjednotíme.

Počítačový maniak Papá

PAPÁNO PODOTEK Č. 2

ČauDave, tak jsem si vzpomněl na Tvou řeč o ozvech na past. Proto píšu. Jsem spokojen. Zejména článek jedné opičky. V některých lidech dřímou schopnosti, které je třeba využívat víc.
Nedostatek vidím v tom, na co mne vlastně upozornil Burton - dvakrát zopakovaný text u obrany. K tomu tréninku bych měl ještě jednu připomínku. Každému je jasné, o čem článek "Náběhy...." je, ale asi by mohla být vytvořena jakási hlavička či titulek /grafická upoutávka/, která by jednoznačně a vždy uváděla !! rubriku !! tréninky/taktika/jak na to/házet či běhat/..... Asi nebude nic jednoduchého vytvořit něco takového aby se pod to schoval ultimate i případně další sporty s diskem. /těžko na cvičišti lehko na bojišti/. Opravdu sám nevím co by bylo nejvhodnější. Prostě něco na způsob Kecy Hecy.
Nevím jestli je to reálné, ale možná jdou přetáhnout některé fotky z WWW stránek a přetisknout je u nás, abychom nekoukali stále na ty naše kamarády, ale i na někoho jinýho. Možná lze takto i ušetřit " scanování " a vlastní fotku ?
Teď budu slibotechna - pokusím se do dubnové něco napsat.

Diky Čau Papá

TO BYL ZASE TURNAJ,

zničen vlastním přičiněním jsem koordinovanou chůzi ze schodů předváděl až ve středu.

Ale popořadě. Českou turnajovou nabídku se podařilo rozšířit o další halu. Zrušenou /bohužel/ "TVRĎÁRNU" nahradil " No panic" skvěle. Okamžitě se zařadil na první místo v počtu zúčastněných družstev /více bylo pouze venku na Pražském Jaru 94/. Takový gigant se zákonitě potýkal s organizačními problémy. Jedním byly změny v herním systému a nasazení družstev do skupin proti první verzi na webu. Neznám důvody, ani rozsah změn, ale měl jsem pocit, že i neděle byla ve zmatku. Zejména přejezdy družstev mezi halami způsobily přehození některých utkání. Všichni však svá utkání nakonec odehráli a jistě byli spokojeni tak jako já, kterého se ani jedna změna nedotkla. Druhou záležitostí byla nedělní snídaně a drobný nedostatek některých požadovaných potravin. Na první pohled jsem nic nepoznal. Na snídani jsem byl poměrně brzy, ale stále jsem kolem sebe slyšel, že M vše snědli a proto nic není.

Nepovažujte má slova za kritiku práce druhých. Naopak, měl jsem radost z toho, že jsem schopen v té euforii pohody vidět a slyšet, že existují i problémy. Nikdy dřív jsem si turnaj tímto způsobem neužil. Také jsem nikdy dřív neviděl takovou šíři nabídky jídla a pití přímo v hale /připravenou přímo pořadateli/, to mi potěšilo, a patřičně jsem toho dle svých potřeb využil.

Abych dodržel klasický scénář popisu turnaje, musím ještě přidat párty hospodu u Švejka. Byla to další třešnička na pomyslném víkendovém dortíku. Papáníčko ňam ňam; bumbáníčko mi přestali nosit včas, protože poznali, že by mi bylo druhý den špatně.

Tak jsem odcházel do hajan obklopen přáteli a spokojen.

Noční odpočinek narušoval jen nešťastný německý klučina svým kašlíčkem tuberáka.

Nejen jídlo a pití na ultimatovém turnaji je to důležité. Občas někdo přijede i kvůli hře. Ta může některým "nešťastníkům" přinést libé pocity, uspokojení a vzrušení, které jsou důležitější než cokoli jiného. Rád bych se mezi takovéto pochoutkáře počítal. Turnaj jsem proto herně využil co nejvíce a přihlásil se do dvou družstev. /V zásadě tento postup neschvaluji a jsem proti vícestartům, ale nemohl jsem odolat/. Obě družstva v sobotu postupovala turnajem dle mých představ až na závěrečné rozuzlení, kdy jsem musel řešit dilema s kým hrát. Nastoupil jsem totiž sám proti sobě. Již na začátku utkání bylo jasné, že nemohu prohrát, bohužel ani vyhrát. Nedělní hra nastavila zrcadlo poslednímu sobotnímu utkání, ať jsem dělal co jsem dělal, výsledky utkání byli střídavé - jedna výhra, jedna prohra... To, zda výsledky utkání byly mou osobou ovlivněny kladně či záporně musí posoudit jiní. Pro mne je důležité vnitřní uspokojení z podaného výkonu a počet chyb které si připisuji. I v této oblasti jsem se nedělní dopoledne pohyboval na velice vratké houpačce. Bohužel, většinu kladných pocitů jsem ztratil v posledním absolvovaném utkání. Z turnaje jsem tedy odjížděl značně rozladěn až nasrán. Tyto pocity však nic nemění na tom, že v pomyslné pětihvězdičkové stupnici bych plzeňskému turnaji dal čtyři.

Ještě jedné věci jsem si všiml. Byla to hra pozdějších vítězů. Lehkost pohybu a přesnost jejich hodů byla nechutná. Tak nějak bych chtěl hrát až vyrostu. Díky za pozornost.

Ferda M.- práce všeho druhu

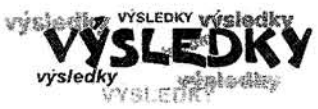



1. ZAMPERL (D)
2. CATCHUP (A)
3. IDIOTEAM (H)
4. UNCLE JOHN S BAND (EUROPE)
5. PRAGUE LIONS (CZ)
6. DP (CZ)
7. FEIGE MÄDCHEN (D)
8. KALOSOK (H)
9. SCHEIBLETTEN (D)
10. TERRIBLE MONKEYS (CZ)
11. F UCK KAISERSLAUTERN (D)
12. SPLT (CZ)
13. PRAGUE DEVILS (CZ)
14. DISCO (D)
15. PICK UP
16. SEARCHING WOODPECKERS (D)
17. PRAGUE 7
18. 3SB
19. P72
20. 3SBW





ULTIMATE-FOTO"99

Vyhlašujeme fotografickou soutěž
v těchto kategoriích:

NEJLEPŠÍ FOTKA ZE HRY
NEJLEPŠÍ FOTKA Z FRISBEE PROSTŘEDÍ

Podmínky soutěže:

- zúčastnit se může kdokoliv, kdo se o této soutěži doslechne
- formát nejméně 18x24, aby bylo možné později fotografie vystavit
- na druhé straně každé fotografie musí být uveden autor, název snímku a kde jej pořídil
- všechny fotografie musí být nafoceny v roce 1999
- uzávěrka soutěže je 30.10. 1999
- fotografie budeme průběžně zveřejňovat v Pasti
- vyhodnocení provede po uzávěrce pětičlenná porota
- vyhlášení výsledků, předání cen a výstava proběhnou na silvestrovskémplese a ještě na jednom turnaji příští rok

("Složení poroty a ceny pro vítěze v jednotlivých kategoriích zveřejníme v květnovém čísle Pasti.")



Koutek Golfový

Počínaje tímto číslem bude mít Disc-Golf pravidelně jednu stranu v Pasti. Na této straně bychom Vás rádi informovali o různých typech golfových disků, protože je objednáno na asociaci 30 golfových disků, které by měli dorazit do konce května, tak aby jste případně měli z čeho vybírat. Jinak se chystá 1. oficiální golfový turnaj v Čechách, který bude spojen s turnajem v Double Disc Courtu (Pičkách). Uskuteční se 26. - 27. června 99 v Českých Budějovicích (podrobnější informace uvedeme v příštím čísle). Pro toto číslo jsme vybrali to nejlepší z golf. disků firmy Innova. Na konci stránky se můžete podívat na průběžné pořadí Jarryho golfového memoriálu, který nám vstoupil do příjemnější jarní a letní fáze.



AERO - nepatrně hypostabilní při vysokých rychlostech s velmi pravidelným vracením k původní dráze letu. Na delší vzdálenosti.
(180 gramů maximum)



GAZELLE - lehce hypostabilní disk na delší vzdálenosti. Menší parametry a nízký profil. Vyborný k hodům po větru.
(176 gr. max.)



ROC - trochu hyperstabilní disk na delší vzdálenosti když je nový. S používáním se stává méně stabilní, ale stále je velmi předvídatelný.
(180 gr. max.)



RAVEN - vynikající disk na delší vzdálenosti. Hyper-stabilní dokonce i při vysokých rychlostech. Tento disk drží jakýkoliv úhel ve větru.
(180 gr. max.)



SHARK - senzační, stabilní letec. Jednoduchý pro hod i kontrolu. Výborný disk pro začátečníky.
(180 gr. max.)



MORAY - velmi stabilní disk pro střední a dlouhé vzdálenosti.
(180 gr. max.)



BIRDIE - stabilní disk pro dohazování a pro hody na kratší vzdálenost. Menší parametry a hluboký okraj.
(176 gr. max.)



PIRANHA - lehce hyperstabilní disk pro doha-zování a pro hody na kratší vzdálenost. Je podobný jako Birdie s okrajem, který je pohodlný na házení. (176 gr. max.)



CHEETAH - disk pro velké vzdálenosti, při rychlé fázi letu trochu hypostabilní. Dráha letu jakoby vytváří písmeno "S"
(178 gr. max.)



STINGRAY - hypostabilní disk na delší vzdálenosti s nízkým profilem. Lehce se s ním hází a je dobrý pro začátečníky.
(180 gr. max.)



COBRA - hypostabilní, dobře předvídatelný disk na delší vzdálenosti. Podobný jako Stingray. Lehce se s ním hází.
(180 gr. max.)



AVIAR - tento disk má speciální kvality. Stabilní let, hluboký okraj. Lehce kontrolovatelný. Univerzální disk pro široké spektrum hodů.
(176 gr. max.)



PEGASUS - velmi hyperstabilní disk pro dlouhé vzdálenosti. Výborný pro házení ve větru.
(182 gr. max.)



DOLPHIN - velmi stabilní pro střední až dlouhé hody. Plave na vodě.
(pouze třída 150 gramů)

informace o discích byly staženy z katalogu firmy The Wright life

Jarryho golfový memoriál

HRÁČ	4.1.	24.1.	31.1.	7.2.	14.2.	27.3.	11.4.	CELKEM
Dany	11,0	9,0	3,0	9,5	7,0	7,0	7,0	53,5
Carlos	12,0	3,0	6,0	8,0	5,5	10,0	9,0	53,5
Burton	10,0	5,5	-	9,5	4,0	8,5	6,0	43,5
Tomáš Pajkr	-	5,5	7,0	7,0	8,0	-	8,0	35,5
Mezsány	8,0	7,0	4,5	-	-	8,5	5,0	33,0
Mařák	8,0	4,0	4,5	4,0	3,0	5,0	3,5	32,0
Bobo	6,0	8,0	2,0	5,0	2,0	3,5	3,5	30,0
Dave	8,0	-	1,0	6,0	-	3,5	-	18,5
Wacki	1,0	2,0	-	2,0	1,0	6,0	2,0	14,0
Štěpán	4,5	-	-	3,0	5,5	-	-	13,0
Libča	3,0	1,0	-	-	-	2,0	-	6,0
Jarry	4,5	-	-	-	-	-	-	4,5
Libor	2,0	-	-	-	-	-	-	2,0
Prcík	-	-	-	-	-	-	1,0	1,0
Káča	-	-	-	1,0	-	-	-	1,0
Tomášek	-	-	-	-	-	-	-	0,0

stabilní (stable) - let disku se během letu příliš nemění. Pokud je disk vypuštěn rovně a dostatečně rychle, letí přímo

hypostabilní (understable) - disk poletí zleva doprava během rychlé fáze letu, po zpomalení zatočí zpět doleva

hyperstabilní (overstable) - disk má silnou tendenci stáčet se zprava doleva i během rychlé fáze letu

- pro leváky to platí obráceně

Česká asociace létajícího disku:

Prague Devils
Jan Filandr
KTV FEL ČVUT
Technická 2
166 27 - Praha 6
filandr@feld.cvut.cz
02/ 89 32 55

3SB
David Novák
Haškova 20
370 04 - České budějovice
David.Novak@cb.ds.mfcr.cz
038/ 347 04

Prague Lions
Michal Peške
Bukovecká 508
199 00 - Praha 9
centerpr@bohem-net.cz
02/ 628 29 67

Pražská 7
Libor Saifrt
U lípy 25
155 00 - Praha 5
prague7@usa.net
02/ 57 95 03 62

Terrible Monkeys
David Průcha
Penzion Malešice 620/1
Počernická 524
100 00 - Praha 10
prucha@fnkv.cz
02/ 67 16 28 44

SPLT
Pavel Kolařík
Nad úpadem 274
149 00 - Praha 4
xkolp13@vse.cz
02/ 794 00 36

Juggers
Břetislav Daněk
Ve svahu 425
793 26 - Vrbno pod Pradědem
0646/ 75 192

SK 92 + Krvinky
Vítek Grigartzik
P. O. Box 328
430 05 - Chomutov
bursam@feld.cvut.cz
0602/ 424 102

Medici
Olda Vlasák
Nad Turbovou 19
150 00 - Praha 5
02/ 57 21 61 96

Jak hluboko?
Rudolf Ringelhán
SPT TELECOM a. s.
ringel@vol.cz



- Rimini • Chrast • Golf
- Profil • Treninky • CALD
- Ženy ve frisbee

• V obci Plzeň na Plzeňsku vjel Bohumil Kloub na vzdory zákazu vjezdu do slepé ulice. Tam naprosto ignoroval zákaz stání a v pohodě si zaparkoval. Celému incidentu netečně přihlíželi místní zevloun Bedřich Andrle a policista Miroslav Zasadil. Redakci se zatím nepodařilo zjistit, proč dotyčný orgán nijak nezasáhl.

• TM se velikonoční pondělí vydařilo natolik, že z původních 8 lidí dokončili pouť po chalupách a chatách v Kryštofových Hamrech 3 velmi unavená zvířátka. Např. Bobík se ztratil a nějakou dobu chrupkal v příkopu.

• PD postavili do ligy 2 týmy, na treninky jich chodí břibližně 11 (*pozn. redakce: ?*)

• Kristína s Liborem S. zakládají nový tým, přihlásilo se jim asi 12 děvčat.

• Dany a Zuzka se přestěhovali na letní sídlo do vily na Strahovském kopci. Služebnou jim dělá paní Hokešová.

• Béda (TM) se chystá na delší dobu do Francie. Již nyní umí 4 věty, které se naučil jako básničku.

• Kristína si s kamarádkou ze školy založila vlastní masážní salónek.

• Jeff a Rudka se od Rimini dopravují na všechny turnaje letecky (*pozn. redakce: Rudo nejbližší letiště od Chrasti je v polích nad Dobrkovem, což je asi 4 km od Chrasti vzdušnou čarou, dále podle fáborků pěšky nebo traktorem*).

• Přišlo jaro, na každém rohu je možné spatřit otevřené pokladnice zlatého deště.

• V Rimini se opět ukázal Ono. Pišča říkala, že se Ono chystá do Čech.

• Ruda, Karel a Libor S. vděčné objekty keců heců založili nový tým a přihlásili ho do ligy pod názvem Jak hluboko? (*pozn. redakce: jak hluboko je jako co, Karle?*)

• Burton (PD) přijal nabídku od televize MARKÝZA na hlavní roli Májky v připravovaném akčním rodinném seriálu Spadla z oblakou do fontány pre Zuzanu (snímek na protější straně byl pořízen z natáčení jubilejního dvoustého dílu). Jak nám prozradil scénarista Mjr. Konzíšek citujeme: "Seriál je samozřejmě teprve v počátku, avšak již nyní je zcela zřejmé, že zápletka na sebe nenechá dlouho čekat" (*pozn. redakce: takže se máme na co těšit*).

2. LIGOVÝ TURNAJ

se koná již
za **14** dní po turnaji v Chrasti
což je **22. - 23. května 1999**

pořádají ho **SPLT** a to v
Čestlicích u Prahy



V.

01/02 Bruggy (B)
Tom's Tourney 99
glenn@km.be

08/09 Chrast
1. ligový turnaj (TM)
prucha@fnkv.cz

13/16 Rotterdam (NL)
Harbour Ultimate

15/16 Poznaň (PL)
1st annual Poznan Half-Hat
CMIL@ ifa.amu.edu.pl

22/23 Čestlice
2. ligový turnaj (SPLT)
xkolp13@vse.cz

22/24 Ženeva (CH)
11 th Wiz Open
speedy@wizards.ch

29/30 Sauerlach (D)
1000 beers Boelk tournament
R.Veitl@pronet-systems.de

VI.

05/06 Praha
Pražské jaro
janek.b@nova-tv.cz

12/13 Karlsruhe (D)
Fridericana Cup (students teams)
frisbee@sport.uni-karlsruhe.de

19/20 Davle
3. ligový turnaj (P7)
prague7@usa.net

17/20 Praia do Meco/Lisbon (P)
Bar do peixe (beach tournament)
valk@mail.telepac.pt

26/27 České Budějovice
Golf + Double Disc Court (3SB)
David.Novak@cb.ds.mfcr.cz

VII.

03/04 Bratislava
juraj.oravsky@swh.sk

11/17 Kalmar (SWE)
WFDF World Flying Disc Championships (Overall)

24/25 Chrustenice
Oslavenecký turnaj
l-saifrt@geocities.com

VIII.

07/08 Praha
Turnaj P7
prague7@usa.net

07/15 St. Andrews (Skotsko)
WFDF MS klubů

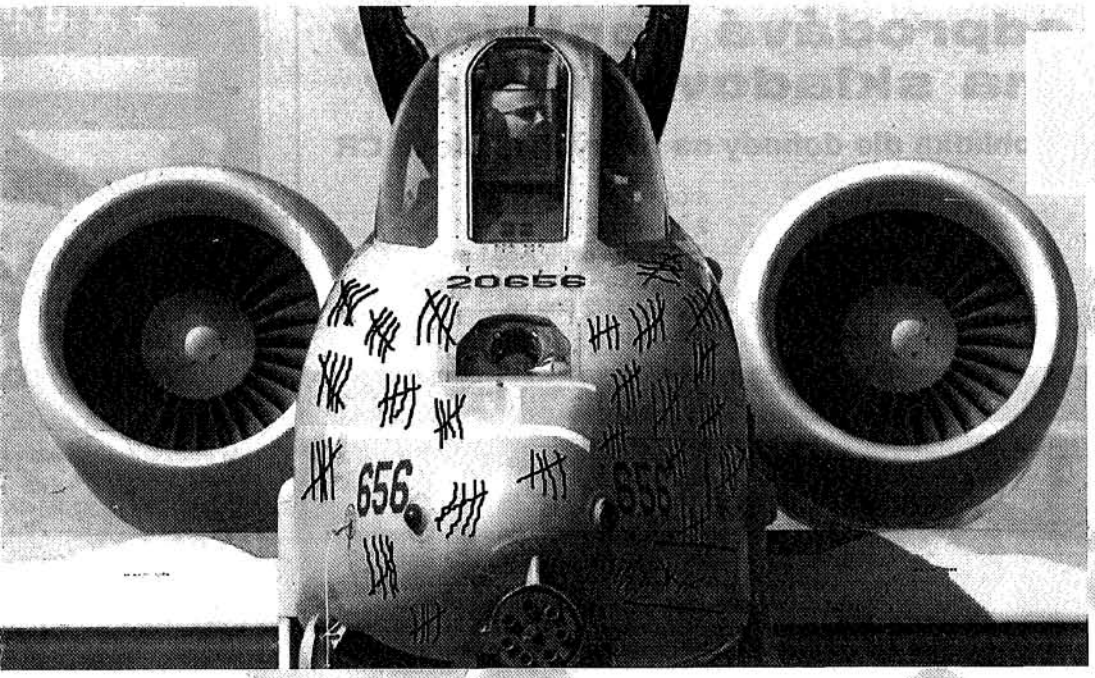

MINI POSTER

Qízz pro čtenáře Pasti:
kolik nepřátelských bitevníků již spadlo do Fontány pre zuzanu ?

a) dosud žádný
b) všechny
c) 123
d) jen ten Burtonův (tzv. vlastňák)

jeden autor správné odpovědi bude odměněn posterem hvězdy v posmrtné velikosti.



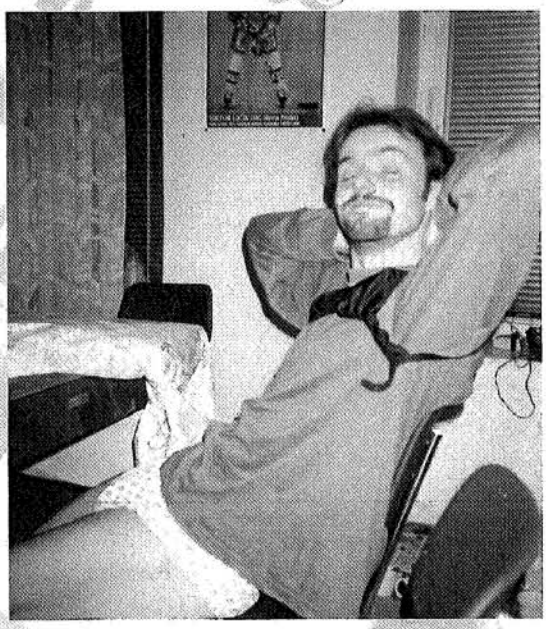

láska,
sex,
něžnosti
...

... a až
oči najdou oči,
ruce najdou ruce,
a pak zas chvíli budem mít
pocit, že stojí za to žít ...

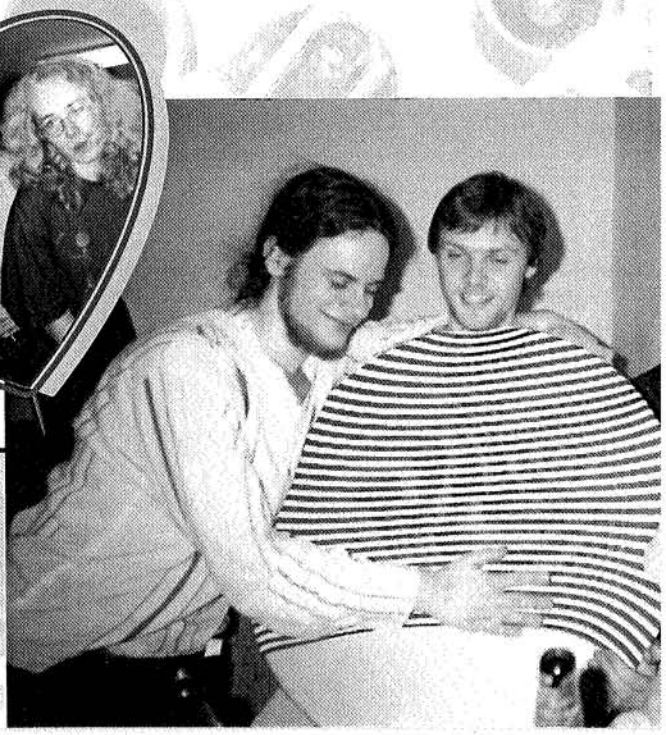

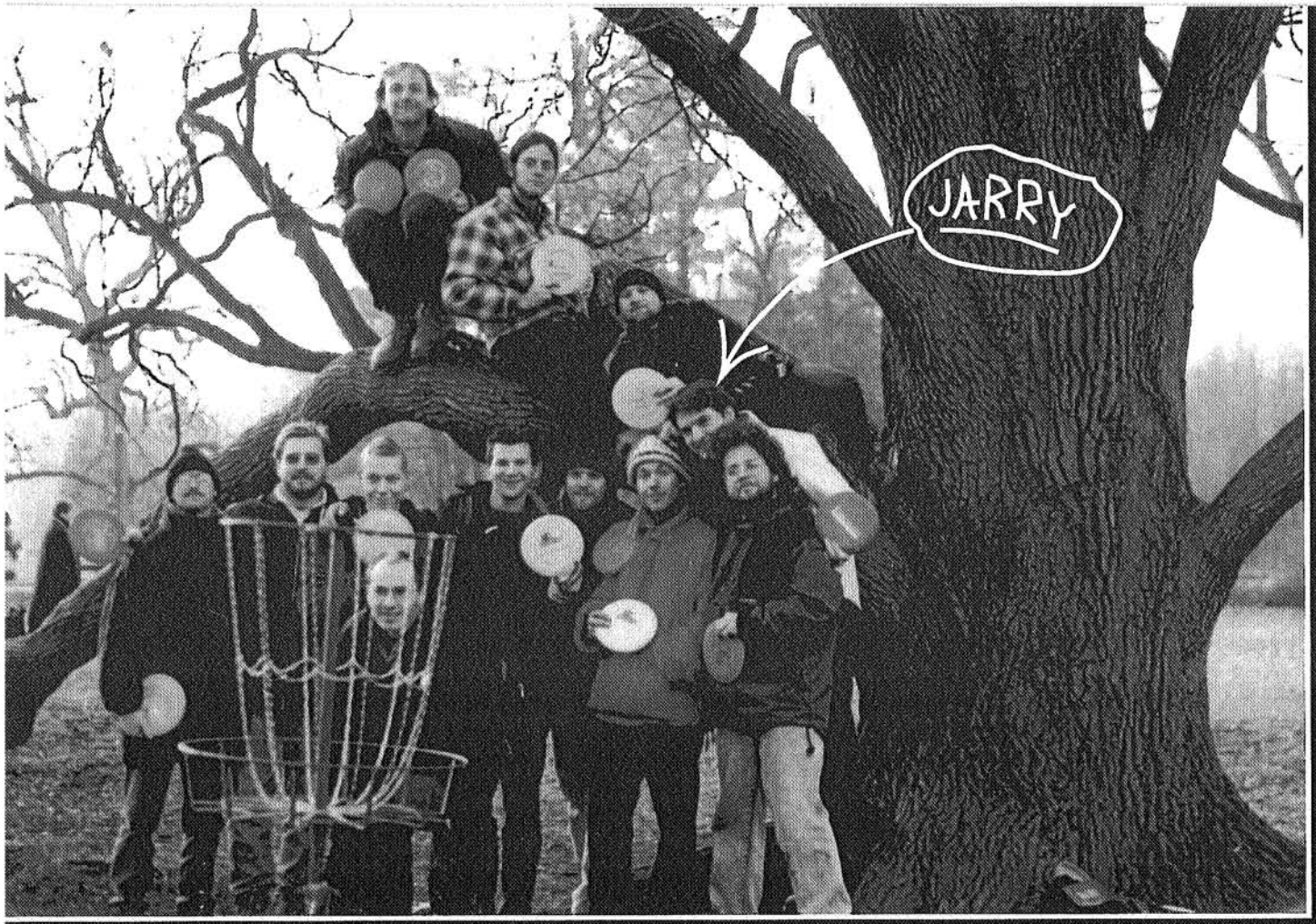

JARRYHO GOLFOVÝ MEMORIÁL

Výroční fotografie I. ročníku

Každý týden se více méně pravidelně schází parta ctitelů Jarryho odkazu tu ve Stromovce, tu na Vypichu, tu v Kryštofkách, tu u Bobika v haciendě v Ledcích, tu i onde. Protože Disc-golfu se stejně odolat nedá, neztrácejte čas neopodstatněnou nesmělostí, a přijďte se někdy taky podepsat na Jarryho památce. S kontaktem není problém, potřebné informace obdržíte zdarma u všech golfistů emailem po internetu. Anglická verze pravidel je k disposici u Carlose (protisk@vol.cz). Navíc pravidla jsou stejně tak jednoduché, že je pořádně zná jenom Marťák a všichni ostatní hrajou v příjemné pohodě. Takže nakoupit disky a tatranky, naplnit čutory a .....
....
..
.

Golfujte s námi...

tak

a to je pro tenhle měsíc všechno.

Redakce se s vámi loučí a Indra Vostrá se již těší na dopisy diváků, maily přispívatelů a fotky fotografů.



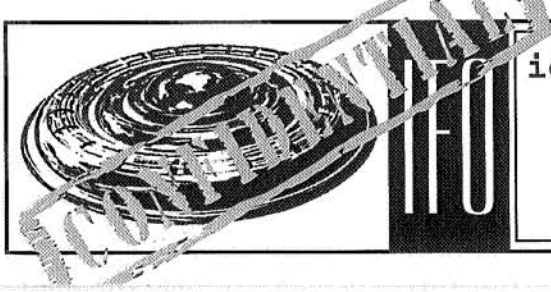

UFO identifikovatelné létající objekty

PAST

4/99



ULTIMATE-FOTO'99
každý ví, co dělá foťák,
každá trafika má filmy,
každý ví, co je to minilab
každý to může zmáčknout
ULTIMATE-FOTO'99

Nedá mi to, musím projednou zneužít svou pravomoc a napsat to hned do úvodníku . Všem vám moc děkujeme! Za to, že jste přijeli a dobře se ba-vili. První dva dny po turnaji chodil jeden děkovný mail za druhým. Některé z nich jsou otisknuty uvnitř tohoto čísla. Vaše spokojenost nám dává sílu a chuť do příštích ročníků. Týden po Chrasti jsem si byl poprvé zahrát na turnaji v Rotterdamu. Turnaj trval čtyři dny a zúčastnilo se ho 32 týmů. Článek a fotky budou v příští Pasti. Nyní už jen malý postřeh. Prvních 8 týmů by si hravě poradilo s jakkoliv nakombinovaným týmem z Čech. A už je to venku. Chystáme se vytvořit reprezentaci schopnou zastupovat český ultimate ve světě, konkrétně příští rok v Německu. Podle mne, je to neuskutečnitelný sen. Neznám u nás, v současné době, ani jednoho hráče, který by se mohl, v některém z uvedených týmů, postavit na lajnu. No nic, sezóna nám teprve začala. Čtěte Past, trénujte a hlavně jezděte na turnaje.

Dave

ABBA & BONEY'M v Chrasti !

účastníci chrasteckého turnaje byli doslova šokováni vystoupením světově proslulých skupin ABBA a BONEY'M v městečku Chrast u Chrudimi. "Něco takového Chrast ještě nezažila," říká ostřílený DeeJej DJRZ.









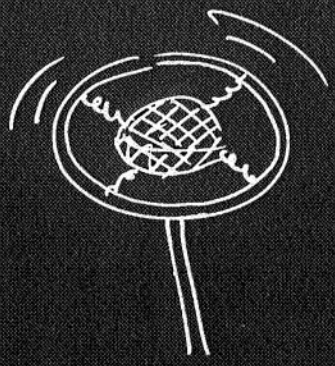





ČAF a přípravný výbor ČALD informují

Zápis z 8. schůze předsednictva ČAF a přípravného výboru ČALD
Přítomni: Borská, Filandr, Hokeš, Klímová, Mencl, Průcha

1. ligový turnaj v Čestlicích

- nasazení týmů dle výsledků turnaje v Chrasti
- přestup v letošním zkráceném ligovém ročníku nebude povolen (přestupní termín bude až na podzim). Toto ustanovení bude striktně dodrženo.
- přípravný zápas na ME žen se uskuteční před začátkem turnaje 22 . 5. v 9:00

2. upřesnění soutěžního řádu pro letošní sezónu

- délka hry je 50 minut popřípadě do 13 bodů. Každé družstvo má právo na 1 time-out o délce 2 minuty. Je-li po vypršení časového limitu výsledek nerozhodný, hraje se plus 1bod.
- letos (jaro 99) budou odehrány dva kvalifikační turnaje. Podle umístění budou přiděleny body. Dle dosažených bodů budou týmy na třetí (finálový) turnaj rozděleny do dvou skupin po 5 družstvech.

3. Finanční hospodaření ČALD

- byly zapůjčeny peníze na nákup disků na golf, double-disk a ultimate s potiskem TM.
- dotace Pasti na letošní rok (10 čísel) - 10 000 Kč.
- zaplacení půjčky na startovné v Rimini - 3 800 Kč/osoba.
- Burton zaplatí golfové disky (cca 12 000 Kč). Dále Papá 3 600 Kč za disky na double-disk.

Celkem na nákup bylo vydáno 15 623 Kč.

- Poplatky za pronájem hřiště - nechat vystavit fakturu na ČAF !!! + daňový doklad.

Příjem od Sazky - 57 300 Kč
Stav konta ČAF ke dni 31.3.99 je + 201 564,86 Kč

4. Past - dotace ČALD viz. bod 3.

- zaplacení předplatného Pasti v Čestlicích Davemu - 150 Kč na 10 čísel
- uveřejnění nabídky double-disk v Pasti - sada za 400 Kč - Papá

5. Stáhnout z internetu (Burton)

- soutěžní řády jiných asociací a jejich stanovy
- nová pravidla (změny) - srážení disku po výhozu atd. - popř. Filip

Česká asociace letajícího disku

Příští jednání se uskuteční 21.5. v Dejvicích na FEl - čas bude upřesněn
Program :
- soutěžní řád - definovat co vše by měl soutěžní obsahovat, upřesnění kategorií, pravidla soutěže na podzim
- repre - termíny soustředění (ženy - Davídek, muži - Papá ?), obstarání dalšího bafuňáře k Vítkovy pro chlapy.

PAST
frisbíjový měsíčník

REDAKCE:
dave a bartoloměj

Spolupracovali:
papá , štěpán /Pd/
ruda, karel /Jak hluboko?/
wacki, carlos /TM/
davídek /3SB/
jiří, adéla, monika,
markéta /chodmutov/

Redakce děkuje:
firmě Protisk plus

Naše emajlová adresa:
prucha@fnkv.cz
janekb@nova-tv.cz
protisk@vol.cz

Naše majlová adresa:
Jan Bechyně
Drahobejlova 37
Praha 9 - Libeň tel.: 0603/205 331

Fotografové
marťák /TM/
ruda /Jak hluboko/
internet /WWW/

past tiskne Fasprint a Sprinter
náklad 100 ks
vychází 18.5.99

HLASY, TO SE MÁME

Kucíííí a holky
Přestože oslovuji na začátku všechny čtenáře tohoto plátku, rád bych teď promluvil spíše k samotné redakci Pasti a k jejím stálým přispěvovatelům.
Už delší dobu se chystám pochválit a především ocenit práci těchto lidí. Mnozí z nás totiž Past rádi na každém turnaji čtou, někteří dokonce po jejím přečtení hledají ještě nějaký článek na který snad omylem zapomněli (patřím mezi ně i já). A asi ani já si pořádně neuvědomuji, kolik práce a času to užírá. A snad proto, když jsem dostal NOVOU PAST, jsem se rozhodl, že mi nezbyde nic jiného, než Past celkově pochválit a poděkovat redakci a ostatním, za její fungování.
Vím, že těchto pár vět přesně nevystihuje, co bych rád řekl, ale alespoň se to snažím naznačit.
Chci všem, kteří mají na každé Pasti podíl, popřát hodně dobré nálady do budoucna, ať je Pastí co nejvíc a nedostatků v ní co nejmíň.
Snad nejen za sebe díky **Jiří SK92**

Tak jsem zhltnul novou Past a jsem unešen... nevim co mě nadnáši, ale je to fakt pěkný.
tady máte nejaké moje reakce:
1. qizz pro čtenáře: jasně za d)!!!!
A doufám že vyhraju ten poster!
2. Jak hluboko? má špatnou kont. osobu... ale to Dave už ví.
3. líbí se mi zkratka STK ("státní techn. kontrola") z článku soutěžní řád a ČAF. Tzn. ze jednou za dva roky je třeba přeměřit geometrii kol?
4. Vzkaz pro Burtna: v ticket pro o koncertu Bechyně/Mencl/Hokeš/Borská/Růžička nic nevědí... můžu si vstupenky zakoupit přímo u Vás?
5. Ferda M. - kdopak to asi je?
6.Četl bych dál... škoda, že jsem už na konci:
díky chlapi jen tak dál!!!!!!!!!!!!!!!!!!
RR

bohužel Rudo odpověď na qizz není správná to znamená, že nevyhráváš



V pátek odpoledne mi bylo sděleno že mám něco sesmolit do Pasti do soboty. Píšu to vestoje neb nemám kdy. Tak jsem něco sesmolil a tady to máte.

Jak se vám pracuje?

Mě bolí uplně celý tělo, takže se nemůžu hejbat. Když se podívám do spisu, kterej mám na stole, tak vydím tancovat Boney M a ABBU, což se mi po turnaji ještě nestalo. Musím říct, ze to byl pro mě jeden z nejlíp strávených víkendů, co jsem poznal Frisbee.

Ještě jednou díky Opice. Jdu se podívat na stůl, jestli ještě frčí čokoládová partička z Jamajky a švédska trojka

...David(ek) + 3SB.

Každý už byl na turnaji, OK. Byl už každý na báječném turnaji? Já doufám že kdo ne, ale jel do Chrásti, tak už jo. Některé věci se mají a jezdit na opičáckej turnaj, no nerad bych se rouhal, ale je to jako chodit pravidelně ke zpovědi. Nemusí se, ale mělo by se. Mám dojem že už jsem se vymluvil do emailu a nejradši bych Vám to přetiskl, ale to by nebylo ono. Snad tam ve mně ještě něco zbylo. Tak v pátek, kdy pro normalní lidi turnaj začíná, pro někoho i končí, jsme si poseděli u ohýnku. Pohodička, přivítání a ty jiné obřady. Pátek je vyřízen.

Sobota byla slunná, hra pohodová, sprcha přijatelná, zázračně, a party jedinečná. Tak to by byla sobota. Nedělní ráno bylo krušné. Projeli jsme zápas, mě to padalo jako obvykle. Zbytek už byla opět náramná pohoda. Jsem rád že hraji za Jak hluboko?. Dává mi to nový pohled na hru a vždy se nejvíce naučíš když hraješ s nejlepšími :-). No bylo vyhlášení a odjezd. Tak to je asi vše. Přesto ještě něco. Tedy, mám-li tu už

Je to krasa,

máme stejné pocity.

Já jako stydlivý stařík jsem si tajně tančil v noci, aby to nikdo neviděl. Takže tělo KO. Hlava v oblacích a kouřové cloně.

Jinak nevim jak Vám, ale mně se ráno v práci líbilo. Házel jsem diskem a pak několika nadšencům radil jak se to vlastně hraje a vzpomínal na svoje sobotní a nedělní erory. Teď je to horší, už sedím v kanclu a koukám do monitoru /pracovně/.

čau Papá

možnost psát, tak se s Vámi podělím o můj zážitek. Byla to sobota večer. Ne ani tak party jako samotná, scénky a tak, ale to co vzniklo když se správně na sebe položí kvádry a vznikne z toho hrobka faraónů. Je to takový cizí slovo. A ty jedny vopice to položily tak úžasně přesně, že na to není slov. To jste museli cítit, né? Jak bylo Vám přiblížím na tomto příkladu. Koupíte si nový kolo. Jste z toho trochu nervózní, z tý první vyjížďky a když ho projedete, náramně se pobavíte, ale není to ono. A tak ho zaparkujete v garáži, trochu něco přitáhnete, sem tam kapnete olej, vyměníte pružiny ve vidlici, no prostě ladíte. A při té práci se oddáváte snění jak jedete, cítíte vítr, kapky potu tekoucí po těle, trávu šlehající Vám do nohou, tu slast lehké únavy, tu nádheru. Tuhletu fázi mám opravdu rád. A pak to přijde. Ráno za sluníčka sednete na svůj bike a vyjedete. Pak na vlastní kůži ucítíte to o čem jste snili. Už to fakt cítíte a jste při vědomí, prožíváte to. Jo to byl okamžik.



Karel

Nazdárek

Nemůžu odolat a též se vymluvím. Je nádhera že někdo nám pomůže se takhle bavit. Abba je samotná kapitola, ale co doslova sedlo bylo časování jednotlivého. Po pivním závodě video z Rimini (jak předpokládám), to bylo něco co tak nadherně zapadlo do mého vědomí.

Nechal jsem se unášet na vlnách rybyček, hodu a chytu, cítil jsem písek jak mi prolézá mezi prsty u nohou a ....na okamžik jsem se stal skvělým hráčem kterému nic neupadne a vše hodí. Tahle chvíle mi doslova rozežrala mozek a já si uvědomil, jaká je to krása sportovat, mít radost z pohybu, jakéhokoliv, a po chvíli hledání jsem našel odpověd že ten blbej plastovej talíř je to co tomu sportovaní dává jiskru. Nebylo třeba mluveného slova, stačilo pár hýbajících se obrazků a mysl.

Jsem nesmirně rád za tyto okamžiky.

Vůbec se mi nechce nic dělat, nejradši bych jen tak ležel a snil. Takovéto víkendy našemu hospodářství asi produktivitu nepozvednou co?

Karel

Jediný jistý zjištění jsou spálený záda, ale pěkně po pořádku.
To, že byl o víkendu 8.a 9. května turnaj v Chrasti žádnýmu pořádnýmu plácačisesdiskem nemusím připomínat a tak jenom dávám k nahlédnutí obrázek mojí kamerou bez dioptrií.
Je mi strašně líto, že jsem neviděl první výhoz, první bod a nezažil to pěkný chvění se nedočkavostí, až konečně začnu hrát já. Tak zatím co já jsem byl ještě v sobotu dopoledne v práci, už padaly první body,už se prvně prohrálo, i zvítězilo.
No, já jsem tedy přežil těch pár hodin a už jsem seděl ve Vítkově autě a frčeli jsme ještě s Rádiem směrem na jediný ULTIMATE pól ve střední Evropě.Možná bychom stihli i celý třetí zápas (stihli jsme prohrát jenom zbytek), kdybych se v Kolíně neptal jak se jede do Kolína a podobně.
Ale dorazili jsme ještě včas - stačili jsme prohrát ještě jeden zápas, tuším, že s 3SB. Nesehranost na nás byla trochu viděl a základní chyby, kterých jsme se dopouštěli, nesvědčily o velký šanci na vítězství.
Důležitý ale bylo zachovat naší chomutovskou paniku a vyhrát alespoň nedělní zápas o umístění s Medikama.

Večer u nás proběhl docela v pohodě, až na nějakýho pomalýho (upozoňuji pomalýho nejen fyzicky) číšníka, i když, všechno se dá kousnout.
Neděle byla plná překvapení. Kromě toho našeho vítězství bylo velice příjemné vyhlášení výsledků a netradiční udělení Spirita.

Tak na závěr bych tenhle turnaj ohodnotil jako velice zdařilý, jak celkovou hrou, tak počasím, i organizací.
Nemůžu si ale odpustit můj osobní dojem z finálového zápasu. Teda pánové (PD), kdyby měly Opice zkušeností z turnajů tolik, co vy, asi by to vypadalo trochu jinak. TO JE VÝZVA!
Tak doufám, že se zase uvidíme někde na turnaji a nebo vás nechám nahlédnout na obrázek mojí kamerou,v tuhle chvíli už s pár dioptriema.

Za Kapitána SK'92 - Jiří



Zchrasti VÝSLEDKY z Chrasti



1.	Prague devils	6.	SPLT
2.	Terrible Monkeys	7.	P7
3.	Jak hluboko?	8.	Prague devils 2
4.	3SB	9.	Kancel
5.	Prague lions	10.	Medici

Byl pátek odpoledne a my vyráželi směr Chrast. Po celou cestu vlakem byla legrace. Když jsme dorazili, tak jsme měli za sebou pěkný kus cesty. Ale zvládli jsme ji. Někteří autem, někteří pěšky. Když jsme dorazili, tak jsme byli všichni unaveni, ale špetka energie v nás zůstala, tak jsme prožili skvělý večer. Následující den jsme se vypravovali na zápas. Když jsme přišly, tak nás Davídek rozdělil do družstev a začaly jsme hrát. Ale ten zápas byl abychom poznaly, jak hrajou holky z jiných týmů. Bylo to super.
Ale pak jsme začali hrát tým proti týmu. Bylo nás devět a jeden statečný hoch, který nás povzbuzoval a říkal chyby, ale také odehrál tři zápasy bez střídání. Ale na čtvrtý nám přibyli dvě nové silné chlapské síly. Takže se nám hrálo super. Některé hráčky se velice zlepšily a bylo to poznat. Nechtěli jsme hned všechny zápasy předem vzdávat, i když jsme věděli, že je neporazíme. Ale poslední zápas se nám to vyplatilo a vyhráli jsme. Měli jsme velkou radost. Bylo na hru úplně ideální počasí. Myslím, že se všem hrálo skvěle. Jedna z našich hráček měla akorát v sobotu narozeniny. Bylojí krásných 15 let. A dokonce jedna z našich hráček čekala přesně na půlnoc, aby jí mohla poblahopřát jako první. Ostatní jí popřáli samozřejmě také. Jiřímu, kterému se nechtělo vstávat, mu jeho dva spoluhráči pomohli - posadili ho na okno a překulili ho do ranní rosy. I když venku svítilo sluníčko, tak se mu chtělo hned zpátky. Ale hrál dobře i když měl odřeninu na zádech.
Při vyhlašování spiritu nám tým "Jak hluboko" ukázal to, co jsme ještě neviděli. Už víme, proč se tak jmenují.
Byl to skvělý turnaj, i když tam tekla studená voda. Když jsme jeli domů, byla jako vždy legrace a Jiří nás naučil i písničku od jeho oblíbeného zpěváka Erica Claptona. Když jsme přijeli do Chomutova, byl už pozdní večer. Tak jsme se rozloučili a odjeli jsme domů. A vychutnávali si zbytek nedělního večera.

Markéta

TRÉNINKY



ALÁ PAPÁ

Začnu tím, co by vlastně každý trénink měl obsahovat a jak by se měl vést. Jasnou záležitostí je osoba "trenéra". Může být jeden, ale i více. V každém případě musí mít podporu ostatních. Jde tedy o to, správného člověka /lidi/ určit. O více lidech mluvím proto, že je možné mít jednoho na útok, jednoho na obranu, jednoho na kondici... V žádném případě by to neměl být člověk, který v klubu dělá téměř všechno. Jeho vytíženost pak bude vidět i na přípravě tréninků. Pokud vyberete více lidí, jejich kompetence či specializaci musí znát všichni a hlavně do nich nesmí při tréninku nikdo mluvit. Prostě na tréninku se o ničem nedohadovat a plnit to, co trenéři připravili. Pokud se Vám něco nebude líbit, domluvte se a prodiskutujte vše až po tréninku či sezóně.

Obsah vlastního tréninku:

První fází musí být jednoznačně rozcvičení. Můžeme začít rozházením na krátkou vzdálenost /do 15 m/. Po 15 minutách se společně /ve skupině/ rozběháme. Pomalu minimálně 1,5 - 2km. Toto minimum je důležité pro rozehřátí organizmu. Po rozběhání následuje rozcvičení - protažení. Nejvíce využívané partie postupně procvičíme na místě. Ideální je vybrat 8-10 cviků, které se budou vždy opakovat a trenér může vysvětlit jejich provedení a účinnost. Čas rozběhání a rozcvičení je dobré využít k informaci o tom, co se bude ten den na tréninku dít. Po rozcvičení se ještě krátce rozházíme /5minut/.

Druhou částí tréninku jsou drily. Čím nižší úroveň skupiny, tím jednodušší drily zařazujeme. V jednom tréninku maximálně dva. Více dbáme na kvalitní provedení a pochopení, než na časté obměny. Kontrolujeme především kvalitu a úspěšnost prováděné činnosti. Jeden z drilů může být více statický, druhý pak dynamický/ s obranou nebo bez/. Statickým drilem můžeme nazvat házení s obranou házeče ve trojici, výuku nového způsobu hodu ve dvojici. Dynamický je třeba přihrávka ve dvojici či trojici s postupem vpřed, přímý náběh, náběh do pasti..

Třetí částí může být vlastní hra. Dobré je hru nějakým způsobem limitovat a připravovat tak hráče na plnění taktických variant družstva a poznávání širší škály herních variant i individuálních činností. Např.: Před dosažením bodu se musí disku dotknout X útočníků. Bráníme jen past . tlačíme útok stále na jednu stranu hřiště.

Čtvrtou a poslední částí tréninku by mělo být vyklusání a krátká debata o tom jak to vlastně vypadalo a co by se mohlo případně změnit či dělat příště. Trenér sdělí, co viděl za chyby a trénující mohou říci svůj názor na trénink či navrhnout co dělat příště.

Vlastní vedení tréninku, tedy informace o tom co se bude právě dít musí být:

a/ předem připravené
b/ stručné a přesné
c/ vždy řečené všem zúčastněným /nejlépe najednou/

Bod b upřesním. Stručnost je na místě. Máme málo času a po rozcvičení chladneme. PŘESNOST - je třeba jasně specifikovat kde a jak stojíme. Odkud, kam a jak házíme disk. Odkud a kam se pohybují hráči při vlastní akci a po jejím ukončení - návrat do pozice. Pokud je vysvětlování složité, lze vše namalovat nebo provedeme pomalou ukázku. V průběhu cvičení je třeba upozornit na nedostatky a chybné provedení, popřípadě cvičení zastavit a znovu vysvětlit nebo upozornit na konkrétní či obecné chyby . Pokud trenér současně trénuje, může ho některý z hráčů upozornit.

Důležitá je i doba tréninku. 1,5-2 hodiny je maximum. Pak nám již únava nedovoluje provádět činnosti s takovou intenzitou jakou si zasluhují. Právě intenzita je problémem českého ultimate.

Posledním odstavcem se pokouším vyvolat diskusi a Váš zájem o tréninkovou problematiku. Pokud bude mít někdo chuť cokoli se mnou prodiskutovat, jsem k dispozici. Ještě lepší bude diskuse či požadavky veřejné. Dejte mi vědět, jestli je nějaké téma o kterém je třeba něco napsat a já se pokusím odpovědět. Otázka je , kterou z příprav je třeba diskutovat víc a dřív.

I CHLAPI BUDOU MÍT MOŽNOST REPREZENTOVAT

Chrast byla prvním krokem k přípravě open reprezentace. Promluvil jsem s lidmi, kteří by měli začít pracovat na všem co se týká ultimate a jejich osoby. Na přípravu družstva máme o něco málo více času než je jeden rok. Prvním krokem je vybrat potencionální reprezentanty a domluvit termíny akcí, které by měli zájemci absolvovat a které by zlepšily jejich ultimatové jednání. Tohoto těžkého úkolu jsem se zatím ujal já. Tak jako Davídek i já cítím potřebu nějaké pomoci v organizační i trenérské oblasti a proto o ni žádám. Nehlašte se všichni.

Konkrétnější informace:

příprava bude roz-dělena na individuelní trénink a několik společ-ných soustře-dění. Nutnost účasti na nich bych specifikoval takto: čím blíže k vlastní akci, tím je účast nutnější. 100% tedy na soustředění cca měsíc před MS a na jednom turnaji před MS v tom posledním měsíci. Na všech akcích však považuji účast za NUTNOU. Vlastně to pro některé znamená v příštím roce obětovat minimálně 14 dní dovolené a peníze /?/ na frisbee.

Známé termíny: 29.8. - 5.9.99 , říjen 99 - turnaj v zahraničí, 12.-14.11. - kondiční a testovací s.

samozřejmá je účast na české lize - jarní i podzimní.

Všichni vybraní hráči projdou testy fyzických i hráčských dovedností a ty budou jedním z kritérií při výběru odjíždějící skupiny.

Turnaj v Českých bude první schůzkou open repre. Účastníci této schůzky si musí kladně odpovědět na základní otázky:

1. Obětuji čas a peníze na přípravu a případnou účast
2. Chci se zodpovědně připravovat i individuelně

Pokud je Vaše odpověď kladná, zvu Vás na schůzku. Čas a místo je na turnajové /výsledkové/nástěnce.

PAPÁ

RUDKA MÁ BEBE!
ANO, TATO VĚTA HO CHARAKTERIZUJE ASI NEJVÍC - NĚKDO SI VZPOMENE NA SOUSTŘEDĚNÍ U LÁZNÍ KYNŽVART, KDE RUDOLF PO KONTAKTU DISKU SE SVÝM PALCEM, ZA OBROVSKÉHO ŘEVU, VYTŘEL VŠECHNY LOUŽE NA FOTBALOVÉM HŘIŠTI, JINÝ NA TVRĎÁRNU, KDE SI VŠICHNI (I MUDr. JAN HANOUSEK) MYSLELI, ŽE RUDA PŘINEJMENŠÍM UMÍRÁ - BYL TO JEN VÝRON KOLENE (ALESPOŇ TO RUDA TVRDIL), A TAK DÁL, A TAK DÁL, MYSLÍM, ŽE TAKOVÝCHTO PŘÍHOD BYSME NAŠLI JEŠTĚ SPOUSTY. ALE JINAK JE RUDA DOCELA FTIPNEJ CHLAPÍK. NESMÍM ALE ZAPOMENOUT NA TO, ŽE KDYBY RUDA NEBYL (TO BYCH VÁM NEPŘÁL - Z KOHO BYSME SI DĚLALI LEGRACI), NEMĚLI BYCHOM ANI PAST, TAKŽE BY VLASTNĚ ANI TENHLE ROZHOVOR NEMOHL VYJÍT. TAKŽE RUDO DÍKY A HURÁ DO TOHO...

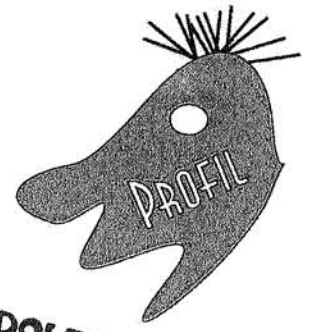

RUDOLF RINGELHÁN
(jak hluboko?)

Ahoj Rudolfe, tak jak vlastně žiješ?
Jo. Díky. Žiju.

Hraješ ještě Frisbee, trénuješ?
No jasně Burtone. Stále, i když už ne jako dříve, tj. nechodím na kondiční tréninky. Kašlu na kondičku a jen jezdím po turnajích. To abych to dohonil.

Slyšel jsem, že jste založili nový tým - je to pravda?
Jo. S tímto nápadem přišel náš kamarád Jan Hluboký. Proto se jmenujeme Jak hluboko? Jedná se o tým pouze pro naši ligu a doufáme, že trochu zvlníme poklidné hladiny českého ultimate... tj. vyhrajeme ligu.

A jak se to vlastně přihodilo, žes začal hrát Frisbee?
To tak 3 týdny po mé operaci slepého střeva povídá Radek Petrenko (už nehraje, ale mnozí si ho pamatují) "pojď si zahrát frisbee". A tak jsem šel. V půli prosince jsme přelezli mříže na velkém strahovském stadionu a ve 4 lidech se honili jako šílenci. No a tak jsem začal s ultimate.

Dělal si nějaký sport před tím?
Jako každej normální kluk z vesnice (když porovnám Jáchymov a Prahu). Fotbal + hokej, asi tak 2 roky karate :o), ale pořádně běhat jsem se učil až s panem Filandrem (teda jak jsme Papámu z počátku říkali).

V tvé hlavě se prý zrodil nápad vydávat Past, řekni mi, jak tě to vůbec napadlo?
Za vznik Pasti může Jeff. Jednou v hospodě povídá, že by bylo dobrý, když už máme tu asociaci mít i časopis. A tak jsme s Liborem po 5 pivech kývli a vůbec netušili do čeho jdeme. Ze začátku to je zábava, ale pak je to jen a jen spousty práce..., ale to ti je už taky asi jasný. A teďka dělám Past na webu.

Co tvé koleno ruce a tak?
Díky za optání. Ruce dvě a kolena na hru tři. Jo Tvrďárna byla opravdu tvrdá. Ale nakonec si člověk zase uvědomí spousty věcí. Třeba si víc teďka vážím když jedu na turnaj. Víc se těším a hru si i víc vychutnám...

Čím je pro tebe Frisbee?
Jak jednou někdo jiný přede mnou v podobném rozhovoru poznamenal. Představ si: sluníčko, zelenou hebkou travičku a krásně klouzající disk směrem kam ho pošleš. Je něco lepšího? Vždyť chytit disk v zóně rybou je lepší jak sex. Nebo ne?

SPIRIT OF THE GAME - mohl bys mi to vysvětlit ze svého pohledu?
To je ta věc co není moc dobře vidět, ale velmi viditelně odlišuje Ultimate od ostatních sportů. A tím tak nějak dělá ultimate hrou ne úplně pro každého. Doufám, že chápeš. Hodně moc se mi líbí spirit třeba Andyho z Lions. Tam by se všichni mohli učit.

Pražská 7, v jakém je teď stavu?
Já myslím, že v ideálním. Máme super místo na trénování. Lidi v Petrovicích i hřiště jsou perfektní. Tréninky jsou 2x týdně a už jen chybí, aby se "to" scházelo tak jak má. Disciplína českému národu nikdy k srdci nepřirostla a je to vidět i ve frisbee. Teďka vidím jak těžké to měl Papá když nás trénoval. Fakt nechápu jak to dokázal.

ČAF, respektive ČALD, má podle tebe nějaký smysl?
Určitě. Doufám, že se naše bílé límečky zaměří hlavně na rozvoj a motivaci týmu nabírat nové členy a pomohou s radami jak skloubit zaškolení nových hráčů s rozvojem starších členů. Myslím, že něco na toto téma by mohlo být námětem nějakého článku v budoucí Pasti.

Jsi spokojen s její činností?
Spokojen. No já nejsem 100% spokojen nikdy s ničím, ale vidím, že se ledy hnuly. Jen bych uvítal větší otevřenost ČALD. Mám na mysli třeba zápisy z porad ČALD. Proč je někdo nedá hned druhý den po poradě na VSKBEE?

A co obecně Frisbee v Čechách očima RR?
Když bych měl frisbee v Čechách porovnávat podle nějakého kritéria, třeba podle turnajů.
1. Kolik se loni udělalo turnajů a jak kvalitních? Tohle je asi na stejné úrovni. Jen doufám, že Prdi máknou a Pražské jaro bude co bývalo.
2. Kolik lidí jezdí ven na turnaje? Tak to je fakt bída. Pamatuju doby kdy jsme jeli dva týmy na turnaj do Německa. Dneska obrážejí turnaje venku většinou jen lidi z "hard core". A to je fakt škoda. Ať si každý odpoví na otázku kdy byl na posledním turnaji.

Řekni mi ještě něco málo o tom, jak ses měl v Rimini?
Super. Slunce, moře, písek a ultimate. Příště jedu znova.

Zlí jazykové tvrdí, že si na turnaje nevozíš jídlo, je to pravda?
Jo je. Už mi na jídlo nezbyly peníze. Všechny jsem je dal za letenku.

Rudolfe, chtěl bys něco vzkázat touto cestou?
Jezděte po turnajích co můžete. Až Vám bude 50 a nebudete moc chodit tak už Vám moc nepomůže, že konečně máte přebytek peněz na ultimate.

Díky za rozhovor

PAST na Internetu
http://past.fd.cz
http://all.at/past
vydává Ruda

PAGANELLO '99
WORLD BEACH ULTIMATE CUP

PRVNÍ PÍSEK

Je 11 hodin a stále trčíme (s Jeffem) v Praze.
11.20. Konečně.
16.45 - Sakra vždyť není vidět konec tý pláže?! No nevadí. Při jakém východě z pláže je vlastně ten hotel? Hmm.... 56... a teďka jsem..., kolik to vlastně tamhle je? Jo. 2! Paráda. Nevadí aspoň se projdu.

Tak takhle nějak jsem prožil cestu do Rimini, místa konání Paganella - plážového turnaje se strašnou spoustou lidí (letos něco kolem 660 lidí; pozn. redakce: Peldi píše 850). Jak už sám název mého povídání napovídá, Paganello byl pro mě vůbec první plážový turnaj a tady mám pro Vás pár postřehů.

Při prvním opravdovém setkání s pískem (myšleno ve hře) jsem objevil několik zvláštností: veškerý pohyb na (spíše "v") písku představuje obrovskou námahu. Nejenom že hráč při snaze zrychlit chvilku stojí na místě a až potom se pomalu ubírá zamýšleným směrem, ale při pohybu v písku po několika krocích začínají bolet chodidla. S tím souvisí i házení (jak jinak, přijel jsem hrát ultimate). Člověk zvyklý na určitá časování ve hře se musí rychle přizpůsobit pomalu zrychlujícím spoluhráčům. Toto přizpůsobení probíhá velmi pomalu a tak házející může dát svou nešikovností vyniknout chytajícím spoluhráčům. 50% chytů se provádí v kleče nebo rybou.

Skákání rybiček na písku je kapitolou samo pro sebe. Ten co to nezkusil, tak jako by nikdy nehrál ultimate. Všem vřele doporučuji. Jen ten písek v očích, puse a uších je protivnej.

Co říct k naší hře? Podle umístění je vidět, že se nám nedařilo příliš dobře, ale někdy více záleží na pocitu ze hry, než na samotném výsledku. Prohra sice mrzí, štve a se**, aj., ale na druhou stranu jsme jako jediný tým poctivě nastupovali "OPEN" a to vždy s dvěma holkami a měli jsme zápasy velmi vyrovnané, kde rozhodl jen jeden bod. Možná to někdy tak nevypadalo, ale až na vyjímky se mi všechny zápasy líbily a rád si to zopakuji (ale to je spíš vzkaz pro ty co se mnou hráli).

A co bylo po hře? Kromě jednoho dne byly vždy připraveny večerní akce. Když vynechám disco zábavu v sobotu tak zahajovací a poslední večer byly party s velkým "P". Jak jsme se dohodli s Kristinou, kdyby turnajový poplatek byl jen za ohňostroj, tak jsme spokojení. To se musí vidět. Co říci k závěrečná party s živou kapelkou? No jen to, že jsem nepochopil kdo zaplatí ty spousty zničených stolů na kterých se tančilo...

Závěrem malá odbočka. Víte co jeto freestyle? Asi tak přibližně, že? Ve chvíli, kdy jsem však uviděl, že je možno s diskem točit i na zubech jsem to pochopil dokonale. Letos se v Rimini konalo mistrovství světa ve freestyle a poprvé za účasti Slováků... (máme co dohánět). 10-tinásobný mistr Larry nepřekvapil a spolu s dalšíma dvěma amíkama zase vyhrál.:)

Co dál?.... No přece Portugalsko. Jede někdo se mnou?

Ruda



CO JE PAGANELLO?

PAGANELLO MŮŽE BÝT POVAŽOVÁNO ZA JEDEN Z NEJVĚTŠÍCH NEJVÍCE VZRUŠUJÍCÍCH, NEJLÉPE ORGANIZOVANÝCH A NEJVÍCE MILOVANÝCH TURNAJŮ V EVROPĚ. JE TO BEZ POCHYB UNIKÁTNÍ A ŠOKUJÍCÍ ZKUŠENOST A KAŽDÝ KDO MILUJE ULTIMATE MUSÍ TENTO TURNAJ ZKUSIT, ALESPOŇ JEDNOU V ŽIVOTĚ.

PAGANELLO VZNIKLO V ROCE 1991, JAKO VÍKEND NA PLÁŽI S PÁR PŘÁTELI. PO SEDMI LETECH SE Z TOHO STAL TURNAJ S 64 TÝMY. KTERÉ HRAJÍ PO 4 DNY NA 8 HŘIŠTÍCH ROZPROSTŘENÝCH NA KRÁSNÉ PLÁŽI.

VŠECHNY NEJLEPŠÍ EVROPSKÉ TÝMY SI ZVYKLY JEZDIT DO PAGANELLA KAŽDÝ ROK, SPOLEČNĚ S NARŮSTAJÍCÍM POČTEM AMERICKÝCH TÝMŮ (7 V ROCE 99).

17 RŮZNÝCH ZEMÍ A 3 KONTINENTY SE PŘEDSTAVILY V LETOŠÍM DEVÁTÉM ROČNÍKU. ÚROVEŇ TURNAJE (TAKÉ VELKÁ ŽENSKÁ SKUPINA) SE ZVYŠUJE KAŽDÝM ROKEM A ZVÍTĚZIT V TOMTO TURNAJI SE STÁVÁ VELMI PRESTIŽNÍ ZÁLEŽITOSTÍ. ALE ASI NEJVÍCE ZE VŠEHO MAJÍ MILOVNÍCI PLÁŽOVÉHO ULTIMATE RÁDI ATMOSFÉRU PAGANELLA, KTERÉ SE VYROVNÁ MÁLOKTERÝ TURNAJ V EVROPĚ.

BOHUŽEL NĚKTERÉ VĚCI NEMOHOU BÝT ŘEČENY A ANI POŘÁDNĚ POCHOPENY, DOKUD JE NEZAŽIJETE A NEDOSTANOU SE VÁM POD KŮŽI. PAGANELLO JE JEDNOU Z NICH.

JUMPI (COTARICA - RIMINI)

- Open Division:

1	Feldrenner Mainz, Germany
2	Mir San Mir Munich, Germany (1998 WBUC)
3	Fuzzy Bunny New York City, USA
4	UTI London, England
5	Cota Rica Rimini, Italy
6	Crunch Amsterdam, The Netherlands
7	Wall City Berlin, Germany
8	ZUF Zurich, Switzerland
9	Zamperl Unterfoehring, Germany
10	Groove Connection Vienna, Austria
11	Collard Greens Atlanta, USA
12	Team42 Dreieich, Germany
13	Gefle Gavle, Sweden
14	Flying Angels Bern, Switzerland
15	Blunderbuss London, England
16	OWI Oxford, England
17	Pele Mana S.Francisco, USA
18	Backstreet Toys Karlsruhe, Germany
19	Mental Discorders Bratislava, Slovak Rep.
20	Les Frisbeurs Nantais Nantes, France
21	Shakers On the Beach Rimini, Italy
22	Catch Up Graz, Austria
23	Searching Woodpeckers, germany
24	Les Invalides Paris, France
25	La Fotta Bologna, Italy
26	KUPA, New Zealand
27	DISConnection Freiburg, Germany
28	Mörkö Espoo, Finland
29	Jet Set Leuven, Belgium
30	First Touch London, England
31	Forza Elektra Delft, The Netherlands
32	Strange Blue Cambridge, England
33	98 % Funky Stuff Homburg, Germany
34	Huck-fin S.Francisco, USA
35	Flying Circus Innsbruck, Austria
36	Discipuli Berlin, Germany
37	Wizards Geneva, Switzerland
38	Salutami ntonio Milan, Italy
39	Meltdown Kiev, Ukraine
40	Superfly Nottingham, England
41	**Prague Devils Prague, Czech Rep.**
42	Mohawks Brighton, England
43	Patatas Bravas Barcelona, Spain
44	Die Blaumiesen Vienna, Austria
45	Radical Zurich, Switzerland
46	Horny Mermaids, Varsavia, Poland
47	MP Bologna, Italy
48	Mucche al Pascolo Bergamo, Italy

- Ladies Division:

1	Maitotytöt Espoo ,Finland
2	Bliss, England (1998 WBUC)
3	Old Ones Amsterdam, The Netherlands
4	Beach Combers Gothenburg Sweden
5	Shoot From The Hip, Germany
6	Tank girls Berlin, Germany
7	Tequila Boom Boom Rimini, Italy
8	Yahoo Vienna, Austria
9	Fresh Eggs, Everywhere
10	Eyelash Vipers, Atlanta, USA
11	Swiss Mix, Switzerland
12	Swiss Chicken, Switzerland/Germany
13	Gazongas Innsbruck, Austria
14	Berzerker! New York City, USA
15	Mir San Mir, Germany
16	DDT Bologna, Italy

*Spirit Of The Beach:

Berzerker! New York City, USA
Strange Blue Cambridge, England



RIMINI
2. - 5. DUBNA

850 lidí
64 týmů, 17 zemí, 3 kontinenty
jedna pláž



Co je PLÁŽOVÝ ultimate?

PLÁŽOVÝ ULTIMATE HRAJE 5 HRÁČŮ NA KAŽDÉ STRANĚ. HŘIŠTĚ JE 78 METRŮ DLOUHÉ A 26 METRŮ ŠIROKÉ. KONCOVÉ ZÓNY JSOU 16 METRŮ DLOUHÉ. JEDNOTLIVÉ HRY TRVAJÍ 35, 40 NEBO 50 MINUT, PODLE TOHO, KTERÉ KOLO TURNAJE JE HRÁNO A KAŽDÝ TÝM ODEHRAJE 10 ZÁPASŮ BĚHEM CELÉHO TURNAJE. TO STAČÍ ABYSTE NENÁVIDĚLI PÍSEK. OBVYKLE TÝMY PŘIJÍŽDĚJÍ S TUCTEM HRÁČŮ, COŽ JE DOPORUČUJÍCÍ POČET. ROZMĚR HŘIŠTĚ JE URČENÝ V POROVNÁNÍ S HŘIŠTĚM NA ULTIMATE. BĚHÁNÍ NA PÍSKU NENÍ TO SAMÉ JAKO NA TRÁVĚ, A PROTO JE HŘIŠTĚ NA PLÁŽOVÝ ULTIMATE MENŠÍ. VĚTŠINA MILOVNÍKŮ PLÁŽOVÉHO ULTIMATE HRAJE BEZ BOT. JE NUTNÉ ŘÍCI, ŽE PÍSEK JE TOLIK MĚKKÝ, ŽE HRÁČI POŘÁD SKÁČOU (RYBKY).

HRANÍ PLÁŽOVÉHO ULTIMATE NENÍ JEDNODUCHÉ. KROMĚ ZŘETELNÉHO FAKTU, ŽE BĚHÁNÍ V PÍSKU JE VYČERPÁVAJÍCÍ, TÝMY MUSÍ VYMYSLET NOVÝ ZPŮSOB JAK HRÁT, HÁZET, POHYBOVAT SE A MYSLET. TOHLE OBVYKLE ZABERE PÁR UTKÁNÍ NA ZAČÁTKU, POKUD HRAJETE NA PÍSKU POPRVÉ.

PO 8 LETECH MŮŽE BÝT PLÁŽOVÝ ULTIMATE POVAŽOVÁN ZA ZCELA NOVÉ ODVĚTVÍ FRISBEE.

JE TO JINÝ SVĚT.
JE TO JINÁ HRA.

AKROBATI V RIMINI aneb ACROBATIC PAGANELLO '99

Patrně víc než všechny ty efektní rybičky, ouvry přez celý hřiště upocený těla obalený v písku lákalo letos v Rimini místní kolemjdoucí nenápadný pódium oddělující centrální hřiště od ostatních. Tam se totiž kromě roztodivnejch koncertů a klauniády konal 2. ročník freestyleový soutěže Acrobatic Paganello.

V základnim poolu bylo přihlášenejch 7 týmů z celýho světa, přičemž od začátku bylo jasný, že na prvních pozicích půjde hlavně o souboj Larryho party (Paul Kenny, Carlos Pipo Lopez, Larry Imperiale) a družstva, jemuž dominoval absoloventům loňskýho ročníku jistě velmi dobře známej švýcar Reto Zimmmermann (+Karl Storz z Německa). Tydle dvě výrazný individuality světovýho freestylu reprezentují taky dva různý přístupy k tomuhle sportu. Larry Imperiale, kterej si podle vlastních slov nedosáhne ani na prsty u nohou a jako jedinej ze světový špičky zásadně nepoužívá umělý nehty, si disk drží dál od těla, jeho styl je založenej na spolupráci s větrem, na různejch vtipnejch kopech a chytech nebo kutálení po těle (určitě pro to existujou odborný názvy, ale to byste po mě chtěli fakt moc). Proti němu stojí švýcar ohebnej jak guma, kterej by zrovna tak mohl dělat závodně gymnastiku. Ten pro změnu předvádí na pódiu kotrmelce, přemety, freestyluje v sedu i vleže, přičemž disk opouští většinou až při závěrečnym efektnim chytu, kdy se třikrát otočí a disk chytne ve stoji na jedný ruce. Troufám si říct, že v soutěži jednotlivců by Zimmermann Larryho patrně porazil pro větší efektnost svejch triků. Síla Larryho však tkví ve vynikajícím smyslu pro choreografii. Jeho tým předvedl (hlavně ve finále, kdy se projevila zkušenost všech zúčastněnejch, kteří pod tíhou okamžiku neznervózněli, ale naopak podali precizní bezchybnej výkon) show dokonale sladěnou s hudbou a hlavně se spoustou kolektivních triků. Na place nebyli tři chlapíci, co si podávaj disk, ale kompaktní tým, kde každej věděl, co dělaj ostatní a co přijde v následující vteřině. Ne že by ostatní týmy sehraný nebyly, ale zkrátka to minimálně nebylo tolik vidět. Abych se nemotal pořád kolem dvou hvězd turnaje, stojí jistě za to , zmínit i další týmy. S vysokejma ambicema se zjevně přhlašovalo americko francouzský duo Steve Scannel & Ferrando Direito. Přiznám se, že mladší z nich (vypadali jako otec a syn) mi ze začátku nepřipadal nijak fenomenální, při soutěži ale začal předvádět triky vpravdě originální a spolu se zkušenym spoluhráčem si kromě nadšenejch ovací odnesli i stříbrnou příčku. O dramatičnost scény se pokoušeli taky místní italové Clay Collera , Johnny Tangas a Morgan. Bohužel jejich vystoupení chyběla patřičná jistota a tak asi dvouminutovej úvod (skladba trvá cca 5 min.), kdy ti tři borci stáli respektive leželi na pódiu a vytvářeli tak Cimrmanovskej (nikoliv Zimmermannovskej) živej obraz, vyzněl poněkud samoúčelně. Kromě toho je při finále asi překvapil lehkej vánek, takže si nedokázali disk ani pořádně nadhodit a situaci už nezachránil ani jinak velmi efektně vypadající break dance jednoho z nich. Relativní neúspěch švédského páru Ninny a Jana Ekmanových se patrně odvinul právě z malé spolupráce mezi oběma protagonisty. Celý vystoupení držel na svejch bedrech nikoliv nezkušenej chlapík a manželka tak byla odsouzena téměř do role asistentky. Otázku spolupráce naopak nepodcenili naši slovenští bratři Chorche (Juraj Turan) a Agnes Lovecká. Ačkoliv Agnes viditelně zaostávala za nadřenym Chorchem, ten se s ní pouštěl do společnejch triků několikrát za vystoupení a tak se svým "mladým vystoupením, které je však příslibem do budoucna" (slovy turnajovýho periodika Talking Fish) obsadili hezký šestý místo.

Závěrem zmíním tým z Říma (Alex & Pablo), kterej se sice neprobojoval dál než do základního poolu, byl ale živoucím důkazem toho, že na pódium můžou i úplný greenhorni. Á propos v ultimate sme jim tam díru do světa neudělaliů; co takhle mladá česká freestylová krev???

Štěpán



1. Paul Kenny + Carlos Pipo Lopez + Larry Imperiale (USA)
1. Reto Zimmermann + Karl Storz (CH/DE)
3. Steve Scannel + Ferrando Direito (USA/FRA)
4. Clay Collera + Johnny Tangas + Morgan (ITA)
5. Jan Ekman + Ninna Ekman (SWE)
6. Juraj Turan + Agnes Lovecká (SK)
7. Alex + Pablo (ITA)



Soustředění žákyň, juniorek a žen, které by rády jely na mistrovství světa v Ultimate

Tak tedy, o víkendu 24. a 25. dubna proběhlo v Kravařích u Český Lípy soustředění dvaceti dvou výše zmíněných účastnic. Byl to první pokus o vytvoření něčeho, co by v budoucnu mělo připomínat reprezentační tým, jehož cílem je předvádět hru srovnatelnou s hrou reprezentačních týmů jiných zemí, v nejlepším případě skandinávských nebo severoamerických.

Nemá smysl popisovat běh událostí tak, jak je zvykem třeba u turnajů, protože se v oblasti mimosportovní nic mimořádnýho neudálo. Většina holek pochopila, že z akcí podobnýho typu nekouká krátkodobý užitek, třeba hezká opička nebo návštěva ženskýho doktora a drobnýho chirurgickýho zákroku, ale že je čeká nepříjemná práce, kde se výsledek ukáže za dobu mnohem delší.

Na soustředění proběhly čtyři tréninky, který trošku napověděly o stavu ženskýho Ultimate, dobrý poloviče hráček taky nahradily měsíc trénování. Tady je pár postřehů:

1. Základem pro budování reprezentačního týmu je existence minimálně dvaceti hráček, který slušně hází, mají jakž takž smysl pro hru (ví při hře jak bránit, kam naběhnout, kam nenabíhat) a lepší fyzickou kondici. Všechny tři kriteria najednou splňovala zhruba polovina, tedy kolem deseti hráček.
- nejmenší problém (teoreticky) je asi zlepšení fyzický kondice, tu může každá hráčka zlepšit individuálně, pokud bude mít motivaci
- největší problém je smysl pro týmovou hru, zlepšit jde jen a jen hraním a přemejšlením o hře a při hře.

Počet dvaceti hráček, který by měly splňovat základní kriteria, je rozhodující pro to, aby se konaly další soustředění. Pokud se zbytek (myslím, že každá ví co zlepšovat) nedostane na požadovanou úroveň, nemá smysl pokračovat, tedy jezdit na další soustředění. Nejde totiž nacvičovat složitější herní situace, když někdo nezvládne úplný základy.

2. K vytvoření týmu na úrovni je potřeba čtrnácti hráček, který výborně hází (včetně výhozů), mají skvělou fyzickou kondici a dokonalý přehled při hře, zvládaji taktiku (např. zónovou obranu a útok). Tyhle podmínky už nesplňuje skoro nikdo.

- nejsou to podmínky pro účast na MS rozhodující, ale jestli nebudou splněný, nelze očekávat lepší než poslední nebo předposlední místo a pro takovej výsledek snad nemá smysl ani na MS jezdit

3. Psychická kondice je dalším předpokladem lepšího výsledku. Už na soustředění se projevilo pár horkých hlav, kterým by se mohlo "podařit" rozložit celej tým.
- je třeba zachovat klidnější hlavu a nehádat se, dobrej výsledek se dostaví rychleji. Tohle platí zejména pro ty, který už mají nějaký zkušenosti, jsou na tom herně líp a požadujou to samý od novějších hráček
- všechny holky by si měly uvědomit, že reprezentační tým je kolektiv a ne sdružení několika skupinek, který se s těma ostatníma nehodlaj bavit, protože ... víš, že támhleta .... kvok, kvok ...

4. Ke všemu tomu je potřeba, aby někdo tohle varieté řídil a dovedl ke zdárnýmu konci

- zvládnout ženskej kolektiv není vůbec žádná sranda, chce to mít určitý zkušenosti a hlavně čas. Zkušenosti nemám. Čas je pro mě nepřítel a vůbec nevím, jestli všechno zvládnu. Rád bych, aby se realizační tým rozšířil ještě o jednoho nadšence, kterej by byl ochotnej jezdit s holkama na turnaje a na soustředění.

Co k tomu dodat? Snad pro ostatní zájemkyně, který z jakýchkoliv důvodů na soustředění nepřijely, že:
- na každým ligovým turnaji proběhne zápas holek, a to před začátkem turnaje
- letošní přibližně týdenní soustředění proběhne v termínu, který dohodneme (dohodli jsme) na turnaji v Chrasti, další týdenní soustředění přibližně měsíc před konáním MS
- víkendový soustředění, zaměřený na kondici proběhnou 13.-14.11.1999, 8.-9.4.2000, plus ještě jedno dohodneme později
- zatím dohodnutý turnaje, kterých se zúčastní ženskej tým, jsou Mnichov - začátek října, přesný termín bude upřesněný, Chomutov (hala) 8.-9.1.2000
- podmínky pro účast na MS je absolvování minimálně dvou sérií testů ze tří a dosažení určitých výsledků (testy se budou zřejmě skládat z člunkovýho běhu zaměřenýho na vytrvalost, kratšího člunkovýho běhu zaměřenýho na rychlost a obratnost, hodů na dálku a hodů na přesnost), účast minimálně na jednom týdenním soustředění s tím, že prioritu má soustředění před MS, účast minimálně na jednom turnaji, kterýho se zúčastní ženský výběr
- na MS pojede přibližně čtrnáct holek, při výběru bude vedle podmínek účasti na uvedených akcích rozhodovat fyzická kondice, herní dovednosti a schopnost plnit taktický pokyny. Jestliže se nenajde čtrnáct hráček, který všechny kritéria splní, jelo by na MS přibližně šest až osm holek, kde by hrály společně s klukama v divizi COED týmů

To je zatím vše. Na další spolupráci se těší **provizorní trenér Davídek**

PS: Holky, nepropadejte trudomyslnosti, myslím, že bysme to mohli zvládnout



Moji létající přátelé

Je právě pondělí a já sedím mírně rozladěn nad počítačem, ale jsem rád že alespoň jeho prostřednictvím se mohu ponořit zpět do hlubin víkendového soustředění, které se konalo 24. a 25.dubna v Kravařích v Čechách.

Původně plánovaná akce pro SK 92, se skvěle změnila na soustředění dívčí repre. Pastva to byla nejen pro mou frisbíduši, ale taky pro mé oči.

Většina holek přijela už v pátek a zbytek v sobotu ráno. Ani jsem neměl ucelený přehled o tom, kolik jich vlastně bylo (asi 21). Určitě ale vím, že trénovali moc a moc a tím si zasloužili můj obdiv. Musím však také upozornit na bezmeznou ochotu chomutovských holek trénovat i v nočních hodinách, kdy byli vzhůru pouze otrlejší vesničané, sovy a můry (Cafourek asi taky). Zkrátka a dobře, pro naše slečny je spánek ztrátou času, protože prospané hodiny se dají lépe využít. Hodnotit akci po herní stránce přísluší spíše Davídkovi, který vedl tréninky v sobotu i neděli. Můj osobní dojem ze hry, doplněný úvahou o nesehranosti a o teprve asi třetím tréninku venku, je hodnocen stupněm dobrý až dostatečný. Věřím však, že dobrá spolupráce a především trpělivost bude to, co je povede k neustálému zlepšování.

No, já jsem si udělal takovej lehce odpočinkovej víkend, kterej skutečně stál za to a teď ho ještě vychutnávám ve vzpomínkách.

Počasí bych vyhodnotil jako zdařilé, až na nedělní spršku, ale i ta se dala kousnout. Já jsem s jídlem nikdy problém neměl, takže to bych taky hodnotil pozitivně, i když vím, že takových lidí příliš nebylo.

Rád bych poděkoval všem zúčastněným za skvělej víkend s nima strávenej, za naše holky bych rád poděkoval holkám ostatních týmů, že konečně měli příležitost porovnat herní dovednosti s někým jiným.

Na samotný závěr bych rád popřál všem holkám, ať to dotáhnou do úspěšného konce a ať jim to pořádně lítá.

P.S.: Cafourek je pěkný prase

Jiří

Kravaře 23. - 25. dubna 1999

Jedním slovem super! Cože, nestačí? Tak já vás provedu.

Je pátek 18.19 h. Přijíždíme ke škole, která svým vzhledem venkovně odpovídá vesnici. Zavazadla jsme si dali do útulné dívčí družiny. Vybalovat, to nemělo ani cenu, protože by vznikl hrozný bordel.

V 19.00 hod. je porada, takže se všichni postupně přesouvají do místnosti, kde spí trenéři a holky z Prahy a Č. B. Tam jsme dostali tolik potřebné informace o průběhu soustředění a lístky na jídlo.



Večer a noc probíhala docela klidně, až na návštěvu "vidláků". Ale ty jsme včas odstranily.

Je sobota ráno a my jdeme ztahané na snídani. Všichni jsou "nadšení" z ranního výběhu. Po snídani se "zklamaně" dozvídáme, že výběh odpadl a trénink je od 11.00 h. Ve volné době, která nám vznikla, jsme udělali útok do místních krámů s jídlem a pitím.

V 11.00 všichni připraveni na školním hřišti. Trénink vede Davídek, takže pro nás chomutovský to byla změnu. Musím dodat příjemná!

Bylo pěkně, takže trénink se vydařil a s novým pojetím a trenérem Davídkem utekl jako voda. Následuje oběd a odpolední Fanta. Ve tři hodiny další trénink.

Byl to převážně hrací a hráli jsme s pražskýma a s Č. B. a očividně jsme byly lepší. Ale nasbíraly jsme nové zkušenosti, tolik potřebné do Chrasti, kde bychom se chtěli konečně umístit. Večer jsme měli do 11.00 volno, takže jsme byly buď venku nebo v místní hospodě.

Po průchodu do školní družiny nás čekalo překvapení - pod oknem zase naši známí vesničané. Tentokrát, ale jsme je nestačily včas odstranit a tak ve 12.00 v noci přišel ukrutný trest z úst Jiřího! 200 kliků, dřepů a lehů-sedů. No hrůza. Ze začátku to byla legrace, ale po hodině a půl už to sranda nebyla. Síly nebylo a hlavně jsme a sebou měly náročný den.

Ráno jsme otevřely oči, ale tělo bylo jaksi k nepoužití. No prostě hrůza. Tento trest nám zařídil únavu na nedělním tréninku.

Když už bolest svalů ustupovala, bylo odpoledne a další zápas proti Pražandám, ale byly jsme úspěšné a vyhrály.

Soustředění mi dalo hodně, bolesti svalů až do příštího tréninku, nové náběhy, nové zkušenosti.

Monika

Už je tu zase pátek a všichni se hrnou domů odpočinout si, ale my lidi kteří hrajeme frisbee pádíme domů pro připravené tašky a zase hurá na nádraží., kde nás Jirka přivítal větou: "Sedřeme se jako koně!" A už to jelo. Vlak a s ním tříhodinová cesta plná zábavy a smíchu. Když jsme šli do školy, kde jsme byli ubytování, tak některé holky, teda většina z nich šla už notoricky známou cestou, jenom já šla pěkně za nimi, protože Kravaře, to byla pro mě španělská vesnice. Jediná Andy měla dost trpělivosti a ochotně mi ukázala kam budeme chodit jíst, trénovat...

Když jsme dorazili ke škole, čekaly už na nás holky, které přijely s Vítkem. Mrazule hned jak shodila svojí krosnu, usedla k piánu a začala hrát "Yesterday", ale jen kousek. Pak nám Vítek oznámil kdy budeme chodit jíst, spát a trénovat. Mezitím už dorazily holky z Prahy. Večer zůstaly některé holky v hospodě. Zůstaly a hrály karambol, přičemž se začínaly seznamovat s tamějšími kluky. Další z nás večer hrály vybiku a zbytek nabíral síly na pečlivě připraveném místě na spaní. Holky, které zůstaly v hospodě se už také vrátily, ale své kamarády si dovedly s sebou. Když jsme se s Andy z tělocvičny vrátily, Ivča a Lucka byly vykloněné z oken a povídaly si se svými idoly. Když jsme šli potom na WC, tak jsme si mysleli, že někdo leze do budovy, ale naše mínění bylo, bohudík špatné. Když jsme přišly blíž, uviděly jsme Janu, která si údajně "čistila zuby", přičemž si ještě stihla určitě dobře pokecat, než jí načapal Jirka.

Asi okolo 22. hod. dorazil i zbytek z "Budějic", tedy Davídek, Ježura... Bylo už po večerce a nikdo nemohl spát, ale asi to bylo nedočkavostí a kdybychom věděli co nás čeká příští noc, asi bychom spali během 5 minut. Ráno jsme byli všichni už v 7 hodin vzhůru, ale budíček byl až v osm. Po snídani nám oznámili, že se sejdeme tam a tam v tolik a tolik, že budeme trénovat. Tréninku se ujal Davídek a už to jelo. Vysvětloval nám různé náběhy a cvičení na ně. Ještě před odpoledním tréninkem jsme si obstarali v malém obchůdku pití a už jsme vyráželi na hřiště. Cestou jsme samozřejmě stačili zabloudit a na hřiště jsme došli s menším zpožděním. Chvíli jsme si házeli a pak jsme začali hrát. My z Chomutova jsme hráli proti ostatním holkám. A jak že to dopadlo? My jsme ty holky porazily. Večer jsme zase zhodnotili den, teda my ne, ale trenéři. Pak jsme se zase rozdělili na dvě skupiny. První šli do hospody, ale abyste si nemysleli, že šli pít. Oni si totiž šli opět zahrát karambol, nebo šli spíš za klukama? No a ten zbytek si v tělocvičně pinkal takovým malým, vyfouklým míčkem. Ale holkám v hospodě se to nějak vymklo z rukou a ty kluci šli za nimi, ale tentokrát se trochu posilnili alkoholem a když už bylo po večerce tak nám začali svítit baterkou do oken. Nahrnuli jsme se všichni k oknům, ale pak do pokoje vpadl jako rychlá zásahovka Jirka a vysvětloval nám, že jestli se nám nechce spát, že nám klidně zařídí náhradní program. Ale ti kluci si nedali říct a hulákali dál na celý Kravaře, takže Jirka přiletěl jako fúrie a přímo zařval:"Všichni do tělocvičny!" Pomalu jsme se vysoukali ze spacáků a loudali se pomalu do tělocvičny a s hrůzou jsme čekali co nás čeká. Ortel už padl: 200 dřepů, 200 kliků a 200 sedů-lehů. A na počítání, přičemž každý "šmejd" se opakoval. V tělocvičně jsme byli asi tak do 2.00 hod. Když nás Jirka pouštěl spát, moc do smíchu nám nebylo a ještě dodal: "Dobrou noc!". Zabít ho v té chvíli by bylo asi málo. Asi půl dne jsme s ním nemluvili. Pak když jsme to brali s odstupem, museli jsme se smát. "Alespoň jsme pro sebe něco udělali", řekli jsme si. Ale ještě ten večer v tělocvičně se začal hledat viník, který za tohle všechno může, nebo to bylo spíš jen ze vzteku, ale já říkám nebo si to tak myslím: "Můžeme za tohle všichni, protože jsme u toho okna byli a svádět to na jednu osobu, to není vůči ní fér. A taky jsme jednou tým a tak v tom jedem všichni, ne?"

Odpoledne jsme se však pomstili. Mrazka vzala vodu a pěkně je zlila od hlavy až k patě. Jó a abych nezapomněla tradičně studenou sprchu ve všech věcech jsme tentokrát podstoupily tři, já a Andy a Mrazka - samozřejmě, že ne dobrovolně!

Nedělní trénink byl o něco kratší vzhledem k odjezdu domů. Proč jezdit vlastně na soustředění to nechám na vás, protože do toho nechci rýpat a taky bych chtěla vzkázat těm, co se tohoto soustředění nezúčastnili, že o hodně přišli!

Adéla

ULTIMATE-FOTO"99

Vyhlašujeme fotografickou soutěž v těchto kategoriích:



NEJLEPŠÍ FOTKA ZE HRY
NEJLEPŠÍ FOTKA Z FRISBEE PROSTŘEDÍ

Podmínky soutěže:

- zúčastnit se může kdokoliv, kdo se o této soutěži doslechne
- formát nejméně 18x24, aby bylo možné později fotografie vystavit
- na druhé straně každé fotografie musí být uveden autor, název snímku a kde jej pořídil
- všechny fotografie musí být nafoceny v roce 1999
- uzávěrka soutěže je 30.10. 1999
- fotografie budeme průběžně zveřejňovat v Pasti
- vyhodnocení provede po uzávěrce pětičlenná porota
- vyhlášení výsledků, předání cen a výstava proběhnou na silvestrovském a ještě na jednom turnaji příští rok



správné chycení disku

nesprávné chycení disku



Jarryho golfový memoriál se nám pomalu blíží ke konci již druhého kola. Musím říci, že s košem je to úplně o něčem jiném, než když jsme hráli na stromy. Odpadly tradiční dohady zda disk líznul ten strom, nebo jestli to nebylo moc vysoko. Je jen škoda, že se ho neúčastní více lidí (myslím samozřejmě z Prahy). Pokud by někdo měl zájem, tak není problém se zapojit . Pokud jde o disky tak to by nebyl také problém, protože pokud je o ně zájem, tak se stále nechávají posílat. Možná by nebylo špatný vyrazit na nějakej ten golfovej turnaj ven, abysme věděli, jak by se měl doopravdy hrát. I když si myslím, že ho nehrajeme špatně, tak nějaký věci by se asi našly, který děláme trochu jinak. Jestli budeme chtít v budoucnu pořádat golfový turnaje (letos Č.B.), tak by jsme si měli určitě pořídit více košů, protože s jedním to jde hrozně pomalu, ale samozřejmě v případě, že bude mít někdo u nás chuť se golfu trochu věnovat. Je to výborný doplněk k ultimate a nezabere relativně moc času.



3SB uvádí

I. oficiální turnaj v

DISC GOLFU

A

DOUBLE DISC COURTU

(PIČKÁCH)

a to

26. - 27. června 1999

v Českých Budějovicích

kontakt:

David.Novak@db.ds.mfcr.cz

Double
Disc
Court

Jarryho golfový MEMORIÁL

HRÁČ	4.1.	24.1.	31.1.	7.2.	14.2.	27.3.	11.4.	19.4.	25.4.	10.5.	CELKEM
Carlos	12,0	3,0	6,0	8,0	5,5	10,0	9,0	-	4,5	9,0	67,0
Dany	11,0	9,0	3,0	9,5	7,0	7,0	7,0	6,0	7,0	-	66,5
Burton	10,0	5,5	-	9,5	4,0	8,5	6,0	-	6,0	7,0	56,5
Mezsány	8,0	7,0	4,5	-	-	8,5	5,0	7,0	3,0	10,0	53,0
Tom P.	-	5,5	7,0	7,0	8,0	-	8,0	-	8,0	-	43,5
Bobo	6,0	8,0	2,0	5,0	2,0	3,5	3,5	3,5	-	5,5	39,0
Marťák	8,0	4,0	4,5	4,0	3,0	5,0	3,5	-	4,5	2,0	38,5
Dave	8,0	-	1,0	6,0	-	3,5	-	5,0	-	3,0	26,5
Štěpán	4,5	-	-	3,0	5,5	-	-	-	1,0	8,0	22,0
Wacki	1,0	2,0	-	2,0	1,0	6,0	2,0	2,0	-	1,0	17,0
Jarry	4,5	-	-	-	-	-	-	-	-	5,5	10,0
Liběa	3,0	1,0	-	-	-	2,0	-	3,5	-	-	9,5
Prcík	-	-	-	-	-	-	1,0	-	2,0	4,0	7,0
Libor S.	2,0	-	-	-	-	-	-	-	-	-	1,0
Káča	-	-	-	1,0	-	-	-	-	-	-	1,0
Kamilka	-	-	-	-	-	-	-	1,0	-	-	0,0

Tentokráte jsme zvolili firmu Discraft, a to ty disky, které patří k těm nejoblíbenějším a pravděpodobně i nejlepším od této firmy. Jinak by jsme měli říci, že pokud si bude někdo pořizovat golfový disk a ještě s žádným nikdy neházel, tak je dobré zvolit disk lehčí a stabilní na začátek a potom třeba přejít na těžší disky. Doufejme, že objednané disky z Ameriky by měli dorazit v první polovině června a měli by být k dispozici na turnaji v Českých Budějovicích. Pro bližší informace kontaktujte Burtona (janekb@nova-tv.cz).

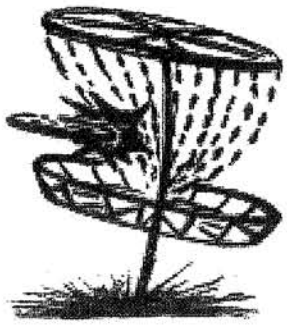

Koutek

Golfový



MAGNET - stabilní disk pro krátké vzdálenosti a pro patování
(175 gr. max.)



COMET - stabilní disk, který letí dlouho a rovně. Pro střední a dlouhé vzdálenosti.
(180 gr. max.)

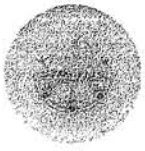

STRATUS - disk na střední vzdálenosti. Letí stabilně ve středních rychlostech a je lehce hyperstabilní na konci letu.
(180 gr. max.)



VORTEX - hyperstabilní disk na dlouhé vzdálenosti. Letí velmi rychle i ve větru.
(180 gr. max.)



RATTLER - dohazovací disk s hlubokým okrajem. Při patování lítá rovně.
(175 gr. max.)

Elitní serie X2 a XL
Discraft vyrobil dva zcela nové disky v lepší kvalitě a odolnosti.



X2 - lehce hyperstabilní disk na dlouhé vzdálenosti s předvídatelným letem.
(175 gr. max.)



XL - je velmi rychlý, lehce hyperstabilní, disk na dlouhé vzdálenosti se kterým se velmi lehce hází.
(175 gr. max.)



STABILNÍ (STABLE)



HYPOSTABILNÍ (UNDERSTABLE)



HYPERSTABILNÍ (OVERSTABLE)



Disky pro dlouhé vzdálenosti



CYCLONE - stabilní driver, jeden z nejpopulárnějších na trhu. Velmi rychlý, velmi dlouho letící disk.
(176 gramů maximum)

X-CLONE - X-tra stabilní, na dlouhé vzdálenosti. Vhodný pro házení ve větru.
(176 gr. max.)

HD-HAWK - lehce hypostabilní při vysokých rychlostech, jinak ale poměrně stabilní. Dobře lítá ve větru a dobře se kontroluje.
(176 gr. max.)

ECLIPSE - hypostabilní driver s nižším profilem disku. Favorit pro začátečníky a na rolování.
(182 gr. max.)

TYPHOON - trochu hypostabilní při vyšších rychlostech a hodně hyperstabilní při rychlostech nízkých. Má extrémně nízký profil
(182 gr. max.)

CYCLONE 2 - hyperstabilní disk pro dlouhé vzdálenosti. Výborný disk na hody ve větru.
(176 gr. max.)

informace o discích byly staženy z katalogu firmy The Wright life

Česká asociace létajícího disku:
Prague Devils
Jan Filandr
KTV FEL ČVUT
Technická 2
166 27 - Praha 6
filandr@feld.cvut.cz
02/ 89 32 55

3SB
David Novák
Haškova 20
370 04 - České budějovice
David.Novak@cb.ds.mfcr.cz
038/ 347 04

Prague Lions
Michal Peške
Bukovecká 508
199 00 - Praha 9
centerpr@bohem-net.cz
02/ 628 29 67

Pražská 7
Libor Saifrt
U lípy 25
155 00 - Praha 5
prague7@usa.net
02/ 57 95 03 62

Terrible Monkeys
David Průcha
Penzion Malešice 620/1
Počernická 524
100 00 - Praha 10
prucha@fnkv.cz
02/ 67 16 28 44

SPLT
Pavel Kolařík
Nad úpadem 274
149 00 - Praha 4
xkolp13@vse.cz
02/ 794 00 36

Juggers
Břetislav Daněk
Ve svahu 425
793 26 - Vrbno pod Pradědem
0646/ 75 192

SK 92 + Krvinky
Vítek Grigartzik
P. O. Box 328
430 05 - Chomutov
bursam@feld.cvut.cz
0602/ 424 102

Medici
Olda Vlasák
Nad Turbovou 19
150 00 - Praha 5
02/ 57 21 61 96

Jak hluboko?
Rudolf Ringelhán
SPT TELECOM a. s.
ringel@vol.cz

za

• Rotterdam • Čestlice • Golf
• Profil • Treninky • ČALD

•Honorovaný fotoreportér Pasti Rudka Ringelhán (JH?) fotografoval v Rimini pouze delfíny, vrtuli letadla a Mezsányho falus. Redakce s velikým napětím očekává umístění jeho záběrů ve fotosotěži. Chtěli bychom touto cestou pouze Rudolfa upozornit, že zvětšeniny Mezsányho ohanbí přijímáme výhradně na formátu 18 x 24 cm.

•Zbyněk Meruňka zřejmě nebyl poslední obětí nechvalně známého otco-synovského tandemu Becciinových, známějších spíše pod přezdívkou Kosa Indra Vostrá, kteří pokračují v nekalých rejdech na půdě TV Nova a poslední dobou spíše v prvním patře. Po oblíbeném Zbyňďovi musel z televize i neméně oblíbený Vladimír Železný, a to si ani nestihl dohrát s diváky svojí sobotní partii šachu. Ptáte se, kdo ho z TV Nova vyšachoval? Neradi bychom šířili nepodložené domněnky a dohady, avšak jak jinak si vysvětlit nového maskota TV Nova bobra Nováka.

•Burton si od 1.5. 1999 maže pravidelně celou hlavu opalovacím krémem.

•Dany si za nastřádané peníze koupil stan, discmana a sluchátka Koss. Co je mu to však platné, když mu poněkud ukrutně smrděj nohy. Například v Rotterdamu omylem zabodl palec do svačiny Bobika™ načež následovala krátká diskuze a výměna svačin.

•V Čechách se po pěti měsících opět objevil Jarry. Zahrál si v Chrasti ultimate, zůčastnil se golfu na Vypichu, opekl si buřty s celou rodinou, s Carlosem postupně navštívil čajovnu a La Casa Blue a zase zmizel v USA.

•A na závěr namátkou několik šikovných frází z Burtonova slovníčku zejména vhodných do kroužku na zahraničních turnajích. Dovolili jsme si citovat: "Thank you for the game", "It was a hard game", "Weather is cool", "Sure".

Pražská sedma

Vás zve na

Finálový turnaj České ligy,

který se bude konat nedaleko Prahy

v obci ~~Vafle, Datle~~

DAVLE

a to **19. - 20. června** 1999

V.

29/30 Sauerlach (D)
1000 beers Boelk tournament
R.Veitl@pronet-systems.de

VI.

05/06 Praha
Pražské jaro
janek.b@nova-tv.cz

12/13 Karlsruhe (D)
Fridericana Cup (students teams)
frisbee@sport.uni-karlsruhe.de

19/20 Davle
3. ligový turnaj (P7)
prague7@usa.net

17/20 Praia do Meco/Lisbon (P)
Bar do peixe (beach tournament)
valk@mail.telepac.pt

26/27 České Budějovice
Golf + Double Disc Court (3SB)
David.Novak@cb.ds.mfcr.cz

VII.

03/04 Bratislava
juraj.oravsky@swh.sk

11/17 Kalmar (SWE)
WFDF World Flying Disc Championships (Overall)

24/25 Chrustenice
Oslavenecký turnaj
l-saifrt@geocities.com

VIII.

07/08 Praha
Turnaj P7
prague7@usa.net

07/15 St. Andrews (Skotsko)
WFDF MS klubů

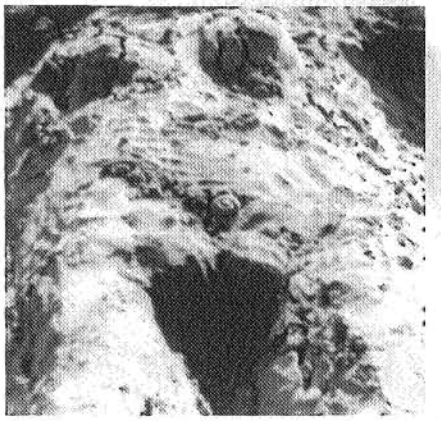

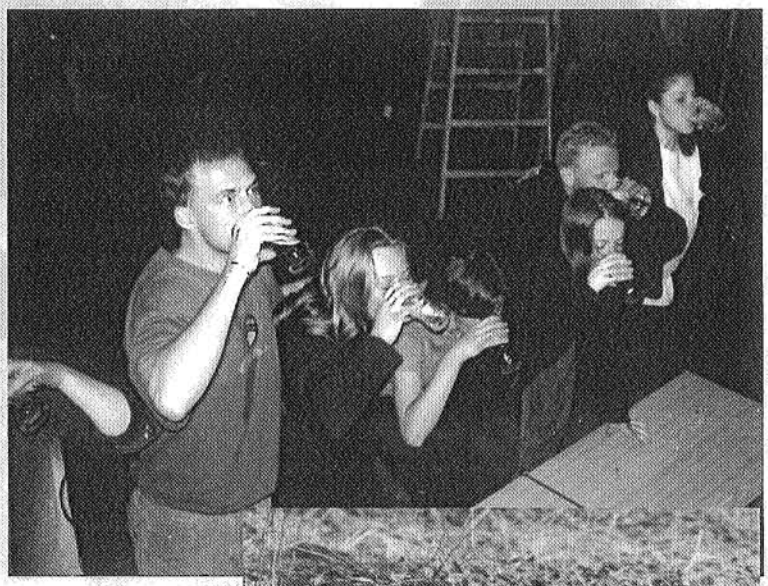

Qízz pro čtenáře Pasti:
Co vyčnívá z písku ?

a) blecha písečná
b) vysušená škeble
c) Meszanyho falus
d) jen ten Burtonův
(tzv. vlastňák)

jeden autor správné odpovědi
bude odměněn posterem
v životní velikosti.



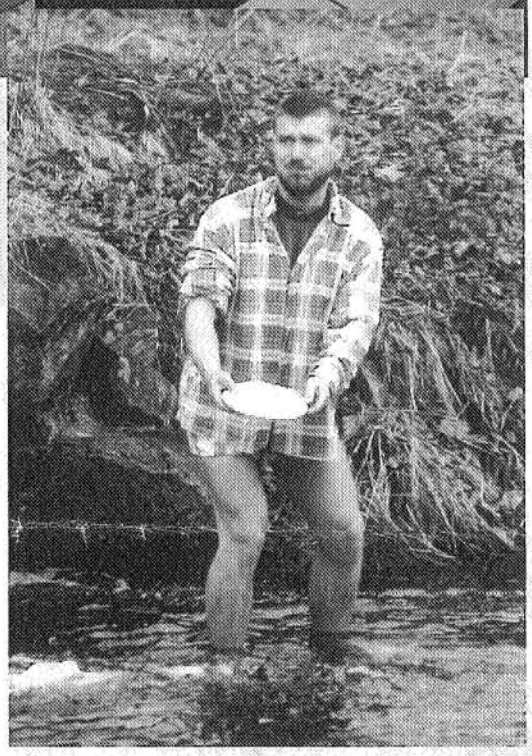

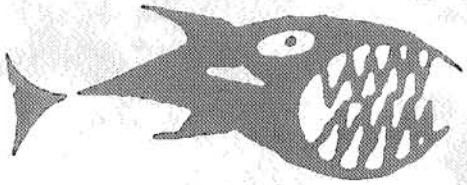

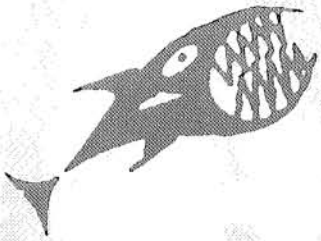

Tímto se s vámi loučí



... redakční rada

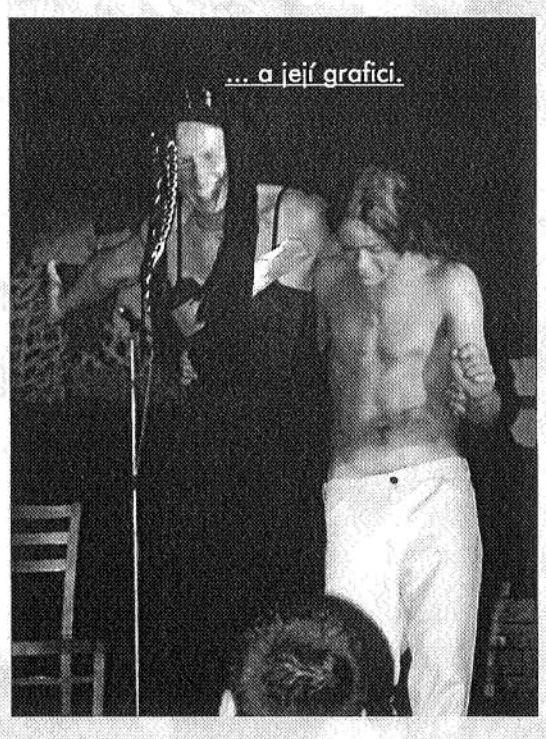

... a její grafici.

welcome to the **Paganello'99**













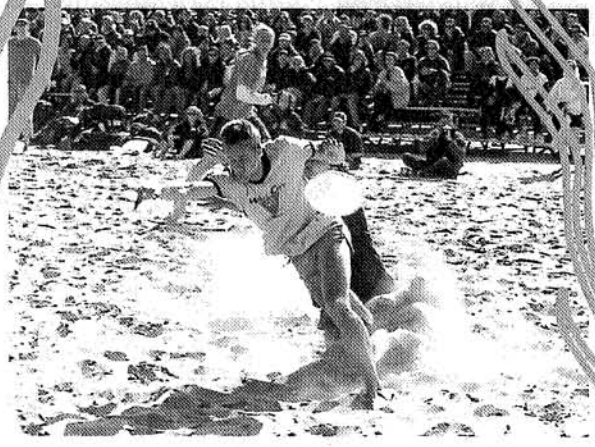

PAST 3/99



A máme tu další číslo. Letos už třetí a to nám ještě ani nezačala sezóna. Zkrátka, jedeme podle plánu. Burton se nám zabydlel v novém zaměstnání (TV-NOVA), což jej odsunulo na pozici korespondenta a poradce. Kompletní grafickou úpravu si vzali do parády Wacki a Carlos. Wacki dělá stránky, kde jsou fotky a Carlos vnitřek. Jediné co mi v současné době dělá starosti je nulová odezva čtenářů. Komunikace (až na výjimky) mezi vámi a námi nefunguje. Málokdy se dozvím, jak se vám to které číslo líbilo, co kde schází, kde jsme se sekli nebo naopak trefili do černého. Tenhle krok je ale na vás. Čtěte pozorně a aktivně. Když už je nás tak málo, ať máme alespoň pořádné periodikum.

Dave

ULTIMATE-FOTO'99

každý ví, co dělá foťák,
každá trafika má filmy,
každý ví, co je to minilab
každý to může zmáčknout

ULTIMATE-FOTO'99

(Podrobnější dezinformace na str. 8)

Existuje jistý rozpor mezi tím,

jak hrajeme a tím, jak bychom chtěli hrát. Tady je několik inspirujících záběrů z internetu. Předkládáme je ze samé radosti, že už můžem v pasti tisknout, alespoň na obálce fotky. (Teda jestli se to povede).















Česká asociace létajícího disku:
Prague Devils
Jan Filandr
KTV FEL ČVUT
Technická 2
166 27 - Praha 6
filandr@feld.cvut.cz
02/ 89 32 55

3SB
David Novák
Haškova 20
370 04 - České budějovice
David.Novak@cb.ds.mfcr.cz
038/ 347 04

Prague Lions
Michal Peške
Bukovecká 508
199 00 - Praha 9
centerpr@bohem-net.cz
02/ 628 29 67

Pražská 7
Libor Saifrt
U lípy 25
155 00 - Praha 5
prague7@usa.net
02/ 57 95 03 62

Terrible Monkeys
David Průcha
Penzion Malešice 620/1
Počernická 524
100 00 - Praha 10
prucha@fnkv.cz
02/ 67 16 28 44

SPLT
Pavel Kolařík
Nad úpadem 274
149 00 - Praha 4
xkolp13@vse.cz
02/ 794 00 36

Juggers
Břetislav Daněk
Ve svahu 425
793 26 - Vrbno pod Pradědem
0646/ 75 192

SK 92 + Krvinky
Vítek Grigartzik
P. O. Box 328
430 05 - Chomutov
bursam@feld.cvut.cz
0602/ 424 102

Medici
Olda Vlasák
Nad Turbovou 19
150 00 - Praha 5
02/ 57 21 61 96

Jak hluboko?
Rudolf Ringelhán
SPT TELECOM a. s.
ringel@vol.cz



• Rimini • Chrast • Golf
• Profil • Treninky • CALD
• Ženy ve frisbee

•V obci Plzeň na Plzeňsku vjel Bohumil Kloub na vzdory zákazu vjezdu do slepé ulice. Tam naprosto ignoroval zákaz stání a v pohodě si zaparkoval. Celému incidentu netečně přihlíželi místní zevloun Bedřich Andrle a policista Miroslav Zasadil. Redakci se zatím nepodařilo zjistit, proč dotyčný orgán nijak nezasáhl.

•TM se velikonoční pondělí vydařilo natolik, že z původních 8 lidí dokončili pouť po chalupách a chatách v Kryštofových Hamrech 3 velmi unavená zvířátka. Např. Bobík se ztratil a nějakou dobu chrupkal v příkopu.

•PD postavili do ligy 2 týmy, na treninky jich chodí přibližně 11 (*pozn. redakce: ?*)

•Kristína s Liborem S. zakládají nový tým, přihlásilo se jim asi 12 děvčat.

•Dany a Zuzka se přestěhovali na letní sídlo do vily na Strahovském kopci. Služebnou jim dělá paní Hokešová.

•Béda (TM) se chystá na delší dobu do Francie. Již nyní umí 4 věty, které se naučil jako básničku.

•Kristína si s kamarádkou ze školy založila vlastní masážní salónek.

•Jeff a Rudka se od Rimini dopravují na všechny turnaje letecky (*pozn. redakce: Rudo nejbližší letiště od Chrasti je v polích nad Dobrkovem, což je asi 4 km od Chrasti vzdušnou čarou, dále podle fáborků pěšky nebo traktorem*).

•Přišlo jaro, na každém rohu je možné spatřit otevřené pokladnice zlatého deště.

•V Rimini se opět ukázal Ono. Pišča říkala, že se Ono chystá do Čech.

•Ruda, Karel a Libor S. vděčné objekty keců heců založili nový tým a přihlásili ho do ligy pod názvem Jak hluboko? (*pozn. redakce: jak hluboko je jako co, Karle?*)

•Burton (PD) přijal nabídku od televize MARKÝZA na hlavní roli Májky v připravovaném akčním rodinném seriálu Spadla z oblaku do fontány pre Zuzanu (snímek na protější straně byl pořízen z natáčení jubilejního dvoustého dílu). Jak nám prozradil scénarista Mjr. Konzíšek citujeme: "Seriál je samozřejmě teprve v počátku, avšak již nyní je zcela zřejmé, že zápletka na sebe nenechá dlouho čekat" (*pozn. redakce: takže se máme na co těšit*).

2. LIGOVÝ TURNAJ

! se koná již
za **14** dní po turnaji v Chrasti
což je **22. - 23. května 1999** !

pořádají ho **SPLT** a to v
Čestlicích u Prahy



V.

01/02 Bruggy (B)
Tom's Tourney 99
glenn@km.be

08/09 Chrast
1. ligový turnaj (TM)
prucha@fnkv.cz

13/16 Rotterdam (NL)
Harbour Ultimate

15/16 Poznaň (PL)
1st annual Poznan Half-Hat
CMIL@ ifa.amu.edu.pl

22/23 Čestlice
2. ligový turnaj (SPLT)
xkolp13@vse.cz

22/24 Ženeva (CH)
11 th Wiz Open
speedy@wizards.ch

29/30 Sauerlach (D)
1000 beers Boelk tournament
R.Veitl@pronet-systems.de

VI.

05/06 Praha
Pražské jaro
janek.b@nova-tv.cz

12/13 Karlsruhe (D)
Fridericana Cup (students teams)
frisbee@sport.uni-karlsruhe.de

19/20 Davle
3. ligový turnaj (P7)
prague7@usa.net

17/20 Praia do Meco/Lisbon (P)
Bar do peixe (beach tournament)
valk@mail.telepac.pt

26/27 České Budějovice
Golf + Double Disc Court (3SB)
David.Novak@cb.ds.mfcr.cz

VII.

03/04 Bratislava
juraj.oravsky@swh.sk

11/17 Kalmar (SWE)
WFDF World Flying Disc Championships (Overall)

24/25 Chrustenice
Oslavenecký turnaj
l-saifrt@geocities.com

VIII.

07/08 Praha
Turnaj P7
prague7@usa.net

07/15 St. Andrews (Skotsko)
WFDF MS klubů

ČAF a přípravný výbor ČALD informují

1. Zápis ze zakládající valné hromady ČALD.
Jednání se uskutečnilo v Plzni dne 28.2.99 za přítomnosti 86 zakládajících členů.
Usnesení:
a) Valná hromada rozhodla o založení nové asociace s názvem ČESKÁ ASOCIACE LETAJÍCÍHO DISKU, která bude jako zkratku používat označení ČALD. Nová asociace bude sdružovat všechny hry, soutěže a disciplíny s létajícím umělohmotným diskem.
b) Valná hromada schválila složení přípravného výboru. Přípravný výbor zajistí všechny potřebné kroky k registraci nové asociace.
c) Valná hromada schválila stanovy ČALD.
d) Valná hromada pověřila přípravný výbor - vypracovat návrh soutěžního řádu:
připravit návrh na nové představenstvo asociace,
připravit návrh na kontrolní komisi,
připravit volební valnou hromadu a zajistit pozvánky všem členům ČALD.

2. Registrace ČALD - předáno na MV-čekáme na odpověď. Pokud bude registrace schválena, proběhne v Chrasti volba představenstva.

3. S ohledem na to, že většina oddílů nezaplatila poplatky za přihlášení do asociace, předsednictvo rozhodlo o prodloužení termínu do zahájení turnaje v Chrasti (100 Kč členství, 50 Kč registrace na let. rok).

4. Na základě došlých připomínek byl upraven a schválen Soutěžní řád her s létajícím diskem. Soutěžní řád Ultimate byl upraven v některých bodech. Konkrétní dopracování a vysvětlující doplňky předloží STK (Schreiber + Filandr) do příštího jednání. Soutěžní řád musí být k dispozici před zahájením letošní soutěže.

5. Předsednictvo rozhodlo, že letošní ročník soutěže bude pouze tříturnajový (Chrast, Čestlice, Davle). První rozdělovací, druhý ve dvou skupinách a třetí o mistra (podle pořadí v prvních dvou - vybraná xtice) a zbytek o pořadí . Podzimní část soutěží bude již zahájením ročníku 1999/2000. Finále bude závěrečným turnajem pro výběr reprezentace na MS 2000. Samostatná soutěž žen se v letošním roce neuskuteční (počet družstev a případné samostatné zápasy budou dohodnuty na dubnovém soustředění v Kravařích u české Lípy, 24.-25.4., cena: 100 Kč bez jídla, 400 Kč s plnou penzí, spacák sebou, vítána každá dívka).

6. Přihláška na ligu 1999 : přihlášeno zatím 10 družstev: PD-2x, SPLT, PL, TM, MEDICI, P7, 3SB, JAK HlUBOKO? a SK 92. Pravidla přihlašování a další podrobnosti řeší soutěžní řád Ultimate.

7. Repre 2000. Předsednictvo rozhodlo o maximálním počtu přihlášených družstev. Ve výběru budou kategorie open, ženy a coed. Organizaci přihlášek a zajištění vlastní akce bude mít na starost V.Grigartzik. Předsednictvo doporučuje do realizačních týmu tyto pracovníky: trenér m. - Filandr, organizační pracovník m. - ??, trenér ž. - Novák, org. pr. - Grigartzik. Porada a informace o přípravě - v Chrasti.
8. Příprava na MS 2000-zahajovací testy - připraví Novák, Filandr. Výběr reprezentantů v kompetenci trenérů, schvaluje předsednictvo.
Kritéria pro výběr:
fyzická připravenost - 40%
technické dovednosti - 30%
taktická vyzrálost - 30%
Návrhy na počet a dobu soustředění připraví STK.

9. Turnaj v DDC a golfu se může uskutečnit 26.- 27.6. 1999 v Českých Budějovicích. Přihlášky budou v Chrasti. Předsednictvo nabízí ke koupi oficielní disky na DDC. Cena jednoho páru disků je 400 Kč. K dispozici je pět párů disků.

10. Upřesněn termín BEACH turnaje. Září 4.-5.9. 1999 - Máchovo jezero.

11. Cena Pasti pro rok 1999 je 150,- Kč. Objednávky na počet zasílejte Davemu. Platbu vyřídíme na turnaji v Chrasti.

PAST
frisbijový měsíčník

REDAKCE:
dave a bartoloměj

Spolupracovali:
papá /Pd/
libor /Jak hluboko?/
wacki /TM/
carlos /TM/

Redakce děkuje:
firmě Protisk plus

Naše emajlová adresa:
prucha@fnkv.cz
janekb@nova-tv.cz

Naše majlová adresa:
Jan Bechyně
Drahobejlova 37
Praha 9 - Libeň tel.: 0603/205 331

Fotografové
Miroslav Andrle

past tiskne Fastprint a Sprinter
náklad 100 ks
vychází 16.4.99

Česká asociace letájícího disku

Soutěžní řád

her s létajícím diskem

Základní ustanovení:
Ustanovení tohoto soutěžního řádu jsou závazná pro všechny účastníky sportů s létajícím diskem.
Výklad soutěžního řádu přísluší sportovně technické komisi (dále jen STK) ČALD.
Soutěžní řád nabývá platnost 9.4. 1999.
Návrh, doplňky nebo změny v soutěžním řádu a jeho platnost schvaluje výkonná rada (dále jen VR) ČALD.
Termínové listiny
Termínovou listinu připravuje STK ČALD a schvaluje VR ČALD.
Předepsané termíny jsou závazné pro všechny účastníky soutěží.
Věkové kategorie:
Dospělí od 19 let
Junioři do 18 let (včetně)
Žactvo do 14 let (včetně)
Hráč (hráčka) je zařazen do příslušné kategorie v tom kalendářním roce, ve kterém dosáhne věku dané kategorie. V mistrovských soutěžích mohou soutěžit hráči (hráčky) patřící do příslušné kategorie. Žactvo a junioři mohou soutěžit i v kategoriích vyšších.
Organizace soutěží:
Soutěže řídí STK ČALD.
STK ČALD přiděluje jednotlivým oddílům organizaci mistrovských soutěží.
Za řádné uspořádání soutěže a dodržení soutěžního řádu je vždy odpovědný pořadatel.
Systém mistrovských soutěží.
Celostátní soutěž
Oblastní soutěž
Celostátní soutěž je vyvrcholením celoročních oblastních soutěží. Její vítěz se v kategorii dospělých stává mistrem České republiky pro příslušný rok v daném sportu. V kategorii juniorů a žactva se vítěz stává přeborníkem České republiky pro daný rok v daném sportu.
Oblastní soutěž je pořádána jako kvalifikace pro postup do celostátní soutěže, a to nejméně 3 krát ročně. Do celostátní soutěže postupují minimálně 4 a maximálně 16 nejlepších českých družstev. V individuálních sportech je to minimálně 8 a maximálně 40 nejlepších českých hráčů.
V mistrovských soutěžích může pořadatel upravit hrací dobu, počet bodů nebo jiná měřítka omezující dobu trvání soutěže, pokud to pravidla hry umožňují.
Povinosti pořadatel mistrovských soutěží:
Zajistit regulérnost a hladký průběh soutěží.
Připravit a podle pravidel řádně upravit a vyznačit hrací plochu.
V případě vícedenní soutěže zajistit ubytování.
Zajistit odeslání výsledků na STK ČALD do deseti dnů od ukončení soutěže.
Soutěže se řídí :
Pravidly příslušného sportu
Soutěžním řádem příslušného sportu
Hospodářskými směrnicemi ČALD

Schváleno VR ČALD dne 9.4. 1999



TERRIBLE MONKEYS

4

"v Chrasti se trávě už od dubna zdá jeden a
tensamej sen, že v květnu se sem sjede
Ultimate liga s frisbee cirkusem"

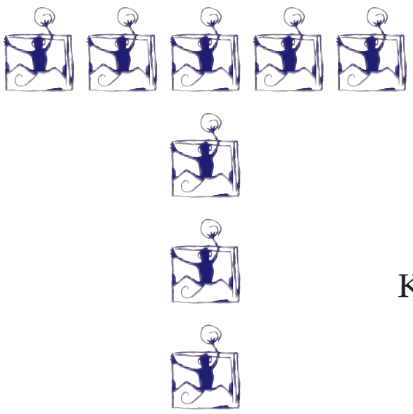

si Vás dovolují
pozvat na
1. ligový turnaj

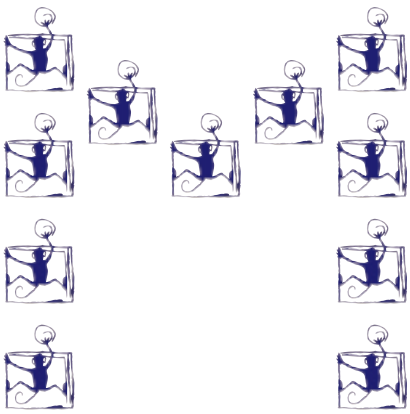

Kde: Chrast u Chrudimi
Kdy: 8. - 9. května 1999
kontakt: prucha@fnkv.cz



Koutek Golfový

Počínaje tímto číslem bude mít Disc-Golf pravidelně jednu stranu v Pasti. Na této straně bychom Vás rádi informovali o různých typech golfových disků, protože je objednáno na asociaci 30 golfových disků, které by měli dorazit do konce května, tak aby jste případně měli z čeho vybírat. Jinak se chystá 1. oficiální golfový turnaj v Čechách, který bude spojen s turnajem v Double Disc Courtu (Pičkách). Uskuteční se 26. - 27. června 99 v Českých Budějovicích (podrobnější informace uvedeme v příštím čísle). Pro toto číslo jsme vybrali to nejlepší z golf. disků firmy Innova. Na konci stránky se můžete podívat na průběžné pořadí Jarryho golfového memoriálu, který nám vstoupil do příjemnější jarní a letní fáze.

INNOVA



AERO - nepatrně hypostabilní při vysokých rychlostech s velmi pravidelným vracením k původní dráze letu. Na delší vzdálenosti.
(180 gramů maximum)



GAZELLE - lehce hypostabilní disk na delší vzdálenosti. Menší parametry a nízký profil. Vyborný k hodům po větru.
(176 gr. max.)



ROC - trochu hyperstabilní disk na delší vzdálenosti když je nový. S používáním se stává méně stabilní, ale stále je velmi předvídatelný.
(180 gr. max.)



RAVEN - vynikající disk na delší vzdálenosti. Hyper-stabilní dokonce i při vysokých rychlostech. Tento disk drží jakýkoliv úhel ve větru.
(180 gr. max.)



SHARK - senzační, stabilní letec. Jednoduchý pro hod i kontrolu. Výborný disk pro začátečníky.
(180 gr. max.)



MORAY - velmi stabilní disk pro střední a dlouhé vzdálenosti.
(180 gr. max.)



BIRDIE - stabilní disk pro dohazování a pro hody na kratší vzdálenost. Menší parametry a hluboký okraj.
(176 gr. max.)



PIRANHA - lehce hyperstabilní disk pro doha-zování a pro hody na kratší vzdálenost. Je podobný jako Birdie s okrajem, který je pohodlný na házení. (176 gr. max.)



CHEETAH - disk pro velké vzdálenosti, při rychlé fázi letu trochu hypostabilní. Dráha letu jakoby vytváří písmeno "S"
(178 gr. max.)



STINGRAY - hypostabilní disk na delší vzdálenosti s nízkým profilem. Lehce se s ním hází a je dobrý pro začátečníky.
(180 gr. max.)



COBRA - hypostabilní, dobře předvídatelný disk na delší vzdálenosti. Podobný jako Stingray. Lehce se s ním hází.
(180 gr. max.)



AVIAR - tento disk má speciální kvality. Stabilní let, hluboký okraj. Lehce kontrolovatelný. Univerzální disk pro široké spektrum hodů.
(176 gr. max.)



PEGASUS - velmi hyperstabilní disk pro dlouhé vzdálenosti. Výborný pro házení ve větru.
(182 gr. max.)



DOLPHIN - velmi stabilní pro střední až dlouhé hody. Plave na vodě.
(pouze třída 150 gramů)

informace o discích byly staženy z katalogu firmy The Wright life

Jarryho golfový memoriál

HRÁČ	4.1.	24.1.	31.1.	7.2.	14.2.	27.3.	11.4.	CELKEM
Dany	11,0	9,0	3,0	9,5	7,0	7,0	7,0	53,5
Carlos	12,0	3,0	6,0	8,0	5,5	10,0	9,0	53,5
Burton	10,0	5,5	-	9,5	4,0	8,5	6,0	43,5
Tomáš Pajkr	-	5,5	7,0	7,0	8,0	-	8,0	35,5
Mezsány	8,0	7,0	4,5	-	-	8,5	5,0	33,0
Marťák	8,0	4,0	4,5	4,0	3,0	5,0	3,5	32,0
Bobo	6,0	8,0	2,0	5,0	2,0	3,5	3,5	30,0
Dave	8,0	-	1,0	6,0	-	3,5	-	18,5
Wacki	1,0	2,0	-	2,0	1,0	6,0	2,0	14,0
Štěpán	4,5	-	-	3,0	5,5	-	-	13,0
Libča	3,0	1,0	-	-	-	2,0	-	6,0
Jarry	4,5	-	-	-	-	-	-	4,5
Libor	2,0	-	-	-	-	-	-	2,0
Prcík	-	-	-	-	-	-	1,0	1,0
Káča	-	-	-	1,0	-	-	-	1,0
Tomášek	-	-	-	-	-	-	-	0,0

stabilní (stable) - let disku se během letu příliš nemění. Pokud je disk vypuštěn rovně a dostatečně rychle, letí přímo

hypostabilní (understable) - disk poletí zleva doprava během rychlé fáze letu, po zpomalení zatočí zpět doleva

hyperstabilní (overstable) - disk má silnou tendenci stáčet se zprava doleva i během rychlé fáze letu

- pro leváky to platí obráceně

TO BYL ZASE TURNAJ,

zničen vlastním přičiněním jsem koordinovanou chůzi ze schodů předváděl až ve středu.

Ale popořadě. Českou turnajovou nabídku se podařilo rozšířit o další halu. Zrušenou /bohužel/ "TVRĎÁRNU" nahradil " No panic" skvěle. Okamžitě se zařadil na první místo v počtu zúčastněných družstev /více bylo pouze venku na Pražském Jaru 94/. Takový gigant se zákonitě potýkal s organizačními problémy. Jedním byly změny v herním systému a nasazení družstev do skupin proti první verzi na webu. Neznám důvody, ani rozsah změn, ale měl jsem pocit, že i neděle byla ve zmatku. Zejména přejezdy družstev mezi halami způsobily přehození některých utkání. Všichni však svá utkání nakonec odehráli a jistě byli spokojeni tak jako já, kterého se ani jedna změna nedotkla. Druhou záležitostí byla nedělní snídaně a drobný nedostatek některých požadovaných potravin. Na první pohled jsem nic nepoznal. Na snídani jsem byl poměrně brzy, ale stále jsem kolem sebe slyšel, že M vše snědli a proto nic není.

Nepovažujte má slova za kritiku práce druhých. Naopak, měl jsem radost z toho, že jsem schopen v té euforii pohody vidět a slyšet, že existují i problémy. Nikdy dřív jsem si turnaj tímto způsobem neužil. Také jsem nikdy dřív neviděl takovou šíři nabídky jídla a pití přímo v hale /připravenou přímo pořadateli/, to mi potěšilo, a patřičně jsem toho dle svých potřeb využil.

Abych dodržel klasický scénář popisu turnaje, musím ještě přidat párty hospodu u Švejka. Byla to další třešnička na pomyslném víkendovém dortíku. Papáníčko ňam ňam; bumbáníčko mi přestali nosit včas, protože poznali, že by mi bylo druhý den špatně.

Tak jsem odcházel do hajan obklopen přáteli a spokojen.

Noční odpočinek narušoval jen nešťastný německý klučina svým kašlíčkem tuberáka.

Nejen jídlo a pití na ultimatovém turnaji je to důležité. Občas někdo přijede i kvůli hře. Ta může některým "nešťastníkům" přinést libé pocity, uspokojení a vzrušení, které jsou důležitější než cokoli jiného. Rád bych se mezi takovéto pochoutkáře počítal. Turnaj jsem proto herně využil co nejvíce a přihlásil se do dvou družstev. /V zásadě tento postup neschvaluji a jsem proti vícestartům, ale nemohl jsem odolat/. Obě družstva v sobotu postupovala turnajem dle mých představ až na závěrečné rozuzlení, kdy jsem musel řešit dilema s kým hrát. Nastoupil jsem totiž sám proti sobě. Již na začátku utkání bylo jasné, že nemohu prohrát, bohužel ani vyhrát. Nedělní hra nastavila zrcadlo poslednímu sobotnímu utkání, ať jsem dělal co jsem dělal, výsledky utkání byli střídavé - jedna výhra, jedna prohra... To, zda výsledky utkání byly mou osobou ovlivněny kladně či záporně musí posoudit jiní. Pro mne je důležité vnitřní uspokojení z podaného výkonu a počet chyb které si připisuji. I v této oblasti jsem se nedělní dopoledne pohyboval na velice vratké houpačce. Bohužel, většinu kladných pocitů jsem ztratil v posledním absolvovaném utkání. Z turnaje jsem tedy odjížděl značně rozladěn až nasrán. Tyto pocity však nic nemění na tom, že v pomyslné pětihvězdičkové stupnici bych plzeňskému turnaji dal čtyři.

Ještě jedné věci jsem si všiml. Byla to hra pozdějších vítězů. Lehkost pohybu a přesnost jejich hodů byla nechutná. Tak nějak bych chtěl hrát až vyrostu. Díky za pozornost.

Ferda M.- práce všeho druhu





1. ZAMPERL (D)
2. CATCHUP (A)
3. IDIOTEAM (H)
4. UNCLE JOHN S BAND (EUROPE)
5. PRAGUE LIONS (CZ)
6. DP (CZ)
7. FEIGE MÄDCHEN (D)
8. KALOSOK (H)
9. SCHEIBLETTEN (D)
10. TERRIBLE MONKEYS (CZ)
11. F UCK KAISERSLAUTERN (D)
12. SPLT (CZ)
13. PRAGUE DEVILS (CZ)
14. DISCO (D)
15. PICK UP
16. SEARCHING WOODPECKERS (D)
17. PRAGUE 7
18. 3SB
19. P72
20. 3SBW



ULTIMATE-FOTO"99

Vyhlašujeme fotografickou soutěž
v těchto kategoriích:

NEJLEPŠÍ FOTKA ZE HRY
NEJLEPŠÍ FOTKA Z FRISBEE PROSTŘEDÍ

Podmínky soutěže:

- zúčastnit se může kdokoliv, kdo se o této soutěži doslechne
- formát nejméně 18x24, aby bylo možné později fotografie vystavit
- na druhé straně každé fotografie musí být uveden autor, název snímku a kde jej pořídil
- všechny fotografie musí být nafoceny v roce 1999
- uzávěrka soutěže je 30.10. 1999
- fotografie budeme průběžně zveřejňovat v Pasti
- vyhodnocení provede po uzávěrce pětičlenná porota
- vyhlášení výsledků, předání cen a výstava proběhnou na silvestrovskémplese a ještě na jednom turnaji příští rok

("Složení poroty a ceny pro vítěze v jednotlivých kategoriích zveřejníme v květnovém čísle Pasti.")

O TURNAJÍCH

Většina lidí se už těší na hru pod slunnou oblohou. Zelený trávník, přijatelné teplo i sluníčko, perfektní hra. Prostě pohoda. Přesto bych se vrátil k právě skončivší halové sezóně. Byli tři turnaje a všechny mezinárodní a dokonce pořádány v různých městech. Což je pro nás stále ještě pozoruhodné. Bohužel tuto sezónu skončila i Bedna. Je pravda, že to není klasická záležitost, přesto si ale myslím, že především pro krátkou dobu hrající členy je každá příležitost šáhnutí si na talíř dobrá. Rozhodně nechci srovnávat tyto turnaje. Chci se spíše podělit o myšlenky, proč se rád účastním pořádání turnajů.

Okolo pořádání turnajů se motám již od dob, kdy v Čechách existoval pouze jeden tým - Prague Devils. V současnosti mně pořádání turnajů baví pouze pro ono prosté kouzlo - udělat ostatním hráčům potěšení. Myslím si, že většina lidí jezdí na turnaje proto, aby si odpočala od svého zažitého prostředí, vypadla z pracovního stresu a samozřejmě si řádně zahrála. Dělat turnaj pro Čechy nebo cizince je pro mě něco zcela jiného. Nejedná se snad tolik o ceny na turnajích, ale spíše o komfort turnaje a to ve smyslu kvality občerstvení, snídaně či party což se samozřejmě odvíjí od toho kolik je kdo ochoten zaplatit. Abych se přiznal, tak si myslím, že na "český" turnaj si většina udělá rozpočet do 200,- Kč. Za tuto cenu si asi moc neužije nikdo a tak třeba, že by se na takovém turnaji prodávalo pořádné pivo mi přijde jako utopie.

Jak bych tedy viděl ideální turnájek? Asi nejspíš tak jako většina. Perfektní hřiště, bezva počasí (a to i v hale - například v Plzni se nám prý docela vyvedlo), vynikající párty a samozřejmě i všeobecnou organizaci.

Co se týče kvality hřiště, s tím se toho moc udělat nedá a tak je potřeba ukecávat správce, aby ho posekal, či tak udělat sám, potom ho shrabat za pomoci hráčů, kteří si po chvilce myslí, že se spletli a jsou na plantážích. V případě nutnosti, když zjistím, že se hřiště změnilo v pískoviště vyhlásit turnaj za plážový.

Bezva počasí to se zajišťuje docela snadno. A když nevyjde, tak musí klapat všechno ostatní - hlavně teplá voda ve sprše. Ta představa, že na turnaji prší mě děsí už dost dlouho. Né snad proto, že jsou všichni trochu dopředu podrážděný, ale proto, že hřiště vypadá na konci dost zle a žádnému správci nevysvětlíte, že to bude za tři týdny dobrý, když se o něj postará.

Vynikající párty - velký bol českých turnajů. Lidi přijdou do hospy, sednou si a většinou se až do svého odchodu na záchod či do spacáku nehnou. Proto se již párty u nás ani nevidí (vynechám-li turnaje Terrible Monkeys). Prostě představa živé kapely, spousty různě postávajících a bavících se lidí mezi sebou pro mně vždy zůstane krásnou představou. Přidá-li se k tomu ještě kus nějakého nápadu tak se už blížím k hranici snu. Samozřejmě pivní závod. Málem bych na něj zapomněl. Věcička, která jasně řekne "Teď začíná zábava a tak se bavte!" V žádném případě by nemělo jít o likvidační záležitost, ale opravdu o začátek zábavy.

A ten zbytek počítám do všeobecná organizace. Tedy připravit co nejlepší systém tak, aby si družstva co nejlépe zahrála a aby byl pro ně srozumitelný. Bohužel v této části je vždy velká neznámá v tom kolik z přihlášených vůbec přijede. A tak se velice snadno může stát, že na turnaj místo 20 týmů jich přijede horko těžko 17. (Jak říká Honza Hanousek: "na turnaj přijede 20 hráčů a postaví 22 družstev, aby si řádsky zahráli".)

To se to potom špatně připravuje, neboť ona slušnost omluvy se nějak moc v Ultimate nenosí. Bohužel z toho důvodu razím poměrně radikální názor, že si prostě pořádající team na svém turnaji nemusí zahrát, či se musí nějak rozpustit. Potom otázka startovného. Celkově otázka peněz je nejčastějším důvodem mých střetů. Myslím si, že na turnaj jede každý s určitým počtem peněz a ty buď utratí za poplatky nebo i za služby. Proto chci aby zisk za startovné i ostatní prodej se co nejvíce blížil nule. Což se mi bohužel příliš nedaří. Myslím si, že výdělek z prodeje talířů, triček a jiných nápadů by se měl bohatě vyplatit a celkově řeči "vždyť jim je jedno, jestli dají o marku či dvě navíc" mně vadí čím dál víc. O otázce propagace či informovanosti ostatních snad netřeba mluvit.

Jedním z hlavních důvodů proč Bedna skončila, byla podle mně právě naprosté podcenění toho, že turnaj, který se hraje každý rok ve stejném termínu se nemusí nijak připomínat. I ostatní věci jako pořádný popis cesty, orientační šipky po městě, kde se bude hrát, usměvavej člověk v bufetu a plno dalších drobností dokážou turnaj jen a jen vylepšit a zachránit plno jiných nedostatků.

A tak doufám, že se někdy v budoucnu budu ještě účastnit pořádání turnaje, za který se nebudu muset ještě dlouho červenat. Neboť těch ostatních mám již plnou řádku.

Na závěr moje aktuální nej ..horším turnajem, kde jsem se účastnil na pořádání asi je No Panic z Plzně a ..lepším druhé Turné 2-3-7, které se poprvé konalo v Chrustenicích.

Libor

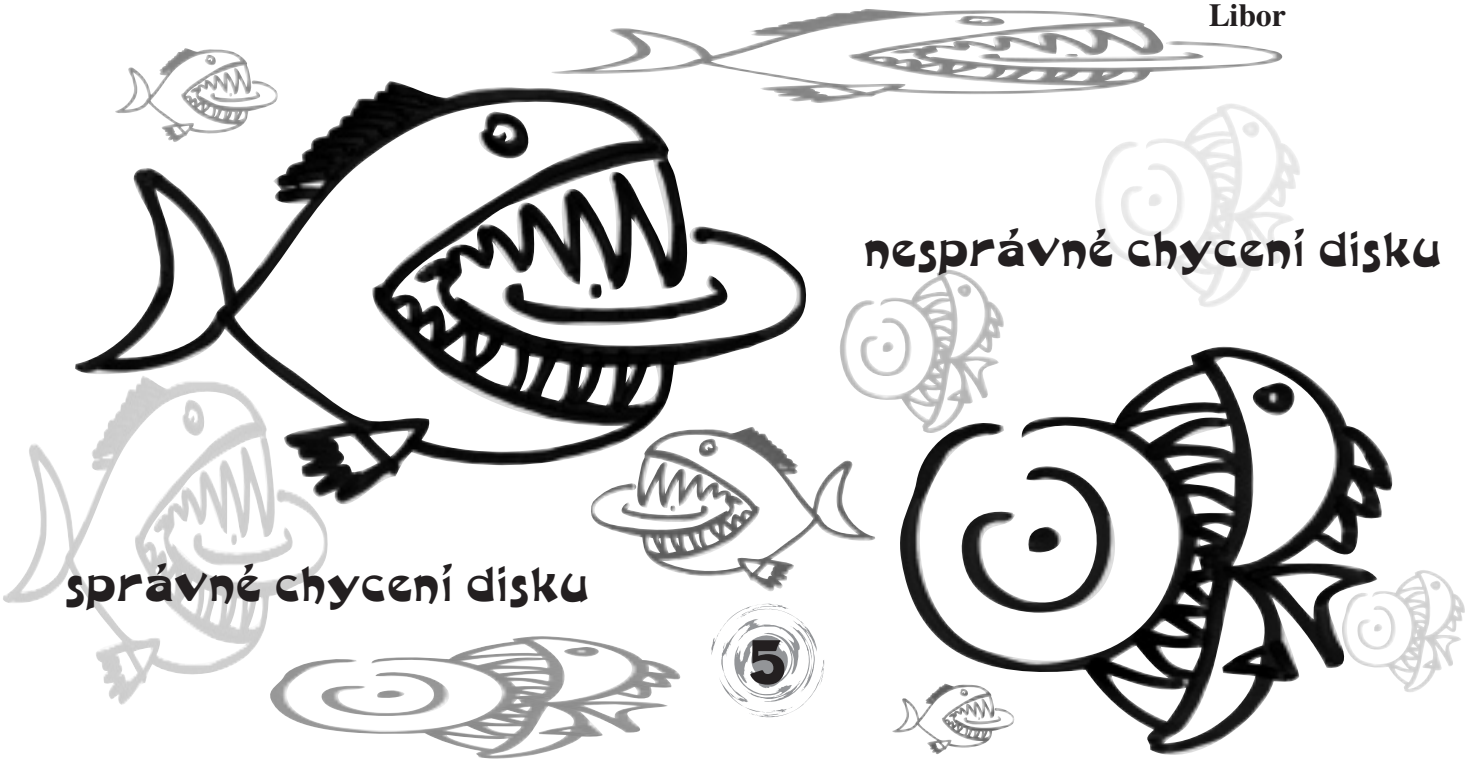

TRÉNINKY



Jak na to? Odpověď těžká. Odborníci všech sportů bádají a bádají, aby vymysleli něco, co ti druzí nevědí. Pak najdou sportovce, který jejich teorie uskuteční a vyhraje co se dá. Je to jednoduché, je třeba běžet rychleji než všichni ostatní a v případě, že běží všichni stejně rychle, vyhrává ten, který vydrží běžet tak rychle déle. Nebo prostě vzít nějaké to náčiní a hodit ho nejdál. To jsou individuelní sporty. O co těžší to mají hráči. Mohou běhat a skákat jak chtějí dobře, ale pokud jim do běhu či skoku někdo správně nepřihraje, není jim to nic platné.
Konečně jsem se dostal k věcem bližším naší problematice. Z uvedeného vyplývají dvě věci.
U her /u ultimate zvláště/ je třeba k FYZICKÝM schopnostem přidat i TECHNICKÉ dovednosti. Bohužel, ani to není vše. Každý hráč potřebuje ještě jednu dovednost či schopnost a tou je znalost TAKTIKY podpořená herním přehledem a myšlením.
Známe-li tyto skutečnosti, můžeme zahájit trénink. Co však trénovat dřív, co víc a jak?
Další pokus o návod je zde.

1. Varianta A - primitivní, radostná ale zdlouhavá

Nejprimitivnějším způsobem tréninku je neustálé opakování samotného výkonu. Všichni jsme touto metodou prošli a ještě nyní je v českém ultimate hojně užívána. Prostě a jednoduše hrajeme. Postupně získáváme větší cit pro směrování odhozeného disku a ti bystřejší začínají chápat, že pokud nepopoběhnou, nikdo jim nepřihraje. Pracujeme na všech třech atributech podílejících se na výkonu komplexně. Pokud nedojde k diskusím a předávání individuelních poznatků, zlepšují se pouze dravější a vnímavější jedinci.
Tuto variantu lze výrazně vylepšit izolováním jednotlivých atributů. Zejména pouhé házení /TECHNIKA/ ve dvojici je výrazně účinnější než náhodný kontakt s diskem při hře.

2. Varianta B - dělená, vhodná pro kompaktní kolektiv, kterému záleží víc na partě než na absolutní výkonnosti.

Přípravu provádíme izolovaným tréninkem jednotlivých atributů nejlépe v pořadí důležitosti - technika, taktika, fyzická příprava. Mezi jednotlivými částmi a úrovní jejich zvládnutí je jakási úměra. Pokud neumím diskem hodit třicet metrů, těžko zvládnu taktiku útoku na jednu přihrávku přes celé hřiště. Chci -li provádět útok "hoď a běž" , musím být schopen takového běhu, abych se od obránce uvolnil.....
Příprava je tedy zaměřena na postupné zdokonalování celé skupiny zhruba ve stejné úrovni. Ti lepší se snaží pomáhat horším aby je dohnali na úkor vlastního zlepšování , hází si na kratší vzdálenosti až do zvládnutí jednotlivých hodů, taktiku hry volí podle těch slabších a tempo běhu se přizpůsobuje nejpomalejšímu. Tento princip tedy nenechává jednotlivce na holičkách a ani nevyřazuje ty, kteří se dovednostem s diskem učí pomaleji. Je vhodný především v prvním roce kontaktu s hrou nebo ve školní výuce - kde se začíná stále znova od základů.

3. Varianta C - komplexní,vhodná pro cílený postup ke stále lepší výkonnosti.

Využívá z velké části metodu dělenou, kterou zdokonaluje cíleným výběrem průpravných a herních cvičení zaměřených k záměrnému procvičení herních činností jednotlivce, taktických variant i fyzické přípravy. /např. kill dril-technická, fyzická, taktická (na hoď a běž) příprava /. Izolovaná cvičení jsou používána pro rozcvičení /přímé hody ve dvojicích/ nebo v období přípravném /nesoutěžním/ - fyzická příprava = kondice/běhání,plavání/, obratnost, pohyblivost.
Taktická příprava již není pouhým dohadováním o možných variantách, ale nacvičují se herní stereotypy - dump-swing-flou ve kterých jsou jasně dány úkoly jednotlivým hráčům na hřišti.
Do taktické přípravy zařazujeme také nácvik signálu = herních variant vycházejících ze standartní situace.
Poslední varianta předpokládá individuální dohánění osobních nedokonalostí tak, aby jednotlivec nebrzdil celý kolektiv. Jediným problémem zustává osobní výkonnostní limit /strop/ jednotlivce. Tento limit ostatní buď respektují, nebo s dotyčným ukončí spolupráci.
Jakýkoliv trénink, který postrádá pravidelnost a ochotu pracovat, ztrácí smysl. Naopak chuť do trénování usnadňuje překonávat bolestivé stavy, které jsou základem tréninku. Vše se schovává do jednoduché a známé věty "těžko na cvičišti, lehko na bojišti".
Tak to by mohlo být k nejobecnějším zásadám tréninku vše. V dalších kapitolách bude následovat rozbor a návod dle jednotlivých atributů tréninku.

Ještě se pokusím rozebrat situaci v českém ultimate dění tak jak ji z dálky vidím. Samozřejmě podle toho, jak si myslím, že se trénuje. Začnu od loňských mistrů - **PL** . Jak všichni vědí, tot o družstvo dle vlastních slov netrénuje a chodí jen vyhrávat na turnaje. První tvrzení není až tak pravdivé. Někteří hráči si občas chodí zatrénovat s jiným družstvem a jiní zlepšují dvě z důležitých složek tréninku při jiném sportu. Bohužel musím uznat, že jim tato činnost stačí k tomu, aby porazili družstva která o sobě tvrdí, že trénují. Je to především tím, že jejich technické dovednosti jsou na stejné nebo o málo nižší úrovni než u hráčů ostatních družstev-jsou na házení šikovní. Taktiku nemusí příliš trénovat, protože mají dostatečně dobré herní myšlení a přehled na hřišti. Stačí jim jedno základní pravidlo - nepřekážet si. No a kondice, to je více problém ostatních družstev, které je vlastně k velkým výkonům nedonutí.
Druzí byli trénující **Pd**. Skupina lidí, kteří vlastně bojují sami se sebou. Tréninky spočívají především v učení základů nových hráčů klubu. I tak předvádějí pokusy o naučené signály, které většinou proti silnějším soupeřům končí nezdarem. Silnou zbraní družstva je zkušenost několika veteránů českého ultimate. Nevýhodou je nepřístupnost v uznání vlastních chyb a poučení se z nich a malá ochota ve vypjatých situacích akceptovat méně zkušené hráče ve vlastním týmu.
Dalším týmem je **TM**. Neskutečná partička pohodových hráčů, kteří jsou téměř všichni zakladateli českého ultimate. Bohužel, právě u nich je vidět jednoznačná převaha jiných než sportovních zájmů. Většina z nich udržuje shodnou výkonnost již tři až čtyři roky. Výhodu mají týmy, které na ně narazí na začátku soutěže. Jsou nerozehraní a na své dobré hráčské návyky si začínají vzpomínat v okamžiku kdy jim docházejí síly. Vše nahrazují neobyčejnou obětavostí a chutí do hry. Tato obětavost a snaha však přináší velké množství házecích i c h y - tacích chyb.

Žabáci - pokus o stmelení mladých nadějných hráčů z několika družstev velmi rychle ukončila jednoturnajová sezóna. Nelze o nich příliš říci, protože se připravují ve svých klubech. Škodou je, že nebyli schopni společně odjet na více než jeden turnaj. Jsou to hráči, kteří potřebují jen hrát a získávat tak zkušenosti. Pokud by v takovémto družstvu bylo alespoň 10 rovnocenných hráčů, brzy budou konkurovat nejlepším.

3SB - družstvo, které velmi rychle dosáhlo dobré výkonnosti, která vzešla z tréninku a společných diskusí o jednotné taktice družstva. Bohužel tato iniciativa trvala pouze jednu max. dvě sezóny. Po skoku nahoru následoval stejný vývoj jako u Pd a TM. Těžké shánění hráčů na turnaj a jednoznačná přednost mimosportovní zábavy.
P7 - družstvo v roce 98 složené z relativně mladších hráčů Pd. V polovině sezóny se jednoznačně osamostatnilo a zahájilo přípravu. Výsledek přípravy bude vidět v letošním roce. Předpokládám, že nevybočí z průměru.
Bosorky - dívčí družstvo, složené pro účely reprezentace. Chuť se kterou se dámy praly s mužskými soupeři byla obdivuhodná. Samostatný tým donutil některé hráčky nastupovat v postech na které nebyly zvyklé. Pramenila z toho spousta technických chyb a nedorozumění. Platí pro ně stejně jako pro Žabáky, že náhodné složení družstva z lidí ovládajících rozdílný způsob hry je obtížné a na krátkou dobu nesmyslné. Hráček, které se rychle dokážou přizpůsobit jinému hernímu stylu, je u nás málo. Jejich samostatná příprava asi neexistovala.
Medici - nové družstvo s malými zkušenostmi. Trénink zahájilo dva měsíce před turnajem. Snad letos ukážou něco víc. Připravují se již od září a pomáhají jim lidi z P7.
Krvinky - dorostenky, které umějí házet a chytat. Bohužel, to je vše. Promiňte, ještě znají pravidla - ale v praxi toho nevyužívají. Obdivuji Vítkovu /a těch kteří mu kdy pomáhali/ trpělivost. Bohužel je to již druhá generace mláďat a z té první zbyla jen Ježura a ta kvůli jiné lásce než je ultimate. Toto je jediné družstvo, které pravidelně trénuje a připravuje se. Bohužel příprava dostává přednost před vlastní hrou. Jsou mladé na to, aby konkurovaly družstvům chlapů a u nás nemají vlastně protihráče. Snad se situace zlepší.

To bylo keců, bohužel rubrika k tomu určená byla již obsazená a tak jsem to namlátil do sem. Možná si toho někdo všimne, řekne to dál, někomu to bude vadit a NĚCO s tím udělá. Přinejmenším bude číst pravidelně rubriku trénink.

papá

"Stalo se již tradicí, že součástí koncertů Pražského jara je dvoudenní vystoupení České filharmonie pod taktovkou Jana Filandra na Strahovském stadioně (20 000 míst k sezení).
V případě nepřízně počasí se koncert uskuteční na hřišti ČVUT
(pouze k stání, noviny pod zadek sebou).
Hvězdami koncertu budou:
První Housle - Jan Bechyně, Piano - Martin Mencl, Violončelo - Daniel Hokeš,
Harfa - Marie Borská, Trubka - Douglas Růžička
Vstupenky zakoupíte v síti TicketPro a v obvyklých předprodejích"

PRAŽSKÉ JARO '99

5. - 6. června

Strahov (hřiště ČVUT)

pořadají Prague Devils

kontakt:
janek.b@nova-tv.cz

PAPÁHO PODOTEK Č. 1

Ahoj pisálkové všeho druhu.
Včera a dnes jsem se pokoušel rozluštit čtverečky a obdelníčky jednoho textu, který pro mne byl dost důležitý. Samozřejmě se mi to nepodařilo. Pátral jsem proč a dopátral se. Jako běžný uživatel jsem pochopil, že existují různé verze jenoho programu /Word, Excel..../. Také jsem pochopil filosofii výrobců, kteří nutí uživatele jít stále vpřed a pořizovat si poslední novinky co nejdříve, neboť pokud je nemají, nemohou komunikovat /tak jako já/ s ostatními.
Naštěstí jsou k nám na druhé straně milostiví a nová verze je vždy schopna číst všechny verze staré a zároveň svůj text přizpůsobit těm zaostalým.
Doufám, že ten blb nejsem jen já a proto si dovoluji navrhnout tuto dohodu pro komunikaci frisbijáku.
Při zasílání vždy uvést program a jeho číselnou verzi. Pokud možno domluvit unifikovanou verzi, kterou budou schopni číst všichni /nebo alespoň já/. = 7.0 bych mohl zvládnout i když 6.0 je jednoznačně přístupnější.
Děkuji všem za jakékoliv vyjádření a věřím, že se sjednotíme.

Počítačový maniak Papá

PAPÁHO PODOTEK Č. 2

ČauDave, tak jsem si vzpomněl na Tvou řeč o ozvech na past. Proto píšu. Jsem spokojen. Zejména článek jedné opičky. V některých lidech dřímou schopnosti, které je třeba využívat víc.
Nedostatek vidím v tom, na co mne vlastně upozornil Burton - dvakrát zopakovaný text u obrany. K tomu tréninku bych měl ještě jednu připomínku. Každému je jasné, o čem článek "Náběhy...." je, ale asi by mohla být vytvořena jakási hlavička či titulek /grafická upoutávka/, která by jednoznačně a vždy uváděla !! rubriku !! tréninky/taktika/jak na to/házet či běhat/..... Asi nebude nic jednoduchého vytvořit něco takového aby se pod to schoval ultimate i případně další sporty s diskem. /těžko na cvičišti lehko na bojišti/. Opravdu sám nevím co by bylo nejvhodnější. Prostě něco na způsob Kecy Hecy.
Nevím jestli je to reálné, ale možná jdou přetáhnout některé fotky z WWW stránek a přetisknout je u nás, abychom nekoukali stále na ty naše kamarády, ale i na někoho jinýho. Možná lze takto i ušetřit " scanování " a vlastní fotku ?
Teď budu slibotechna - pokusím se do dubnové něco napsat.

Diky Čau Papá



JARRYHO GOLFOVÝ MEMORIÁL

Výroční fotografie I. ročníku

Každý týden se více méně pravidelně schází parta ctitelů Jarryho odkazu tu ve Stromovce, tu na Vypichu, tu v Kryštofkách, tu u Bobika v haciendě v Ledcích, tu i onde. Protože Disc-golfu se stejně odolat nedá, neztrácejte čas neopodstatněnou nesmělostí, a přijďte se někdy taky podepsat na Jarryho památce. S kontaktem není problém, potřebné informace obdržíte zdarma u všech golfistů emailem po internetu. Anglická verze pravidel je k disposici u Carlose (protisk@vol.cz). Navíc pravidla jsou stejně tak jednoduché, že je pořádně zná jenom Marťák a všichni ostatní hrajou v příjemné pohodě. Takže nakoupit disky a tatranky, naplnit čutory a .....
....
..
.

Golfujte s námi...



tak

a to je pro tenhle měsíc všechno.

Redakce se s vámi loučí a Indra Vostrá se již těší na dopisy diváků, maily přispívatelů a fotky fotografů.





UFO identifikovatelné létající objekty

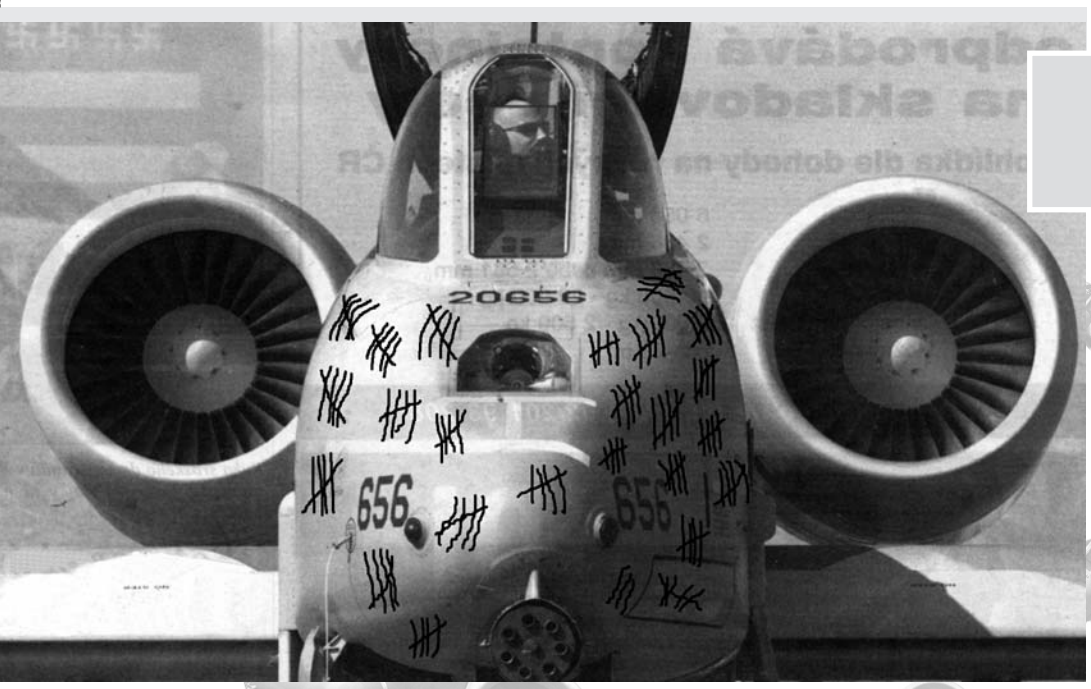

MINI POSTER

Qízz pro čtenáře Pasti:
kolik nepřátelských bitevníků již spadlo do Fontány pre zuzanu ?

a) dosud žádný
b) všechny
c) 123
d) jen ten Burtonův (tzv. vlastňák)

jeden autor správné odpovědi bude odměněn posterem hvězdy v posmrtné velikosti.





láska, sex, něžnosti ...



... a až
oči najdou oči,
ruce najdou ruce,
a pak zas chvíli budem mít
pocit, že stojí za to žít ...



PAST

4/99



ULTIMATE-FOTO'99

každý ví, co dělá foťák,
každá trafika má filmy,
každý ví, co je to minilab
každý to může zmáčknout

ULTIMATE-FOTO'99

Nedá mi to, musím projednou zneužít svou pravomoc a napsat to hned do úvodníku . Všem vám moc děkujeme! Za to, že jste přijeli a dobře se ba-vili. První dva dny po turnaji chodil jeden děkovný mail za druhým. Některé z nich jsou otisknuty uvnitř tohoto čísla. Vaše spokojenost nám dává sílu a chuť do příštích ročníků. Týden po Chrasti jsem si byl poprvé zahrát na turnaji v Rotterdamu. Turnaj trval čtyři dny a zúčastnilo se ho 32 týmů. Článek a fotky budou v příští Pasti. Nyní už jen malý postřeh. Prvních 8 týmů by si hravě poradilo s jakkoliv nakombinovaným týmem z Čech. A už je to venku. Chystáme se vytvořit reprezentaci schopnou zastupovat český ultimate ve světě, konkrétně příští rok v Německu. Podle mne, je to neuskutečnitelný sen. Neznám u nás, v současné době, ani jednoho hráče, který by se mohl, v některém z uvedených týmů, postavit na lajnu. No nic, sezóna nám teprve začala. Čtěte Past, trénujte a hlavně jezděte na turnaje.

Dave

ABBA + BONEY'M v Chrasti !

účastníci chrasteckého turnaje byli doslova šokováni vystoupením světově proslulých skupin ABBA a BONEY'M v městečku Chrast u Chrudimi. "Něco takového Chrast ještě nezažila," říká ostřílený DeeJej DJRZ.











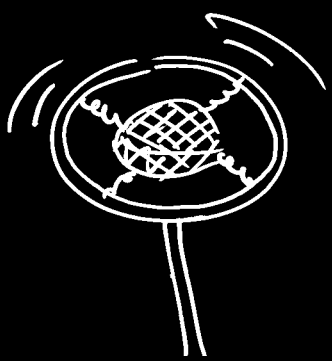



Česká asociace létajícího disku:
Prague Devils
Jan Filandr
KTV FEL ČVUT
Technická 2
166 27 - Praha 6
filandr@feld.cvut.cz
02/ 89 32 55

3SB
David Novák
Haškova 20
370 04 - České budějovice
David.Novak@cb.ds.mfcr.cz
038/ 347 04

Prague Lions
Michal Peške
Bukovecká 508
199 00 - Praha 9
centerpr@bohem-net.cz
02/ 628 29 67

Pražská 7
Libor Saifrt
U lípy 25
155 00 - Praha 5
prague7@usa.net
02/ 57 95 03 62

Terrible Monkeys
David Průcha
Penzion Malešice 620/1
Počernická 524
100 00 - Praha 10
prucha@fnkv.cz
02/ 67 16 28 44

SPLT
Pavel Kolařík
Nad úpadem 274
149 00 - Praha 4
xkolp13@vse.cz
02/ 794 00 36

Juggers
Břetislav Daněk
Ve svahu 425
793 26 - Vrbno pod Pradědem
0646/ 75 192

SK 92 + Krvinky
Vítek Grigartzik
P. O. Box 328
430 05 - Chomutov
bursam@feld.cvut.cz
0602/ 424 102

Medici
Olda Vlasák
Nad Turbovou 19
150 00 - Praha 5
02/ 57 21 61 96

Jak hluboko?
Rudolf Ringelhán
SPT TELECOM a. s.
ringel@vol.cz

za

• Rotterdam • Čestlice • Golf
• Profil • Treninky • ČALD

•Honorovaný fotoreportér Pasti Rudka Ringelhán (JH?) fotografoval v Rimini pouze delfíny, vrtuli letadla a Mezsányho falus. Redakce s velikým napětím očekává umístění jeho záběrů ve fotosotěži. Chtěli bychom touto cestou pouze Rudolfa upozornit, že zvětšeniny Mezsányho ohanbí přijímáme výhradně na formátu 18 x 24 cm.

•Zbyněk Meruňka zřejmě nebyl poslední obětí nechvalně známého otco-synovského tandemu Becciinových, známějších spíše pod přezdívkou Kosa Indra Vostrá, kteří pokračují v nekalých rejdech na půdě TV Nova a poslední dobou spíše v prvním patře. Po oblíbeném Zbyňďovi musel z televize i neméně oblíbený Vladimír Železný, a to si ani nestihl dohrát s diváky svojí sobotní partii šachu. Ptáte se, kdo ho z TV Nova vyšachoval? Neradi bychom šířili nepodložené domněnky a dohady, avšak jak jinak si vysvětlit nového maskota TV Nova bobra Nováka.

•Burton si od 1.5. 1999 maže pravidelně celou hlavu opalovacím krémem.

•Dany si za nastřádané peníze koupil stan, discmana a sluchátka Koss. Co je mu to však platné, když mu poněkud ukrutně smrděj nohy. Například v Rotterdamu omylem zabodl palec do svačiny Bobika™ načež následovala krátká diskuze a výměna svačin.

•V Čechách se po pěti měsících opět objevil Jarry. Zahrál si v Chrasti ultimate, zůčastnil se golfu na Vypichu, opekl si buřty s celou rodinou, s Carlosem postupně navštívil čajovnu a La Casa Blue a zase zmizel v USA.

•A na závěr namátkou několik šikovných frází z Burtonova slovníčku zejména vhodných do kroužku na zahraničních turnajích. Dovolili jsme si citovat: "Thank you for the game", "It was a hard game", "Weather is cool", "Sure".

Pražská sedma

Vás zve na

Finálový turnaj České ligy,

který se bude konat nedaleko Prahy

v obci ~~Vafle~~, ~~Datle~~

DAVLE

a to **19. - 20. června** 1999

V.

29/30 Sauerlach (D)
1000 beers Boelk tournament
R.Veitl@pronet-systems.de

VI.

05/06 Praha
Pražské jaro
janek.b@nova-tv.cz

12/13 Karlsruhe (D)
Fridericana Cup (students teams)
frisbee@sport.uni-karlsruhe.de

19/20 Davle
3. ligový turnaj (P7)
prague7@usa.net

17/20 Praia do Meco/Lisbon (P)
Bar do peixe (beach tournament)
valk@mail.telepac.pt

26/27 České Budějovice
Golf + Double Disc Court (3SB)
David.Novak@cb.ds.mfcr.cz

VII.

03/04 Bratislava
juraj.oravsky@swh.sk

11/17 Kalmar (SWE)
WFDF World Flying Disc Championships (Overall)

24/25 Chrustenice
Oslavenecký turnaj
l-saifrt@geocities.com

VIII.

07/08 Praha
Turnaj P7
prague7@usa.net

07/15 St. Andrews (Skotsko)
WFDF MS klubů

ČAF a přípravný výbor ČALD informují

Zápis z 8. schůze předsednictva ČAF a přípravného výboru ČALD
Přítomni: Borská, Filandr, Hokeš, Klímová, Mencl, Průcha

1. ligový turnaj v Čestlicích

- nasazení týmů dle výsledků turnaje v Chrasti
- přestup v letošním zkráceném ligovém ročníku nebude povolen (přestupní termín bude až na podzim). Toto ustanovení bude striktně dodrženo.
- přípravný zápas na ME žen se uskuteční před začátkem turnaje 22 . 5. v 9:00

2. upřesnění soutěžního řádu pro letošní sezónu

- délka hry je 50 minut popřípadě do 13 bodů. Každé družstvo má právo na 1 time-out o délce 2 minuty. Je-li po vypršení časového limitu výsledek nerozhodný, hraje se plus 1bod.
- letos (jaro 99) budou odehrány dva kvalifikační turnaje. Podle umístění budou přiděleny body. Dle dosažených bodů budou týmy na třetí (finálový) turnaj rozděleny do dvou skupin po 5 družstvech.

3. Finanční hospodaření ČALD

- byly zapůjčeny peníze na nákup disků na golf, double-disk a ultimate s potiskem TM.
- dotace Pasti na letošní rok (10 čísel) - 10 000 Kč.
- zaplacení půjčky na startovné v Rimini - 3 800 Kč/osoba.
- Burton zaplatí golfové disky (cca 12 000 Kč). Dále Papá 3 600 Kč za disky na double-disk. Celkem na nákup bylo vydáno 15 623 Kč.
- Poplatky za pronájem hřiště - nechat vystavit fakturu na ČAF !!! + daňový doklad. Příjem od Sazky - 57 300 Kč
  Stav konta ČAF ke dni 31.3.99 je + 201 564,86 Kč

4. Past - dotace ČALD viz. bod 3.

- zaplacení předplatného Pasti v Čestlicích Davemu - 150 Kč na 10 čísel
- uveřejnění nabídky double-disk v Pasti - sada za 400 Kč - Papá

5. Stáhnout z internetu (Burton)

- soutěžní řády jiných asociací a jejich stanovy
- nová pravidla (změny) - srážení disku po výhozu atd. - popř. Filip

Česká asociace letajícího disku

Příští jednání se uskuteční 21.5. v Dejvicích na FEl - čas bude upřesněn
Program :
- soutěžní řád - definovat co vše by měl soutěžní obsahovat, upřesnění kategorií, pravidla soutěže na podzim
- repre - termíny soustředění (ženy - Davídek, muži - Papá ?), obstarání dalšího bafuňáře k Vítkovy pro chlapy.

PAST
frisbíjový měsíčník

REDAKCE:
dave a bartoloměj

Spolupracovali:
papá , štěpán /Pd/
ruda, karel /Jak hluboko?/
wacki, carlos /TM/
davídek /3SB/
jiří, adéla, monika,
markéta /chodmutov/

Redakce děkuje:
firmě Protisk plus

Naše emajlová adresa:
prucha@fnkv.cz
janekb@nova-tv.cz
protisk@vol.cz

Naše majlová adresa:
Jan Bechyně
Drahobejlova 37
Praha 9 - Libeň tel.: 0603/205 331

Fotografové
marťák /TM/
ruda /Jak hluboko/
internet /WWW/

past tiskne Fastprint a Sprinter
náklad 100 ks
vychází 18.5.99

ÓHLASY, Ó TO SE MÁME

Kucíííí a holky
Přestože oslovuji na začátku všechny čtenáře tohoto plátku, rád bych teď promluvil spíše k samotné redakci Pasti a k jejím stálým přispěvovatelům.
Už delší dobu se chystám pochválit a především ocenit práci těchto lidí. Mnozí z nás totiž Past rádi na každém turnaji čtou, někteří dokonce po jejím přečtení hledají ještě nějaký článek na který snad omylem zapomněli (patřím mezi ně i já). A asi ani já si pořádně neuvědomuji, kolik práce a času to užírá. A snad proto, když jsem dostal NOVOU PAST, jsem se rozhodl, že mi nezbyde nic jiného, než Past celkově pochválit a poděkovat redakci a ostatním, za její fungování.
Vím, že těchto pár vět přesně nevystihuje, co bych rád řekl, ale alespoň se to snažím naznačit.
Chci všem, kteří mají na každé Pasti podíl, popřát hodně dobré nálady do budoucna, ať je Pastí co nejvíc a nedostatků v ní co nejmíň.
Snad nejen za sebe díky **Jiří SK92**

Tak jsem zhltnul novou Past a jsem unešen... nevim co mě nadnáší, ale je to fakt pěkný.
tady máte nejaké moje reakce:
1. qizz pro čtenáře: jasně za d)!!!!
A doufám že vyhraju ten poster!
2. Jak hluboko? má špatnou kont. osobu... ale to Dave už ví.
3. líbí se mi zkratka STK ("státní techn. kontrola") z článku soutěžní řád a ČAF. Tzn. ze jednou za dva roky je třeba přeměřit geometrii kol?
4. Vzkaz pro Burtna: v ticket pro o koncertu Bechyně/Mencl/Hokeš/Borská/Růžička nic nevědí... můžu si vstupenky zakoupit přímo u Vás?
5. Ferda M. - kdopak to asi je?
6.Četl bych dál... škoda, že jsem už na konci:
díky chlapi jen tak dál!!!!!!!!!!!!!!!!!!
RR

bohužel Rudo odpověď na qizz není správná to znamená, že nevyhráváš

CHRASTU CHRUDIMI 8. - 9. KVETNA 1999

1. LIGOVÝ TURNAJ

by teRRible MonKeys



Banány na stromech

Jak se vám pracuje?

Mě bolí uplně celý tělo, takže se nemůžu hejbat. Když se podívám do spisu, kterej mám na stole, tak vydím tancovat Boney M a ABBU, což se mi po turnaji ještě nestalo. Musím říct, ze to byl pro mě jeden z nejlíp strávených víkendů, co jsem poznal Frisbee.

Ještě jednou díky Opice. Jdu se podívat na stůl, jestli ještě frčí čokoládová partička z Jamajky a švédska trojka

...David(ek) +3SB.

V pátek odpoledne mi bylo sděleno že mám něco sesmolit do Pasti do soboty. Píšu to vestoje neb nemám kdy. Tak jsem něco sesmolil a tady to máte.

Každý už byl na turnaji, OK. Byl už každý na báječném turnaji? Já doufám že kdo ne, ale jel do Chrásti, tak už jo. Některé věci se mají a jezdit na opičáckej turnaj, no nerad bych se rouhal, ale je to jako chodit pravidelně ke zpovědi. Nemusí se, ale mělo by se. Mám dojem že už jsem se vymluvil do emailu a nejradši bych Vám to přetiskl, ale to by nebylo ono. Snad tam ve mně ještě něco zbylo.

Tak v pátek, kdy pro normalní lidi turnaj začíná, pro někoho i končí, jsme si poseděli u ohýnku. Pohodička, přivítání a ty jiné obřady. Pátek je vyřízen.

Sobota byla slunná, hra pohodová, sprcha přijatelná, zázračně, a party jedinečná. Tak to by byla sobota. Nedělní ráno bylo krušné. Projeli jsme zápas, mě to padalo jako obvykle. Zbytek už byla opět náramná pohoda. Jsem rád že hraji za Jak hluboko?. Dává mi to nový pohled na hru a vždy se nejvíce naučíš když hraješ s nejlepšími :-). No bylo vyhlášení a odjezd. Tak to je asi vše. Přesto ještě něco. Tedy, mám-li tu už možnost psát, tak se s Vámi podělím o můj zážitek. Byla to sobota večer. Ne ani tak party jako samotná, scénky a tak, ale to co vzniklo když se správně na sebe položí kvádry a vznikne z toho hrobka faraónů. Je to takový cizí slovo. A ty jedny vopice to položily tak úžasně přesně, že na to není slov. To jste museli cítit, né? Jak bylo Vám přiblížím na tomto příkladu. Koupíte si nový kolo. Jste z toho trochu nervózní, z tý první vyjížďky a když ho projedete, náramně se pobavíte, ale není to ono. A tak ho zaparkujete v garáži, trochu něco přitáhnete, sem tam kapnete olej, vyměníte pružiny ve vidlici, no prostě ladíte. A při té práci se oddáváte snění jak jedete, cítíte vítr, kapky potu tekoucí po těle, trávu šlehající Vám do nohou, tu slast lehké únavy, tu nádheru. Tuhletu fázi mám opravdu rád. A pak to přijde. Ráno za sluníčka sednete na svůj bike a vyjedete. Pak na vlastní kůži ucítíte to o čem jste snili. Už to fakt cítíte a jste při v ě d o m í , prožíváte to. Jo to byl okamžik.



Karel

Nazdárek

Nemůžu odolat a též se vymluvím. Je nádhera že někdo nám pomůže se takhle bavit. Abba je samotná kapitola, ale co doslova sedlo bylo časování jednotlivého. Po pivním závodě video z Rimini (jak předpokládám), to bylo něco co tak nadherně zapadlo do mého vědomí.

Nechal jsem se unášet na vlnách rybyček, hodu a chytu, cítil jsem písek jak mi prolézá mezi prsty u nohou a ....na okamžik jsem se stal skvělým hráčem kterému nic neupadne a vše hodí. Tahle chvíle mi doslova rozežrala mozek a já si uvědomil, jaká je to krása sportovat, mít radost z pohybu, jakéhokoliv, a po chvíli hledání jsem našel odpověd že ten blbej plastovej talíř je to co tomu sportovaní dává jiskru. Nebylo třeba mluveného slova, stačilo pár hýbajících se obrazků a mysl.

Jsem nesmirně rád za tyto okamžiky.

Vůbec se mi nechce nic dělat, nejradši bych jen tak ležel a snil. Takovéto víkendy našemu hospodářství asi produktivitu nepozvednou co?

Karel

Je to krasa,

máme stejné pocity.

Já jako stydlivý stařík jsem si tajně tančil v noci, aby to nikdo neviděl. Takže tělo KO. Hlava v oblacích a kouřové cloně.

Jinak nevim jak Vám, ale mně se ráno v práci líbilo. Házel jsem diskem a pak několika nadšencům radil jak se to vlastně hraje a vzpomínal na svoje sobotní a nedělní erory. Teď je to horší, už sedím v kanclu a koukám do monitoru /pracovně/.

čau Papá

Jediný jistý zjištění jsou spálený záda, ale pěkně po pořádku.
To, že byl o víkendu 8.a 9. května turnaj v Chrasti žádnýmu pořádnýmu plácačisesdiskem nemusím připomínat a tak jenom dávám k nahlédnutí obrázek mojí kamerou bez dioptrií.
Je mi strašně líto, že jsem neviděl první výhoz, první bod a nezažil to pěkný chvění se nedočkavostí, až konečně začnu hrát já. Tak zatím co já jsem byl ještě v sobotu dopoledne v práci, už padaly první body,už se prvně prohrálo, i zvítězilo.
No, já jsem tedy přežil těch pár hodin a už jsem seděl ve Vítkově autě a frčeli jsme ještě s Rádiem směrem na jediný ULTIMATE pól ve střední Evropě.Možná bychom stihli i celý třetí zápas (stihli jsme prohrát jenom zbytek), kdybych se v Kolíně neptal jak se jede do Kolína a podobně.
Ale dorazili jsme ještě včas - stačili jsme prohrát ještě jeden zápas, tuším, že s 3SB. Nesehranost na nás byla trochu viděl a základní chyby, kterých jsme se dopouštěli, nesvědčily o velký šanci na vítězství.
Důležitý ale bylo zachovat naši chomutovskou paniku a vyhrát alespoň nedělní zápas o umístění s Medikama.

Večer u nás proběhl docela v pohodě, až na nějakýho pomalýho (upozoňuji pomalýho nejen fyzicky) číšníka, i když, všechno se dá kousnout.
Neděle byla plná překvapení. Kromě toho našeho vítězství bylo velice příjemné vyhlášení výsledků a netradiční udělení Spirita.

Tak na závěr bych tenhle turnaj ohodnotil jako velice zdařilý, jak celkovou hrou, tak počasím, i organizací.
Nemůžu si ale odpustit můj osobní dojem z finálového zápasu. Teda pánové (PD), kdyby měly Opice zkušeností z turnajů tolik, co vy, asi by to vypadalo trochu jinak. TO JE VÝZVA!
Tak doufám, že se zase uvidíme někde na turnaji a nebo vás nechám nahlédnout na obrázek mojí kamerou,v tuhle chvíli už s pár dioptriema.

Za Kapitána SK'92 - Jiří



VÝSLEDKY

Z chrasti

1.	Prague devils
2.	Terrible Monkeys
3.	Jak hluboko?
4.	3SB
5.	Prague lions

z Chrasti

6.	SPLT
7.	P7
8.	Prague devils 2
9.	Kancel
10.	Medíci



Byl pátek odpoledne a my vyráželi směr Chrast. Po celou cestu vlakem byla legrace. Když jsme dorazili, tak jsme měli za sebou pěkný kus cesty. Ale zvládli jsme ji. Někteří autem, někteří pěšky. Když jsme dorazili, tak jsme byli všichni unaveni, ale špetka energie v nás zůstala, tak jsme prožili skvělý večer. Následující den jsme se vypravovali na zápas. Když jsme přišly, tak nás Davídek rozdělil do družstev a začaly jsme hrát. Ale ten zápas byl abychom poznaly, jak hrajou holky z jiných týmů. Bylo to super.
Ale pak jsme začali hrát tým proti týmu. Bylo nás devět a jeden statečný hoch, který nás povzbuzoval a říkal chyby, ale také odehrál tři zápasy bez střídání. Ale na čtvrtý nám přibyli dvě nové silné chlapské síly. Takže se nám hrálo super. Některé hráčky se velice zlepšily a bylo to poznat. Nechtěli jsme hned všechny zápasy předem vzdávat, i když jsme věděli, že je neporazíme. Ale poslední zápas se nám to vyplatilo a vyhráli jsme. Měli jsme velkou radost. Bylo na hru úplně ideální počasí. Myslím, že se všem hrálo skvěle.
Jedna z našich hráček měla akorát v sobotu narozeniny. Bylojí krásných 15 let. A dokonce jedna z našich hráček čekala přesně na půlnoc, aby jí mohla poblahopřát jako první. Ostatní jí popřáli samozřejmě také.
Jiřímu, kterému se nechtělo vstávat, mu jeho dva spoluhráči pomohli - posadili ho na okno a překulili ho do ranní rosy. I když venku svítilo sluníčko, tak se mu chtělo hned zpátky. Ale hrál dobře i když měl odřeninu na zádech.
Při vyhlašování spiritu nám tým "Jak hluboko" ukázal to, co jsme ještě neviděli. Už víme, proč se tak jmenují.
Byl to skvělý turnaj, i když tam tekla studená voda. Když jsme jeli domů, byla jako vždy legrace a Jiří nás naučil i písničku od jeho oblíbeného zpěváka Erica Claptona. Když jsme přijeli do Chomutova, byl už pozdní večer. Tak jsme se rozloučili a odjeli jsme domů. A vychutnávali si zbytek nedělního večera.

Markéta

TRÉNINKY



ALÁ PAPÁ

Začnu tím, co by vlastně každý trénink měl obsahovat a jak by se měl vést. Jasnou záležitostí je osoba "trenéra". Může být jeden, ale i více. V každém případě musí mít podporu ostatních. Jde tedy o to, správného člověka /lidi/ určit. O více lidech mluvím proto, že je možné mít jednoho na útok, jednoho na obranu, jednoho na kondici... V žádném případě by to neměl být člověk, který v klubu dělá téměř všechno. Jeho vytíženost pak bude vidět i na přípravě tréninků. Pokud vyberete více lidí, jejich kompetence či specializaci musí znát všichni a hlavně do nich nesmí při tréninku nikdo mluvit. Prostě na tréninku se o ničem nedohadovat a plnit to, co trenéři připravili. Pokud se Vám něco nebude líbit, domluvte se a prodiskutujte vše až po tréninku či sezóně.

Obsah vlastního tréninku:

První fází musí být jednoznačně rozcvičení. Můžeme začít rozházením na krátkou vzdálenost /do 15 m/. Po 15 minutách se společně /ve skupině/ rozběháme. Pomalu minimálně 1,5 - 2km. Toto minimum je důležité pro rozehřátí organizmu. Po rozběhání následuje rozcvičení - protažení. Nejvíce využívané partie postupně procvičíme na místě. Ideální je vybrat 8-10 cviků, které se budou vždy opakovat a trenér může vysvětlit jejich provedení a účinnost. Čas rozběhání a rozcvičení je dobré využít k informaci o tom, co se bude ten den na tréninku dít. Po rozcvičení se ještě krátce rozházíme /5minut/.

Druhou částí tréninku jsou drily. Čím nižší úroveň skupiny, tím jednodušší drily zařazujeme. V jednom tréninku maximálně dva. Více dbáme na kvalitní provedení a pochopení, než na časté obměny. Kontrolujeme především kvalitu a úspěšnost prováděné činnosti. Jeden z drilů může být více statický, druhý pak dynamický/ s obranou nebo bez/. Statickým drilem můžeme nazvat házení s obranou házeče ve trojici, výuku nového způsobu hodu ve dvojici. Dynamický je třeba přihrávka ve dvojici či trojici s postupem vpřed, přímý náběh, náběh do pasti..

Třetí částí může být vlastní hra. Dobré je hru nějakým způsobem limitovat a připravovat tak hráče na plnění taktických variant družstva a poznávání širší škály herních variant i individuálních činností. Např.: Před dosažením bodu se musí disku dotknout X útočníků. Bráníme jen past . tlačíme útok stále na jednu stranu hřiště.

Čtvrtou a poslední částí tréninku by mělo být vyklusání a krátká debata o tom jak to vlastně vypadalo a co by se mohlo případně změnit či dělat příště. Trenér sdělí, co viděl za chyby a trénující mohou říci svůj názor na trénink či navrhnout co dělat příště.

Vlastní vedení tréninku, tedy informace o tom co se bude právě dít musí být:

a/ předem připravené
b/ stručné a přesné
c/ vždy řečené všem zúčastněným /nejlépe najednou/

Bod b upřesním. Stručnost je na místě. Máme málo času a po rozcvičení chladneme. PŘESNOST - je třeba jasně specifikovat kde a jak stojíme. Odkud, kam a jak házíme disk. Odkud a kam se pohybují hráči při vlastní akci a po jejím ukončení - návrat do pozice. Pokud je vysvětlování složité, lze vše namalovat nebo provedeme pomalou ukázku. V průběhu cvičení je třeba upozornit na nedostatky a chybné provedení, popřípadě cvičení zastavit a znovu vysvětlit nebo upozornit na konkrétní či obecné chyby . Pokud trenér současně trénuje, může ho některý z hráčů upozornit.

Důležitá je i doba tréninku. 1,5-2 hodiny je maximum. Pak nám již únava nedovoluje provádět činnosti s takovou intenzitou jakou si zasluhují. Právě intenzita je problémem českého ultimate.

Posledním odstavcem se pokouším vyvolat diskusi a Váš zájem o tréninkovou problematiku. Pokud bude mít někdo chuť cokoli se mnou prodiskutovat, jsem k dispozici. Ještě lepší bude diskuse či požadavky veřejné. Dejte mi vědět, jestli je nějaké téma o kterém je třeba něco napsat a já se pokusím odpovědět. Otázka je , kterou z příprav je třeba diskutovat víc a dřív.

I CHLAPI BUDOU MÍT MOŽNOST REPREZENTOVAT

Chrast byla prvním krokem k přípravě open reprezentace. Promluvil jsem s lidmi, kteří by měli začít pracovat na všem co se týká ultimate a jejich osoby. Na přípravu družstva máme o něco málo více času než je jeden rok. Prvním krokem je vybrat potencionální reprezentanty a domluvit termíny akcí, které by měli zájemci absolvovat a které by zlepšily jejich ultimatové jednání. Tohoto těžkého úkolu jsem se zatím ujal já. Tak jako Davídek i já cítím potřebu nějaké pomoci v organizační i trenérské oblasti a proto o ni žádám. Nehlašte se všichni.

Konkrétnější informace:

příprava bude roz-dělena na individuelní trénink a několik společ-ných soustře-dění. Nutnost účasti na nich bych specifikoval takto: čím blíže k vlastní akci, tím je účast nutnější. 100% tedy na soustředění cca měsíc před MS a na jednom turnaji před MS v tom posledním měsíci. Na všech akcích však považuji účast za NUTNOU. Vlastně to pro některé znamená v příštím roce obětovat minimálně 14 dní dovolené a peníze /?/ na frisbee.

Známé termíny: 29.8. - 5.9.99 , říjen 99 - turnaj v zahraničí, 12.-14.11. - kondiční a testovací s.

samozřejmá je účast na české lize - jarní i podzimní.

Všichni vybraní hráči projdou testy fyzických i hráčských dovedností a ty budou jedním z kritérií při výběru odjíždějící skupiny.

Turnaj v Česlicích bude první schůzkou open repre. Účastníci této schůzky si musí kladně odpovědět na základní otázky:

1. Obětuji čas a peníze na přípravu a případnou účast
2. Chci se zodpovědně připravovat i individuelně

Pokud je Vaše odpověď kladná, zvu Vás na schůzku. Čas a místo je na turnajové /výsledkové/nástěnce.

PAPÁ

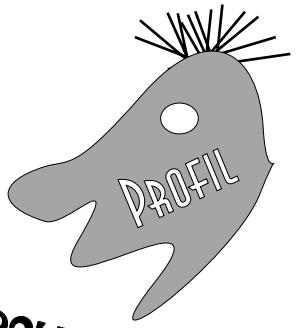

RUDOLF RINGELHÁN
(jak hluboko?)

Rudka má bebe!
Ano, tato věta ho charakterizuje asi nejvíc - někdo si vzpomene na soustředění u Lázní Kynžvart, kde Rudolf po kontaktu disku se svým palcem, za obrovského řevu, vytřel všechny louže na fotbalovém hřišti, jiný na Tvrďárnu, kde si všichni (i MUDr. Jan Hanousek) mysleli, že Ruda přinejmenším umírá - byl to jen výron kolene (alespoň to Ruda tvrdil), a tak dál, a tak dál, myslím, že takovýchto příhod bysme našli ještě spousty. Ale jinak je Ruda docela ftipnej chlapík. Nesmím ale zapomenout na to, že kdyby Ruda nebyl (to bych vám nepřál - z koho bysme si dělali legraci), neměli bychom ani Past, takže by vlastně ani tenhle rozhovor nemohl vyjít. Takže Rudo díky a hurá do toho...

Ahoj Rudolfe, tak jak vlastně žiješ?
Jo. Díky. Žiju.

Hraješ ještě Frisbee, trénuješ?
No jasně Burtone. Stále, i když už ne jako dříve, tj. nechodím na kondiční tréninky. Kašlu na kondičku a jen jezdím po turnajích. To abych to dohonil.

Slyšel jsem, že jste založili nový tým - je to pravda?
Jo. S tímto nápadem přišel náš kamarád Jan Hluboký. Proto se jmenujeme Jak hluboko? Jedná se o tým pouze pro naši ligu a doufáme, že trochu zvlníme poklidné hladiny českého ultimate… tj. vyhrajeme ligu.

A jak se to vlastně přihodilo, žes začal hrát Frisbee?
To tak 3 týdny po mé operaci slepého střeva povídá Radek Petrenko (už nehraje, ale mnozí si ho pamatují) "pojď si zahrát frisbee". A tak jsem šel. V půli prosince jsme přelezli mříže na velkém strahovském stadionu a ve 4 lidech se honili jako šílenci. No a tak jsem začal s ultimate.

Dělal si nějaký sport před tím?
Jako každej normální kluk z vesnice (když porovnám Jáchymov a Prahu). Fotbal + hokej, asi tak 2 roky karate :o), ale pořádně běhat jsem se učil až s panem Filandrem (teda jak jsme Papámu z počátku říkali).

V tvé hlavě se prý zrodil nápad vydávat Past, řekni mi, jak tě to vůbec napadlo?
Za vznik Pasti může Jeff. Jednou v hospodě povídá, že by bylo dobrý, když už máme tu asociaci mít i časopis. A tak jsme s Liborem po 5 pivech kývli a vůbec netušili do čeho jdeme. Ze začátku to je zábava, ale pak je to jen a jen spousty práce..., ale to ti je už taky asi jasný. A teďka dělám Past na webu.

Co tvé koleno ruce a tak?
Díky za optání. Ruce dvě a kolena na hru tři. Jo Tvrďárna byla opravdu tvrdá. Ale nakonec si člověk zase uvědomí spousty věcí. Třeba si víc teďka vážím když jedu na turnaj. Víc se těším a hru si i víc vychutnám…

Čím je pro tebe Frisbee?
Jak jednou někdo jiný přede mnou v podobném rozhovoru poznamenal. Představ si: sluníčko, zelenou hebkou travičku a krásně klouzající disk směrem kam ho pošleš. Je něco lepšího? Vždyť chytit disk v zóně rybou je lepší jak sex. Nebo ne?

SPIRIT OF THE GAME - mohl bys mi to vysvětlit ze svého pohledu?
To je ta věc co není moc dobře vidět, ale velmi viditelně odlišuje Ultimate od ostatních sportů. A tím tak nějak dělá ultimate hrou ne úplně pro každého. Doufám, že chápeš. Hodně moc se mi líbí spirit třeba Andyho z Lions. Tam by se všichni mohli učit.

Pražská 7, v jakém je teď stavu?
Já myslím, že v ideálním. Máme super místo na trénování. Lidi v Petrovicích i hřiště jsou perfektní. Tréninky jsou 2x týdně a už jen chybí, aby se "to" scházelo tak jak má. Disciplína českému národu nikdy k srdci nepřirostla a je to vidět i ve frisbee. Teďka vidím jak těžké to měl Papá když nás trénoval. Fakt nechápu jak to dokázal.

ČAF, respektive ČALD, má podle tebe nějaký smysl?
Určitě. Doufám, že se naše bílé límečky zaměří hlavně na rozvoj a motivaci týmu nabírat nové členy a pomohou s radami jak skloubit zaškolení nových hráčů s rozvojem starších členů. Myslím, že něco na toto téma by mohlo být námětem nějakého článku v budoucí Pasti.

Jsi spokojen s její činností?
Spokojen. No já nejsem 100% spokojen nikdy s ničím, ale vidím, že se ledy hnuly. Jen bych uvítal větší otevřenost ČALD. Mám na mysli třeba zápisy z porad ČALD. Proč je někdo nedá hned druhý den po poradě na VSKBEE?

A co obecně Frisbee v Čechách očima RR?
Když bych měl frisbee v Čechách porovnávat podle nějakého kritéria, třeba podle turnajů.
1. Kolik se loni udělalo turnajů a jak kvalitních? Tohle je asi na stejné úrovni. Jen doufám, že Prdi máknou a Pražské jaro bude co bývalo.
2. Kolik lidí jezdí ven na turnaje? Tak to je fakt bída. Pamatuju doby kdy jsme jeli dva týmy na turnaj do Německa. Dneska obrážejí turnaje venku většinou jen lidi z "hard core". A to je fakt škoda. Ať si každý odpoví na otázku kdy byl na posledním turnaji.

Řekni mi ještě něco málo o tom, jak ses měl v Rimini?
Super. Slunce, moře, písek a ultimate. Příště jedu znova.

Zlí jazykové tvrdí, že si na turnaje nevozíš jídlo, je to pravda?
Jo je. Už mi na jídlo nezbyly peníze. Všechny jsem je dal za letenku.

Rudolfe, chtěl bys něco vzkázat touto cestou?
Jezděte po turnajích co můžete. Až Vám bude 50 a nebudete moc chodit tak už Vám moc nepomůže, že konečně máte přebytek peněz na ultimate.

Díky za rozhovor

PAST na Internetu
http://past.fd.cz
http://all.at/past
vydává Ruda

PAGANELLO '99
WORLD BEACH ULTIMATE CUP

PRVNÍ PÍSEK

Je 11 hodin a stále trčíme (s Jeffem) v Praze.
11.20. Konečně.
16.45 - Sakra vždyť není vidět konec tý pláže?! No nevadí. Při jakém východě z pláže je vlastně ten hotel? Hmm…. 56… a teďka jsem…, kolik to vlastně tamhle je? Jo. 2! Paráda. Nevadí aspoň se projdu.

Tak takhle nějak jsem prožil cestu do Rimini, místa konání Paganella - plážového turnaje se strašnou spoustou lidí (letos něco kolem 660 lidi; pozn. redakce: Peldi píše 850). Jak už sám název mého povídání napovídá, Paganello byl pro mě vůbec první plážový turnaj a tady mám pro Vás pár postřehů.

Při prvním opravdovém setkání s pískem (myšleno ve hře) jsem objevil několik zvláštností: veškerý pohyb na (spíše "v") písku představuje obrovskou námahu. Nejenom že hráč při snaze zrychlit chvilku stojí na místě a až potom se pomalu ubírá zamýšleným směrem, ale při pohybu v písku po několika krocích začínají bolet chodidla. S tím souvisí i házení (jak jinak, přijel jsem hrát ultimate). Člověk zvyklý na určitá časování ve hře se musí rychle přizpůsobit pomalu zrychlujícím spoluhráčům. Toto přizpůsobení probíhá velmi pomalu a tak házející může dát svou nešikovností vyniknout chytajícím spoluhráčům. 50% chytů se provádí v kleče nebo rybou.
Skákání rybiček na písku je kapitolou samo pro sebe. Ten co to nezkusil, tak jako by nikdy nehrál ultimate. Všem vřele doporučuji. Jen ten písek v očích, puse a uších je protivnej.

Co říct k naší hře? Podle umístění je vidět, že se nám nedařilo příliš dobře, ale někdy více záleží na pocitu ze hry, než na samotném výsledku. Prohra sice mrzí, štve a se**, aj., ale na druhou stranu jsme jako jediný tým poctivě nastupovali "OPEN" a to vždy s dvěma holkami a měli jsme zápasy velmi vyrovnané, kde rozhodl jen jeden bod. Možná to někdy tak nevypadalo, ale až na vyjímky se mi všechny zápasy líbily a rád si to zopakuji (ale to je spíš vzkaz pro ty co se mnou hráli).

A co bylo po hře? Kromě jednoho dne byly vždy připraveny večerní akce. Když vynechám disco zábavu v sobotu tak zahajovací a poslední večer byly party s velkým "P". Jak jsme se dohodli s Kristinou, kdyby turnajový poplatek byl jen za ohňostroj, tak jsme spokojení. To se musí vidět. Co říci k závěrečná party s živou kapelkou? No jen to, že jsem nepochopil kdo zaplatí ty spousty zničených stolů na kterých se tančilo…

Závěrem malá odbočka. Víte co jeto freestyle? Asi tak přibližně, že? Ve chvíli, kdy jsem však uviděl, že je možno s diskem točit i na zubech jsem to pochopil dokonale. Letos se v Rimini konalo mistrovství světa ve freestyle a poprvé za účasti Slováků… (máme co dohánět). 10-tinásobný mistr Larry nepřekvapil a spolu s dalšíma dvěma amíkama zase vyhrál.:)

Co dál?…. No přece Portugalsko. Jede někdo se mnou?

Ruda

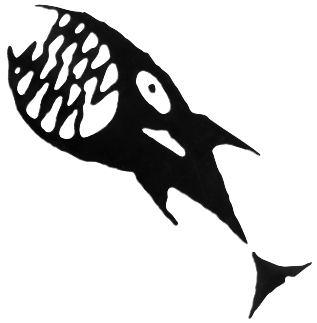

CO JE PAGANELLO?

PAGANELLO MŮŽE BÝT POVAŽOVÁNO ZA JEDEN Z NEJVĚTŠÍCH NEJVÍCE VZRUŠUJÍCÍCH, NEJLÉPE ORGANIZOVANÝCH A NEJVÍCE MILOVANÝCH TURNAJŮ V EVROPĚ. JE TO BEZ POCHYB UNIKÁTNÍ A ŠOKUJÍCÍ ZKUŠENOST A KAŽDÝ KDO MILUJE ULTIMATE MUSÍ TENTO TURNAJ ZKUSIT, ALESPOŇ JEDNOU V ŽIVOTĚ.

PAGANELLO VZNIKLO V ROCE 1991, JAKO VÍKEND NA PLÁŽI S PÁR PŘÁTELI. PO SEDMI LETECH SE Z TOHO STAL TURNAJ S 64 TÝMY. KTERÉ HRAJÍ PO 4 DNY NA 8 HŘIŠTÍCH ROZPROSTŘENÝCH NA KRÁSNÉ PLÁŽI.

VŠECHNY NEJLEPŠÍ EVROPSKÉ TÝMY SI ZVYKLY JEZDIT DO PAGANELLA KAŽDÝ ROK, SPOLEČNĚ S NARŮSTAJÍCÍM POČTEM AMERICKÝCH TÝMŮ (7 V ROCE 99).

17 RŮZNÝCH ZEMÍ A 3 KONTINENTY SE PŘEDSTAVILY V LETOŠÍM DEVÁTÉM ROČNÍKU. ÚROVEŇ TURNAJE (TAKÉ VELKÁ ŽENSKÁ SKUPINA) SE ZVYŠUJE KAŽDÝM ROKEM A ZVÍTĚZIT V TOMTO TURNAJI SE STÁVÁ VELMI PRESTIŽNÍ ZÁLEŽITOSTÍ. ALE ASI NEJVÍCE ZE VŠEHO MAJÍ MILOVNÍCI PLÁŽOVÉHO ULTIMATE RÁDI ATMOSFÉRU PAGANELLA, KTERÉ SE VYROVNÁ MÁLOKTERÝ TURNAJ V EVROPĚ.

BOHUŽEL NĚKTERÉ VĚCI NEMOHOU BÝT ŘEČENY A ANI POŘÁDNĚ POCHOPENY, DOKUD JE NEZAŽIJETE A NEDOSTANOU SE VÁM POD KŮŽI. PAGANELLO JE JEDNOU Z NICH.

JUMPI (COTARICA - RIMINI)

• Open Division:

1	Feldrenner Mainz, Germany
2	Mir San Mir Munich, Germany (1998 WBUC)
3	Fuzzy Bunny New York City, USA
4	UTI London, England
5	Cota Rica Rimini, Italy
6	Crunch Amsterdam, The Netherlands
7	Wall City Berlin, Germany
8	ZUF Zurich, Switzerland
9	Zampert Unterfoehring, Germany
10	Groove Connection Vienna, Austria
11	Collard Greens Atlanta, USA
12	Team42 Bremen, Germany
13	Gefle Gavle, Sweden
14	Flying Angels Bern, Switzerland
15	Blunderbuss London, England
16	OUI! Oxford, England
17	Pele Mana S.Francisco, USA
18	Backstreet Toys Karlsruhe, Germany
19	Mental Discorders Bratislava, Slovak Rep.
20	Les Frisbeurs Nantais Nantes, France
21	Shakers On the Beach Rimini, Italy
22	Catch Up Graz, Austria
23	Searching Woodpeckers, germany
24	Les Invalides Paris, France
25	La Fotta Bologna, Italy
26	KUPA, New Zealand
27	DISConnection Freiburg, Germany
28	Mörkö Espoo, Finland
29	Jet Set Leuven, Belgium
30	First Touch London, England
31	Forza Elektra Delft, The Netherlands
32	Strange Blue Cambridge, England
33	98 • Funky Stuff Homburg, Germany
34	Huck•fin S.Francisco, USA
35	Flying Circus Innsbruck, Austria
36	Discipuli Berlin, Germany
37	Wizards Geneva, Switzerland
38	Salutami ntonio Milan, Italy
39	Meltdown Kiev, Ukraine
40	Superfly Nottingham, England
41	***Prague Devils Prague, Czech Rep.***
42	Mohawks Brighton, England
43	Patatas Bravas Barcelona, Spain
44	Die Blaumesen Vienna, Austria
45	Radical Zurich, Switzerland
46	Horny Mermaids, Varsavia, Poland
47	MP Bologna, Italy
48	Mucche al Pascolo Bergamo, Italy

• Ladies Division:

1	Maitotytöt Espoo ,Finland
2	Bliss, England (1998 WBUC)
3	Old Ones Amsterdam, The Netherlands
4	Beach Combers Gothenburg Sweden
5	Shoot From The Hip, Germany
6	Tank girls Berlin, Germany
7	Tequila Boom Boom Rimini, Italy
8	Yahoo Vienna, Austria
9	Fresh Eggs, Everywhere
10	Eyelash Vipers, Atlanta, USA
11	Swiss Mix, Switzerland
12	Swiss Chicken, Switzerland/Germany
13	Gazongas Innsbruck, Austria
14	Berzerker! New York City, USA
15	Mir San Mir, Germany
16	DDT Bologna, Italy

•Spirit Of The Beach:

Berzerker! New York City, USA
Strange Blue Cambridge, England



RIMINI
2. - 5. DUBNA



850 lidí
64 týmů, **17** zemí, **3** kontinenty
jedna pláž

Co je PLÁŽOVÝ ultimate?

Plážový ultimate hraje 5 hráčů na každé straně. Hřiště je 78 metrů dlouhé a 26 metrů široké. Koncové zóny jsou 16 metrů dlouhé. Jednotlivé hry trvají 35, 40 nebo 50 minut, podle toho, které kolo turnaje je hráno a každý tým odehraje 10 zápasů během celého turnaje. To stačí abyste nenáviděli písek. Obvykle týmy přijíždějí s tuctem hráčů, což je doporučující počet. Rozměr hřiště je určený v porovnání s hřištěm na ultimate. Běhání na písku není to samé jako na trávě, a proto je hřiště na plážový ultimate menší. Většina milovníků plážového ultimate hraje bez bot. Je nutné říci, že písek je tolik měkký, že hráči pořád skáčou (rybky).
Hraní plážového ultimate není jednoduché. Kromě zřetelného faktu, že běhání v písku je vyčerpávající, týmy musí vymyslet nový způsob jak hrát, házet, pohybovat se a myslet. Tohle obvykle zabere pár utkání na začátku, pokud hrajete na písku poprvé.
Po 8 letech může být plážový ultimate považován za zcela nové odvětví frisbee.

Je to jiný svět.
Je to jiná hra.

AKROBATI V RIMINI aneb ACROBATIC PAGANELLO '99

Patrně víc než všechny ty efektní rybičky, ouvry přez celý hřiště upocený těla obalený v písku lákalo letos v Rimini místní kolemjdoucí nenápadný pódium oddělující centrální hřiště od ostatních. Tam se totiž kromě roztodivnejch koncertů a klauniády konal 2. ročník freestyleový soutěže Acrobatic Paganello.
V základnim poolu bylo přihlášenejch 7 týmů z celýho světa, přičemž od začátku bylo jasný, že na prvních pozicích půjde hlavně o souboj Larryho party (Paul Kenny, Carlos Pipo Lopez, Larry Imperiale) a družstva, jemuž dominoval absoloventům loňskýho ročníku jistě velmi dobře známej švýcar Reto Zimmmermann (+Karl Storz z Německa). Tydle dvě výrazný individuality světovýho freestylu reprezentují taky dva různý přístupy k tomuhle sportu. Larry Imperiale, kterej si podle vlastních slov nedosáhne ani na prsty u nohou a jako jedinej ze světový špičky zásadně nepoužívá umělý nehty, si disk drží dál od těla, jeho styl je založenej na spolupráci s větrem, na různejch vtipnejch kopech a chytech nebo kutálení po těle (určitě pro to existujou odborný názvy, ale to byste po mě chtěli fakt moc). Proti němu stojí švýcar ohebnej jak guma, kterej by zrovna tak mohl dělat závodně gymnastiku. Ten pro změnu předvádí na pódiu kotrmelce, přemety, freestyluje v sedu i vleže, přičemž disk opouští většinou až při závěrečnym efektnim chytu, kdy se třikrát otočí a disk chytne ve stoji na jedný ruce. Troufám si říct, že v soutěži jednotlivců by Zimmermann Larryho patrně porazil pro větší efektnost svejch triků. Síla Larryho však tkví ve vynikajícím smyslu pro choreografii. Jeho tým předvedl (hlavně ve finále, kdy se projevila zkušenost všech zúčastněnejch, kteří pod tíhou okamžiku neznervózněli, ale naopak podali precizní bezchybnej výkon) show dokonale sladěnou s hudbou a hlavně se spoustou kolektivních triků. Na place nebyli tři chlapíci, co si podávaj disk, ale kompaktní tým, kde každej věděl, co dělaj ostatní a co přijde v následující vteřině. Ne že by ostatní týmy sehraný nebyly, ale zkrátka to minimálně nebylo tolik vidět. Abych se nemotal pořád kolem dvou hvězd turnaje, stojí jistě za to , zmínit i další týmy. S vysokejma ambicema se zjevně přihlašovalo americko francouzský duo Steve Scannel & Ferrando Direito. Přiznám se, že mladší z nich (vypadali jako otec a syn) mi ze začátku nepřipadal nijak fenomenální, při soutěži ale začal předvádět triky vpravdě originální a spolu se zkušenym spoluhráčem si kromě nadšenejch ovací odnesli i stříbrnou příčku. O dramatičnost scény se pokoušeli taky místní italové Clay Collera , Johnny Tangas a Morgan. Bohužel jejich vystoupení chyběla patřičná jistota a tak asi dvouminutovej úvod (skladba trvá cca 5 min.), kdy ti tři borci stáli respektive leželi na pódiu a vytvářeli tak Cimrmanovskej (nikoliv Zimmermannovskej) živej obraz, vyzněl poněkud samoúčelně. Kromě toho je při finále asi překvapil lehkej vánek, takže si nedokázali disk ani pořádně nadhodit a situaci už nezachránil ani jinak velmi efektně vypadající break dance jednoho z nich. Relativní neúspěch švédského páru Ninny a Jana Ekmanových se patrně odvinul právě z malé spolupráce mezi oběma protagonisty. Celý vystoupení držel na svejch bedrech nikoliv nezkušenej chlapík a manželka tak byla odsouzena téměř do role asistentky. Otázku spolupráce naopak nepodcenili naši slovenští bratři Chorche (Juraj Turan) a Agnes Lovecká. Ačkoliv Agnes viditelně zaostávala za nadřenym Chorchem, ten se s ní pouštěl do společnejch triků několikrát za vystoupení a tak se svým "mladým vystoupením, které je však příslibem do budoucna" (slovy turnajovýho periodika Talking Fish) obsadili hezký šestý místo.
Závěrem zmíním tým z Říma (Alex & Pablo), kterej se sice neprobojoval dál než do základního poolu, byl ale živoucím důkazem toho, že na pódium můžou i úplný greenhorni. Á propos v ultimate sme jim tam díru do světa neudělalii; co takhle mladá česká freestylová krev???

Štěpán



1. Paul Kenny • Carlos Pipo Lopez • Larry Imperiale (USA)
1. Reto Zimmermann • Karl Storz (CH/DE)
3. Steve Scannel • Ferrando Direito (USA/FRA)
4. Clay Collera´ • Johnny Tangas • Morgan (ITA)
5. Jan Ekman • Ninna Ekman (SWE)
6. Juraj Turan • Agnes Lovecká (SK)
7. Alex • Pablo (ITA)

Soustředění žákyň, juniorek a žen, které by rády jely na mistrovství světa v Ultimate

Tak tedy, o víkendu 24. a 25. dubna proběhlo v Kravařích u Český Lípy soustředění dvaceti dvou výše zmíněných účastnic. Byl to první pokus o vytvoření něčeho, co by v budoucnu mělo připomínat reprezentační tým, jehož cílem je předvádět hru srovnatelnou s hrou reprezentačních týmů jiných zemí, v nejlepším případě skandinávských nebo severoamerických.

Nemá smysl popisovat běh událostí tak, jak je zvykem třeba u turnajů, protože se v oblasti mimosportovní nic mimořádného neudálo. Většina holek pochopila, že z akcí podobnýho typu nekouká krátkodobý užitek, třeba hezká opička nebo návštěva ženskýho doktora a drobnýho chirurgickýho zákroku, ale že je čeká nepříjemná práce, kde se výsledek ukáže za dobu mnohem delší.

Na soustředění proběhly čtyři tréninky, který trošku napověděly o stavu ženskýho Ultimate, dobrý polovičce hráček taky nahradily měsíc trénování. Tady je pár postřehů:

1. Základem pro budování reprezentačního týmu je existence minimálně dvaceti hráček, který slušně hází, mají jakž takž smysl pro hru (ví při hře jak bránit, kam naběhnout, kam nenabíhat) a lepší fyzickou kondici. Všechny tři kriteria najednou splňovala zhruba polovina, tedy kolem deseti hráček.

- nejmenší problém (teoreticky) je asi zlepšení fyzický kondice, tu může každá hráčka zlepšit individuálně, pokud bude mít motivaci
- největší problém je smysl pro týmovou hru, zlepšit jde jen a jen hraním a přemejšlením o hře a při hře.

Počet dvaceti hráček, který by měly splňovat základní kriteria, je rozhodující pro to, aby se konaly další soustředění. Pokud se zbytek (myslím, že každá ví co zlepšovat) nedostane na požadovanou úroveň, nemá smysl pokračovat, tedy jezdit na další soustředění. Nejde totiž nacvičovat složitější herní situace, když někdo nezvládne úplný základy.

2. K vytvoření týmu na úrovni je potřeba čtrnácti hráček, který výborně hází (včetně výhozů), mají skvělou fyzickou kondici a dokonalý přehled při hře, zvládaji taktiku (např. zónovou obranu a útok). Tyhle podmínky už nesplňuje skoro nikdo.

- nejsou to podmínky pro účast na MS rozhodující, ale jestli nebudou splněný, nelze očekávat lepší než poslední nebo předposlední místo a pro takovej výsledek snad nemá smysl ani na MS jezdit

3. Psychická kondice je dalším předpokladem lepšího výsledku. Už na soustředění se projevilo pár horkých hlav, kterým by se mohlo "podařit" rozložit celej tým.

- je třeba zachovat klidnější hlavu a nehádat se, dobrej výsledek se dostaví rychleji. Tohle platí zejména pro ty, který už mají nějaký zkušenosti, jsou na tom herně líp a požadujou to samý od novějších hráček
- všechny holky by si měly uvědomit, že reprezentační tým je kolektiv a ne sdružení několika skupinek, který se s těma ostatníma nehodlaj bavit, protože ... víš, že támhleta .... kvok, kvok ...

4. Ke všemu tomu je potřeba, aby někdo tohle varieté řídil a dovedl ke zdárnýmu konci

- zvládnout ženskej kolektiv neni vůbec žádná sranda, chce to mít určitý zkušenosti a hlavně čas. Zkušenosti nemám. Čas je pro mě nepřítel a vůbec nevím, jestli všechno zvládnu. Rád bych, aby se realizační tým rozšířil ještě o jednoho nadšence, kterej by byl ochotnej jezdit s holkama na turnaje a na soustředění.

Co k tomu dodat? Snad pro ostatní zájemkyně, který z jakýchkoliv důvodů na soustředění nepřijely, že:

- na každým ligovým turnaji proběhne zápas holek, a to před začátkem turnaje
- letošní přibližně týdenní soustředění proběhne v termínu, který dohodneme (dohodli jsme) na turnaji v Chrasti, další týdenní soustředění přibližně měsíc před konáním MS
- víkendový soustředění, zaměřený na kondici proběhnou 13.-14.11.1999, 8.-9.4.2000, plus ještě jedno dohodneme později
- zatím dohodnutý turnaje, kterých se zúčastní ženskej tým, jsou Mnichov - začátek října, přesný termín bude upřesněný, Chomutov (hala) 8.-9.1.2000
- podmínky pro účast na MS je absolvování minimálně dvou sérií testů ze tří a dosažení určitých výsledků (testy se budou zřejmě skládat z člunkovýho běhu zaměřenýho na vytrvalost, kratšího člunkovýho běhu zaměřenýho na rychlost a obratnost, hodů na dálku a hodů na přesnost), účast minimálně na jednom týdenním soustředění s tím, že prioritu má soustředění před MS, účast minimálně na jednom turnaji, kterýho se zúčastní ženský výběr
- na MS pojede přibližně čtrnáct holek, při výběru bude vedle podmínek účasti na uvedených akcích rozhodovat fyzická kondice, herní dovednosti a schopnost plnit taktický pokyny. Jestliže se nenajde čtrnáct hráček, který všechny kritéria splní, jelo by na MS přibližně šest až osm holek, kde by hrály společně s klukama v divizi COED týmů

To je zatím vše. Na další spolupráci se těší **provizorní trenér Davídek**

PS: Holky, nepropadejte trudomyslnosti, myslím, že bysme to mohli zvládnout

Moji létající přátelé

Je právě pondělí a já sedím mírně rozladěn nad počítačem, ale jsem rád že alespoň jeho prostřednictvím se mohu ponořit zpět do hlubin víkendového soustředění, které se konalo 24. a 25.dubna v Kravařích v Čechách.

Původně plánovaná akce pro SK 92, se skvěle změnila na soustředění dívčí repre. Pastva to byla nejen pro mou frisbíduši, ale taky pro mé oči.

Většina holek přijela už v pátek a zbytek v sobotu ráno. Ani jsem neměl ucelený přehled o tom, kolik jich vlastně bylo (asi 21). Určitě ale vím, že trénovali moc a moc a tím si zasloužili můj obdiv. Musím však také upozornit na bezmeznou ochotu chomutovských holek trénovat i v nočních hodinách, kdy byli vzhůru pouze otrlejší vesničané, sovy a můry (Cafourek asi taky). Zkrátka a dobře, pro naše slečny je spánek ztrátou času, protože prospané hodiny se dají lépe využít. Hodnotit akci po herní stránce přísluší spíše Davídkovi, který vedl tréninky v sobotu i neděli. Můj osobní dojem ze hry, doplněný úvahou o nesehranosti a o teprve asi třetím tréninku venku, je hodnocen stupněm dobrý až dostatečný. Věřím však, že dobrá spolupráce a především trpělivost bude to, co je povede k neustálému zlepšování.

No, já jsem si udělal takovej lehce odpočinkovej víkend, kterej skutečně stál za to a teď ho ještě vychutnávám ve vzpomínkách.

Počasí bych vyhodnotil jako zdařilé, až na nedělní spršku, ale i ta se dala kousnout. Já jsem s jídlem nikdy problém neměl, takže to bych taky hodnotil pozitivně, i když vím, že takových lidí příliš nebylo.

Rád bych poděkoval všem zúčastněným za skvělej víkend s nima strávenej, za naše holky bych rád poděkoval holkám ostatních týmů, že konečně měli příležitost porovnat herní dovednosti s někým jiným.

Na samotný závěr bych rád popřál všem holkám, ať to dotáhnou do úspěšného konce a ať jim to pořádně lítá.

P.S.: Cafourek je pěkný prase

Jiří

Kravaře 23. - 25. dubna 1999



Jedním slovem super! Cože, nestačí? Tak já vás provedu.

Je pátek 18.19 h. Přijíždíme ke škole, která svým vzhledem venkovně odpovídá vesnici. Zavazadla jsme si dali do útulné dívčí družiny. Vybalovat, to nemělo ani cenu, protože by vznikl hrozný bordel.

V 19.00 hod. je porada, takže se všichni postupně přesouvají do místnosti, kde spí trenéři a holky z Prahy a Č. B. Tam jsme dostali tolik potřebné informace o průběhu soustředění a lístky na jídlo.

Večer a noc probíhala docela klidně, až na návštěvu "vidláků". Ale ty jsme včas odstranily.



Je sobota ráno a my jdeme ztahané na snídani. Všichni jsou "nadšení" z ranního výběhu. Po snídani se "zklamaně" dozvídáme, že výběh odpadl a trénink je od 11.00 h. Ve volné době, která nám vznikla, jsme udělali útok do místních krámů s jídlem a pitím.

V 11.00 všichni připraveni na školním hřišti. Trénink vede Davídek, takže pro nás chomutovský to byla změnu. Musím dodat příjemná!

Bylo pěkně, takže trénink se vydařil a s novým pojetím a trenérem Davídkem utekl jako voda. Následuje oběd a odpolední Fanta. Ve tři hodiny další trénink.

Byl to převážně hrací a hráli jsme s pražskýma a s Č. B. a očividně jsme byly lepší. Ale nasbíraly jsme nové zkušenosti, tolik potřebné do Chrasti, kde bychom se chtěli konečně umístit. Večer jsme měli do 11.00 volno, takže jsme byly buď venku nebo v místní hospodě.

Po průchodu do školní družiny nás čekalo překvapení - pod oknem zase naši známí vesničané. Tentokrát, ale jsme je nestačily včas odstranit a tak ve 12.00 v noci přišel ukrutný trest z úst Jiřího! 200 kliků, dřepů a lehů-sedů. No hrůza. Ze začátku to byla legrace, ale po hodině a půl už to sranda nebyla. Síly nebylo a hlavně jsme a sebou měly náročný den.

Ráno jsme otevřely oči, ale tělo bylo jaksi k nepoužití. No prostě hrůza. Tento trest nám zařídil únavu na nedělním tréninku.

Když už bolest svalů ustupovala, bylo odpoledne a další zápas proti Pražandám, ale byly jsme úspěšné a vyhrály.

Soustředění mi dalo hodně, bolesti svalů až do příštího tréninku, nové náběhy, nové zkušenosti.

Monika

Už je tu zase pátek a všichni se hrnou domů odpočinout si, ale my lidi kteří hrajeme frisbee pádíme domů pro připravené tašky a zase hurá na nádraží., kde nás Jirka přivítal větou: "Sedřeme se jako koně!" A už to jelo. Vlak a s ním tříhodinová cesta plná zábavy a smíchu. Když jsme šli do školy, kde jsme byli ubytování, tak některé holky, teda většina z nich šla už notoricky známou cestou, jenom já šla pěkně za nimi, protože Kravaře, to byla pro mě španělská vesnice. Jediná Andy měla dost trpělivosti a ochotně mi ukázala kam budeme chodit jíst, trénovat…

Když jsme dorazili ke škole, čekaly už na nás holky, které přijely s Vítkem. Mrazule hned jak shodila svojí krosnu, usedla k piánu a začala hrát "Yesterday", ale jen kousek. Pak nám Vítek oznámil kdy budeme chodit jíst, spát a trénovat. Mezitím už dorazily holky z Prahy. Večer zůstaly některé holky v hospodě. Zůstaly a hrály karambol, přičemž se začínaly seznamovat s tamějšími kluky. Další z nás večer hrály vybiku a zbytek nabíral síly na pečlivě připraveném místě na spaní. Holky, které zůstaly v hospodě se už také vrátily, ale své kamarády si dovedly s sebou. Když jsme se s Andy z tělocvičny vrátily, Ivča a Lucka byly vykloněné z oken a povídaly si se svými idoly. Když jsme šli potom na WC, tak jsme si mysleli, že někdo leze do budovy, ale naše mínění bylo bohudík špatné. Když jsme přišly blíž, uviděly jsme Janu, která si údajně "čistila zuby", přičemž si ještě stihla určitě dobře pokecat, než jí načapal Jirka.

Asi okolo 22. hod. dorazil i zbytek z "Budějic", tedy Davídek, Ježura… Bylo už po večerce a nikdo nemohl spát, ale asi to bylo nedočkavostí a kdybychom věděli co nás čeká příští noc, asi bychom spali během 5 minut. Ráno jsme byli všichni už v 7 hodin vzhůru, ale budíček byl až v osm. Po snídani nám oznámili, že se sejdeme tam a tam v tolik a tolik, že budeme trénovat. Tréninku se ujal Davídek a už to jelo. Vysvětloval nám různé náběhy a cvičení na ně. Ještě před odpoledním tréninkem jsme si obstarali v malém obchůdku pití a už jsme vyráželi na hřiště. Cestou jsme samozřejmě stačili zabloudit a na hřiště jsme došli s menším zpožděním. Chvíli jsme si házeli a pak jsme začali hrát. My z Chomutova jsme hráli proti ostatním holkám. A jak že to dopadlo? My jsme ty holky porazily. Večer jsme zase zhodnotili den, teda my ne, ale trenéři. Pak jsme se zase rozdělili na dvě skupiny. První šli do hospody, ale abyste si nemysleli, že šli pít. Oni si totiž šli opět zahrát karambol, nebo šli spíš za klukama? No a ten zbytek si v tělocvičně pinkal takovým malým, vyfouklým míčkem. Ale holkám v hospodě se to nějak vymklo z rukou a ty kluci šli za nimi, ale tentokrát se trochu posilnili alkoholem a když už bylo po večerce tak nám začali svítit baterkou do oken. Nahrnuli jsme se všichni k oknům, ale pak do pokoje vpadl jako rychlá zásahovka Jirka a vysvětloval nám, že jestli se nám nechce spát, že nám klidně zařídí náhradní program. Ale ti kluci si nedali říct a hulákali dál na celý Kravaře, takže Jirka přiletěl jako fúrie a přímo zařval:"Všichni do tělocvičny!" Pomalu jsme se vysoukali ze spacáků a loudali se pomalu do tělocvičny a s hrůzou jsme čekali co nás čeká. Ortel už padl: 200 dřepů, 200 kliků a 200 sedů-lehů. A na počítání, přičemž každý "šmejd" se opakoval. V tělocvičně jsme byli asi tak do 2.00 hod. Když nás Jirka pouštěl spát, moc do smíchu nám nebylo a ještě dodal: "Dobrou noc!". Zabít ho v té chvíli by bylo asi málo. Asi půl dne jsme s ním nemluvili. Pak když jsme to brali s odstupem, museli jsme se smát. "Alespoň jsme pro sebe něco udělali", řekli jsme si. Ale ještě ten večer v tělocvičně se začal hledat viník, který za tohle všechno může, nebo to bylo spíš jen ze vzteku, ale já říkám nebo si to tak myslím: "Můžeme za tohle všichni, protože jsme u toho okna byli a svádět to na jednu osobu, to není vůči ní fér. A taky jsme jednou tým a tak v tom jedem všichni, ne?"

Odpoledne jsme se však pomstili. Mrazka vzala vodu a pěkně je zlila od hlavy až k patě. Jó a abych nezapomněla tradičně studenou sprchu ve všech věcech jsme tentokrát podstoupily tři, já a Andy a Mrazka - samozřejmě, že ne dobrovolně!

Nedělní trénink byl o něco kratší vzhledem k odjezdu domů. Proč jezdit vlastně na soustředění to nechám na vás, protože do toho nechci rýpat a taky bych chtěla vzkázat těm, co se tohoto soustředění nezúčastnili, že o hodně přišli!

Adéla

ULTIMATE-FOTO"99

Vyhlašujeme fotografickou soutěž v těchto kategoriích:



NEJLEPŠÍ FOTKA ZE HRY
NEJLEPŠÍ FOTKA Z FRISBEE PROSTŘEDÍ

Podmínky soutěže:

- zúčastnit se může kdokoliv, kdo se o této soutěži doslechne
- formát nejméně 18x24, aby bylo možné později fotografie vystavit
- na druhé straně každé fotografie musí být uveden autor, název snímku a kde jej pořídil
- všechny fotografie musí být nafoceny v roce 1999
- uzávěrka soutěže je 30.10. 1999
- fotografie budeme průběžně zveřejňovat v Pasti
- vyhodnocení provede po uzávěrce pětičlenná porota
- vyhlášení výsledků, předání cen a výstava proběhnou na silvestrovském a ještě na jednom turnaji příští rok



správné chycení disku

nesprávné chycení disku



Jarryho golfový memoriál se nám pomalu blíží ke konci již druhého kola. Musím říci, že s košem je to úplně o něčem jiném, než když jsme hráli na stromy. Odpadly tradiční dohady zda disk líznul ten strom, nebo jestli to nebylo moc vysoko. Je jen škoda, že se ho neúčastní více lidí (myslím samozřejmě z Prahy). Pokud by někdo měl zájem, tak není problém se zapojit . Pokud jde o disky tak to by nebyl také problém, protože pokud je o ně zájem, tak se stále nechávají posílat. Možná by nebylo špatný vyrazit na nějakej ten golfovej turnaj ven, abysme věděli, jak by se měl doopravdy hrát. I když si myslím, že ho nehrajeme špatně, tak nějaký věci by se asi našly, který děláme trochu jinak. Jestli budeme chtít v budoucnu pořádat golfový turnaje (letos Č.B.), tak by jsme si měli určitě pořídit více košů, protože s jedním to jde hrozně pomalu, ale samozřejmě v případě, že bude mít někdo u nás chuť se golfu trochu věnovat. Je to výborný doplněk k ultimate a nezabere relativně moc času.

3SB uvádí

I. oficiální turnaj v

DISC GOLFU A DOUBLE DISC COURTU

(PIČKÁCH)

a to

26. - 27. června 1999

v Českých Budějovicích

kontakt:

David.Novak@db.ds.mfcr.cz



D ouble
D isc
C ourt

Jarryho golfový MEMORIÁL

HRÁČ	4.1.	24.1.	31.1.	7.2.	14.2.	27.3.	11.4.	19.4.	25.4.	10.5.	CELKEM
Carlos	12,0	3,0	6,0	8,0	5,5	10,0	9,0	-	4,5	9,0	67,0
Dany	11,0	9,0	3,0	9,5	7,0	7,0	7,0	6,0	7,0	-	66,5
Burton	10,0	5,5	-	9,5	4,0	8,5	6,0	-	6,0	7,0	56,5
Mezsány	8,0	7,0	4,5	-	-	8,5	5,0	7,0	3,0	10,0	53,0
Tom P.	-	5,5	7,0	7,0	8,0	-	8,0	-	8,0	-	43,5
Bobo	6,0	8,0	2,0	5,0	2,0	3,5	3,5	3,5	-	5,5	39,0
Marťák	8,0	4,0	4,5	4,0	3,0	5,0	3,5	-	4,5	2,0	38,5
Dave	8,0	-	1,0	6,0	-	3,5	-	5,0	-	3,0	26,5
Štěpán	4,5	-	-	3,0	5,5	-	-	-	1,0	8,0	22,0
Wacki	1,0	2,0	-	2,0	1,0	6,0	2,0	2,0	-	1,0	17,0
Jarry	4,5	-	-	-	-	-	-	-	-	5,5	10,0
Libča	3,0	1,0	-	-	-	2,0	-	3,5	-	-	9,5
Prcík	-	-	-	-	-	-	1,0	-	2,0	4,0	7,0
Libor S.	2,0	-	-	-	-	-	-	-	-	-	1,0
Káča	-	-	-	1,0	-	-	-	-	-	-	1,0
Kamilka	-	-	-	-	-	-	-	1,0	-	-	0,0

Tentokráte jsme zvolili firmu Discraft, a to ty disky, které patří k těm nejoblíbenějším a pravděpodobně i nejlepším od této firmy. Jinak by jsme měli říci, že pokud si bude někdo pořizovat golfový disk a ještě s žádným nikdy neházel, tak je dobré zvolit disk lehčí a stabilní na začátek a potom třeba přejít na těžší disky. Doufejme, že objednané disky z Ameriky by měli dorazit v první polovině června a měli by být k dispozici na turnaji v Českých Budějovicích. Pro bližší informace kontaktujte Burtona (janekb@nova-tv.cz).

Koutek Golfový

DISCRAFT PRO GOLF DISCS



MAGNET - stabilní disk pro krátké vzdálenosti a pro patování
(175 gr. max.)



COMET - stabilní disk, který letí dlouho a rovně. Pro střední a dlouhé vzdálenosti.
(180 gr. max.)



STRATUS - disk na střední vzdálenosti. Letí stabilně ve středních rychlostech a je lehce hyperstabilní na konci letu.
(180 gr. max.)



VORTEX - hyperstabilní disk na dlouhé vzdálenosti. Letí velmi rychle i ve větru.
(180 gr. max.)



RATTLER - dohazovací disk s hlubokým okrajem. Při patování lítá rovně.
(175 gr. max.)

Elitní serie X2 a XL
Discraft vyrobil dva zcela nové disky v lepší kvalitě a odolnosti.



X2 - lehce hyperstabilní disk na dlouhé vzdálenosti s předvídatelným letem.
(175 gr. max.)

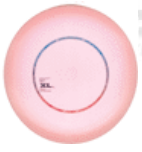

XL - je velmi rychlý, lehce hyperstabilní, disk na dlouhé vzdálenosti se kterým se velmi lehce hází.
(175 gr. max.)

| STABILNÍ (STABLE)

) HYPOSTABILNÍ (UNDERSTABLE)

) HYPERSTABILNÍ (OVERSTABLE)

Disky pro dlouhé vzdálenosti



CYCLONE - stabilní driver, jeden z nejpopulárnějších na trhu. Velmi rychlý, velmi dlouho letící disk.
(176 gramů maximum)

X-CLONE - X-tra stabilní, na dlouhé vzdálenosti. Vhodný pro házení ve větru.
(176 gr. max.)

HD-HAWK - lehce hypostabilní při vysokých rychlostech, jinak ale poměrně stabilní. Dobře lítá ve větru a dobře se kontroluje.
(176 gr. max.)

ECLIPSE - hypostabilní driver s nižším profilem disku. Favorit pro začátečníky a na rolování.
(182 gr. max.)

TYPHOON - trochu hypostabilní při vyšších rychlostech a hodně hyperstabilní při rychlostech nízkých. Má extrémně nízký profil
(182 gr. max.)

CYCLONE 2 - hyperstabilní disk pro dlouhé vzdálenosti. Výborný disk na hody ve větru.
(176 gr. max.)

informace o discích byly staženy z katalogu firmy The Wright life

welcome to the **Paganello'99**















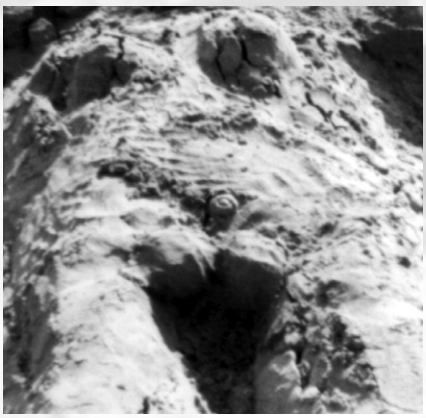

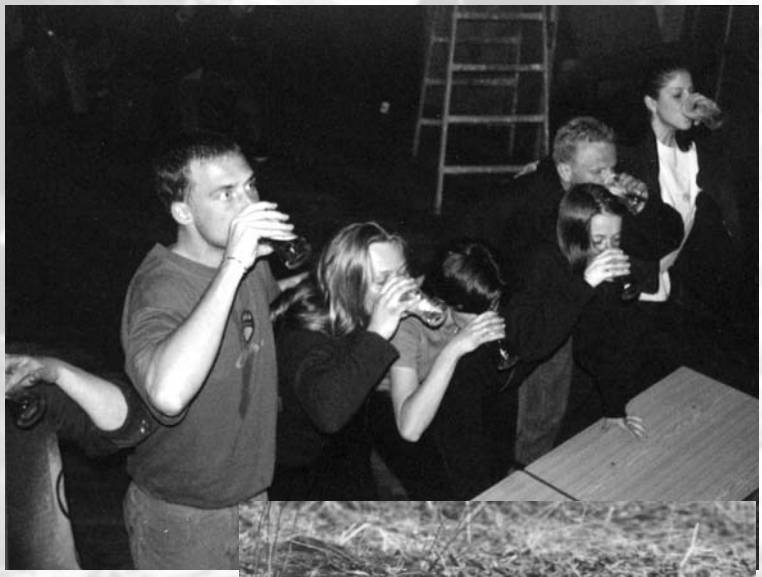

Qízz pro čtenáře Pasti:
Co vyčnívá z písku ?

a) blecha písečná
b) vysušená škeble
c) Meszanyho falus
d) jen ten Burtonův
(tzv. vlastňák)

jeden autor správné odpovědi
bude odměněn posterem
v životní velikosti.



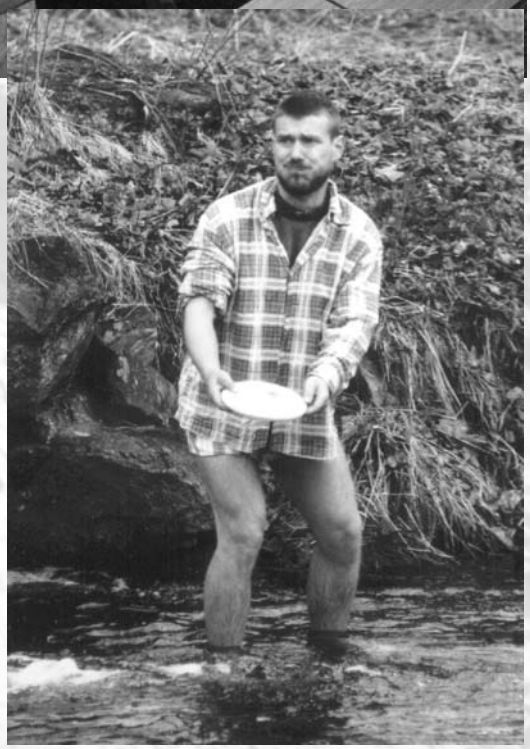





Tímto se s vámi loučí



... redakční rada

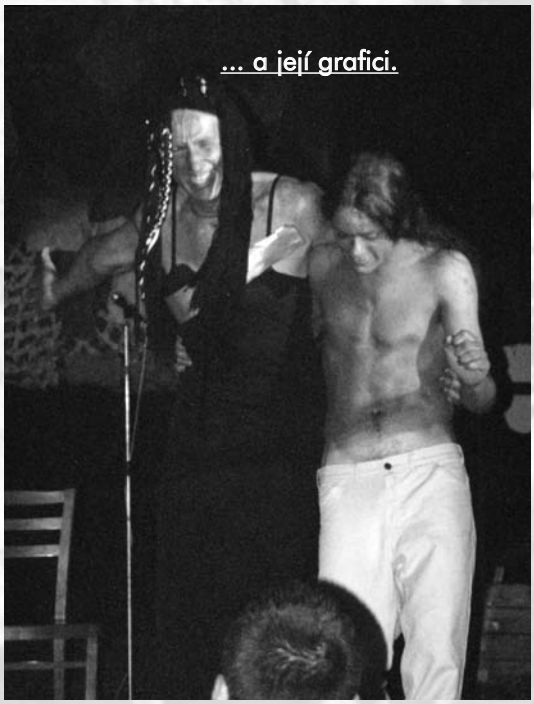

... a její grafici.

LA PASTA

5/99

MORTE DE TUTTI ULTIMATE

V červnu se konaly v Protisku (firma Protisk plus) stavební úpravy a my jsme nemohli pracovat. Namísto nějakého nouzového řešení jsme radši jeden měsíc vynechali. Nyní máte tedy před sebou červencové číslo, vonící létem, rozšířené o červnové články.

Za první šest měsíců tohoto roku, nepřišla do redakce jediná fotka do soutěže, ani jediná fotka jen tak do Pasti. Proto musím, ač nerad (jistě spousta z vás zaplesá vítězstvím), upravit pravidla: Do soutěže je přijata každá fotografie (či diapozitiv), která se v redakci objeví.

Aktuálně. Venku je krásně teplo, vítr téměř nefouká, fotbalová hřiště zejou prázdnotou a večer je dlouho vidět. Jak je možný, že za takhle ideálních podmínek, se nás sešlo v Chrustenicích sotva 30?!

Dave



ULTIMATE-FOTO'99
každý ví, co dělá foťák,
každá trafika má filmy,
každý ví, co je to minilab
každý to může zmáčknout
ULTIMATE-FOTO'99

AROUND THE WORLD







Léto, je léto Karle, Rudo, Péto !









Česká asociace létajícího disku:
Prague Devils
Jan Filandr
KTV FEL ČVUT
Technická 2
166 27 - Praha 6
filandr@feld.cvut.cz
02/ 89 32 55

3SB
David Novák
Haškova 20
370 04 - České budějovice
David.Novak@cb.ds.mfcr.cz
038/ 347 04

Prague Lions
Michal Peške
Bukovecká 508
199 00 - Praha 9
centerpr@bohem-net.cz
02/ 628 29 67

Pražská 7
Martina Zralá
Chodská 4
120 00 - Praha 2
p7@seznam.cz
02/ 57 95 03 62 (Libor)

Terrible Monkeys
David Průcha
Penzion Malešice 620/1
Počernická 524
100 00 - Praha 10
prucha@fnkv.cz
02/ 67 16 28 44

SPLT
Jakub Dubský
Stachova 286
149 00 - Praha 4
jakub.dubsky@ccbeverages.com
02/ 794 15 91

Juggers
Břetislav Daněk
Ve svahu 425
793 26 - Vrbno pod Pradědem
0646/ 75 192

SK 92 + Krvinky
Vítek Grigartzik
P. O. Box 328
430 05 - Chomutov
bursam@feld.cvut.cz
0602/ 424 102

Medici
Olda Vlasák
Nad Turbovou 19
150 00 - Praha 5
02/ 57 21 61 96

Jak hluboko?
Rudolf Ringelhán
SPT TELECOM a. s.
ringel@vol.cz
02/ 77 11 33

za

• Chrustenice
• Profil • Petrovice • ČALD



HECY HECY

•Filip Šroubek, namísto vyhlášení výsledků na turnaji v Davli, hledal po rodinách a jejich dětech svůj disk.

•Jak Hluboko? se na finále ligy do Davle sjeli v počtu 5 lidi. Proslýchá se, že Honza H. a Kristina K. mají nějaké nevyřízené účty s Rudou R..

•Rudka byl v době konání turnaje v Davli pracovně (zástupce ČR) na turnaji v plážovém ultimate v Portugalsku.

•V pátek je to tady v Chrustenicích stejně nejlepší, v neděli. - Libor S.

•V Chrustenicích, kromě klasické akce stavění jezu proběhl také 1. ročník Chrustemi-Doremi, 1. ročník Regaty Kačáku a 1. ročník prestižní soutěže Pět věcí. Podrobnosti přineseme v příštím čísle Pasti.

•Nešpekuluj. - Rudka, začaly růst houby.

•Bobo: „Hele voříšek“, Carlos: „Takovej maličkej?“, Bobo: „No pinďa, ale výživnej.“

•Tým 3SB skončil na turnaji v Bratislavě o čtyři příčky výš než reprezentační výběr České republiky.

•Tým Pd skončil na turnaji v Bratislavě o dvě příčky níž než reprezentační výběr České republiky.

•Libor S. dostává pravidelně záchvaty žluté zimnice, a proto nezapomeňte, kdo z pozvaných se nezúčastní jeho narozeninové oslavy, tak dostane malé, libovolně barevné Číču. Mňau, mňau.

•Karel Gott oslavil šedesátiny a vyjma Neckáře si svoje vystoupení na jeho narozeninovém koncertě všichni nechali zaplatit. Jedni z vůbec prvních gratulantů byli již ve snídani s Novou byli Prcík a Jirka Pešina, kteří mu dali gigantického psa Nováka.

VIII.

31.7/1.8 Praha
Whose Baby? '99
ringel@vol.cz

07/15 St. Andrews (Skotsko)
WFDF MS klubů

14/15 Darmstadt (D)
Poolimate
ghofmann@mathematik.tu-darmstadt.de

IX.

04/05 Máchovo jezero
1. český beach turnaj
vit.gri@iol.cz

11/12 České Budějovice
ligový turnaj - pořádá 3SB
David.Novak@cb.ds.mfcr.cz

11/12 Freiburg (D)
Mischmasch

11/12 Berlin (D)
golfový turnaj

18/19 Innsbruck (Rakousko)
Innsbruck autumn

Eastbourne (GB)
British open 99
open99@daletaylor.co.uk

25/26 Kněžice
ligový turnaj - pořádá PD
Janekb@nova-tv.cz

25/26 Sauerlach (D)
Oktoberfest tournament
R.Veitl@pronet-systems.de

25/26 Weilheim (D)
golfový turnaj

termíny českých ligových turnajů budou oficiálně potvrzeny nejšpíš po internetu a nebo v srpnové pasti

ČAF a přípravný výbor ČALD informují

Zápis z valné hromady ČALD

Přítomni: dle prezenční listiny



1. zpráva přípravného výboru o změnách v asociaci
2. zpráva mandátové komise
3. volba členů výkonné rady ČALD
4. volba Kontrolní Komise ČALD
5. zpráva volební komise
6. ligová soutěž 1999/2000

1. tajemník přípravného výboru informoval o pracovních postupech a úkolech při registraci nové asociace. ČALD byla zaregistrována u MV dne 2.4.1999 pod číslem VS/1-1/39691/99-R. U ČSÚ bylo přiděleno nové identifikační číslo /IČO - 69345368/.
   Je třeba dokončit potřebné registrace u MFČR do konce letošního roku. Od roku 2000 budou všechny změny předány MŠMT a asociace začne pracovat pod novým jménem.
2. mandátová komise prohlásila VH usnášeníschopnou. VH se zúčastnilo ... delegátů.
3. Do výkonné rady byli navrženi a zvoleni tito členové ČALD: Jan Bechyně, Jan Filandr, Vít Grigartzik, Daniel Hokeš, Kristina Klímová, Martin Mencl, David Novák, David Průcha, Petr Schreiber
4. Do kontrolní komise ČALD byli zvoleni: Karel Ringelhán, Libor Saifrt, Martina Zralá
5. Volební komise potvrdila správnost voleb a přednesla návrh usnesení z VH
6. VH schválila systém konání ligové soutěže 99/00 a vyzvala oddíly k přihláškám družstev do soutěže a pořadatelství jednotlivých ligových kol.

Zapsal: Filandr

PS. Není definitivní, očekávám doplňky a opravy. Zápis bude schválen na prvním zasedání výkonné rady ČALD
Do ligy jsou zatím přihlášeni: SPLT, PL, TM, P7, 3SB, Pd, Medici.
Váhají Chomutov, P7 a Pd2 zda bude tým open, ženský, Coed nebo vůbec. Tak to vypadá, že nás bude spíš méně než více.
Agitujte a rozšiřujte naše řady. Ať je proti komu hrát.

PAST
frisbíjový měsíčník

REDAKCE:
dave a bartoloměj
Spolupracovali:
papá , méďa, maruška, dany /Pd/
pišča /p7/, kristýna, ruda /JH?/
wacki, carlos, bobo /TM/
kapitán /Kancel/

Redakce děkuje:
firmě Protisk plus
Naše emajlová adresa:
prucha@fnkv.cz
janekb@nova-tv.cz
protisk@vol.cz
Naše majlová adresa:
Jan Bechyně
Drahobejlova 37
Praha 9 - Libeň, tel.: 0603/205 331

Fotografové
internet /WWW/
dave /TM/

past tiskne Fastprint a Sprinter
náklad 100 ks
vychází 28.7. 1999

Zápis z 10. Schůze přípravného výboru ČALD a předsednictva ČAF

Kontrola starých úkolů:
- golfové koše - Hokeš + Schreiber zjistí podrobnosti ohledně výroby košů
- disky na Ultimate - Průcha + Vacek zajistí objednávku pres J. Marckxe
- překlady - Hanousek
- soustředění reprezentačních týmů se bude konat 29.8. - 3.9.1999 v Sýkořicích (info Grigartzik)
- soustředění reprezentačních týmů vyvrcholý Plážovým turnajem u Máchova jezera (info Grigartzik)
- startovné do soutěže je z velké většiny zaplaceno - zajistí Hokeš

Nové úkoly:
- Schválen Soutěžní Řád ČALD k 4.6.1999
- Soutěžní Řád Ultimate - bude předán jednotlivým týmům ke komentáři - zajistí Schreiber
- ČALD a Finanční úřad - registrace, atd. - zajistí Novák
- je nutné vybrat logo ČALD - jednotlivé týmy dodají návrh - zajistí Bechyně
- je nutné založit bankovní účet ČALD - zajistí Borská
- **FINANCE ČAF:**
  a) Rimini - Mencl
  b) golfové disky - Bechyně
  c) Rotterdam - Bechyně + Hokeš
  d) Ultimate disky - Průcha

- ČAF nakoupí sady kuželů, které nabídne jednotlivým týmům k odkoupení - zajistí Filandr

SPLT

ČESTLICE u PRAHY

2. LIGOVÝ TURNAJ

22. - 23. KVĚTNA 1999

SPLT

Nedá mi to, abych se s vámi nepodělil o mé zážitky s Čestlic. Jsem vlastně takový literární exhibicionista.

Tak tedy: po optimistických výhledech na letošní ligu padla kosa na kámen a Pd jeli do Čestlic ve 13ti lidech na dva týmy.

V to počítaje i tajnou zbraň Pd II (tedy naší), první zapůjčenou hráčku na hostování v jiném týmu v českém frisbee. Nakonec ovšem hrálo Pd II v sedmi a Pd I od sobotního večera v luxusních osmi hráčích.

Ale nepředbíhat. Začali jsme hrát v sobotu hned první zápas s pořádajícími SPLT. Klasická hra, světlejší chvilky se střídaly s těmi tmavšími (někdy až černými), ale podařilo se nám o jeden bod zvítězit. To na začátku turnaje potěší. Smůla, že se pořádající kvůli tomu tolik zlobili (hlavně na sebe). Naše další zápasy s TM a PL se odvíjely tak, jak se dalo očekávat. Škoda nespiritových prostojů při hře s PL. Nechce se mi nikomu nic vyčítat, bylo to na obou stranách. Kromě toho přístup PL ke hře se slabším družstvem je asi docela známý (tak proč mě dokáže tak otrávit?).

Kolem třetí hodiny přišlo překvapení od organizátorů. Objednali krásnou a perfektní průtrž. Co bych to moc popisoval, většina z nás tam byla a viděla. 4 týmy to i cítily na vlastní kůži. Já jsem stál hezky pod střechou a fascinovaně hleděl na hru. To je ale paráda, když Silva skočí rybičku a z trávy kolem ní krásně cákne voda. Lenku to taky uneslo, neodolala a po zápase si to zkusila i s pečlivou přípravou do největší louže na hřišti. Kdo viděl, ocenil.

Pršet přestalo hned po zápase. Ono tedy stačilo to, co bylo na zemi. My jsme nastoupili proti Kancel-krvinko-North-SK92-Chomutovu a zasadili tím hřišti poslední ránu. Zápas proběhl uspokojivě (jak pro koho, že Míro?). Dva stateční běhali, házeli, skákali, čvachtali řvali a nadávali. Zbytek K-týmu běhal, házel, odmlouval a nenechal se vytočit (člověk si zvykne na všechno).

Horkou sprchu nemáme většinou ani na tréninku. O to víc jsem si jí užil na turnaji. Když člověk dohraje jako první, je škoda toho nevyužít.

Párty se konala přímo na hřišti v malé hospůdce. Spousta lidí odjela spát domů, takže opíjet se mohlo tak 20 až 30 frisbeejáků. Já jsem si párty užil i tak. Teď se divím, kolik jsme to měli vlastně nožiček,

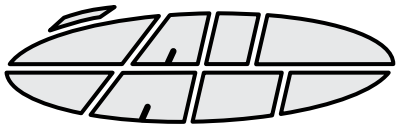

ale v sobotu večer mi přišlo šest tak akorát. Bavili jsme se docela dobře ,jak se na LICHÝ týden sluší (zasvěcení nespokojení ať si ověří v kalendáři). Detaily vynechám, byly by spíše do rubriky kecyhecy. Kromě toho se nehodí, abych je zveřejňoval. Ono už takhle se příští den povídalo o tom, že ….. ale no tak.

V neděli ráno jsem s úlevou zjistil, že to ještě dopadlo docela dobře (rozhodně lépe, než v Chrasti). Vstali jsme až těsně před zápasem, což se nám taky vymstilo. Hráli jsme s medikama typický zápas nedělního rána. Než jsme se stačili rozběhat a probudit, byl poslední bod a rupli jsme 1:2. Nebudu snižovat výkon mediků (hráli poměrně dobře), ale byla to naše ranní studená sprcha. V našem závěrečném zápasu jsme opět potkali pořadatele turnaje. Vyhráli jsme zase o jeden bod, ale minutu před koncem se zranil Michal (kotník). Fakt smůla, ale snad bude zase brzo klouzat kalužema.

Popravdě řečeno jsem se vytratil ještě během finále, takže na vyhlášení jsem už nebyl. Celkově se mi turnaj líbil. Líbila se mi hra i přes problémy s hřištěm. Můžeme ale být rádi, že to správce neodpískal úplně. Znám jednoho, co by to udělal.

Na závěr ještě trocha optimismu. Nemáte taky pocit, že se nám to obrací zase k lepšímu? Mám na mysli Past, ČALD, repre i ligu. Nebudu předčasně jásat, ale jsem teď utahanej doma z turnaje a už se těším na další. Novou Past už mám přečtenou dvakrát a snažím se tu další udělat zase o trochu tlustší a zajímavější. Tak si to léto všichni užijem.

Skákejte vysoko, daleko a široko

Méďa



Chtěl bych se připojit k Papá,
to, že jsme mohli druhý den vůbec hrát, musel být diplomatický kousek na úrovni mírové dohody o Kosovu.
A druhá věc: pořádat turnaj po TM je těžký oříšek a tenhle vyšel dobře.

Díky SPLT od HH

Čau ,

nic bouřlivého jsem neočekával, ale úplně mrtvo taky ne. Jsem tady, abych řekl něco o turnaji. Na první pořadatelství to dopadlo dobře. Jsem rád, že ač asociace prošvihla upřesnit cílenost nasazení do skupin, tak se jednotlivé týmy nenechali rozhodit a odsouhlasily navržené skupiny.

Vše bylo jak má být a nebýt deště, byli všichni úplně spokojeni. Párty jsem nezažil a tak k neděli. Jistě stálo dost úsilí přesvědčit domácí, aby se ještě mohlo hrát a tak jsem spokojen s jedním hřištěm i když úzkým.

Ze všech utkaní mělo uspokojivou úroveň vlastně jen finále. Snažil jsem se sledovat vše a unikl mi vlastně jen boj o třetí místo, ale nasazení a urputnost boje by měla byt stejná ve všech utkaních. Jinak si můžeme říct, že to flákáme.

Spirit - to bylo překvapení. O spiritu to opět nebylo. I když je to věc názoru. Není to vina pořadatelů , ale těch co ho dávají.

Výsledky - žádné překvapení prvních pět prokázalo totální vyrovnanost.

/Trochu k tomu dopomohla domluva s jedním hráčem, ale Lvům to neříkejte, stejně by nevěřili/ Díky D....e .

Rozdělení do dvou skupin v posledním turnaji bude spravedlivé. Snad se dočkáme urputných bojů ve všech zápasech.

Díky za turnaj Jakube + SPLT **Papá**

Uplynulo už mnoho vody od chvíle, kdy jsem naposledy psala článek do Pasti, takže teď nervózně zírám na monitor a přemýšlím, přemýšlím....
Je teple letní ráno, otevřenými dveřmi ke mně doléhá neúnavný cvrkot tiskáren.... (konec "úvahy")
Konal se druhý ligový turnaj v Čestlicích. Jako téměř všechny ostatní tými, dorazili jsme i my až v sobotu ráno. Sluníčko svítilo, hráli jsme až od 11.00, takže žádná honička - ideální začátek pěkně stráveného víkendu, říkám si. Mezi známými tvářemi se najednou objevuje i raněný Libor, kulhá, ale přesto je připraven po celé turnajové klání podporovat svůj tým (který?). Ještě proběhne kapitánský mítink a hry mohou začít.
První zápas nastupujeme proti 3SB, což je pro nás dobrý soupeř na úvod, abychom si připomněli, jak se ta barevná placka drží (někteří), a uvědomili si, kam nabíhat (všichni). V sestavě 5 kluků a 3 holky to není žádná sláva, ale celkem to jde. Příjemný pocit ze závěrečného kolečka a obloha stále bez mráčku - život je přece jen krásný. Druhý zápas a Medici (nebo už oficiálně Medici?) a s nimi i první hluboká vráska. Ano, dámy a pánové, kdo se nám ještě nestačil vysmát, prohráli jsme s Medikama. Sice to bylo jen tesně, nás bylo málo a jich moc, a neměli žádnou ze svejch 10 ženskejch a hvězdy byly v te dobe v nepříznivé konstelaci, ale přesto to na faktu nic nemění a mě osobně to neobyčejně štve. A taky to nechápu. Aby černého humoru nebylo málo, následuje zápas proti Jak hluboko?. Zasvěcení již tuší a já opravdu nevím, jak těm ostatním tu situaci popsat, aby alespoň částečně pochopili, jak nám bylo. No, zkrátka pršelo. První kapky dopadly na zem chvíli po prvním výhozu a mírný déšť plynule přešel v tropickou průtrž mračen. Během několika minut jsme byly ÚPLNĚ promočeni, a tak jsem se musela upřímně zasmát Rudově poznámce "ať jdeme rychleji na lajnu, že nechce zmoknout".
Na vlastní kůži jsem si ověřila, že disk, který tlačí k zemi padající voda, se velmi špatně chytá (2x) i hází (??). Celý zápas byl, až na prudiče Rudu, docela fajn, a po něm **jsem se asi poprvé v životě sprchovala** v Cestlicich **v teplé vodě**.
Poslední zápas byl proti Prdům na hřišti, které po dešti vzalo za své. Věřím, že si Jarka dobře zahrála, a vzkaz pro Burtona: příště by to chtělo do kolečka něco vtipnějšího.

Výsledky

1. Prague Lions
2. 3SB
3. Jak hluboko?
4. Terrible Monkeys
5. Prague devils
6. Medici
7. SPLT
8. Prague devils 2
9. P7
10. Kancel

Následuje párty v hospodě u hřiště, které se účastnili jen ti skalní (tím ale nemyslím zrovna sebe), ostatní odjeli domů, aby se vyspali, usušili, napsali domací úkoly a tak podobně. Organizátoři ruší pivní závod.
Druhý den se hraje jen na jednom hřišti a všichni víme, že můžeme být ještě rádi. Jako nejposlednější posledové ze skupiny hrajeme jen zápas proti Kancelu (Jiří, to je hrozný jméno!). Soupeř ještě ke všemu dorazil o půl hodiny později, nicméně utkaní se konalo a my vyhrali. Těsně (bohužel).
Finále hrají k mému překvapení úplně jiné tými než v Chrasti a ještě ke všemu ho vyhrávají Ližoni, což je taková černá tečka za celým turnajem.
Na vyhlášení dostávají všichni diplomy, vítězové tradiční šampus, a velmi, velmi mnoho týmů spirit of the game.
Nerada bych svůj článek zakončila větou: ... a pak všichni odjeli domů ... takže ještě poděkuji organizátorům za pěkný a dobře zvládnutý turnaj. Snad vás kluci počasí neodradilo, a příští rok se sjedeme do Čestlic znova.

Lenka

PS: Tak nevím Dave, snad je to dost dlouhý článek





Tak jak se Vám líbilo v Čestlicích na turnájku? Mě docela jo, až na ten divnej pocit v pondělí ráno.
No tak já začnu od začátku. Sobotní dopoledne pro mě znamenalo peklo. Nejen že lidi pruděj s nesmyslama, ale ten pocit, že se někde hraje Ultimate a já tam (ještě) nejsem, ve mě vzbudil takovou depku, že se to ani popsat nedá. Odpoledne pro mě bylo o něco přívětivější, i když cestou mě potkal takovej nechutnej liják, že jsem stratil veškerou chuť do hry. To bych ale nesměl bejt pořádnej plácačsesdiskem, abych takovouhle věc nekousnul. Nakonec jsem přijel na hřiště když už vůbec nepršelo, ale to hřiště taky stálo za to. Ten poslední zápas, co jsme ten den hrály, tuším, že s Opicema, dopadl herně hodně tragicky, Spiritově dobře. V sobotu to byl můj jedinej zápas, kde jsem hrál. Škoda jen, že ta hrací doba se posunula o půl hoďky. Jinak sobota byla v poho, párty jsem se neúčastnil, ale večerní Prahu jsem si vychutnal dokonale. Ještě s pár lidma jsme začali v "Tak trochu jiné restauraci" a Karlův most a - no nemá cenu tady popisovat každej pánskej klub, stejně si ty všechny názvy nepamatuju, i kdy program je všude stejnej.
Nedělní ráno jsme se probudili u Steva ve školce, kde jsme nocovali. Takže jako před tím na Vyšehrad a na Opatov a pak jen 325kou do Čestlic prohrát poslední zápas tunaje.Jen to finále mi trošku uteklo, protože jsem čekal na sekačku a párek. Musím se přiznat, že i vyhlášení výsledků jsem příliš nezvlád, přesto, že mě (náš tým) vyhlašovali jako PRVNÍ. I spirita jsem snad dostal, ale to šampáňo asi stopily ty naše holky nebo co, já fakt nevím.
Tunaj byl dobrej i s tím nevydařeným počasím, a snad i hra, ale tý jsem si moc neužil, tak snad ještě organizaci, o tý taky nic moc nevím, ale já jsem žádnej problém neměl, tak jsem taky spokojenej. Na závěr už jen hřiště. To bylo dobrý. Možná se teď chytáte za hlavu, nebo někde jinde, ale já chci říct, že hodnotím výběr hřiště a prostředí, ne momentální kvalitu, protože za tu organizátoři nemůžou.
Takže všem díky za další bezva víkend a zase někdy Na přečtenou.

Za SK' 92 Jiří

TRÉNINKY



ALÁ PAPÁ

Aktivita nulová.

Pokusil jsem se vyvolat zájem o tréninkovou problematiku a opět jsem se dozvěděl, jaký jsem naivka.
Jediný dotaz mne znovu přesvědčil, že vlastně nikdo nemá zájem na sobě či týmu pracovat a papír, čas i peníze házím já, reda-ktoři pasti a celá asociace do bezedné propasti nezájmu všech známých ultimaťáků.

Začnu hrou a myšlením při řešení herních situací. Touto otázkou se v přípravě zabývá velice málo družstev. Většina situace řeší až na hřišti, jedni těsně před výhozem, další pouze během hry. Takže co vlastně řešit:
První jsou hráčské úkoly - posty. Každý by měl vědět, co vlastně hraje ,co se od něj očekává a co nemá dělat. Zatím klasické rozdělení na H /hendlery-rozehrávače/, M /midly-spojky/ a D /dlouhé / můžeme dodržovat. I tak nám vznikají minimálně dvě varianty. Jedna je 3H,2M,2D, druhá 4H,2M,1D. První varianta klade vyšší nároky na kondici H , druhá na jejich orientaci při náběžích. Náběhy H většinou /pokud nechtějí naštvat M a D tak vždy/ směřují k disku a do strany. M v obou případech zajišťují kolmý postup vpřed. Jejich náběhy musí být skvěle časované a směřují většinou ze středu hřiště k postranní čáře - tedy do strany. Každý z M má určenu jednu stranu hřiště, aby byla jistota, že se nesejdou na stejné. D nabíhají do stran a od disku, především tak, aby se uvolnili a mohli chytit disk v zóně. Pokud je jeden, musí stihnout vše, jsou - li dva stará se každý o svou stranu hřiště, podobně jako M a v případě brejku od disku si vzájemně /střídavě/ pomáhají odtažením obránce. Víme kdo co hraje, a blížíme s k výhozu a postavení na lajně. Každý tým má jednoho nebo dva specialisty na provádění výhozů. Ostatní by se jim do toho neměli /zejména při utkání/ plést. Výhoz je důležitá zbraň pro získání území před obranou. Pokud tým /hráč/ není schopen s jistotou hodit 70m, družstvo je hendikepováno, neboť soupeř získává prostor zdarma. Ale výhoz není prostým zahozením disku do dálky. Házející by měl /musí/ podle větru volit optimální variantu svého postavení s cílem hodit disk tak, aby dopadl do jednoho z rohů soupeřovy zóny a během jeho letu se obrana stihla připravit. Vyhazující družstvo má také právo na volbu obrany protihráčů a mělo by toho využít. Minimálně dohodou o případných výměnách ještě před výhozem. Útočící družstvo stojí na lajně připravené k rozehrávce disku. Jeden /určený / hráč dává soupeři signál, že je družstvo připraveno. Úmyslně říkám jeden, neb mne vždy vyděsí pohled na tři až čtyři zvednuté ruce soupeřů. Dříve než signál o připravenosti družstvo vydá, mělo by vědět, že si může svou pozici na lajně usnadnit rozestavením dle postů. Pokud v družstvu nemá některý z hráčů to výsadní právo, že disk na zemi smí zvedat jen on, může to učinit kterýkoli H. Aby H nemusel přebíhat přes celou šířku hřiště volíme rozestavení H-M-D-H-D-M-H nebo H-M-H-D-H-M-H tak, aby disk sbíral a rychle rozehrál ten H ke kterému letí nejblíže.
Rozestavení na hřišti /po výhozu/. Útočníci se snaží zaujmout své pozice co nejrychleji a při tom i posunout disk blíž k soupeřově zóně. Základním postavením je všem známá "LAJNA". Její směr, délka a vzdálenost od disku je určována dvěma prvky. Druhem útoku a postavením obrany. Pokud chceme zahájit útok pokusem o hoď a běž, v blízkosti disku jsou pouze aktéři tohoto úkolu a ostatní se snaží ihned nebo během první přihrávky ustoupit co nejdále ke své útočné zóně. V případě pokusu o dlouhou přihrávku se útočníci /jejich "lajna"/ staví blíže k disku, nebo se tam během prvních přihrávek přesune. Každý chápe, že proti zónové obraně je postavení útočníků jiné než proti osobní. Někteří ale již nechápou, že v případě nahlášené obrany PAST se musí "lajna" posunout dále od otevřeného prostoru a naopak při realizaci obrany "FM" se naopak "lajna" přimkne k postranní čáře hřiště za záda markera /obránce hráče s diskem/.
Tato postavení je jednoduché připravit před rozehráním disku, ale mnohem obtížnější je je udržet a měnit podle obrany během hry. Pokud se družstvu daří stále držet správné postavení "lajny", pak se snadněji nabíhá pro disk a obrana má problémy. Pokud tomu tak není, útočníci si vzájemně začínají překážet, je těžší se uvolnit a získat disk. Problémy má útok a obrana si vhodnými "sviči" usnadňuje běhání. Navíc dochází velice snadno k pickům. S tím samozřejmě souvisí i návrat do "lajny - náběhového postavení". Není jasný návod kudy se má hráč vracet. Je jenom jasné kudy se vracet nemá. Obecně se nesmí útočník vracet tak, aby překážel sám nebo jeho obránce nabíhajícímu útočníkovi. Při odhození disku je třeba vnímat prostor před sebou a podle toho směr návratu řešit. Pokud není situace jasná, je lepší zůstat za diskem a vrátit se do lajny o chvilku později.
Prostě je nutné se neustále dívat kolem sebe, vnímat postavení většiny hráčů na hřišti a podle jejich pohybu a postavení herní situace řešit. Při posuzování musíme myslet na týmovou hru a ne na osobní prožitky. Budeme-li dodržovat tyto zásady, snad pak zrušíme týmy a hráče typu
"BLUDNÝ HOLANĎAN".

PAST na Internetu
http://past.fd.cz
http://all.at/past
vydává Ruda
ON LINE



PROFIL 7

Míra Burša

/Kancel - Chomutov/

Frisbee byl tvůj první sport, nebo si aktivně sportoval před SK 92?

Frisbee byl první sport, který jsem začal dělat aktivně. Do té doby pro mě sport znamenal hlavně hodiny tělocviku a fotbálek na školní chodbě. Tělocvikáři měli ze mě spíš strach, protože jsem byl nenapravitelný zlobivec a ulejvák.

Patříš mezi zakládající členy SK 92 - jak došlo k tomu, že ste založili tým?

To jsme jednou byli jako ostřílení hoši ve škole v přírodě. Vítek tam byl jako vychovatel konkurenční třídy. Ve třídě bývalo víc holek, než kluků a tak když si chtěl zahrát baseball, použil na "vycházkové" louce i nás. Celkem nás to chytlo a zkoušeli jsme to ještě několikrát. Na jedné "vycházce" jsme si trochu házeli diskem (tehdy ještě talířem) v kroužku, ale nikomu to moc nešlo.

Protože jsme jako kluci byli celkem parta, navrhl Vítek, že bychom si občas mohli zahrát baseball apod. Klub se vlastně měl zabývat jízdou na kolečkových bruslích, skateboardech, již zmíněným baseballem apod. Nic z toho!

Na prvním tréninku v tělocvičně nás však čekal s diskem a vysvětloval nějakou trhlou hru s talířem. Samozřejmě přidal nějaké reklamní povídáníčko. A že to hrají nějací pražáci. Nebyli jsme proti a po několikatréninkovém zjištění (z pravidel), že hráč v autu asi o ten disk přijde, jsme tomu jakžtakž přišli na chuť.

Kolik ti vlastně bylo let, když si poprvé sáhnul na disk?

Abych si to zapamatoval, dali jsme to do názvu našeho klubu. Takže asi před sedmi lety. Zjištění, že to přeletí tělocvičnu bylo celkem dobrý. Fakt jsem nevěřil, že se dá forehandem hodit na 40 metrů.

Otázka, která určitě zajímá hodně lidí, kde jsou všichni ti "mladí, perspektivní" frisbijáci?

Na podobné otázky už tady bylo mnohokrát odpovídáno. Asi každý, kdo má trochu zkušenosti z trénováním ví, o čem budu pokračovat. Jde o to, že věkovou skupinou byli hlavně lidi z 7., 8. Třídy ZŠ. Za dva roky se alespoň něčemu naučí. Ale pak přijde střední škola a magických 15 let. Co tohle spojení se spoustou lidí udělá si každý asi zjistil sám.

Já sám jsem chodil na Frisbee hlavně kvůli partě a holkám ze třídy. Nezapomenu na první tréninky, kdy jsme se skoro nevešli do tělocvičny. Když nás bylo dost, byli jsme rozděleni na A-tým a B-tým. Dejme tomu. Potom přišlo něco, co znamenalo začátek konce. Rozdělení na dívčí a chlapecký tým. Chápu, že to mohlo být ze sportovního hlediska prospěšné, ale jaksi někam pryč se poděla zábava. Už se na tréninku tolik lidí nescházelo, chlapecká část s tím skončila a já jsem začal navštěvovat dívčí tréninky a chvíli jsem i trénoval. Následně s k Frisbee vrátil Jiří a trénink dívek převzal.

Po náborech se na trénink přišlo podívat i několik kluků, kteří nebyli proti, abych je trénoval. Asi po roce trénování, dost dobře nechápali, proč ostatní na turnajích mohou pít pivo a oni ne. Vždyť už jim 15 let bylo. A že dívčí tým nevydržujeme pro ně. Po nástupu na střední školu ztratili čas a chuť trénovat. Už mě nebavilo div ne chodit pro ně domů, aby se uráčili jít na trénink. A tak jsem se zařadil zpět mezi hráče.

Existuje ještě řádný klukovský tým z Chomutova?

Řádným bych to asi nenazval. Na Good Morning Cupu jsme ještě tak schopni se sejít, ale to je všechno. Jsem rád, že se k Frisbee vrátil Jirka (i když už je to dávno) a v poslední době i Rádio. Levíčka je škoda. Mohl by si aspoň zahrát, ale není na něj spolehnutí. To by byla asi stará garda.

Spousta kluků (mj. i holek), kteří mají něco za sebou vždycky slibuje, že se na tréninku ukáže, že přijde, pojede na turnaj. Vždycky to dopadne stejně. Buď nenajdou odvahu anebo čas přijít.

A co holky, dal si se na plnohodnotné trénování, nebo jen Jiřímu pomáháš?

Na plnohodnotné trenérování ne. Už to mám za sebou a přebírat něčí svěřence už mám vyzkoušeno. Navíc vidím, jak je v těch holkách zakořeněno, že trénovat "musí" a vůbec jim nevadí prohrávat. Možná je to tím, že nezažily, co to znamená vyhrát mezinárodní turnaj.

Studuješ stále na ČVUT? Co?

Možná ze mě bude elektrikář pro ty televize s psacím strojem a takovou to bílou krabicí. Je to pohodka. V poslední době se věnuji hlavně hledáním mimozemšťanů. P.S.: Pro znalé - souborce se nevyhnu.

Otázka, na kterou se ptám každýho - proč máš rád Frisbee?

Jak jsem již naznačil, na Frisbee chodím hlavně kvůli lidem, kteří ho hrají. Kvůli tomu, že mohu být s nimi. Být to sport pro jednotlivce, asi bych moc dlouho nevydržel. Možná je to i ze setrvačnosti. Žádný další sport tak dobře neovládám a hnusí se mi pomyšlení na kariéru shrbeného človíčka, osvíceného namodralou září. Taky asi proto, že sport by měl být součástí života. Třeba i rekreačně.

Musím se přiznat, ač to nedávám nijak najevo, že není dne, abych si nepokládal otázku, zdali to neskončit. Provází mě to před každým tréninkem, před každým turnajem a soustředěním. Měl bych o tolik více času. Turnaje se mi samozřejmě nikdy nehodí. Zrovna ten víkend bych si tolik potřeboval odpočinout a udělat nějakou práci. A těch peněz! Z turnaje vždycky přijedu ztahaný a odřený jako nikdo. Vždyť i když netrénuji, na turnaji to málokdo pozná a budu mít "splněno". Fakt nevím, proč se tomu věnuji. Poslední dobou k tomu přibývá ještě jedna. Má cenu se na hřišti honit, když výsledek za to nestojí?!

A další, mé velice oblíbené téma - mohl bys mi vysvětlit, co a čím je pro tebe Spirit?

Spirit je další z mystických záležitostí, které mě u Ultimate drží. Vždycky jsem se snažil hrát se Spiritem a dodržovat ho. Myslím, že není tolik lidí, kteří by mě viděli se na hřišti hádat. Samozřejmě něco jako úmyslné podvádění nebo faul jsem ani neuvažoval. Celkem dlouhou dobu mi nepřipadalo nic divného na tom, že Spirit se ze zvyku uděloval týmům vespod žebříčku.

Téměř každý tým asi pořádal turnaj a ví, jak je těžké určit Spirita. Asi každý člověk má jaksi vžitou svou představu, kdo má a kdo nemá nárok na Spirita. Spirita často neudělujeme za turnaj, ale z osobní náklonnosti. Já jsem se při tom přistihl na turnaji v Chrasti. Odpusťte.

Mám vždycky divný pocit, když vidím lidi se na hřišti hádat. Odstrašujícím příkladem pro mě bylo finále na ME klubů ve Streetu. Tam vynikla touha po vítězství nad Spiritem. Chápu, že vyhrát je něco úplně jiného, má to pro mě taky kouzlo. Asi jsem už prostřídal všechny pozice žebříčku, ale být první je pro mě výborný pocit. Dostat k tomu ještě spirita pocit absolutní. Ačkoli někomu se jistě tahle kombinace příčí. V současné době se vývoj ubírá takovou cestou, kdy se Spirit a jeho význam vytrácí.

Dlouhou dobu jsem taky zapomínal na Spirita, když se mě někdo zeptal, co to vlastně hraji. Nyní už o něm něco řeknu nebo s ním začnu. A co vy?

pokračování na straně 16

ROTTERDAM '99

HARBOUR ULTIMATE CUP

HOLANDSKO

13. - 16. KVĚTEN 1999



Vzpomínky na Rotterdam (po čtvrt roce)

Jó Rotterdam, když jsme tam byli poprvé, což už je móc móc dávno, někdy tak kolem roku 1993. Sice jsme převážně prohrávali (zato Spirit jsme vyhráli - ten dort se na cestu domů hodil), ale zato většina nemohla ani dospat, jen už aby jsme jeli hrát. Hrálo se opravdu s nasazením (pamatuješ H.H. jak si "chytal disk v zóně". Ješte sme si pochvalovali, jak si to pěkně doběhl a praštil sebou přesně na lajnu až se od ní zaprášilo. Co na tom, že zvířený prach nebyl od koncová čáry, ale píseček z asfaltové cesty asi pět metrů za hřištěm). Ale co asi bylo nejdůležitější - když jsme vzali pár Rakušáku , obsadili jsme celý pronajatý autobus. Bylo nás na dvě družstva. Tehdy snad jeli úplně všichni z Prague Devils. Časy se mění a letos jsme vyráželi v jednom osobním autíčku, ale už ne v pěti - to bylo loni. Letos ve čtyřech (po malé matematickém zahloubání mě vychází, že v roce 2001 už bude stačit si půjčit od Šakyho motorku).

Takže čtyři mušketýři - Burtos, Danos, Davis a Boboňan vyrazili. V lítém boji byli posíleni čtyřmi odkudsi z SPLT. Ti však ve svém povozu dorazili až na závěr prvního dne, kdy již byly dvě bitvy svedeny. Naštěstí je na holičkách nenechali přátelé z celého světa a mohli se slavit chrabrá vítězství. Poté však již následovaly jen ostudné prohry. Někteří ze SPLT dokonce ze šrámů utržených při výletu do centra Rotterdamu se vzpamatovávali celý den ve stínu stanu. Nakonec z boje podle uprkli v posledním dni lítých bitev.

Stručně tedy o průběhu bitev - hrát s lidmi z jiných týmů je vždy obtížný na souhru. Každý tým u nás má svůj charakteristický herní systém. Je nutné více než kdy jindy hrát pro kolektiv a snažit se přizpůsobit a tady na sebe narazila lajnička Pd a pobíhání kolem disku SPLT. TM hraje něco mezi oběma. Když se k tomu přidá já na bráchu, brácha na mě. Člověk nepotřebuje moc představivosti, co z toho vzniklo za hrůzy. A ostatní mančafty - ti, kteří hrály o popřední místa se většinou připravovaly na MS ve Skotsku a myslí, že tam bude na co koukat. Frisbee se v poslední době dost změnilo a to jak herními systémy (např. čtyři - jedna - dva, kdy čtyři rozehrávají u své zóny, jeden u prostřed hřiště v pravou chvíli vybíhá proti disku a pak již jen posílá na dva do zóny - jednoduchý, rychlí, účinný. Ale zkuste se to, žádná prča), tak fyzicky - rychlost i obratnost.

Na závěr, co Rotterdam v příštích letech. Snad Zeman s Klausem konečně máknou a naše ekonomika umožní vyjet znovu třeba i celému autobusu hry chtivých človíčků s placičkami. A naše reprezentace? Naštěstí máme tak kvalitní ligu, že většině stačí k přípravu na MS.

vosa **Dany**

Rotterdam 13-16.5.99

Po mnoha příslibech kolik že to vlastně lidí pojede na turnaj do Rotru, jsme nakonec odjeli jedním autem ve velkém počtu 4 lidí (Dave, Burton, Dany a já). Abych ale nekecal - na poslední chvíli se k nám vlastně přidali tři týpci ze spolku SPLT. Ti ale bohužel přijeli o den pozdějš a odfičeli o den dříve (nechce se mi ani zamýšlet nad tím, proč tam vlastně jeli).

Takže jsme odjeli ve středu večer a v poklidu jsme dorazili do Rotru v 6 hodin ráno. Po chvilce spánku a ranní procházce po městě jsme začali řešit problém jak teda vlastně budeme hrát, když jsme pouze 4. Naštěstí jsme hnedky ráno potkali Machlína a Onna s příslibem pomoci. No a tak s jejich pomocí a ještě pár týpků z Fantastic Plastic jsme první den vyhráli dva zápasy ze tří a rázem jsme se ocitli v horní skupině 16 (bohužel). Další tři dny jsme totiž už hráli v týmu s 3SPLT a indoor freestajlakama z Paříže. Takže zbytek turnaje jsme předváděli nesourodost herních stylů, zmatek, no …. Naštěstí Machlín s náma chtěl hrát až do konce a jedině s ním jsme si pěkně rozuměli.

Samotný turnaj to byla prostě slasl. Parádní organizace, jídla habaděj, na hřištích nejlepší týmy Evropy, party super - tak mi teda řekněte proč jsme jeli jenom 4. Proč nás nejel autobus jako když bylo Ultimate u nás ještě v plenkách ? To vám všem nestojí za to ušetřit si během roku 3 000,- a vyjet během roku na pořádnej turnaj ? Nebo to opravdu hrajeme už tak skvostně, že ostatní týmy Evropy maj jezdit na naše turnaje, aby s náma mohli prohrát ? Já vím že spousta z vás byla v Rimini, ale co ti ostatní ?? No už vás nebudu více prudit a radši to ukončím.

vosa **Bebe**

Výsledky

1	red lights
2	fenris
3	uti
4	catch 22
5	feldrenner
6	wall city
7	bigez
8	xtr8rs
9	fluid druids
10	iznogoud
11	blue arse flies
12	pipoerax
13	sun
14	tekielas
15	ultimatum
16	vosy
17	the kids
18	endzonis
19	wet knights
20	carpe discum
21	arnhemse meisjes
22	dough team
23	force elektro
24	jack'suns
25	radical
26	tourotrash
27	but
28	invalids
29	first touch
30	fantastic plastic
31	johannis

•SPIRIT OF THE GAME:
jack'suns

Ještě, že je tu s náma Machlín!!!

účinkují: J - Janek, D - Dave, B - Bobo, K - Dany, Č - Číča a Machlín

J: "Kde je sakra ten Bobik?"
D: "Buď v klidu, on dorazí."
J: "Dany jdeš pozdě!!!"
D: "Nech ho bejt, vždyť tady Bobik stejně ještě není."...
D: "Teda, ale tomu to fakt trvá."
B: "Sorda chlapíci se nám p*****la síť. Jo a ještě musíme zajet k nám vyměnit zámek."
J:"÷$×$ßŁ ^ >$łŁß*>đĐ|Đ[]|°\]] ° "
B: "Ajko, nech toho..."
K: "Prvních pět minut a prohráváme 2:0, to je síla?"
J: "Chlapi, jedem!"
D: "Ty v**e, tady je to fakt blbě značený!!!"
B: "Dany nespi, seš navigátor!!!"
B: "Dany vstávej, jdeš zaplatit, ať využiješ tu svojí němčinu."
J: "Jo, dobře, jeď po A1, a pak odbočíme na E16..., ty jo, mi sme tady jo? No, to sme dobře, akorát, že jsem myslel, že jsme úplně jinde!"
B: "Dejve, už nemůžu, budeš řídit!!!"
D: "????"
J: "Neboj, tě budu navigovat!"
D+J: "Sedím tu sám a kouřim..."
B: "Chlapíci jedete blbě!"
J: "Tak a jsme tu - postavíme stany a trochu se prospíme, ne?"
B + D + K + J : "Chrrrrrrrrrrrrr!"
D: "Tak jdem někoho sehnat ne?"
K: "Kdy přijedou SPLŤáci?"
B: "Burtone, napiš ceduli a dáme jí sem před stan."
D: "Tak jednoho už máme - jakže se jmenuje?"
B: "MACHLÍN!"
D: "Hele, ten frantík chce hrát s náma."
J: "Tak na první zápas už lidi máme - hrajem od jedný."
D: "Čau Onno, jak je?"
O: "Ty v**e, pohoda nééé?"
B: "Hrajem proti ňákejm anglánům, znáte je někdo?"
J: "Poďte chlapi, dem do nich."
J: "Senk jů for d najs gejm, very najs spirit...senk jů!"
B: "Eště že je s náma ten Machlín!"
D: "Druhej zápas se už blíží a SPLŤáci nikde - Onno nechceš si zahrát s náma?"
O: "Ty v**e, můžeme hrát s váma, nám odpad zápas..."
K: "Proti komu hrajem?"
D: "??????"
J: "Tak dem na to."
J: "Senk jů for d najs gejm, very najs spirit...senk jů!"
Č: "Čau, tak sme tady, jak ste hráli?"
K: "Vyhráli jsme oba zápasy!"
D: "Eště že je s náma ten Machlín!"
J: "Chlapi, nedávejte si tolik těch salátů, přežerete se!!!"
B: "...já už fakt nemůžu..."
J: "Já taky ne, sakra..."
J: "To je skoro na spánek, ne?"
D: "Tak dobrou."
D: "Ty jo, slušná snídaně..."
B: "Tak eště na záchod a dem na to...!!!"
J: "Do....., to snad ne!!!"
J: "Sory fór dis gejm..."
D: "A co na to Machlín?"
D: ":-)))"
B: ":-P"
H: ":-)"
J: ";))))"
H: "Uf to byl den - všechno jsem prohráli!!!"
D: "Do háje!!!"
B: "CO se dá dělat!"
J: "Já si dám s Machlínem polívku, co vy chlapi?"
D: "Nezajedem do města?"
B: "Jéé tady to jehezký - ty krychličky, teda co ty Holanďany všechno nenapadne."
D: "Hrajou pěkně, ale kde je Bobo?"
J: "Jéé, Bobo, co tady děláš?"
B: "Ále, taksme si tady s Machlínem pěkně popovídali, a dem si lehnout."
J: "Tak dobrou."
B: "To snad neni možný - za celej den ani jeden vyhranej zápas!"
D: "Chlapi, eště že je s náma ten Machlín..."
J: "Dem na véču, ne?"
H: "Sem tak votrávenej, že ten pivní závod ani snad nedám."
J: "Já teda taky ne, je to pěkný maso."
B: "Jéééé, hele jak se motá... :-))"
D: ":-)))))"
H: "Hmmm, tak tohle nebyl moc spirit..."
J: "No jó, frisbijáci, přece jenom sou slušný ;)))"
D: "Tak snad už je to na spánek, ne?"
B+D+J+H: "CHrrrrrrrrrrR"
Č: "Hele mi už asi pojedem, tak nějak spěcháme..."
J: "GRRRRRRRRRR!!!"
D: "Aspoň, že je tu s náma ten Machlín."
J: "Senk jů for d gejm...a máme to za sebou!!!"
B: "Finálko! Dáme? Dáme?"
D+J+B+H: ":-O"
D: "A jedém!!!"

J: "Myslíte, že s náma za rok pojede MACHLÍN???"

vosa **Burton**

Poprvé.

Několik let jsem odolával a vymlouval se na všechno možné. A teď musím říct: Burtone sorry, měl jsi pravdu.

Chybičky. Letošní Rotterdam měl jedinou, bylo nás žalostně málo. Údajně nejmíň za poslední léta. Čtyři z HC, čtyři ze SPLT a úžasný přítel Machlín, jedním slovem Vosy. Spolupráce mezi čtyřkami moc nefungovala, komentář přenechám ostatním. Nemám pro to dost květnatej slovník. Názor na přítele Machlína je podle mne jediné, na čem jsme se se SPLT za čtyři dny trvání turnaje schodli.

Přítel Machlín. Chalíl Džibrán řekl: Váš přítel je odpovědí na vaše potřeby. S Machlínem jsem se seznámil asi půl hodiny před kap. mítinkem, zrovna jsme hledali nějaké vhodné a zároveň jakékoliv spoluhráče. Od té chvíle byl s námi až do konce. Neustále se usmíval, rozséval po hrstech dobrou náladu a nešetřil vlídným slovem. Při každém zápase dokázal zabrat, jako kdyby hrál naposled. Nás přitom dokázal nenásilně strhnout k mnohem většímu nasazení. To je dar. Zdaleko to ale není všechno. Z každé párty nás unavené doprovázel ke stanům a tiše počkal, až se ozve čtyřhlasé chrápání. A každé ráno, už od snídaně, nám svým nevtíravým humorem masíroval ztuhlé svalstvo. Nechci vás tím dlouho otravovat. Pojeďte příští rok se mnou - rád vám našeho krajánka představím.

Hra a to ostatní. Nic extra jsme nepředvedli. S cizí pomocí jsme se "možná neprávem" dostali do horní poloviny (prvních 16 družstev) a tam už jsme všechno prohráli. Počasí bylo úžasné. Ani Burton takové nepamatuje. Jídlo a zábava, Rotterdamský standard = super.

Pojedeš a nebo…Bylo by fajn, kdyby se rokem 99 uzavřel kruh a příští rok nás jelo do Rottru tolik, co poprvé. Nějaké nápady, jak to zrealizovat už prosakují. Mě se líbí Liborův. Kdo na podzim řekne, že příští rok jede, ale pak z toho z jakéhokoliv důvodu vycouvá, dostane za trest od Libora koťátko.

vosa Dave

BRATISLAVA 04. - 05. ČERVENCE 1999

4TH INTERNATIONAL ULTIMATE TOURNAMENT

Byl jednou jeden Slovák, říkali mu Ďuro. A ten Ďuro straště rád hrál frisbee. Měl hodně slovenských kamarádů, asi tak na dva týmy, kteří s ním to frisbee hráli.

A tak se jednou stalo, že začali pořádat turnaje. Už ani nevím, kolikátý ročník toho turnaje to byl (asi 4.), ale vím naprosto jistě, že se konal 3. a 4. července léta páně 1999 v Bratislavě. Sjela se tam spousta lidí, kromě Slováků taky Maďaři, Rakušani a samozřejmě i Češi. Z Maďarů tam byl slavný Idioteam a ještě jeden v té době méně známý tým BUT (Budapest Ultimate Team). České týmy tam byly tři: Prague Devils, 3SB a Mistři - část tehdejší reprezentace. Jak hráli 3SB a Mistři už nevím, ale o Pd, Vám, milé frisbeeděti, něco povím.

Prague Devils, takový slavný český tým, přivezl na Slovensko deset skvělých hráčů a hráček a mezi nimi jsem byla i já. A nebyli to ledajací hráči! Všichni z nich byli veselí, snaživí a poslušní svému trenérovi, studující taktiku po několik dní před turnajem. V sobotu v osm hodin ráno celý tým Pd jejich čiperná kapitánka (já) vzbudila, aby byli všichni včas připraveni na první zápas. Tak v 9:30 nedočkavě nastoupili proti MD1 (Mental Discorders 1). Přestože se zdálo, že pro MD1 je to jednoduše vyhraný zápas, tak se Prďáci moc snažili a malinko je potrápili. Avšak zápas skončil výhrou MD1 12:7.

Další zápas je čekal za necelé dvě hodiny. Soupeř se jmenoval Irrlaufer a přijel až z Rakouska. Nikdo z Pd ho neznal, proto nervozita a nedočkavost stoupala; ještě chvíli před zápasem zopakovat taktiku, rozdělit posty a domluvit se na způsobu hry. Po celou dobu hry nám trenér domlouval, co máme hrát a myslím, že mohl být spokojený. Vše jsme zvládli (samozřejmě až na drobné chybičky) a zvítězili.

Výsledek posledního skupinového zápasu se dal odhadnout ještě před začátkem utkání. Soupeř si s Pd pohrával až ho úplně rozdrtil. Prďáci však netruchlili dlouho, protože večer je čekal zápas s MD2 (Mental Discorders 2), na který se bylo nutné důkladně připravit, aby bylo snadnější zvítezit. Celý průběh zápasu si už nepamatuju, ale podle mě jsme hráli moc dobře. Signály, které jsme si domluvili, nám vycházely, nálada v našem i soupeřově týmu byla skvělá. Tak jsme MD2 taky porazili. Po tomto krásném vítězství nás čekala příjemná sprcha. Bylo jich tam aspoň dvacet a teplá voda tekla proudem celý víkend. Škoda jen, že byla třicetistupňová vedra, takže všem stačila tradiční turnajová studená. Kolem deváté večer přivezli skvělé pizzy a kdo měl chuť na slovenský guláš, mohl si ho dopřát, co hrdlo ráčilo (prý byl moc dobrý).

V neděli ráno si tým Pd mohl drobet pospat, protože hrál až někdy kolem jedenáctý. Jejich protivníkem byl český tým Mistrů. Takže zápas začal poklidně vzájemnou dohodou o hře. Samozřejmě vyhráli Mistři, vždyť to byli přeci mistři naší republiky! No a poslední zápas, který Prďáky čekal, nebyl moc příjemný. Hráli totiž s BUT, kteří se nezachovali moc "spiriťácky" a posílili své řady o čtyři hráče z mnohem lepšího týmu - z Idioteamu. To se nám moc nelíbilo, ale docela slušně jsme je trápili (můžu všem poradit - nešel jim útok proti zónové obraně). Bohužel jsme zápas nakonec o chloupek prohráli (stav asi 11:9).

A nakonec v 15:30 bylo "odpískáno" finále. Napínavá hra MD1 proti TheBigeZ z Rakouska. Po prvních třech bodech, které MD1 nasázel svému protivníkovi, si TBZ vzali timeout, po kterém zahráli moc pěkné dobývání zóny (vzkaz pro PD: měli bysme se to taky tak naučit!) a samozřejmě z toho byl bod. Při šestém bodě (pro MD1) Chorche skočil neuvěřitelnou rybičku pro disk, který by byl pro naše hráče dávno ztracený (!!!!) a Laco pak chytil hezkej bod. Další bod padl Slovákům doslova a do písmene do náručí. Laco totiž hodil disk do vzduchu a v levém rohu zóny stáli asi čtyři černí Slováci a jeden bílý Rakušan (samozřejmě měli černé a bílé dresy). A jak si ten disk plachtil vzduchem, tak ten Rakušan ho nepřečet a pak se stalo, že ten disk spadl Slovákovi rovnou do náručí. Ale následný bod jim to TBZ oplatili, i když vlastně byli ve stejné pozici jako při minulém bodě - jeden bílej chytal disk a okolo něj byli tři černí. Při skóre 8:3 následoval poločas, po kterém se Rakušani trochu zmátožili a dali 2 body. Zase nastal zvrat, když gumový Chorche vyrazil (samo při obraně) disk před zónou a po timeoutu Mentálové spustili smršť bodů až k úplnému vítězství 13:5. Byl to opravdu moc pěkný zápas a určitě se bylo na co dívat.

Závěrem bych dodala, že je moc pěkný pozorovat hru MD1. Pořád hrají velmi živě, snaží se všechno chytat, všichni se na hru soustředí, nedělají zbytečné fauly atd. atd. Myslím, že bychom se od nich všichni měli co přiučit.

Zazvonil zvoneček a pohádky je koneček.

Maruška

Výsledky

1	mental discorder 1
2	thebigez
3	idioteam
4	3SB
5	golden ants
6	winona raiders
7	upsaidaisies
8	mistri
9	BUT
10	pd
11	irrlaeufer
12	mental disorder 2

Když se dneska podívám na hodinky, tak je druhýho července. Školáci jedou na prázdniny, pracující jedou do práce a ti co v ní už jsou, ti jedou odpoledne do Bratislavy na turnájek, kterej slibuje o něco víc, než jen sedřený těla. Tak protože tam teprve pojedu, tak vám alespoň řeknu něco o přípravách.V klidu jsem prvního července zjistil, že mám platnej pas, a tak jsem mohl pohořet snad jen na nestihnutým autobusu. To je ale ještě ve hvězdách, jestli ho stihnu. Jak jsem už řekl, dneska tam teprve jedu. No, ale vzal jsem si disk a plavky, takže jsem za vodou (ještě abych byl za hranicema).A s Mírou, on jediný totiž ví časovej plán naší cesty,kterej kupoval místenky, máme někde sraz. Ještě akorát musím zjistit kde a kdy. Tak zbytek z týhle cesty až v pondělí. Zatím doviděnia.

/ pokračování na protější straně /

Bratislava a repre

Zúčastnil jsem se podruhé pěkného turnaje v Bratislavě. Po loňském poměrně úspěšném herním vystoupení s Pd jsem letos do města na Dunaji odjížděl v jiné roli. První byla shodná s loňskou - jel jsem si zahrát se svým klubem, druhá však zcela jiná - podruhé jsem se pokusil dát dohromady repre družstvo blízké budoucnosti.

Ad. 1 Před turnajem jsem si dal práci s přípravou a nakreslil jsem a popsal několik herně taktických variant, které bychom měli na turnaji při hře zrealizovat. Ne, že bychom měli soupeře nějakým novým stylem oslnit či překvapit, ale chtěl jsem docílit toho, aby družstvo bylo schopno zahrát nějaký ten signál a vytvořilo si jako celek nějaké praktické herní stereotypy. Tyto by mohli být užitečné všem jednotlivcům při hře s vyzrálejšími týmy. Pracně připravovaný materiál jsem s dostatečným předstihem rozdal všem zúčastněným k prostudování. Realizace mých snah však dopadla nevalně. Podařilo se nám několikrát úspěšně bránit zónovou obranu. V útočných činnostech jsme však neprokázali dostatek schopností uskutečnit plánované úkoly i když soupeři nebyli příliš zkušení. Jedinou herní variantou, kterou jsme úspěšně zvládali byla klasická "lajna" /bohužel je tento způsob útočení již přežitý/. Z nakreslených variant jsme se pokusili několikrát realizovat "medvěda", ale z asi 15 pokusů se nám podařily tak dva. Jednou z příčin neúspěchu byla neochota příliš podrobně materiály prostudovat, druhou byla moje nedokonalost. O tom však později.

Ad. 2 V Davli jsem se pokusil domluvit s některými hráči, kteří tvrdili, že jsou ochotni něco pro rozvoj českého ultimate do roku 2000 udělat. Našli se tací, kteří slíbili, že na turnaj pojedou a tak jsem družstvo přihlásil. Protože jsem zvyklý nedůvěřovat, tak jsem se ještě jednou pokusil všechny kontaktovat a dostalo se mi utvrzení, že slibující pojedou a že dokonce vezmou někoho navíc. Jaké bylo moje překvapení, že do Bratislavy čtyři hráči nedorazili. Stalo se tak, že družstvo které mělo mít 11 hráčů muselo hrát v osmi a to jenom proto, že jsme Pd oslabili o Tomáška či Petra. Na lidi s takovýmto přístupem se již nebudu obracet. Malý počet hráčů se samozřejmě odrazil i na kvalitě hry zejména v koncovkách zápasů. / ostatně na stejnou věc doplatili po zranění Joa i 3SB/.

Vlastní hra těch kteří přijeli byla uspokojivá. Každý odevzdal asi to, co jsem očekával. Bohužel rozdíly v pojetí hry v jednotlivých klubech a individuálních zkušenostech hráčů se ukázaly velice podstatné. Družstvo se shodlo vlastně jen při klasickém útoku a osobní obraně. V družstvu nebyla vůdčí osobnost, která by určila a dirigovala způsob hry. Informace, které jsem hráčům před turnajem podal, se ukázaly jako nedostatečné a opět se tak projevila moje nedokonalost. O tom však později.

Něco mi přeci jen letošní Blava přinesla. Opět jsem se přesvědčil o tom, že některé informace o herních způsobech, které hráčům podávám jsou pravdivé a jejich dodržování by výrazně zlepšilo herní úroveň českých klubů. Musel by se však najít čas informace vstřebat dobře procvičit a předat je dostatečně kvalitně dalším. Druhým poznatkem byla hra Mentálů. V loňském roce jim mohli Pd konkurovat, ale letos by ani v nejsilnější sestavě nedokázali hrát vyrovnanou partii. Ke zlepšení nedošlo ani tak ve fyzických schopnostech, ale především v herních a taktických dovednostech. Tak dobrou obrannou činnost jsem již dlouho neviděl. Kromě těsné osobní obrany /která je základem úspěchu/, dokázali přidat ještě velkou obětavost. K úspěšné obranné činnosti se připojil poměrně dobrý útok bez častých házecích chyb. Abych je příliš nevychvaloval, musím říci, že v útočné činnosti jim vystačila základní "lajna" s drobnou úpravou usnadňující první rozehrání disku. Ultimate se na Slovensku nerozšiřuje do kvantity, ale do kvality.

" Později":

Teď tedy k sebe kárání. První nedokonalost spočívá v lenosti a netrpělivosti v trénování. Pohybuji se u hry dlouho a jsem přesvědčen, že základní věci jsou pro všechny hráče samozřejmostí. Bohužel tomu tak není a já nejsem schopen rychle rozeznat kdo ví o čem to je, a kdo vše umí ve hře zrealizovat a kdo ne. Pokud to poznám a dovolím si upozornit na nedostatky, tak se mi málokdy stane, že dotyční uznají a začnou realizovat. No a kdo by měl sílu nepřijímajícím něco sdělovat desetkrát - takže to nedělám dost často. Je to chyba a projevuje se tak moje netrpělivost. Lenost přichází vzápětí po netrpělivosti. Pokud si spočítám kolik času jsem věnoval předávání sportovních ultimatových poznatků a kolik z nich padlo do úrodné půdy tak čas věnovaný této činnosti je vlastně ztrátový. A proto se nyní na tréninku věnuji radši vlastnímu zdokonalení, než potřebnému trénování. Je to nedokonalost dost podstatná, zejména když jsem si předsevzal trénovat reprezentanty. Určitě nechci těmito větami říci, že všechno vím a všechno umím, jen se snažím to co vím a umím dát dál, ale někdy to prostě nedělám protože jsem línej. Snažím se tedy alespoň držet následujícího hesla a doporučoval bych to i dalším.

Chceš-li hýbat světem, pohni nejdříve sám sebou.

Nemysli si, jak jsi dokonalý a že ti již nikdo nemá co říkat, protože všechno víš nejlíp.

díky Papá

Tak som sa vratil zo Slovenska.

Teda počasí tam mají úplně super, na pořádný ultimate až moc. No, cestu jsem si představoval o něco pohodlnější, rychlejší, ale co se dalo dělat. Jednou jsme zastavili díky tomu, že řidič nedokázal zařadit rychlost a tak jsme zpomalovali, až jsme stáli. Nakonec to tam zarval a my jsme dojeli do Bratislavy. Nemůžu si však odpustit náš neblahý žertík na Tomáška. Doufám, že se ho to nějakým vážným způsobem nedotklo.To nic Tomášku, to se vsákne. V Bratislavě bylo docela slušný vedro, nebo spíš dusno. po malém zorientování se jsme nasedli do noční linky, kterou jsme spolehlivě dorazili až na místo. Prvního jsem viděl Danyho s Tomáškem, nemusím popisovat, co měli chvílema v ruce a chvílema u pusy. No bavili se dobře a tak nebyl důvod se k nim nepřidat. Koukli jsme na video z loňský Bratislavy a šli jsme spát.

Druhý den jsme zjistili, že nás je jen sedm a tak to nebyla moc přívětivá předpověď. Zápasy ve skupině dopadli jak dopadli. Lépe nekomentovat. Jistý bylo jen to, že do lepší skupiny na druhý den nepostupujeme. Hodnocení nechám jako obvykle na Papám. Druhý den to se hrou nevypadalo nijak lépe. Všichni hrajeme, jak se dá, ale v hlavě mi kromě všech ostatních leží Tomášek (ten článek je snad celej o něm), kterej hrál jak za PD,tak střídal v našem týmu. Turnaj byl celkově povedenej, zahrál jsem si dobře, koupil jsem si novej disk a skvěle jsem se pobavil. Co můžu chtít víc. V neděli jsme se s Mírou rozhodli, že pojedeme vlakem namísto plánovanýho autobusu. Ten jel ale až ve 22:50, tak jsme ještě stačili mrknout na hrad, navštívit "tak trochu jinou" restauraci a pak už jen frčet domů. Cesta byla v poho a s jedním přestupem v Ústí jsem se dostal do postele v osm ráno. Ještě že byly svátky. Tak já se zase začnu věnovat tomu, čemu bych se teď věnovat měl. Kromě pěknejch zážitků jsem si přivezl i řadu zkušeností, spálený záda a rozlámanýho celýho člověka. Tak to je asi všechno a zase někdy napřečtenou.

Za kapitána SK'92 Jiří

DAVLE 19. - 20. ČERVNA
3. LIGOVÝ TURNAJ 1999

Tento turnaj bych já osobně mohla charakterizovat příslovím, na všem zlém se dá objevit něco dobrého, a tak jsem se tedy o to pokusila.

1. negativum - nacpali mě do Škodovky společně se čtyřmi dalšími lidmi (z toho jeden měl nohu v sádře a druhý v ortéze), dále tam bylo pět bas piva, dva altánky, věci těch pěti lidí a další věci potřebné pro organizaci turnaje. I když jsem si myslela, že klaustrofobií netrpím, teď už vím, jak se cítí sardinka v plechovce (nic ve zlém Karle).

pozitivum - Škodovka se mi předvedla jako velice vhodný stěhovací vůz.

2. negativum - v sobotu ráno nás bylo pět a nikdo jiný nepřijížděl. Na druhý zápas už nás bylo šest a to bohužel bylo maximum tohoto turnaje. Nedělní zápasy probíhaly opět v pěti.

pozitivum- už dlouho jsem si nezahrála tak dobře. Nemusela jsem "prudit", že mi nikdo nenahraje, a že někdo dělá nějaké riskantní blbosti. (já vím, že se to chlapům těžko vysvětluje, ale je to tak, mají nějaký blok nebo co a jak vidí ve hře nabíhat holku, rozmýšlí si to 10x víc, než u daleko horšího kluka, i když si to nechtějí připustit.)

3. negativum - nepotkala jsem nikoho, kdo by se sprchoval v teplé vodě, i když možná někteří šťastlivci (asi tak tři dle mých předpokladů) si teplou vodu určitě užili. Já tedy ne.

pozitivum - v nedělním parném dnu to bylo rozhodně příjemné osvěžení

4. negativum - večerní reprezentační zápasy, kluky jsem moc neviděla, takže jen k tomu našemu. Konečné hodnocení od trenérů vypadalo, jako by ta hra byla čím dál tím horší. Vždyť to,co jsme hrály v dubnu na soustředění to bylo dost strašný a teď najednou hrozná kritika zápasu, který byl stokrát lepší? Možná to byl nějaký psychologický nátlak, aby se začalo víc trénovat, proč ale potom bylo to postranní vyzdvihování výkonu jednotlivých hráček? Mě osobně to obojí teda další působení v reprezentaci dost znechutilo.

pozitivum- holky bylo to podle mě fakt stokrát lepší, než na soustředění. Jen tak dál.

5. negativum - večerní zábava jako obvykle, takže nic moc. Obvyklé hospodské radovánky.

pozitivum - už dlouho jsem se tak hrozně nepřejedla, ta pizzerie byla opravdu dobrá.

6. negativum - definitivní rozpad týmu, o kterém se mi teď zdá, že to byl spíš nějaký špatný vtip. Ne, že bych si to nemyslela už od začátku, ale předpokládala jsem, že alespoň dva měsíce činnosti přežije.

pozitivum - od příštího ligového ročníku nastoupím v novém týmu, který doufám vydrží déle. Bude to nejkrásnější český tým.

7. negativum - skončili jsme na posledním místě ve skupině, to se dalo čekat už v sobotu ráno.

pozitivum - naštěstí ty dvě skupiny nehrály mezi sebou, taky jsme mohli být úplně poslední z týmů, které se zúčastnily.

Všichni mi určitě potvrdí, že Davle je krásná, i když se moc nepovede počasí. Škoda, že tam nepřijelo víc lidí a škoda,že jich nepřijelo víc do toho dnes už neexistujícího týmu.

Kristína

KONEČNÉ Výsledky JARNÍ LIGY

1.	Prague Lions
2.	Terrible Monkeys
3.	3SB
4.	Prague devils
5.	Jak Hluboko?
6.	SPLT
7.	P1
8.	Prague devils 2
9.	Medici
10.	Kancel

Tak máme za sebou poslední turnaj této sezóny, nutno podotknouti, že ligový. Je tak velice smutné, že se ho náš tým nezúčastnil, protože prostředí, ve kterém se tentokrát hrálo, bylo naprosto bez chyby. Důvody neúčasti patří spíše do keců-heců a tak tady o nich pomlčíme. Já jsem se nakonec na turnaju vydal společně s Vítkem a dvěma slečnami, každý za jiným účelem.Vítek si ve skrytu duše myslel, že stihne schůzi výboru. Ta myšlenka se pomalu, ale jistě začala vytrácet Vítkovi z hlavy už v době odjezdu z Chomáče a tak se spokojil s pouhou, asi tříhodinovou, účastí bez schůze. Děvčata se zas až tak o svou účast na večerním zápase holek tolik neobávali. vyjádření jedné z nich "Když nepojede Andy, nepojedu já." projevovalo dost lítosti nad popřípadě promeškaným zápasem. S těmito pocity jsem vyrážel i já těžce nepřipraven na zápas kluků snažících se o repre. Sice jsem neměl věci, ale Steve se osvědčil jako velmi dobrý sponzor, nebo spíš surer bazar. No nato, že jsem neměl vůbec nic, jsem sehnal úplně všechno. Neřísluší mi ten zápas komentovat očima Papáho, přesto pár slov o něm ztratím. Nesehranost, ne příliš zmáknutá fyzická kondice a počasí a bioritmus a já nevím, na co bych se ještě vymlouval, ale to už je snad všem jasný, jak to vypadalo. Přesto to byl jeden z mála zápasů, který mi za posledních pár měsíců něco dal. No potom už zbývalo zajít akorát tradičně na nějakej ten kus jídla. Navíc, ten kus, co jsem dostal já byl skutečně dobrej (díky Martino). A pak už jen romantická večerní jízda zpátky do Chomáče. Jó přátelé, výlet to byl pěknej. Moc se mi líbil. Akorát bych si ho rád udělal někdy trošičku delší.
Čaoues z Chomáče

Za Kapitána SK'92- Jiří

BAR DO PEIXE/LISABON

PORTUGALSKO

PICK UP BEACH TOURNAMENT

17. - 20. ČERVEN 1999

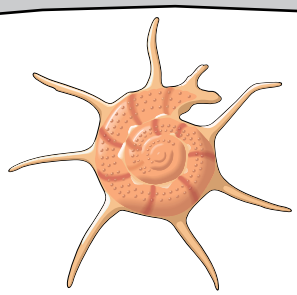

Druhý písek

Slyšel jsem o Rostoku, hrál v Rimini a těšil do Bar do Peixe. Po zkušenostech s Rimini jsem doufal v hebký písek a spousty rybiček. Rybičky se vyplnily, ale hrát se muselo v ponožkách…

Nejhorší na celém tomto turnaji je jeho vzdálenost od Malešic. Nejdřív musíte do Paříže a potom do Lisabonu. Celkem tak 4.5 hodiny cestování v letadle. Pak už jen 50 minut autobusem (taky s přestupem) a jste 5 minut od "hřiště" - tedy od nádherné pláže bez turistů, bez odpadků na zemi, ale hlavně s perfektním barem "do Peixe" (nebo-li rybím).
Nejdříve je třeba vytvořit týmy - lístečky se jmény se zamíchají a vidím, že jsem s Onnem, kterého mnozí znáte. Další lidi z mého týmu jsou: Angličani, jeden chlapík z Aljašky, portugalská Kanaďanka, němec a Američan. Prostě pohoda.

Tento den nás čeká jen jeden zápas a tak si s chutí zahrajem. Je však poznat, že 90% lidí přijelo za pohodou, oceánem a kamarádama. Ultimate je to co jim to bude zpestřovat a to co je dává dohromady. Žádný nervy - pohoda. Po zápase se jde jako u nás na pivo či sangriju. Opravdu nádhera pozorovat honící se lidi od barového stolečku pod širým nebem. Všechno až téměř kýčovitě dokresluje zapadající sluníčko. Kolem 21.00 nás autobus odváží do kempu vzdáleném 10-15min jízdy. Dá se jít i po pláži, ale je to tak kolem 45 min namáhavé chůze pískem.

Další hrací dny jsou hodně podobné, tedy: sluníčko (pořád), snídaně, hra (odehráli jsme celkem 11 zápasů z toho 2x vyhráli), pohoda. Jediné co se mění jsou moje chodidla. Jak už jsem napsal hrálo se v ponožkách. Na rozdíl od Paganella je zdejší písek hrubšího zrna a taky od sluníčka dost pálí. Bosky hrají jen drsoňové, mezi které se nepočítám. Přesto začínají rašit puchýře a promlouvat ke mně.
Večer je pokaždé párty a je vždy spojena s večeří: grilovali jsme maso, zašli do restaurace na něco ex-portugalského a poslední večer byla party v již zmíněném baru (nejlepší).

Asi bych ještě neměl zapomenout na světové mistrovství ve flubber guts! Znáte to všichni. Jednu ruku za záda a disk hodit tak aby díky různým obratů soupeř tou jednou rukou nechytil. Tady to Patrik (pořadatel) dotáhl do konce. Hrálo se ve dvojicích a chytat se mohlo jakoukoliv rukou, ale jen jednou. Všechno umocňovali rybičky, které jsou na písku radost.

Vřele doporučuji. (http://www.ultilinks.com/flubberguts/)

Toť asi tak o čem byl letošní turnaj v Portugalsku.

Pro příště doporučuji domluvit se tak 5 lidí a pronajmout nějakou káru s možností trochu procestovat Portugalsko. Stopem to jde taky, ale místní na mávající ještě úplně zvyklí nejsou, takže to nejde na moc velké vzdálenosti.

Ten kdo nyní jen drobet zapřemýšlel o příštím roce tak doporučuji nejet do Rimini (Portugalsko mi přišlo o mnohem více zajímavější) a ušetřené peníze dát do Portugalska, ale hlavně se včas registrujte. 2 měsíce předem je pozdě - beznadějně plno.

A malý kvíz na závěr: Kolik má PAF (Portugalská asociace frisbee) členů; resp. kolik je aktivních hráčů frisbee v Portugalsku?

Ruda



ČI JE TO DITĚ?



p7 Vás zvou na prázdninový turnaj, který se koná ve dnech

31.7. - 1.8. 1999

na rugbyovém hřišti v **Praze Petrovicích**

kontakt: ringel@vol.cz



Golfik v ČB

V patek jsem to zapích v práci a pomalu vyrazil vlakem do Budějek. Sraz jsme měli v Zepelinu, takže jsem neměl strach, že bych to nenašel. Když jsem tam konečně přijel, všichni už tam byli. Pili pivo a řešili si to svoje. Nejdřív jsem si myslel, že se trochu najím. Prohlíd jsem si jidelní lístek a usoudil, že nemusím pořád jenom jíst, že se můžu taky jednou napít. To jsem posléze udělal. Jak si tak sedím a piju pivo, rozlítnou se baroví povaleči a do místnosti vchází Burton & Prcík. Srdečně jsme se přivítali a Prc bezděčně ubalil. Burton přivez nový golfový disky, takže jsem si ihned vybral putter. Někteří nezasvěcení jako třeba Davídek se trošku podivovali nad tím, že chlapík kterej nemá na večeři si bez rozmyslu koupí putter za cca 300 Kč. Hravě jsem je odbyl větou, že po zítřejším golfu se taky přestanou rozmejšlet a při té příležitosti se zvesela zasmál jejich plánu absolvovat celej turnaj s diskem na ultimate. Měl jsem několik piv na lačno a Prcik balil dalšího džoše, jako by se nechumelilo. Usoudil jsem, že nastal můj čas. Ostatně, už nebyl u stolu nikdo, kdo by nevěděl, že jsem nenašel svoje golfový disky a že mám jen dva putry jeden fungl novej a jeden gumovej. Zved jsem se, na tváři výraz, že jako vím kudy do pohody a následoval skupinku ostatních konzumentů na odpočívadlo o patro vejš, abych si s nimi pěkně odpočnul. Zde jsem se stal svědkem souboje několika stíhaček vyzbrojených shotguny. Trochu se mi zatočila hlava. Takto jsem si odpočinul celkem třikrát nebo čtyřikrát. Pohoda se nezadržitelně blížila. Tentokrat jsem se ji však nedočkal. Dřiv mi totiž pěkně fouklo pod tašky. Asi za pul hodinky jsem přestal omdlívat, sněd sušenky máslovky a pozoruhodně pookřál. To mi umožnilo odebrat se s ostatními nejprve do Singru a posléze do Vrtule. Pokud si ještě něco pamatuji, zde se již nic mimořádnýho nestalo a tak jsme se v brzkých ranních hodinách vydali k Márovi, kde jsem usnul jako špalek.

Ráno bylo nádherný. Ze všeho jsem se vyspal, nebylo mi vůbec špatně a před sebou jsem měl pouze golfový turnaj. Prostě paráda. Uvědomil jsem si jak se hrozně těším a znovu si zopakoval svoje nejčastější chyby, který pořád dělám, ale kterých se tentokrát absolutně vystříhám. Napsal jsem si je na papírek a rozhodl se, že před každým hodem si ten papírek přečtu, abych zůstal bdělý. Obsah papírku byl asi tento:

Na co si mám při golfu dát největší pozor
1. Nenechat se strhnout
2. Házet jenom hody, který jsou jistý, i kdyby měly bej krátký
3. Nenechat se strhnout
4. Nesnažit se nikomu vyrovnat
5. Nenechat se strhnout
6. Dojít si před gofem na velkou (to jsem si napsal jinak)

Nasnídali jsme se v bufiku na náměstí a vydali se do Stromovky. A pak si dete a říkáte čau, čau, čau a není to zdvořilostní fráze a už držíte v ruce plánek rozmístění jamek. To orientačního běžce nikdy neurazí. Rychle jsem si vypůjčil dva disky. Jeden byl Carlosuv novej. Znate to novej disk je vždycky problém, tak jsme ho s Carlosem trochu prolítali. S tímhle diskem, ale žádnej problém nebyl. (Kometa Discraft vřele doporučuju). Klidně s ním hraj, ale na nějaký hody si ho pučím, řek mi Carlos a mě bylo jasný, že si musí hledat jinej driver. A byl tu výhoz na první jamku.

Rychle si přečtu kartičku a vrham, žádná sláva. Aspoň vím, jak tenhle novej disk lítá.

Rychle si přečtu kartičku a vrham, žádná sláva. Aspoň vím, jak tenhle novej disk lítá.

Rychle si přečtu kartičku a vrham, žádná sláva. Aspoň vím, jak tenhle novej disk lítá. Pauza na oběd.

Tak tohle ne. Jako kdybych tu kartičku vůbec nečet a ten disk lítá pokaždý jinak. V průběžným hodnocení jsem daleko v zadu za Kristínou i Verčou. Holky, který to hrajou poprvé v životě. Žádná sláva. Přečtu si kartičku a zahazuju ji. Teorie dobrá, ale asi se neproměňuje v praxi pouhým čtením. Tak si slibuju, že to, co umím už nazpaměť, uvedu v realitu po obědě. Lehce pokonverzuji s Karolínou a je tu další výhoz. Stejný jamky, takže si můžu porovnávat výsledky s prvním kolem. Většinou jsem horší. S hrůzou pozoruju, jak se počet zbývajících jamek tenčí a to, co bych chtěl, to o čem přesně vím, jak se dělá, se stále nedaří. No, není to tak hrozný, teď mi to třeba letělo jak jsem si naplánoval. Teď zas ne.

Turnaj, alespoň ta sportovní část končí, jdem si sednout do zahradní restauračky něco pojíst, popít a zahrát si bolívii. Po čtyřech hodinách v tom jedu znovu. Docází mi papír, takže rychle. Singer, Vrtule, kde naprosto výborně hráli. Tam jsem se trošku protancoval asi do 4.00 do rána a do úplný střízlivosti. Ráno se probudím u Davídka a je mi blbě, jako kdybych šel spát totálně zmazanej. Je mi to divný. Jedu domů vlakem, asi 10 hodin a přivážím si pěknou hnisavou angínu. Neumřu, protože v sobotu jedu do Tater.

wacki

Výsledky

Burton	11	19,00
Carlos	12	18,00
Tom	13	16,50
Marťák	13	16,50
Dany	14	15,00
Davídek	17	14,00
Mezsány	18	13,00
Dave	21	12,00
Bobo	23	11,00
Cica	25	10,00
Veronika	26	9,00
Štepán	27	8,00
Prcík	29	7,00
Kristína	32	6,00
Wacki	33	5,00
Kamilka	43	4,00
Ježura	51	3,00
Mára neúplný výsledek		2,00
Šoltís neúplný výsledek		1,00

V tomto čísle Vám představujeme poslední významnou firmu v oblasti golfových disků, kterou je LIGHTNING DISCS. Tato firma se specializuje především na disky, které se používají na dlouhou vzdálenost a které jsou poměrně oblíbené (zeptejte se Burtona). Touto firmou také končí představování jednotlivých golfáků, což ale neznamená, že končí golfový koutek, protože Vám budeme i nadále přinášet nové zprávy a zajímavosti z golfo-vého světa. Je velká škoda, že na golf. turnaj do ČB přijelo tak málo lidí. Přijeli tam vlastně jenom golfisti co se schází v Praze na Jarryho golf. mem. plus lidi z Budějovic, kteří ten turnaj pořádali. Myslím, že celý víkend byl hodně v pohodě a byla to výborná šance si to zkusit s golfovym diskem. Je vidět, že když nějakej turnaj není liga nebo turnaj s kva-litním zahraničním obsazením, tak si radši najdete nějakou jinou činnost. Nakonec je to vaše věc pro co se rozhodnete, ale je to fakt škoda, jak pro celý Frisbee, tak i pro Vás, protože Disc-Golf je skvělá zábava.



Golfový Koutek

DISKY NA DLOUHOU VZDÁLENOST
(DRIVERS, FLYERS)

informace o discích byly staženy z katalogu firmy The Wright life

#1 FLYER - stabilní disk na maximální vzdálenost.
(177 gr. max.)

#1 SLICE - hypostabilní disk pro delší vzdálenosti. Předvídatelný let ve vyšších rychlostech a v nižších rychlostech se vrací hyperstabilně.
(187 gr. max.)



#3 FLYER - výborný stabilní disk pro střední až dlouhé vzdálenosti.
(185 gr. max.)

#1 HELIX - hyperstabilní disk pro delší vzádlenosti, předvídatelný.
(178 gr. max.)



#1 HOOKSHOT - hyperstabilní disk pro delší vzdálenosti. Trošku větší disk, pro který je charakteristicky zahnutý let. (184 gr. max.)

#1 ROLLER - hypostabilní při vyšších rychlostech. Velmi přesný na rolování.
(177 gr. max.)

#2 HOOKSHOT - velmi rychlý, hyperstabilní disk na delší vzdálenost. Má výbornou stabilitu ve větru. (180 gr. max.)

#1 DRIVER - jiný, stabilní disk na maximální vzdálenosti, velmi pevný a předvídatelný.
(177 gr. max.)

DOHAZOVACÍ DISKY
(PUTTERS)

UPSHOT - lehce hypostabilní disk pro krátkou vzdálenost a na dohazování. Bude létat rovně při nízkých rychlostech.
(179 gr. max.)



RUBBER PUTTER - lehce hyperstabilní dohazovací disk. Plave na vodě.
(177 gr. max.)

PROFIL DISKU NA DLOUHOU VZDÁLENOST

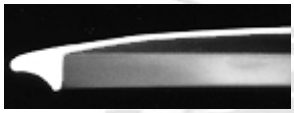

PROFIL DOHAZOVACÍHO DISKU



Pro všechny zájemce o golfové disky je tu stále možnost si je zakoupiti. A to u Burtona.
/má cca 20 disků/
Janekb@nova-tv.cz

| STABILNÍ (STABLE)

) HYPERSTABILNÍ (OVERSTABLE)

(HYPOSTABILNÍ (UNDERSTABLE)



Jarryho golfový 2. MEMORIÁL

konečné pořadí



Druhý ročník nebo chcete-li druhé kolo Jarryho golfového memoriálu vyhrál opět Daniel Hokeš (zvaný Hektor nebo také diskobolos Dany). Tentokrát měl ale namále, protože zvítězil o pouhých dva a půl bodu před golfistou Janem Bechyněm (Burton). Je také nutné vyzdvihnout našeho výborného kamaráda do pohody i nepohody Machlína, který se zůčastnil téměř všech kol a byl nám výborným bavičem i rádcem bez kterého bychom určitě nepodávali občas až skoro neuvěřitelné výkony. Závěrem snad jen, kdyby někdo měl chuť se k nám připojit do 3. kola JGM, které začalo 26.7.99 má dveře otevřené.

HRÁČ	4.1.	24.1.	31.1.	7.2.	14.2.	27.3.	11.4.	18.4.	25.4.	10.5.	24.5.	31.5.	7.6.	14.6	21.6.	ČB	CELKEM
Dany	11,0	9,0	3,0	9,5	7,0	7,0	7,0	6,0	7,0	-	-	4,5	5,5	6,0	8,0	15,0	105,5
Burton	10,0	5,5	-	9,5	4,0	8,5	6,0	-	6,0	7,0	5,0	1,5	7,0	5,0	9,0	19,0	103,0
Carlos	12,0	3,0	6,0	8,0	5,5	10,0	9,0	-	4,5	9,0	-	-	-	-	7,0	18,0	92,0
Tom	-	5,5	7,0	7,0	8,0	-	8,0	-	8,0	-	6,0	7,0	8,0	4,0	6,0	16,5	91,0
Mezsány	8,0	7,0	4,5	-	-	8,5	5,0	7,0	3,0	10,0	7,0	6,0	4,0	2,5	3,5	13,0	89,0
Marťák	8,0	4,0	4,5	4,0	3,0	5,0	3,5	-	4,5	2,0	3,0	3,0	2,0	2,5	5,0	16,5	70,5
Bobo	6,0	8,0	2,0	5,0	2,0	3,5	3,5	3,5	-	5,5	4,0	4,5	5,5	-	1,0	11,0	65,0
Dave	8,0	-	1,0	6,0	-	3,5	-	5,0	-	3,0	-	-	3,0	-	-	12,0	41,5
Štěpán	4,5	-	-	3,0	5,5	-	-	-	1,0	8,0	1,0	-	-	-	2,0	8,0	33,0
Prcík	-	-	-	-	-	-	1,0	-	2,0	4,0	2,0	1,5	1,0	1,0	3,5	7,0	23,0
Wacki	1,0	2,0	-	2,0	1,0	6,0	2,0	2,0	-	1,0	-	-	-	-	-	5,0	22,0
Jarry	4,5	-	-	-	-	-	-	-	-	5,5	-	-	-	-	-	-	10,0
Libča	3,0	1,0	-	-	-	2,0	-	3,5	-	-	-	-	-	-	-	-	9,5
Kamilka	-	-	-	-	-	-	-	1,0	-	-	-	-	-	-	-	4,0	5,0
Libor	2,0	-	-	-	-	-	-	-	-	-	-	-	-	-	-	-	2,0
Káťa	-	-	-	1,0	-	-	-	-	-	-	-	-	-	-	-	-	1,0

pokračování rozhovoru s Mírou Buršou ze strany 7

MS 2000 - téma aktuální, přihlásil si se do reprezentace?
Do repre jsem se přihlásil. Možná i proto, že jsem chvíli hrál s Hot Frog a tam jsme se celkem dobře sešli a rozuměli si. Byla tam chuť hrát a zkoušet. Poslouchat pokyny. Poprosil bych i ostatní, aby jeli na soustředění repre a prokonzultovali s trenéry jejich zkušenosti a názory.
Změnil se tvůj přístup k tréningu, nebo jinak, připravuješ se nějak na MS?
Dost dlouho jsem chodil na tréninky si odpočinout. Zjistil jsem, že i když přijdu k Papámu na tělocvik "unaven", že tam něco uhraji. To se musí změnit. I když člověk (ten můj) trénuje o víkendu a přidá k tomu ten tělocvik, je to málo. Svoje slabiny víceméně znám.
Dost velkou vážnost přikládám takovému tomu pozitivnímu myšlení, podpory a vzájemného hecování. Asi v každém týmu se najde člověk, který svými výroky a chováním dokáže celý tým rozložit. Bohužel nejinak tomu bylo i u Hot Frog. Věřím, že si budeme věřit!
Jaký výsledek na MS by byl pro tebe byl uspokojivý?
Na tuhle otázku neumím přímo odpovědět. Přiznám se, že budu rád, když na sobě a na ostatních uvidím herní a fyzické zlepšení.
Jistě si četl nové změny pravidel - líbí se ti, či nikoliv?
Z těch starších bych vyzvedl povolení obouručního chytání disku. Ono to snad ani zakázáno nebylo, ale co kdyby!
Nové změny. Je mi proti srsti jakýkoliv rozhodčí. Proti tomu jsem jednoznačně. Stačí, když na mě řve z lajny coach. Se zvednutím výhozu a s rohovými disky ale taky moc nesouhlasím. Vyhazující tým ztrácí výhodu, když to "umí vyhodit". Ano, pokud jde disk někam do pole, použijte klidně nový disk. Ale odmítám argumentaci typu, že je nutné tento sport medializovat a proto musí být neustále akce, něco se na obrazovce dít.
Nepatříš mezi ty, kteří by objížděli zahraniční turnaje, myslíš, že ti stačí zkušenosti z ČR?
Rozhodně bychom jako repre měli začít trénovat spolu. Holky jsou na dobré cestě. Absolvovaly jedno soustředění a několik společných zápasů. My mám za sebou kariéru Hot Frog minulou sezónu.
K těm zahraničním turnajům. (Finanční a časové problémy už každého unavují, tak to nebudu pitvat.) Moc mě mrzí, že jsme tento rok nejeli na turnaj do Halle. Moc jsem se tam těšil. Stálo před námi takové menší dilema. Jelikož naše hráčky jsou finančně závislé, bylo nutné provést volbu zda jet do Čestlic nebo do Halle. Nedokázal jsem je přesvědčit. Myslím, že měly šanci na mnohem lepší umístění než v Čestlicích. Doufal jsem, že si zahrajeme jako minulý rok s Hot Frog a vyhrajeme. Bohužel jsme neodjeli ani jako složený tým Chomutov-Praha.
Myslím, že toho již bylo dost - chtěl bys nakonec něco vzkázat, říct, či zeptat se?
Ještě před úplným závěrem bych chtěl poděkovat všem, kteří měli kdy co do činění s Frisbee. Nebudu jmenovat. Každý přispěl co mohl. Co chtěl. Někdo více, někdo méně. Zkusil jsem si pro každé písmeno abecedy vzpomenout na nějaké jméno či přezdívku Frisbíjáka, Frisbíjačky, na nějakou věc nebo časopis související s Frisbee. Až na nějaká písmena se to povedlo.
K tomuto mému mentálnímu výjevu, vznikajícím za převahy alfa vln v mozku, dokončeného ve 3 ráno: Pořádně ani nevím, co jsem psal. Vím jen to, že kdybych se vrátil a přečetl si to, mnoho bych změnil. Ale to bych Vás možná o mnoho ochudil. Možná ne. Kdybych se bavil naživo, dopadlo by to jinak. Tak k tomu prosím přistupujte.

Díky za rozhovor



Ahoj kucíííííí a holky

Dneska bych vám vám chtěl vyprávět pohádku o několika málo uličnících, kteří, dnes již značnou část svého života (alespoň z mého pohledu), věnovali placičce, za kterou tak usilovně běhají.

Ten největší syčák - nějakej Vítek (bacha na jeho svatý jméno, on takovej není), tak ten se za touhle lítající věcí honí ze všech uličníků nejvíc. Nerad někoho vychvaluju, ale tenhle chlap pro mě znamená strašně moc. Nebudu tady popisovat jeho vlastnosti, to se nesluší, spíš bych mu chtěl mým jménem poděkovat, že strávil s náma-North Kites tolik času a tolik nás toho naučil, že si zaslouží alespoň malilinkaté poděkování. Když si promítnu celou tu dobu, co snámi strávil na soustředěních turnajích a jiných akcích, musím smeknout alespoň pomyslný klobouk s hlavy. To samozřejmě nepočítám čas strávený přípravou takovejch věcí. Nemá smysl toho uličníka ještě více pomlouvat, to každý umí sám nejlíp. Ten, kdo ho aspoň trochu zná- ten ví.

O něco hodnější, i když taky pěkná sv..., je Míra. Ten má za sebou taky hodně práce, ale spíš tý, kterou nikdo nevidí. Stará se o věci, které s naším klubem úzce souvisí, málokdo však o nich ví a ještě míň lidí by to dokázalo ocenit. Ale i ten patřil, patří a bude patřit do North Kites a tím pádem taky do Ultimate.

Moje maličkost nestojí za zmínku a tak se s váma rozloučím.

Na závěr bych chtěl říct, že tímto článkem opěvuju jenom tyhle a přitom je v našem Ultimate víc takovejch lidí. Samozřejmě o nich vím, ale tohle je takový zastavení tady u nás v Chomáči.

Tak zase někdy jindy, u jiný pohádky. Dobrou noc děti

Dobrou noc strýčku Fido - Jiří z Kanclu

Ženské a Soustředění '99 Mužské reprezentace

TERMÍN	:	29. 8. - 3. 9. 1999
MÍSTO KONÁNÍ	:	r.s. POSSELT, Sýkořice (mezi Rakovníkem a Berounem)n. vzdálenosti : Praha cca 30 m, Beroun cca 20 km,Rakovník cca 25 km
UBYTOVÁNÍ	:	2 - 5 lůžkové pokoje a 4 lůžkové chaty
STRAVA	:	3 x denně nebo 2 x denně
CENA	:	1.000-1.100 Kč - podle výše nájmu za hřiště (plná penze), 800-900 Kč (polopenze-sn.+ve.) Cena zahrnuje ubytování, plnou penzi /polopenzi/ a pronájem hřiště.
SRAZ	:	29. 8. ve 12.00 hod. v místě konání soustř.
KONEC	:	3. 9. ve 13.00 hod.
DOPRAVA	:	*autem* : z Prahy - Beroun - Nižbor - Sýkořice, hned za "konečnou" cedulí Sýkořice odbočit dole va, cca po 200 m u křížku doprava, poté sjet až téměř k řece a na poslední křižovatce je už malý ukazatel doprava ke středisku.
	:	z Č.B.- Vodňany - Písek - Příbram - Zdice - Beroun a dále viz výše. *busem* : Praha (Hradčanská M) - Zbečno, před mostem sejít k řece a poté asi 2,5 km podél řeky až ke středisku. *vlakem* : Praha - Beroun (přestup směr Rakovník) - Zbečno, poté pěšky přes most, za mostem sejít k řece a dále viz busem.

! V případě orientační krize - tel. do r.s.: 0313-554 890 !

!!! Z organizačních důvodů je naprosto nutné přihlásit se **do 22. 8. !!!**
na E-mail : *vit.gri@iol.cz* nebo písemně na adresu : *SPORTKLUB 92, P.O. BOX 32, 430 05 Chomutov*
nebo faxem na č. *0602-407 891*



Z Á V A Z N Á P Ř I H L Á Š K A

Jméno a příjmení : _____ tel._____ E-mail :_____

Adresa : _____ r.č. _____

Účast ve dnech :_____ plná penze / polopenze pozn._____



GOLFOVÝ TURNAJ V ČESKÝCH BUDĚJOVICÍCH



Ve Stromovce bylo dobře.
A na fotografii vlevo je vítěz tohoto prvního golfového turnaje - **golfista Burton**.
A na fotografii v pravo je pro změnu vítěz prvních dvou ročníků Jarryho golfového memoriálu - **golfista Dany**.
A na fotografii vpravo dole jsou **taky golfisti**.









Rozjíždíme novou pravidelnou rubriku

ÚSMĚV z MĚSÍCE

červenec - Kamilka Pelichová (golfistka)



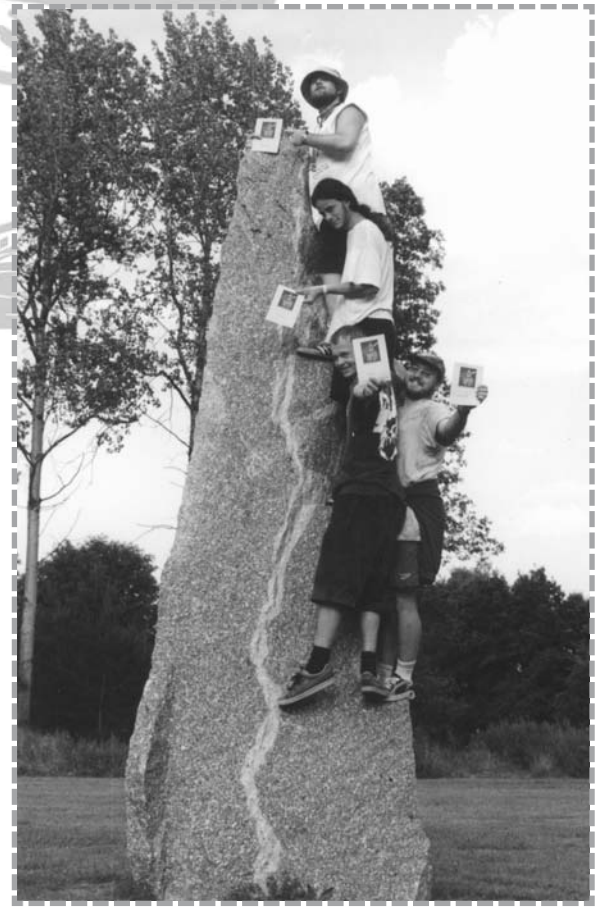

HARBOUR ULTIMATE CUP

ROTTERDAM 99

VIDĚNO VOSÍMA ŽIHADLAMA







Společné foto po posledním utkání – vosy + frantíci.

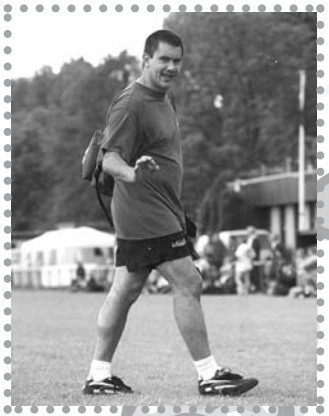

Hi Guys.



Nech ho bejt, já si ho vodnesu.



Hi Guys.

EL PASTY 6/99

HERO DE ULTIMATE TUTTI MORTE

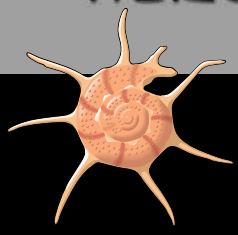

To nám to léto zase uteklo. Krásnou tečku za ním udělal Vítek se svým bosonožkovým turnajem na Máchově jezeře. Patří mu za to veliké díky a to na první stránce Pasti. Moc pomocníků totiž nemá a komunikace se správci pláže není po sezóně vůbec jednoduchá.

A po tečce, začíná příští víkend nová kapitola Ultimate v Čechách - 1. ligový turnaj nové sezóny 1999/2000 v Českých Budějovicích. Podle posledních zpráv je do nového ročníku zapsáno 8 týmů, z toho jeden úplně nový. O jeho založení se zasloužili Libor a Kristýna. Jmenují se Žlutá Zimnice, trénují asi půl roku a do této doby na žádném turnaji nehráli. Kromě turnaje v ČB bude na podzim ještě jeden ligový turnaj, pravděpodobně 9. a 10. října a poslední akcí před stěhováním pod střechu bude tradiční Hanouskův 28. říjen. Mezi tím by se měla ještě reprezentace zúčastnit turnaje v Mnichově. O všem Vás budeme včas prostřednictvím Pasti informovat. A proto, a proto … ji čtěte!

Dave

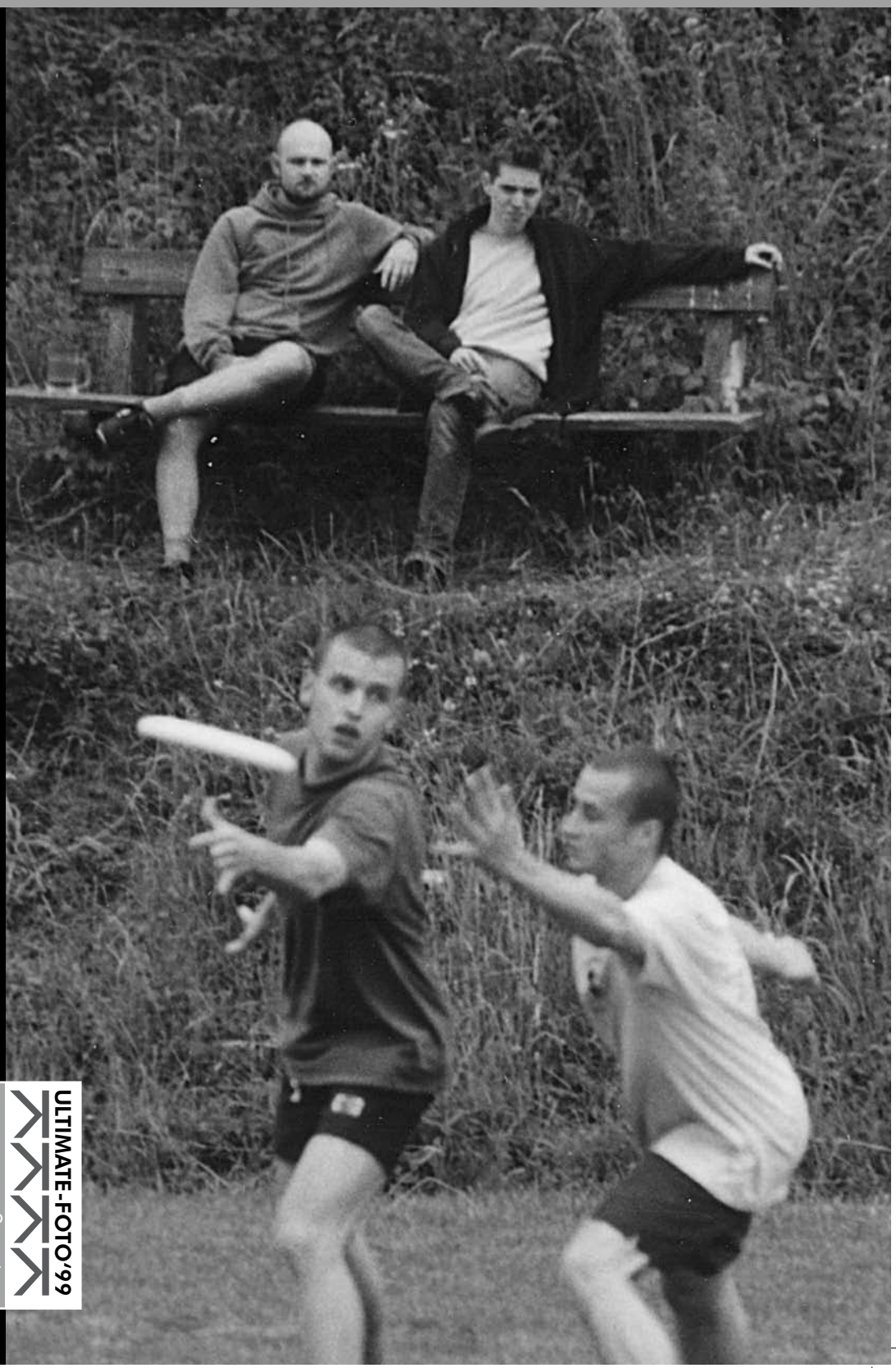

ULTIMATE-FOTO'99
každý ví, co dělá foťák,
každá trafika má filmy,
každý ví, co je to minilab
každý to může zmáčknout
ULTIMATE-FOTO'99

PETROVICE



vítězný tým





... máma
táta
a syn



Česká asociace létajícího disku:
Prague Devils
Jan Filandr
KTV FEL ČVUT
Technická 2
166 27 - Praha 6
filandr@feld.cvut.cz
02/ 89 32 55

3SB
David Novák
Haškova 20
370 04 - České budějovice
David.Novak@cb.ds.mfcr.cz
038/ 347 04

Prague Lions
Michal Peške
Bukovecká 508
199 00 - Praha 9
centerpr@bohem-net.cz
02/ 628 29 67

Pražská 7
Martina Zralá
Chodská 4
120 00 - Praha 2
p7@seznam.cz
02/ 57 95 03 62 (Libor)

Terrible Monkeys
David Průcha
Penzion Malešice 620/1
Počernická 524
100 00 - Praha 10
prucha@fnkv.cz
02/ 67 16 28 44

SPLT
Jakub Dubský
Stachova 286
149 00 - Praha 4
jakub.dubsky@ccbeverages.com
02/ 794 15 91

Juggers
Břetislav Daněk
Ve svahu 425
793 26 - Vrbno pod Pradědem
0646/ 75 192

SK 92 + Krvinky
Vítek Grigartzik
P. O. Box 328
430 05 - Chomutov
bursam@feld.cvut.cz
0602/ 424 102

Medici
Olda Vlasák
Nad Turbovou 19
150 00 - Praha 5
02/ 57 21 61 96

Žlutá zimnice
Libor Saifrk
02/ 57 95 03 62
l-saifrt@geocities.com



HECY HECY

•Česká reprezentace se soustředila.

X.

09/10 Kněžice
ligový turnaj - pořádá PD
Janekb@nova-tv.cz

22-24 Barcelona (E),
Porron Open

28 Praha
Hanousků cup
Janekb@nova-tv.cz

30/31 Vídeň
golfový turnaj
bližší inormace poskytuje
Burton nebo Marták

XI.

27/28 Schwaigern (D)
3rd Kids Invitational

XII.

04/05 Wels (A)
Jakob-Nikolaus Indoor
gerald.kalkusch@engel.at

SILVESTR '00
extrawaganza

3. FRISBEE PLES

contact:
prucha@fnkv.cz

10 za

- Skotsko • Profil
- Máchovo jezero • ČALD
- České Budějovice

ČAF a přípravný výbor ČALD informují

ČALD se za celou dobu prázdnin nesešla a možná se to nepodaří ani na Mácháči. Děkuji všem, kteří se pokoušeli během prázdnin o jakékoli aktivity v bafuňařině.

Zahajujeme první soutěžní rok pod hlavičkou ČALD. Zatím je to chaotické, ale doufáme, že se liga rozběhne dobře. Proběhnou dva podzimní turnaje. Pozvánky snad budou rozeslány včas. Do soutěže se přihlásilo opět 10 družstev. Jedinou změnou je ukončení činnosti "Jak hluboko". Tento tým nahradí Žlutá zimnice - coed team.

Letošní ligový poplatek bude zaplacen matrikáři na budějovickém turnaji. Nezapomeňte na vstupní poplatek ČALD u nových hráčů a jejich přihlášku.



EFDF - ČALD

Již podruhé jsme byli požádáni evropskou asociací o pořádání klubového ME. Návrh je na rok 2001. Musíme evropské asociaci naše rozhodnutí sdělit nejpozději začátkem října letošního roku. Podmínkou je zajistit ubytování pro cca 800 lidi ve třech kvalitativních úrovních. Druhou podmínkou je zajištění 10-12 ultimatových hřišť správných rozměrů.

Tato akce by měla být velkou reklamou pro diskové sporty v české republice a možná finanční injekcí pro asociaci. Především však těžkým prubířským kamenem našich pořadatelských schopností.

Tak co vy na to členové ČALD kdo pomůže ?

PAST
frisbíjový měsíčník

Redakce:
dave a bartoloměj

Spolupracovali:
papá, maruška, mezsány /Pd/
libor /ŽZ/, ďuro /MD/
wacki, carlos, /TM/
kamča /JGM/

Redakce děkuje:
firmě Protisk plus

Naše emajlová adresa:
prucha@fnkv.cz
janekb@nova-tv.cz
protisk@vol.cz

Naše majlová adresa:
Jan Bechyně
Drahobejlova 37
Praha 9 - Libeň, tel.: 0603/205 331

Fotografové
internet /WWW/
dave /TM/, tomášek /Pd/,
honza šolta /3SB/

past tiskne Fastprint a Sprinter
náklad 100 ks
vychází 9.9. 1999



... JEDNOU JSEM TAM TAK OSLAVIL NAROZENINY, ŽE JSEM ZVRACEL CELÝ DALŠÍ DEN A ROZHODNĚ NEHRÁL,
... JEDNOU JSEM SE TAM SEZNÁMIL S RENATKOU,
... JEDNOU JSEM TAM UKRADL TRENKY FOTBALISTŮM, KTERÝ MI SLOUŽÍ DODNES,

dost vzpomínání, zase budou KNĚŽICE.
PD vás zvou na 2. ligový turnaj
sezóny 1999/2000
a to 9. - 10. října 99
contact:
janekb@nova-tv.cz

A JEDNOU JSEM TAM VIDĚL PAPÁHO VYPÍT DECÁKA BECHEROVKY A MĚDU NA KAŠI A JÍTKU JAK SE PERE S LIBOREM A TO STAČÍ.

CHRUSTENICE 24. - 25. ČERVENCE 1999

OSLAVENECKÝ TURNAJ



Chrustenická serenáda '99

"Takže lásko, do Chrustenic se letos jede jenom s pěti věcma. Z toho trenky a kopačky jsou povinný. Nepočítá se disk, peníze a cigára. Zbytek je na tobě a mimochodem - jdou do toho všichni."
No těpic! Po týdnu usilovnýho opovrhování vším potřebným je tu závěr: Bez spodního prádla nejedu. Nemít ponožky - přijdu o vaječníky, bez svetru a kalhot - leda ke chřipce. Ohne spacák - jednoduše zmrznu. Čistit si ráno zuby přesličkou nebo žvejkou, tak se pozvracím a k tomu ještě čekám ten každoměsíční problém. A aby toho nebylo málo, jede s námi pes - misky, oblečení (obojek), vodítko, jídlo, spací deka, hračky a různá kousátka proti nudě. Hraju soutěž 105 věcí….
Letošní ročník Oslaveneckého turnaje proběhl ve zcela originelním podání. Zúčastnila se pouze hrstička lidí, ale zřejmě to byla z mléka smetánka, neboť o to lépe se žlutomodré setkání vydařilo.
Začíná se tradičně hrami v disk rozličnými. Ultimate, Pičky (s origoš disky - což je z počátku náramná psina). Hraje se také jakási nová hra, se kterou, tuším přiletěl Rudka z jihu. A pánové ještě hodí lehce kopýtkem při přátelském fotbálku s místními.
A teď už voní a praská oheň, buřtíky do něj roní mastné slzy a kdo právě nebuřtuje, mlsá těstovinové saláty. V téhle chvíli se rodí I. ročník zpěvácké soutěže nesoucí název Chrustemi-Doremi. Co říci? Nezúčastnění, plačte. Atmoška nepopsatelná, songy nezapomenutelné. Uvaděči: Přemek podlaha (Bobo), Uršula Kluková (Kristína). Porota: Don Carlos, Dr. Bartoloměj Jahoda, DJ Dejf Pí. Čtyři klády kol ohně = čtyři zpěvácká družstva (klaďáci A, B, C, D). Pssst! To už se nad Kačákem linou tóny písně o čísi mámě v podání skupiny Lunetic revival band, při kterém nechybí mladé mužské obnažené hrudi a omdlévající fanynky. Dále zaznívá "oslí kánon" podaný s bravurním oslím hýkotem. Největší ocenění se však dostalo muzikálové písni (jež pěla Máří Magda), která vznikla v česko-kanadské koprodukci. Obrovský aplaus, vyhodnocení a předání ceny. 1. Cena - chrustenický kakáč - věc navýsost praktická. Následuje nádherný song v interpretaci Mr.ů porotců (popis zbytečný, kdo neviděl je zkrátka chudák).
"Zlato, máš strašnou husinu. Nechceš půjčit svetr?"
"Blázníš?! - Nevíš, že je vyhlášen "No pučing" od ostatních?"
A už se chlastá, gratuluje, chlastá, přeje, chlastá, chlastá, …(…"Já si teďka nenápadně lehnu, jo, ale ostatním to řekni až tak za dvě až tři hodiny, ať to nevypadá, že jsem tak brzo vyměk"…).
Nádherný letní nedělní ráno, rozdávající sluneční úsměvy. Někdo je ještě zastřen alkoholovou mlhou a nevidí to. Bác. "Do hodiny bude mít každej vyřezanou borovou loďku, jinak se nezúčastní I. regaty Kačáku." Všichni řežou, soustředí se, jazyk v koutku. Nostalgický okamžik. Vždyť naposledy jsme přeci vyráběli loďku ještě dávno před příchodem hormonální katastrofy zvané puberta. "Tééédˇ!" Lodě, loďky, parníky a katamarany už brázdí chrustenické bahýnko. Plachty z etiket od Ferneta, Dr. Peppera, Fucking borůvky, Liptonu tea, atd.. Banda třicátníků poskakuje v kopřivách s větývkami v rukou a funí do plachet své loďky. 1. cenu (foto v Pasti) získal právem, s přehledem a neodpustitelně, zaoceánský přítel Marek - gratulujeme.
Následuje stavění jezu (mimochodem zadků na jezu rok od roku ubývá …?! (Jediným řešením bude snad rozmnožování těch věrných…).
Je konec. Dopít sud, rozloučit se a těšit se na příště. Váhavci, neváhejte. Vy apatičtí, trhněte si …

- Kamílka -

Rekapitulace:
I. ročník CHRUSTEMI-DOREMI - družstvo klaďáků B (Mark (CAN), Jirka V. (CZE), Linda (CZE), Kamila (CZE)) - muzikálová píseň od Máří Magdy.

I. ročník REGATY KAČÁKU - 1. Mark, 2. Jirka, 3. Dave.

I. ročník NO PUČING aneb max. pět věcí - 1. Carlos (kopny, trenky, spacák, triko, jedna ponožka - druhá shořela), 2. Dave (kopny, trenky, spacák, triko, dvě ponožky) - jiný soutěžící letos nebyl.

Všem gratulujeme !





PROFIL

Marie Borská
/Pd - Praha/

Když má náladu, je s ní děsná sranda.
Kdyľ náladu nemá, zabili byste jí.
Je nejmenší ze všech Frisbijáků v Čechách (až po Vítkovi, samozřejmě).
Má Méďu. Co říct víc?
Snad jen, že jí mám docela rád. MAŘENU JEDNU.

Jak došlo k setkání - Marie a Frisbee?
No, to bylo tak. Zrovna jsem nastoupila do druhého ročníku a to k nám na hodinu tělocviku přišla paní učitelka, která měla v ruce papír, na kterym bylo psáno něco o lidech, kteří si chodí házet talířema a taky, že by tihle lidi byli rádi, kdyby mezi ně přišel někdo novej. Jelikož jsem si zrovna asi dva měsíce před tím taky házela a vůbec mě to nebavilo, tak jsem si hned řekla, že nejsem blázen, abych se do toho hnala. Jenže Lenka (Pišťa) do mě potom hrozně hučela, že se tam chce jít podívat a že nechce jít sama. Byla tím dost nadšená, tak jsem se nechala ještě chvíli přemlouvat, a pak jsme se domluvili, že se tam s ní půjdu poprvé podívat, ale pak už mě tam nikdo neuvidí. (Přece nebudu takovej blázen, abych si házela nějakým talířem! Taková votrava!) No, tak jsme tam šli. Bylo to někdy na začátku listopadu (myslim, že to bylo v roce 94), takže jsme přišli do haly v Riegerových sadech a že prej máme hned trénovat. V duchu jsem si říkala, do čeho mě ta Lenka navezla! No, ale nevim, Burtone, jestli jsi to nebyl zrovna ty, kdo ve mně vzbudil touhu přijít příště zas. Byl jsi totiž první, kdo si se mnou házel a já byla úplně očarovaná, že ti to tak skvěle lítá, dokonce jsi házel hody, který jsem v životě neviděla! Tak jsem si hned řekla, že to taky chci umět. Snažila jsem se to házet, jak nejlíp jsem uměla a ty jsi nejspíš hrozně trpěl, když jsem ti to zahodila někam na druhej konec tělocvičny (vždycky ses tam totiž zdržel a trochu se tam zapovídal).

Když sis poprvé hodila diskem, věděla jsi, že to je ono?
Myslím, že už jsem to naznačila. Poprvé jsem si házela dlouho před tím, než jsem začala chodit na tréninky a vím, že mě to strašně nebavilo. Ale na tom prvním tréninku jsem zjistila, že v tom je i nějaká ta technika, že to není jenom vzít tu placku do ruky, co nejvíc se rozpřáhnout a kamsi tím mrsknout. Tak mě to dost okouzlilo a začalo mě to bavit.

Spirit Of The Game - co to podle tebe znamená?
Hm. Asi tak. Vždycky, když jedu na zahraniční turnaj nebo nějaký cizinci přijedou k nám, tak mám pocit, že ta jejich hra je skutečně založená na Spiritu. Úplně to z nich číší (samozřejmě to není pravidlo, ale většinou to tak je). Ty lidi se chovaj opravdu moc ohleduplně, skutečně se snažej nefaulovat a když se to stane, nedělaj z toho žádnou vědu a prostě si to v klidu vyřikaj, poplácaj se a hrajou dál s úsměvem na rtech. Tady u nás mi to někdy přijde, že se lidi za to hrozně nemaj rádi. Při tý hře nedávaj pozor, kam šlapou a kudy běhaj. A když do člověka vrazej, že skoro upadne, tak se ani neobtěžujou říct aspoň "sorry". Spíš člověku ještě vynadaj, co tam dělal, vždyť ON tam běžel a TY ses měl dívat! A co hůř, takhle se k sobě chovaj i mezi spoluhráčema. Nechci tím říct, že se takhle chovaj Pd. Je pravda, že jsem se s tím u nich taky setkala, ale rozhodně nejsou jediný. Můžu říct, že mě to dost štve. Spirit pro mě znamená hodně a kdyby se Spirit u nás skutečně uznával víc než vítězství, tak bych byla moc šťastná, že jsme v Davli tuhle cenu dostali. Ale takhle jsem byla ráda, že si dám toho velkýho melouna.

ČESKÁ LIGA vs. SPIRIT -jde to vůbec dohromady?
ČESKÁ LIGA? Podle mých informací se do následující ligy moc týmů nepřihlásilo! Nechci bejt moc zlá, určitě mám zastaralý informace. Ale mám pocit, že to některý týmy ani nezajímá. Myslím liga. A Spirit? Škoda, že to u nás se Spiritem nefunguje jako na Slovensku. Myslím, že většina týmů by se jich mohla zeptat, jak "spiriťácky" hrát. Tady u nás se hraje jenom na vítězství. Přemejšlení o Spiritu začíná až když na konci turnaje týmy dostanou lístečky, aby napsali jméno týmu - většinou takovýho, ve kterym mají nejvíc kámošů nebo zrovna porazil jako jediný Liony. Myslím, Burtone, že to je to, co ti taky dost vadí. Někdy si říkám, jestli má u nás vůbec význam cenu Spirita udělovat.
Příští týden začíná soustředění reprezentace - příprava na MS v roce 2000 - máš nějakou představu o tom, jak by mělo vypadat?
Byla bych ráda, kdyby všichni poslouchali, co jim trenér říká a zkoušeli se nad tím zamyslet. Aby to soustředění vůbec k něčemu bylo. Myslím, že David i Papá vědí, jak by mělo vypadat, aby nám to něco dalo a abychom to vydrželi.

Příští rok bude MS ve Stutgartu, chystáš se reprezentovat ČR?
Chystám. Protože mám dojem, že je to názor většiny, myslím jet tam. A s individuální přípravou jsem už začala. Chodím běhat, ale nevim, jak dlouho mi to vydrží. U nás na sídlišti se totiž moc běhat nedá. Když už tu máme nějaký místo, kde je víc stromů než baráků, tak je tam většinou přepejskováno. Doufám, že v zimě budeme zase chodit běhat do Riegráče, i když od nás z Pd se k tomu nikdo moc nemá. Ale zase v Praze je dost lidí z repre, z ženský i mužský, tak si myslím, že by to mohlo jít.

Myslíš, že vůbec má smysl reprezentovat ČR?
Hm. Hodně o tom přemejšlím a myslím, že my holky tam budem všem spíš pro smích. Neumíme si ani přihrát natož dávat jeden bod za druhým. Ale chci s holkama trénovat a hrát, abychom se to naučili a mohli jezdit i na jiný ženský turnaje a až to budeme umět, tak i na nějaký to mistrovství. V MS v Německu vidím motivaci pro holky, který ještě na MS nebyly. A možná až uviděj, na jaký úrovni se ve světě hraje, snad to bude důvod, proč trénovat víc. Já už jsem na jednom MS byla a moc se mi tam líbilo, ale už tenkrát jsme neměli na to, někoho porazit. A teď se všechny ty cizinky od tý doby ještě víc zlepšily a my jsme zatím na tom ještě hůř. Ale doufám, že holky budou mít chuť hrát bez kluků, už třeba proto, že většina holek u nás si s klukama moc nezahraje.

Jsi spokojená se svým mateřským týmem Prague Devils?
Náš báječný tým Prague Devils! Mám lidi v Pd ráda, ale z postoje k tréninkům některejch z nich jsem dost zklamaná. Z mého pohledu je náš tým rozdělej na dvě nebo víc částí. Jednu část tvořej "pardálové", jak důvěrně oslovuji starší část týmu, pak tam jsou "mlaďoši" + nováčci, ze kterejch se stanou "mlaďoši", a někde uprostřed stojí Papá. Řekla bych, že "pardálové" tréninky flákaj, jak se dá a "mlaďoši" na tréninku čekaj, co se stane.

pokračovaní na straně 6

pokračování rozhovoru s Maruškou ze strany 5

Z nováčků se stávaj "mlaďoši" až po dlouhý době, protože je nikdo nemotivuje a neláká, aby chodili na tréninky a samozřejmě jim trvá dlouho, než přijdou na to, že ultimate je báječná hra (pokud ovšem u frisbee vydržej). Nemyslím, že by tohle měl dělat jeden člověk, ale, že by se o nováčky měli starat všichni. A nejvíc ti, co mají nejvíc zkušeností. Jenže zkus se, Burtone, zeptat těch nejzkušenějších třeba jenom na to, jak se jmenuje ta dlouhovlasá dívčina, která k nám chodí už asi tři měsíce! Myslím, že ani Dany, kterýho z těch "pardálů" bylo vidět na tréninccích (samozřejmě myslím před prázdninama) nejčastěji, by ti neporadil.
Je to velká škoda, protože si myslím, že by nás už mohlo bejt dvakrát tolik. Důkazem je to, že na jaře k nám přišlo asi deset novejch lidí a zůstalo tu maximálně pět a z toho jeden je ochotnej jet s náma na každej turnaj. Dost mě to mrzí. Já když jsem přišla k Pd, tak to bylo všechno jinak. I když i teď slýchám, že přibližně v tý době to už taky nebylo ono. Pamatuju si, že do mě furt někdo hučel, jak mám házet, kam mám běhat, že si mám na turnaji házet co nejvíc, abych se to rychleji naučila, že tam mám sledovat zápasy a kolikrát u mě někdo byl, aby mi průběh zápasu vysvětloval. Dneska slýchám akorát názory, že nováčkové mají chodit za těma zkušenejma a prosit je, aby je frisbee milostivě naučili. Ani se jim nedivim, jakej k tomu mají ti noví přístup. Naopak se divim, že se mluví jenom o tom, že když frisbee u nás začínalo, že všichni jezdili na zahraniční turnaje atd. atd. Určitě už to každej slyšel aspoň stokrát! Takže kdyby se přístup některejch lidí v Pd zlepšil, tak bych s ním byla docela spokojená.

A vlastně - jsi spokojená s vývojem Frisbee v ČR?
Myslím, že by se situace u nás mohla lepšit. Takovej pocit jsem začala mít loni, když se v Kněžicích zvolilo představenstvo. Těch pár lidí, kteří seděli u toho dlouhýho stolu a domlouvali se, jak frisbee u nás oživit, na mě udělalo velkej dojem. A jsem ráda, že občas jsem přizvána na schůzi, byť jenom kvůli tomu, abych oznámila stav na účtě, že můžu vidět, jak se ti lidi snažej a staraj o náš "frisbee-blahobit". Jenom by se do toho měli zapojit i lidi z jinech týmů, který chtějí frisbee hrát. Myslím, že tam jsou lidi akorát z Pd, jeden z P7, TM, 3SB a Kristýna. Myslím, že by to bylo lepší pro samotný ty týmy, protože by byly blíž tomu, co se děje, jaký jsou starosti se sehnáním disků, peněz na BEE a vůbec. Možná, že by se jejich přístup k tomuhle sportu změnil.

Co je podle tebe důvodem stagnace Frisbee v ČR?
Nezájem lidí, jejich lenost něco dělat a touha jenom se s frisbee bavit. Je pravda, že je to pohodlnější, jenže bez práce nejsou koláče. A kdo dneska ve frisbee ty koláče upeče, tak z nich stejně nic nemá, protože přijdou kamarádi a všechno mu snědí.

Myslíš si, že je důležité navštěvovat zahraniční turnaje?
Určitě. Kde jinde bysme měli získávat nový zkušenosti, nový taktiky a vůbec?

Týmy v ČR moc na zahraniční turnaje nejezdí, proč myslíš, že tomu tak je?
Asi proto, že je snadnější a levnější jezdit jenom po Čechách. Já do zahraničí jezdim ráda, jenže si to teď nemůžu moc často dopřát. A kdo tam nejezdí, tak o hodně přichází. Ale to je každýho věc, pro co se rozhodne. Je to pak jeho smůla, že nemá to srovnání, jak se hraje tady a jak za hranicema. Myslím, že se nemusí přece jezdit jenom na giga turnaje, ale stačí si párkrát vyjet do Německa nebo do Rakouska. I tam jezděj dobrý týmy a není to až tak moc drahý.

Hraješ radši ve smíšeném (Coed.), nebo holčičím týmu?
Ani nevim. Když hraju v Coed., tak mám kolikrát pocit, že někteří pánové se mnou nehrajou. Ale když se sejdou dobrý lidi, který mezi mnou a klukem nedělaj až takovej rozdíl, tak mě to v Coed. baví víc. Hra je rychlejší a taky má trochu vyšší úroveň. Když hraju s holkama, tak tam zase nikdo nedělá rozdíly, jestli tahle holka umí běžet nebo ne a prostě hrajou všechny. Horší je, že se tou hrou nechávám moc unášet, tak občas vyletim. Ale nemyslim to zle, to maj některý jenom takovej pocit. Jenom prostě chci, abysme se to naučili, tak se snažim do toho mluvit. Ale slibuju, že se budu krotit, abych tím nikomu nekazila náladu.

Který hod máš nejraději, a kterého se nejvíc bojíš?
No, tak… asi … přibližně tak tři roky mě fascinoval forehand, ale poslední dobou mě baví víc backhand. A kterýho se nejvíc bojim? Asi každýho, kterej má letět daleko. A nejhorší jsou dlouhý overy, těch se bojim.

Co máš na Ultimate ráda?
Že se člověk může pořád něco novýho učit, že u tý hry může přemejšlet, že to není jenom kopírování nějaký teorie. Mám ráda ty stavy, když se týmu povede nějaká pěkná akce; prostě když se sedum lidí dohodne, něco provede a pak je z toho pěknej bodíček. Nebo když svým náběhem můžu přelstít někoho, kdo je dobrej, koho se tak trochu obávám. Nebo když se mi povede ubránit disk a tak.
Skákání rybiček se mě moc netýká, protože se spíš vždycky rozplácnu, ale stejně je to dobrej pocit, když u toho ten disk chytim. Ale taková rybička v písku, panečku! To je paráda!

A naopak - vadí ti na něm něco?
Nevim, myslím, že mi spíš vadí přístup některejch spoluhráčů. Hodně mi vadí, když vidím, že třeba tři lidi v týmu se můžou strhat, aby něco uhráli a ostatní tam pobíhaj, jenom tak, aby se neřeklo. Prostě mi vadí, když do toho nejdou všichni naplno. Pak ti ulejváci zkazí celou hru jenom svojí leností. Potom občasná bezohlednost mezi hráčema, o který jsem už mluvila. Taky mi vadí, že celkově o frisbee nemůžu mluvit pozitivněji. Chtěla bych, aby ve frisbee byly jiný problémy, třeba koho vybrat do repre a ne koho sehnat a přemluvit.

Díky za rozhovor.

PAST na Internetu
http://past.fd.cz
http://all.at/past
vydává Ruda
ON LINE

TRÉNINKY TESTY

ALÁ PAPÁ



Vytrvalost:

článkový běh - cca. 10 úseků v celkové délce asi 300m, zahájení a cíl v bodě "a"

1.úsek a-b-a - 20m
2.úsek a-c-a - 50m
3.úsek a-c-b-c-a - 110m
4.úsek a-b-c-b-a - 80m
5.úsek a-c-a - 50m
6.úsek a-b-a - 20m

V rohových bodech jsou kužely. Při každém oběhu se testovaný musí dotknout kuželu rukou. Měří se čas.

Rychlost a obratnost:

krátká dráha s několika úkoly. Start i cíl na stejném místě. Čas se začíná měřit od prvního kontaktu s doskočnou značkou /zvonkem/. Cíl při opětovném zazvonění.
Testovaný stojí pod zvonkem /ten je pro každého umístěn 30 cm nad dosahem jedné paže/. Po zazvonění běží k metě vzdálené 10m, u mety provede kotoul /pád/ běží zpět na start /10m/ zde je překážka vysoká 50 cm-přeskočí ji, zpět podleze, běží 10 m tam a zpět a při návratu vyskakuje na zvonek ve výši 50 cm nad jeho dosahem.

Házení: z místa na cíl.

Za překážkou 1m do strany je značka pro pivotovou nohu. Ve vzdálenosti 20 m je cílová meta kterou musí disk proletět 5 hodů forehandem, backhandem, overheadem /meta leží/, Disky musí odhodit v časovém limitu, počítá se počet úspěšných zásahů.
/maximum 15bodů/

Házení na dálku:

pět pokusů od každého hodu, počítá se průměr nejlepších tří hodů /forehand,backhand,overhead/.
Na cíl v únavě: 10 m běh -hod forehandem, 10 m běh - hod backhandem - toto opakovat 5x /tzn. deset hodů/. Měřit čas a přičítat 3 sek. Za netrefení cíle. Cíl vzdálen 15 m. velikost 1,5 x 1,5m.

Doporučené pořadí testů:

Hod dálka, hod cíl z místa, rychlost, vytrvalost, hod cíl po při zátěži

Nejsložitější bude překážka na přeskočení a podlezení, ale objednám takové sloupky s laťkou. Zvoneček jsem vymyslel tak, že bude 3-3,5 m dlouhá tyč a provázek budem přetahovat podle každého. V dolní části tyče bude natažen metr.

Nemusíme mít napoprvé tabulky, ale budeme počítat % z nejlepšího výkonu a podle toho uděláme pořadí a vypracujeme tabulky třeba ze tří měření.

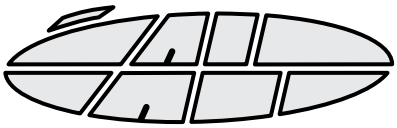



Jarryho golfový

3. MEMORIÁL průběžné pořadí

HRÁČ	26.7.	2.8.	9.8.	16.8.	23.8.	30.8.	6.9.	CELKEM
Carlos	6,0	8,0	9,0	10,0	10,0	7,0	11,0	61,0
Tom	8,0	9,0	10,0	11,0	7,0	-	6,5	51,5
Dany	5,0	4,5	8,0	12,0	8,5	5,0	6,5	49,5
Mezsány	9,5	-	5,0	8,5	8,5	6,0	9,5	47,0
Bobo	9,5	7,0	6,0	8,5	6,0	3,0	5,0	45,0
Marťák	4,0	3,0	7,0	7,0	2,0	4,0	9,5	36,5
Prcík	2,0	6,0	4,0	5,0	4,0	2,0	8,0	31,0
Burton	7,0	-	-	6,0	4,0	1,0	3,0	21,0
Dave	-	4,5	2,0	-	4,0	-	4,0	14,5
Wacki	3,0	1,0	-	3,5	-	-	1,0	8,5
Libor	1,0	-	3,0	3,5	-	-	-	7,5
Štěpán	-	2,0	-	-	-	-	2,0	4,0
Libča	-	-	1,0	2,0	-	-	-	3,0
Kamilka	-	-	-	-	1,0	-	-	1,0
Mark	-	-	-	1,0	-	-	-	1,0
Jarry	1,0	-	-	-	-	-	-	1,0





Koutek Golfový

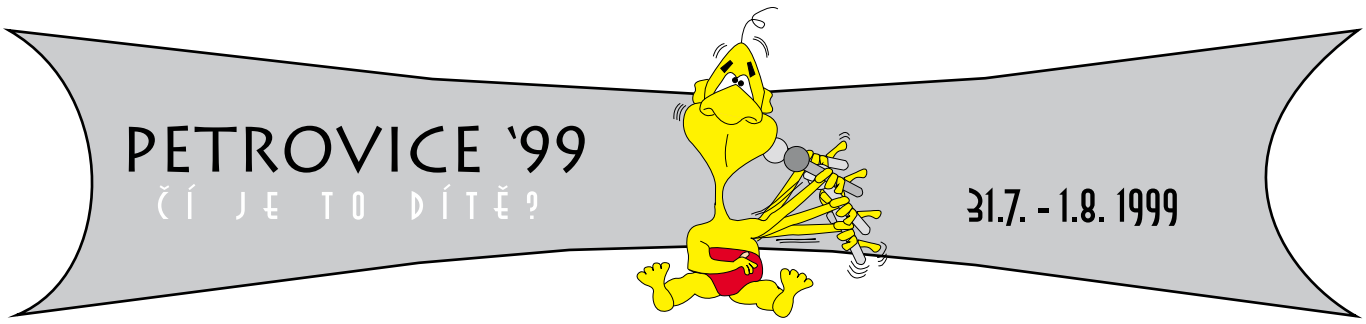

Petrovice '99

Tak jsem podlehl tlaku okolí a rozhodl se, že se pokusím sepsat události související s mezinárodním turnajem Pražské sedmy v Petrovicích u Prahy. Marně jsem se pokoušel vysvětlit redaktorům (a spolupracovníkům) Pasti, že já nejsem vhodnou osobou na psaní článků, … ale všechno marné. Dodnes si vzpomínám na své žurnalistické začátky na základní škole, kdy slohová cvičení na hodiny češtiny byly mou noční můrou. Vás však moje nářky poprávu nezajímají, neboť Vy jako předplatitelé máte právo na kvalitní časopis plný poutavých článků, fotografií, keců-heců a dalších zajímavých informací. Přesto na Vás apeluji - kdykoli budete mít chuť napsat něco ze života frisbee neváhejte sedněte a pište. Redaktory Pasti tím zcela jistě potěšíte a mě tím zbavíte bezesných nocí.

Ale zpět k turnaji. Přestože jsem tam nebyl, předpokládám, že první ultimate chtiví zájemci začali přijíždět již v pátek v podvečer. Na stráni nad hřištěm postupně začala růst malá stanová vesnička, aby frisbee-chtivý lidičkové měli kde složit hlavy. Sobotní dopoledne již od rána patřilo té létající věci, za kterou se všichni tak honíme. Samý začátek turnajové soboty mi bohužel unikl, neboť jsem přijel s malým zpožděním až po obědě. Za tento počin jsem si vysloužil nelichotivou přezdívku "fakír mesoš". Musím podotknout, že oprávněně bez dalšího objasňování. I přes mojí absenci se našemu týmu podařilo vyhrát obě úvodní utkání za účasti pouhých sedmi osob. Válečná porada před samotným turnajem zřejmě stavěla naše ambice na celkové umístění značně vysoko, čemuž odpovídal i poněkud chvastounský název našeho družstva - 1.tým.

Zbytek dne probíhal v poklidu a nám se podařilo ani jednou nezaváhat, čímž jsme se v poklidu mohli začít věnovat relaxačním činnostem. Dost dobrým nápadem bylo zajít smočit svá těla do nedaleké Hostivařské nádrže. Ta se svými mnoha písčito-bahnitými lagunami poskytuje vcelku slušné koupání a zadovádět si s diskem ve vodě není nikdy na škodu. Tuto radost nemohla zkalit ani přítomnost desítek rybářů, kteří se mezi plavci pokoušeli ulovit něco k večeři. Vzhledem k pozdnímu odpoledni jsme zavrhli použití plavek, čímž jsme poněkud rozšířili nudistickou pláž z protějšího břehu. Jedna paní se cítila naší počinem dotčená a poukazovala na mravní výchovu nezletilých návštěvníků. Slušnou formou jsme jí vysvětlili, že se nás ani ona ani její dcerka bát nemusí a tím snad milou paní uklidnili.

Cestou zpět na hřiště jsme potkali prototýpka s kytarou, který s mapou Prahy směřoval k Hostivaři. Ten vida náš frisbee disk pochopil, že nezvolil správný směr na petrovické hřiště a proto se k nám s díky připojil. Jak jsme se později dozvěděli, byl to jeden z členů kapely, která nám toho dne měla zpříjemnit večer. Již tradiční pivní závod pojali pořadatelé v zimní verzi s kulichem na hlavě a ponožkami na rukách. Tyto propriety si účastníci štafetového závodu na startu předávali a každého z nich čekal stanovený úsek kde na konci na něj čekala láhev pěnivého moku. Sobotní večeře se pořadatelé zhostily opravdu grandiózně. Masové plátky (tuším hovězí a kuřecí) přírodně připravené na roštu s výborným chlebem spoustou zeleniny, kečupků a hořčiček - mňam, mňam - přesto, že moc nevečeřím pěkně jsem se přejedl. Když ještě v pozdních nočních hodinách Sylva obcházela s mísou těchto dobrůtek už jsem si ani nedal.

V neděli za stále panujícího horkého počasí jsme posléze dotáhli turnaj do vítězného konce. Ve finále jsme se potkali s do té doby také neporaženým týmem Alice's a po vcelku kvalitní hře vyhráli i tento zápas a tím i celý turnaj. Odměnou za vítězství byl krásný velký meloun a malý dárek, který se v závěrečné velké cvikačce podařilo získat Davemu.

Mezsány

• Výsledky

1. One Team (CZ)
2. Alice's team (Pick up)
3. SPLT (CZ)
4. Scheibletten Bayreuth (D)
5. Mental Discoders (SK)
6. Endzonis (D)
7. Las Cucarachas (D)
8. Golden Ants (SK)
9. Prague 7 (CZ)
10. Augsburg (D)
11. Bosorky (CZ - women)

SPIRIT OF THE GAME: Endzonis (D)

Kratka esej o ucinkovani slovakov v Petroviciach.

Po minulorocnon nadseni z perfektne zorganizovaneho turnaja v Petroviciach sme samozrejme nemohli chybat ani tento rok. A organizatori nas opaet nesklamali. Zo Slovenska sa zucastnili 2 tymi Mental Discorders a Golden Ants (ved oficialne viacej zatial ani nemame). Nasu predturnajovu pripravu sme velmi nekoordinovali, o to milsie bolo zase sa stretnut s Mravcami. Pokusil by som sa na par riadkoch najskor priblizit ucinkovanie MentalDiscorders a potom par vetami ohodnotit vykon Zlatych Mravcov, nakolko priamo do ich kuchyne nevidim.

Mental Discorders:

Z Bratislavy sa nam kvoli dovolenkovym osialom nepodarilo vyslat plnu zostavu. Spestrenim bola ucast nasho "stareho pana" Jeffa, ktory sa objavil po par rokoch necinnosti. Este ze trio Chorche, Andrej a ja zrusilo svoju pripravu na WORLDS v Skotsku a mohli pricestovat. Napriek tomu nasa zostava nedavala az take velke sance na obhajobu vlanajsieho prvenstva, najma po vzhliadnuti zostav nasich superov. Cesta do prahy Autobusom bola fajn. Vekove rozdiely medzi nasimi hracmi z nas robia pri cestovani celkom zaujimavu

pokračovaní na protější straně

skupinku. Z mojho pohladu bol highlight cesty prestavka niekde za Jihlavou. S Chorchem sme na 15 minut utvorili osadenstvu parkoviska akrobaticku show s kusom lietajuceho plastu.
Vdaka ceskej sprievodkyni Ivke (a jej ceskym peniazom) cesta z Florence do Petrovic prebehla hladko. V Sobotu sme hrali az okolo obeda, takze nam zostalo dostatok casu na prebratie taktickych variantov a dohody co chceme ako tim v takomto zlozeni hrat. Napriek tejto podrobnej a vycerpavajucej diskusii sa nam tieto idei nepodarilo preniest do praxe. V nasej letnej Petrovickej zostave sme sa na ihrisku stale len hladali a ked sme prehrali 2 zapasy s Braunsweigom a Ceskym Teamom One boli sme odsudeny hrat o 5-8 miesto. V nedelu sme trosku zmenili taktiku a snazili sme sa vyuzivat prednosti nasich najlepsich hracov, takze sa nam podarilo zvysne zapasy vyhrat a skoncili sme celkovo na 5 mieste. V nedelu boli niektori ludia trosku nasrati, pretoze sa nevedeli vysporiadat s tym ze mali menej disk, ale o tom by bolo treba napisat cely dalsi clanok ... (a vydiskutovat v pokoji).
Celkovo bol z mojho pohladu turnaj fajn, najma pre nasich mladych, ktory sa maju stale co ucit aj ked s umiestnenim pochopitelne spokojny byt nemozem.
Golden Ants:
Zapasy Mravcov som pozoroval so zaujmom, najma preto ze som pocul ze cez prazdniny trenuju kazdy den, ako aj kvoli tomu ze na buduci rok su Majstrovstva Sveta v Nemecku (ako asi kazdy vie) a pokusil som sa sledovat hracov ktori prichadzaju do uvahy pre Slovensku Reprezentaciu. Bolo vidno ze kazdodenny trening prinasal svoje ovocie. Kazdy z nich sa velmi zlepsil v osobnej technike hadzania a velky skok oproti minulemu roku urobili najma ich dievcata.
Na druhej strane je vidno ze ako team takmer nikde na turnaje necestuju takze nemaju moznost si vylepsovat herny styl. Ich bojovnost, motivacia a fyzicke nasadenie su naozaj neuveritelne a prikladne pre vsetkych. Ked si uchovaju tieto vlastnosti a zacnu trosku viacej rozmyslat o taktike a ked lepsie vyuziju potencial ktory sa v ich hracoch skryva, mozu narobit problemy hociktoremu teamu. Tak isto som si vsimol ich prisne hierachicku strukturu v teame (vsak Vilo), ktora je v niektorych momentoch skor na skodu (najmae v hre) ako na uzitok. Z hladiska vysledkov Zlate Mravce hlupo prehrali niektore dolezite zapasy a zostalo na nich az 7 miesto. Napriek tomu si myslim ze ucast v ceskej lige a viacej hernych sytemov a taktiky by tomuto teamu dost pomohlo. Na zaver snad len tolko ze buduci rok su 5-12.8. '99 Majstrovstva Sveta v Nemecku, takze by sa Petrovice dali usporiadat ako pripravny turnaj pre reprezentacie muzske a zenske.
Ihrisko a organizacia zodpoveda aj najprisnejsim kriteriam Europskej Unie

Ďuro

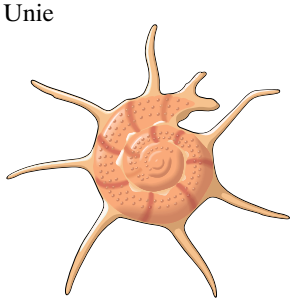

Letní turnajová nabídka

Tak léto se nám krátí, začíná se rychle stmívat a já budu možná mít v brzku možnost se odmočit ve vaně. Prostě vše jak má být. Máme za sebou i dvě velmi pohodové akičky, která se dotkla většiny hráčů či příznivců nejen českého ultimate. Tou první byl již 5. (?) ročník oslaveneckého turnaje a potom turnaj Pražské 7 - Whose Baby. Co říci k této dvojkombinaci ? Oba turnaje jsou si podobné svou velkou pohodou. Přesto najdeme spoustu rozdílů. Takže jak to vidím já, který byl do obou záležitostí zatažen, i když velmi nepatrně.

Oslavenecký turnaj se začíná stávat čím dál více spíše setkáním lidí okolo frisbee než turnajem, jak to vypadalo při 1. ročníku. Prostě přijedeš v pátek někam (většinou do Chrustenic) a máš několik jistot. Většina dorazivších se přijela bavit (je to oslava); nebudeš mít hlad, protože je zajištěno vždy dostatek jídla. V sobotu si zahraješ Ultimate a v neděli Pičky. Tak to proběhlo i tento rok. Snad jediným rozdílem bylo, že turnaj nebyl avizován v pasti, což si myslím je dobře, neboť ti kdo chtějí oslavencům popřát si sami zjistí kdy a kde mají být. Do Chrustenic přijelo tento rok asi 30 lidí. Udělala se 3 družstva a krátce po poledni se začalo hrát prostým systémem každý s každým, tedy celkem 2 zápasy na družstvo, a do 13 bodů bez času. Večer se nám podařilo rozdělat ohníček, aniž bychom měli třísky, suchý papír a podobné záležitosti. Asi to bylo tím, že se dřevo šlo až v sobotu a Dany po chvilce strávené u skládání pily nám sladce oznámil, že opomněl vzít řetěz. Takže smůla a veškeré klády se pálily, jak se přinesly z lesa. Po malém osvěžení buřty a krátkou pauzičkou se rozeběhlo první kolo Chrustemi Doremi. Prostě klidná zábavička. V neděli dopoledne se uskutečnil první ročník závodů kůrových lodiček, zastavení jezu všemi a potom pouze chlapíky no a pak jsme si poprvé zahráli pičky s originálními disky. Kolem 2. Hodiny se šel překontrolovat soudek a odhadlo se, že zbývá už pouhých 80 piváčků. Takže jsme trochu přidali a v 9 hodin jich zbylo jen 10. Krása. Jo a abych nezapomněl. Onu soutěž o co nejmíň věcí vyhrál Dave s Carlosem, kteří se jí jako jediní zúčastnili. A tak jediná věc, která mi trochu kazí dojem z tohoto víkendu je ona stálá zarputilost lidí, kteří ne a ne pochopit, že startovné je jasně stanoveno. Něco málo peněz a flaška. Není mi to jasné, že se těch lahví schází stále málo a přitom se např. Papá s doprovodem stavil jen na hodinku, ale lahve dovezl. Je to pro mně záhada.

Druhý turnaj těchto prázdnin na přelomu července a srpna pořádala Pražská7. Opět na rugbyovém hřišti v Petrovicích, které je odlehlé od lidí, ale přesto v dosahu MHD. Stejně jako minulý rok se jednalo o mezinárodní turnaj a díky zrušení Pražského jara to byl jediný venkovní turnaj tohoto roku v Čechách.

Sjelo se dohromady 11 týmů z Čech, Slovenska, Německa a 4 lidi z Rakouska. Hrálo se za velmi slunečného počasí a jelikož předtím dost dlouho nepršelo, tak i na dost tvrdém hřišti. Večer byla prímová večeře a potom kapelka, která hrála dosti dlouho a dosti dobře. Na baru čas od času došla tequila, ale jinak vše v pohodě (no možná ta krátká návštěva partičky neo..... (nevím čeho, ale prý fašistů) nebyla příliš ideální, ale což. V neděli se zase hrálo a pak bylo finále spíše české (1. Tým vs Alice s team). Melouno-plexikočičkové vyhlášení, sbalení věcí a odjezd domů. Mám-li se přiznat, tak si myslím, že Whose Baby začíná získávat pověst velmi, velmi příjemného turnaje a doufám, že u toho zůstane.

Libor (Pražská7 - Žlutá zimnice)







Je libo se trochu proletět ?
Ve friesbee máte v zásadě tři možnosti, buď lítáte vy nebo disk nebo obojí. Jak si to hráči ověřili na turnaji v Bratislavě sledovalo samozřejmě i všetečné oko naší kamery.

- takhle lítají Mravce proti Rakousku
- takhle lítají Mentalové proti Idiotům
- a takhle lítá Papá (teprve startuje).

Projíždíme starou pravidelnou rubriku

ÚSMĚV z MĚSÍCE

srpen - Maruška Thong-Peng-Ling
(jak asi dopadla letošní úroda rýže ???)



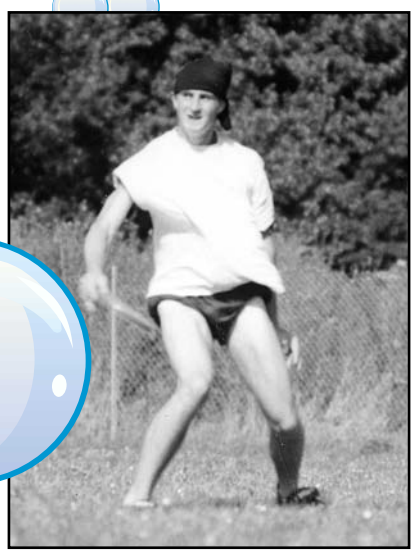

japak asi poletí Strom ?



IFO identifiko-vatelné létající objekty



nad Kačákem vyletělo hejno ptáků







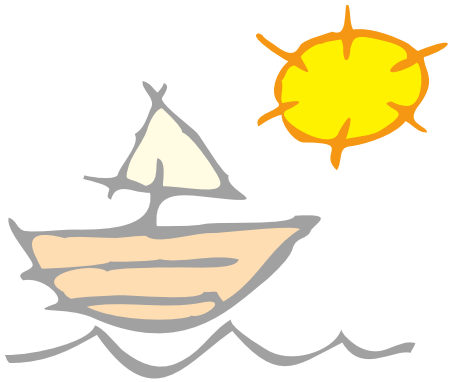







PAST SLAST

8/99

MĚSÍČNÍK, SLUNEČNÍK A VĚTRNÍK O FRISBEE ANEB LÉTAT JE TAK SNADNÉ!



PAST
(Milan Kundera)

Večer si lehne ke své ženě
a všechno, všechno odhodí.
A všechno, všechno zapomene.
Spadne do ní jak do vody.
Tou vodou se pak dolů žene,
jak chtěl by dohmatat se dna.
Vše odhodí, vše zapomene
a potom usíná.

Když se pak ráno vzbudí, vidí:
špinavé, žluté slunko venku,
pod stolem boty pohozené,
na židli podprsenku
a vedle sebe, plnou masa
a plnou kůže, plnou pórů,
svou ženu, beztvarou a spící,
podobnou meteoru,
který mu jednoho dne dávno
z neznáma do osudu spad
a o nějž bude celý život
padat a klopýtat.

Vstává a rychle obléká se.
Rychle a tiše. Po špičkách.
Má strach, aby se nevzbudila.
Z vlhkého polibku má strach.
Zamyká dveře, běží k vratům,
odmyká vrata, běží dál,
jak by mu kdosi pálil patu,
jak před čímsi by utíkal.
Příchačka, šatna, pult a spisy,
polévka, schůze, marná pře
a zase nazpět: pult a spisy,
a večer tmou to uzavře.

Pak běží zase dolů k vratům,
z úřadu pryč a pryč a dál.
Jak by mu kdosi pálil patu.
Jak před čímsi by utíkal.

Tak s potem na čele se vžene
do svého bytu v suterénu.
Tam ve své ženě zapomene
na život, na svět - na svou ženu.

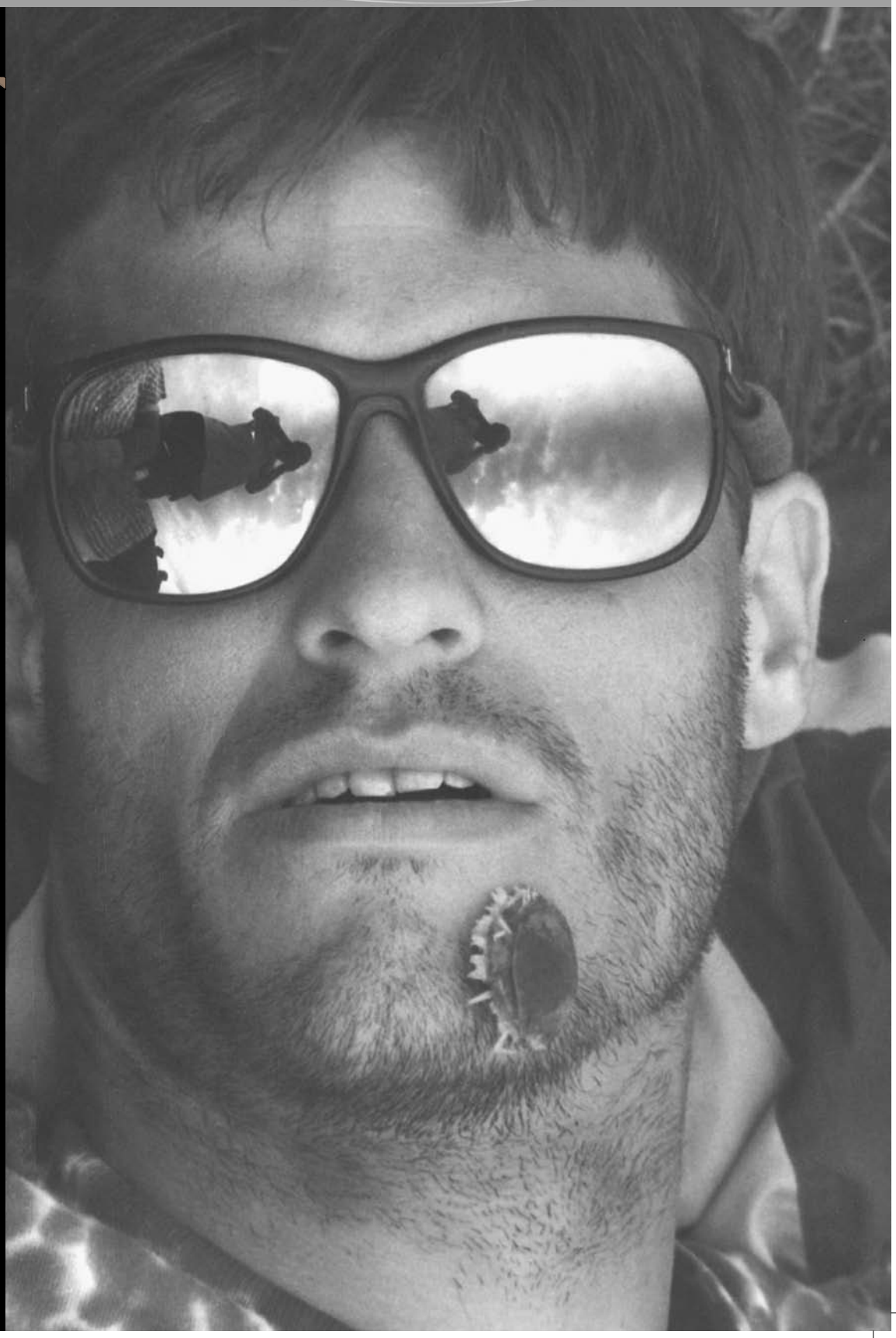

Hanouskův frisbeer cup

28. ŘÍJEN 1999

Strahov Praha

Tradice nebyla porušena ani letos
a navíc bylo hezký počasí
a měli tam tatranky
a grog a čaj s rumem a...
...už si toho moc nepamatuju.



Otec a syn, nebo syn a otec? Co ty na to Libčo?







Sylva hází a...Ruda boduje, gratulujeme !!!







á hopiá



á hopiá

Tým jediného našeho zástupce Verčí
ve Skotsku
Frizzly Bears nebo-li Zmrzlé Medvědice











Ve Skotsku nebylo těžké
vidět létající objekty,
některé z nich vypadaly
dokonce i mimozemsky.

(Viz obr. vlevo nahoře)

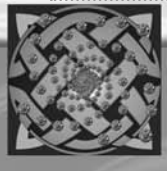

St. Andrews
SKOTSKO

Mistrovství světa klubů

Česká asociace létajícího disku:
Prague Devils
Jan Filandr
KTV FEL ČVUT
Technická 2
166 27 - Praha 6
filandr@feld.cvut.cz
02/ 89 32 55

3SB
David Novák
Haškova 20
370 04 - České budějovice
David.Novak@cb.ds.mfcr.cz
038/ 347 04

Prague Lions
Michal Peške
Bukovecká 508
199 00 - Praha 9
centerpr@bohem-net.cz
02/ 628 29 67

Pražská 7
Martina Zralá
Chodská 4
120 00 - Praha 2
p7@seznam.cz

Terrible Monkeys
David Průcha
Penzion Malešice 620/1
Počernická 524
100 00 - Praha 10
prucha@fnkv.cz
02/ 67 16 28 44 - do 14.00 hod.

SPLT
Jakub Dubský
Stachova 286
149 00 - Praha 4
jakub.dubsky@ccbeverages.com
02/ 794 15 91

Juggers
Břetislav Daněk
Ve svahu 425
793 26 - Vrbno pod Pradědem
0646/ 75 192

SK 92 + Krvinky
Vítek Grigartzik
P. O. Box 328
430 05 - Chomutov
bursam@feld.cvut.cz
0602/ 424 102

Medici
Olda Vlasák
Nad Turbovou 19
150 00 - Praha 5
02/ 57 21 61 96

Žlutá zimnice
Libor Saifrt
02/ 57 95 03 62
zlutaz@email.cz



HECY HECY



- Libča /TM/ se na turnaji v Lipsku přimlouval plynulou angličtinou, při láhvi Vodky, Slivovice a Ferneta, u německého hráče z Rostocku za brzké přijetí České republiky do Evropské unie.
- Napadl první sníh
- Libor /ŽZ/ se po turnaji v Lipsku rozhodl napsat startovací program, který se bude vztahovat k tématu: Srdce a alkohol.
- Marťák jezdí v autě jako Niki Lauda. Cestou do Vídně jsem mu chvílema pomáhal brzdit na sedadle spolujezdce, jak jsem se bál. Určitě tam po mně zůstal vytlačenej důlek. Sorry Marťáku - carlos.
- Startovné do Braunschweigu je pro český tým docela výhodné - a to přivézt co nejvíc českého piva.
- Těšíte se na rok 2000?

ČAF A PŘÍPRAVNÝ VÝBOR ČALD INFORMUJÍ

Zápis z jednání ČAF a přípravného výboru ČALD v Telnici 13.11.99

Nepřítomni: Bechyně, Mencl
Hosté: Saifrt

1. Byl schválen návrh na hlavičkový papír asociace /LS/ a znak ČALD /JB/

2. Na základě požadavku EFDF byl znovu projednán požadavek na pořádání ME 2001. Hlavními garanty a pořadateli za ČALD jsou VG. a LS. Se všemi pravomocemi při jednáních a při uzavírání smluv pro ME.
   ČALD se zavazuje k pomoci při organizaci v rámci svých kapacitních a finančních možností.

3. Založení konta ČALD termín a podklady pro základní vklad připraví MB.
   Termín musí být oznámen alespoň deset dní předem - bude to středa.

Zapsal Jan Filandr

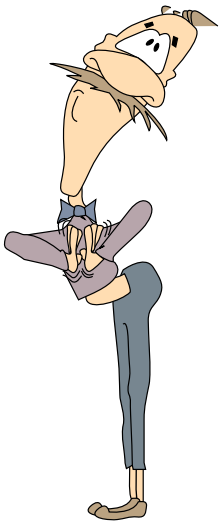

1999	2000
XII.	**16 Praha - Hostivař** turnaj Mediků Olda Vlasák - 02/57216196
11/12 Braunsweig (Německo) info burton /pd/ janekb@nova-tv.cz	II.
31 eXtra WaganZa 2000 La Skala na vysočině prucha@fnkv.cz	**?? Praha** frisbeer cup janekb@nova-tv.cz
I.	**?? Plzeň** zlutaz@email.cz
08/09 Chomutov Good morning cup 2000 bursam@cs.felk.cvut.cz	duben 2000 **21-24 Rimini** (Itálie) Paganello 2000 (Beach Ultimate jumpi@paganello.com

- Braunsweig • Wels
- Profil • ČALD
- Bayreuth

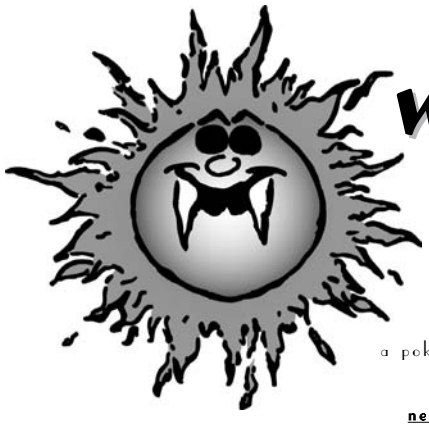

Extra Waganza

3. Frisbee ples '2000

Přihlášky s počtem lidí (počet je neomezený) a pokud budete mít nějaké dotazy zasílejte na adresu
prucha@fnkv.cz
nebo volejte 02/67162844
(pouze do 14.00)

Redakce Pasti a pár nadšenců pořádá 3. Frisbee ples a tímto Vás zve na

Extrawaganza 2000
aneb co na sebe navlíknete a do sebe naládujete
je čistě Vaše věc

Kde: La Skala na Vysočině (jako loni)
Kdy: no to vy moc dobře víte
Začátek: 18.00 !!!
Co na sebe: hodně ale opravdu hodně extrawagantní model

vstupné chcete-li poplatek činí 500,- těchto pár peněz zasílejte na konto
Jan Bechyně - 19346001/2400

Neuvěřitelně bohatý program a zábava do kdy budete chtít.

3



OBSAH

3 - Ohlédnutí + pozvánka
4 - Kněžice + Karlovo zamyšlení
5 - 28. října - HHcup
6,7 - profil - Karel Ringelhán
8,9,10 - Soustředění repre
10,11 - Lipsko - halový turnaj
12,13 - Vídeň - golfový turnaj
14 - Čaf, kecy-hecy, kalendář



PAST 8/99
frisbíjový měsíčník

Redakce:
dave a carlos
Spolupracovali:
burton, papá, douglas /Pd/
karel /ŽZ/, strom /PL/,
djrz, gábina, tomáš r. /TM/,
milan kundera /spisovatel/
Redakce děkuje:
firmě Protisk plus
Technický poradce:
vědecko-výzkumný pracovník ČVUT (laboratoř 3) František Vacek
Naše emajlová adresa:
prucha@fnkv.cz
janekb@nova-tv.cz
protisk@vol.cz
Naše majlová adresa:
David Průcha
Počernická 542, Pen. Malešice 620/1
Praha 10, 108 00
Tel. - práce: 02/67 16 28 44
Fotografové
internet /www/
burton /Pd/, carlos /TM/

past tiskne Fastprint a Sprinter
náklad 80 ks
vychází 6. 12. 1999





ahoj,

tak mám zhodnotit krátkou - přechodovou ligu. Co v ní vlastně bylo? Tři turnaje. Chrast,Čestlice a Davle. Jednotlivé výsledky jste jistě se zájmem průběžně sledovali. Slibné bylo to, že ligu zahájilo 10 družstev. Bohužel se nepodařilo soutěž ve stejném počtu družstev dokončit. Praxe zatím ukazuje, že pouze vyjímečně absolvuje družstvo ligu s minimálním počtem hráčů /7-8/. Většinou je potřeba sehnat alespoň 10 lidí a pak má družstvo naději, že sedm hráčů na turnaj přijede. Na finálovém turnaji se nám tak rozpadlo Jak hluboko a Medici i NK pro jistotu nepřijeli vůbec.

Prví dva turnaje určily jak se bude v Davli hrát. Bohužel se ukázalo, jak velký je výkonnostní rozdíl mezi prvními čtyřmi družstvy /PL,PD,TM,3SB/ a ostatními. Jak hluboko konkurovalo těmto družstvům pouze v plné sestavě. Vyrovnanost této skupiny potvrdily i výsledky. Pořadí na prvních místech bylo v obou turnajích zcela opačné. Druhá skupina se rozdělila na tři části. SPLT byli téměř neporazitelní a ohlídali si tak šesté místo. Medici, P7 a PdII bojovali mezi sebou o další místo a holky z Chomutova obsadily místo poslední.

Finále tedy proběhlo podivně. V dolní skupině hrály tři družstva a v horní vlastně jen čtyři. Herní schopnosti PL stačily na ostatní družstva a "netrénující" vyhrál nad "trénujícími."

Celkově tedy lze říci, že Ultimate v této kratičké sezóně nepokročilo ani o píďu vpřed. Neobjevil se žádný talent a skvělý nový hráč, nikdo ze starších nedokázal založit nový tým, ani se nikdo nedal na bafuňařinu aby pozvedl alespoň organizační stránku věci. Naopak přišli jsme o jedno místo, kam nás již určitě nevezmou /Čestlice/.

Už ani nemám sílu agitovat a vyvolávat tak lidi zalezlé do vlastních ulit a nutit je k činnostem prospěšným pro někoho jiného /pořádat ligový turnaj/. Pokud se na to však VY****** všichni, nebude kde a s kým hrát.

Papá

KNĚZICE
2. LIGOVÝ TURNAJ 1999/2000
09. - 10. ŘÍJNA 1999

KNĚŽICE 1999
aneb dopadlo to úplně jinak než jsem čekala

Po zkušenostech z předchozího roku jsem se asi týden připravovala na to, že bude zima, zima, zima a zase zima. Když jsme se dohodli, že pojedeme až v sobotu ráno, potěšilo mě to, i když brzké vstávání není zrovna můj koníček. No, a protože ať vstávám, kdy vstávám, budím se vždycky okolo jedenácté hodiny dopolední, tak se mi stalo, že jsem odhlasovala, že budeme hrát jen v sobotu a ještě jenom 3 zápasy ve své skupině. Tím jsem se odsoudila (pro změnu) k hraní v sedmi bez střídání. Asi tak polovina našeho týmu onemocněla týden před turnajem neznámou zimnicí a posily, které jsme si přivezli, jsme nechtěli kvůli třem zápasům nutit k placení poplatků.
K samotným zápasům snad jenom to, že už pomalu začínáme vědět, kam má kdo naběhnout, a co tam má dělat. Stejně se nám podařilo všechno prohrát, ale alespoň jsme vyhráli spirita (moc se nám líbil). Jen cestou domů jsem přemýšlela, jestli to nebyla spíš pomsta, protože než jsem v dešti došla na kolej, stihnul mi milý spirit obarvit všechno k čemu se přichomítnul na červeno, a to od něj nebylo hezké.
Výsledky si určitě přečtete někde jinde, ale myslím, že "překvapivě" vyhráli Lioni.
Večeře byla obzvláště vypečená, organizátoři se opravdu vytáhli a i tradiční pivní závod pojali trochu netradičně. Ukázali tak některým pivním přeborníkům, že by měli začít trénovat spíš frisbee a ne nadále zvyšovat litry zkonzumovaného piva na osobu, v čemž držíme rekord. Pro ty, co to zajímá je to 150 l na osobu za rok, včetně mimin a starců před hrobem. Nakonec po vyrovnané bitvě zvítězili o prsa TM za vydatné pomoci Aleše (PL) nad SPLT s nepřekonatelným finišmanem Kristiánem, protože SPLT nezvládli finále takticky.
Večer mi trochu zkazilo několik "bezbožníků" (dalo by se to říct i jinak), kteří po sobě házeli chlebem. Ať si to přeberou , jak chtějí.
Přes noc tam zůstalo jen pár pořadatelů, kteří si ještě jednou zvedli laťku a přespali další noc. Ostatní se kolem půlnoci odebrali do teplých pelíšků v Praze.

Kristína

>>>Výsledky<<<

1. Prague Lions
2. Prague Devils
3. Terible Monkeys
4. SPLT
5. 3SB
6. Medici
7. Pražská 7
8. Žlutá zimnice



Spirit of the Game:
Žlutá zimnice



Tak jsem se zamyslel

První věc, kterou bych chtěl, je že existuje VSKbee na netu a tam je možno poslat téměř cokoliv. V současnosti mi to ale přijde, že to nějak nejede, tak to možná teďka rozjedem. Má představa je, že tam pojedou otázky kolem frisbee, pravidel, taktiky a tak a lidi si vždy něco přihodí.
Ale, v minulé Pasti jsem se zavázal (bylo mi to téměř prostě oznámeno :-)), že mám na to co jsem psal. Nejsou to hluboké úvahy, ale jen pár postřehů. Spíše obecně známé a přesto nerespektované záležitosti. A poslední, týká se to zejména týmu za nějž hraji, neb to je pro mně nejblíže.
Takže, jak to vidím. Než se nastoupí na lajnu, je třeba se zkoncentrovat na hru. Někomu stačí 5 minut, ale já třeba potřebuji celej víkend. Je třeba hrát pro tým a maximálně se obětovat. Mysl je třeba pozitivně nabít (proč asi jsou různé bojové pokřiky?), ale nevytrácet přitom to správné herní myšlení z hlavy. Teďka stojím na lajně. Má mysl je OK o tělesné kondici nemluvě. Výhoz, rozehrání. A tady si myslím že je pro "pomalejší" týmy potíž. V mnoha případech jde první přihrávka do kelu. Obránci si to v klidu vykrejou. Proto se domnívám, že když neuteču obránci tak to zkusím jinak. První rozehrávka po výhozu či turnoveru je klíčová. Měla by se jí věnovat maximální pozornost. Tedy jdu na dumpa či jinak, někdo tam už je. Tím se to snázeji rozehraje a už v okamžiku hodu či ještě dříve jde někdo na další přihrávku. V ideálním případě to skončí v zóně. Tedy to hned nemusí jít dopředu z první přihrávky.
Další kritický okamžik vidím před zónou. Pracně disk dotlačíme před zónu (a to mi věřte že je to fuška) a pak se to všechno hodí do koše kvůli zbytečně riskantnímu hodu. Zde se vyplatí trpělivost. V klidu si to házet napříč hřiště *(swing - pozn. red.)* jako při zónové obraně. Samozřejmě to chce lidi co si to umí hodit. Takže trpělivě hází a zbytek je buď celý v zóně, což jsou 4 lidi a je to možná moc, nebo si to jeden vybíhá ven a tahá obránce. Ty tří další nečumí až to k nim dolétne, ale makaj v zóně. A nevěřím že i ten nejlepší tým tam někde nezapomene kousek místa aby to tam prošlo. Jasně, všeho s mírou (ne policajtem), po půlhodině vyčkávání lidi v zóně už možná běhat nebudou, ale stej-ně to se stát nemůže neb do tý doby to nejméně 100x spadne či to někdo nevydrží a narve to tam. Takže se domnívám, že před zónou se vyplatí trpělivost a rozvaha, kombinovaná tou správnou mírou risku (maloobchodní cena tohoto nápoje je 28.50Kč, k dostání u mne).
Už mě momentálně víc nenapadá, tak tedy jo, ale autobus už bude končit takže vystupuji. Teď si asi řekne mnoho lidí to je jasný a on to tak stejně nehraje. Pravda, ale snažím se snažit v rámci možností. Teď tedy doufám, že se rozvine diskuse na netu a tam mě pořádně sperete že tohle je konina a tamto jde dělat jinak. Takže už se těším.
PS: Kolik z Vás jste tento měsíc, no lepší tento rok, přetáhli lidí na frisbee? Já ani jednoho i když mám adepty. Jste lepší?!

Karel

Strahov 99

Tak jako každý rok (doufám, že vám to vydrží), pořádá skupinka hochů (dívek ?) roztomilý turnájek na vrcholku pražském zvaném Strahov. Jednou z velkých předností tohoto turnaje je uvolněnost která panuje při hře, žádný stres, nutnost ze sebe vyždímat co se dá i když již nic nezbývá, málo křiku za nedobrou přihrávku...
Jak píšu POHODA. Když se navíc přidá tak fantastický počasí co Praha předvedla (28.10.), tak se ze hry nutně musí stát požitek i pro toho Nej.., Nej.., Nej.....
Já jsem do ulic Prahy vyrážel za časného rána, neboť cesta na "kopeček" je přeci jen poněkud zdlouhavá. Podle teploměru jsem se dostatečně oblékl připraven na jakékoliv počasí (kromě deště,ten jsem zamítl) a vyrazil.
Cestou jsem potkal několik dalších nadšenců a tak mi příjemně uběhla. Hned nahoře jsme všichni byli "zatknuti" výběrčím a naše kapsy se vyprázdnili (velmi příjemně). Pak už jen několik formálností a neformálností a hra mohla začít.
Již na počátku dopoledne se podzimní sluníčko činilo seč mohlo a den se rozvíjel do neobvyklé krásy. Vzpomínaje na loňské poněkud větrné počasí se mi nálada kvapem rozrůstala do závratné výše. Byla to skutečně Praha, nebo Rajská zahrada (jízda MHD zpět domů mě tradičně vrátila zpět na zem).
Hra samotná probíhala tradičně každý s každým, přičemž obsazení jednotlivých týmů, bylo myslím tak akorát.
V pauzách mezi zápasy jsme se mohli občerstvovat čajem, tatrankama a mám pocit, že ještě grogem.
Pokud jde o mou osobu tak jsem si zahrál poměrně slušně i když občas jsem trochu postrádal dech spolu s pocitem, že mi někdo visí na nohách. S libostí vzpomínám na chvilky, kdy jsem se po zápase odebral pro čaj, sednul si na zem, záda opřel o plot a nastavil tvář posledním paprskům letošního slunce. Z kouzelného rozjímání mě přerušoval pouze prožluklý hvizd všudypřítomné píšťalky alarmující mé ušní bubínky, aby podaly zprávu do mozku, že je třeba aktivovat příslušné svalstvo a dát se znovu do bláznivého a neskutečně příjemného pronásledování disku a protihráče.
Tak to by snad stačilo,tak zase příště.....

Strom



28. říjen

Tak nám přišel podzim, sluníčko přestalo pálit, listí na stromech se vybarvilo a začal foukat studený větřík vhodný akorát k pouštění draků. Děvčata se začala zahalovat do mnoha vrstev oblečení a tak si musíme počkat zase do jara, až nám znovu rozkvetou. Stejně tak se frisbijáci začínají houfně stahovat do teplých krajin, tedy tělocvičen a hospod. Přesněji řečeno z trávníků do tělocvičen a z předzahrádek hostinců do jejich nitra, někam pěkně ke kamnům. Přesto si každoročně na 28. října ještě naposledy vytáhnou kopačky, místo státních vlajek se chopí disků a vyrazí na Strahov.
Jelikož jsem původně očekával počasí podobné tomu loňskému, vybavil se velmi teplým oblečením, a tak mě mile překvapil pouze jemný vánek a Slunce, které nás po celý den příjemně hřálo. Oproti loňsku docela znatelný rozdíl. Pořadatelé museli mít konexe opravdu hodně vysoko, jistý nejmenovaný hráč (sakra, kdo byl ten moudrý člověk?) dokonce prohlásil, že by za startovné dal i 20,- Kč místo 10,- Kč, kdyby věděl, že si může připlatit pořadatelům na lepší počasí. Losování do týmů se provádělo tentokrát ze tří skupin začátečníci-hráčimistři, přičemž tento systém měl částečně redukovat rozdíly mezi těmito týmy, vznikající případně při náhodném výběru hráčů. Vynecháme-li kritéria umístění hráčů v jednotlivých skupinách, stejně se nakonec našlo pár nespokojenců, kteří nesouhlasili s provedeným vylosováním. Samotná hra probíhala v naprosté pohodě, jak bývá na všech PICK-UPových turnajích obvyklé. Hráči měli možnost hrát s lidmi různých herních stylů, vyzkoušet si téměř beztrestně posty na kterých ve svých týmech obvykle nehrají a hlavně se mohli nováčci v klidu seznámit se hrou, bez nervozity, že mohou někomu něco pokazit. Někteří hráči dokonce měli tentokrát své osobní trenéry, kteří se rekrutovali z řad pozdě příchozích lidiček. Tak například František měl něco okolo 4 osobních trenérů, posedávajících na lavičce a udělujících Františkovi praktické rady. Mimochodem nás po vyhlášení výsledků poutavým způsobem informoval o připravované akci EXTRAWAGANZA 2000, komediant jeden. Já osobně jsem dostal možnost pořádně si rozhýbat zesláblou ruku, kterou jsem měl před tím v sádře, nezvyklou na házení. A taky si naposled v sezóně zahrát venku. No a pak přišlo vyhlášení, při kterém téměř každý obdržel plánovací kalendář na rok 2000, někdo i více kousků, nevzali si snad jen již majitelé více než jednoho exempláře z předešlé doby. Mejdánku po turnaji jsem se bohužel nezúčastnil, protože jsem měl čas až pozdě večer a to jak jistě uznáte nemá cenu chodit mezi frisbijáky ve střízlivém stavu. Člověk by pak musel moc dohánět, aby se dostal na tu správnou hladinu, jako ti ostatní.
Tak to byl poslední turnaj tohoto roku na trávě. Ne, že bych neměl rád tělocvičnu, ale u ultimate se přece jen nemohu dočkat na jaro, tak jako u lyžování, sáňkování, koulování zase na zimu.

Tomáš
za vydatné pomoci Jany

Tak tohohle chlapíka jsem si poprvé všimnul, když jsme v Pardubicích v devadesátymčtvrým na Opičáckym turnaji běželi pivní štafetu. Závod zpočíval v tom, že vyrazil první přes celou tělocvičnu ke stolku, kde stálo pivo, stáhnul si kalhoty ke kotníkům, vypil pivo, nasadil si kaťata a běžel zpátky. Děsná zábava... A to nejlepší nás ještě čekalo - tichý nenápadný chlapík z jednoho týmu, už ani nevím z kterého, poměrně svižně doběhl ke stolečku, stáhl si kalhoty a chopil se piva. Uběhlo asi pět minut (dneska bych řekl, že možná i kapku víc), on položil prázdnou sklenici a za bouřlivého jásotu doběhl do cíle - tak to je on - Karel Ringelhán...

PROFIL



Karel Ringelhán
/Žlutá zimnice/

<u>Je mi jasný, jak si se k Frisbee dostal, ale přeci jenom bych si tu historku rád poslechl od tebe.</u>

Jo a jak? Ale bylo to asi takto. Jednou, to jsem byl mladý a hloupý a nesmělý (stále jsem) mě brácha dotáhl na turnaj. A to rovnou na party. Už předtím jsem viděl, či spíše neviděl jak se to hraje, když byl turnaj na Strahove v nádherné podzimní mlze. Takže večer mi vrazil do ruky pivo a bav se. No to víte já nesmělý navazoval své první kontakty s frisbee osazenstvem. Ale jinak pohoda, učil jsem se bavit v takovéto společnosti.

<u>Pardubice - tvůj, myslím že, první turnaj, jak ses na nás, Frisbijáky díval?</u>

Tak nějak normálně. Byl to ale pro mě jiný svět. Asi tak jako když vidíš někoho nového v týmu a přesně znáš ty pocity jaké ten člověk má, neb jsi tím prošel též. Pamatuji si, že vůbec první s kým jsem si na turnaji házel, kromě bráchy, byla Klárka od Honzy Hanouska. Uměla tenkrát házet líp než já a mě to pořád lítalo všude. Asi jako mnohým z nás. Ale hru si pořádně nevybavuji, vím že jsem měl puchýře na chodidlech, byl jsem vyřízený a po hřišti jsem běhal tak zmateně, no prostě začátečník (ne že by to teďka bylo o tolik lepší, ale...). Ale co se mi zatím z hlavy nevykouřilo byl pivní závod. Jako bych to viděl. Ty šmejdi, včele s Rudou, mě posadili do štafety a na poslední post. Já nechtěl, tehdy jsem ještě nikdy nevypil pivo na ex, ale hrdě jsem se postavil situaci, kterou jsem stejně nemohl okecat. A znáte jak finišuji, né?! Takže všichni už to měli v sobě a já to cumlal po locích. Fakt nejdelší pivo v životě. Všichni okolo skandovali a mě v hlavě jen hučelo, ale říkal jsem si to nevzdáš. A nevzdal jsem. Pak jsem stáhl gatě (to bylo součástí závodu) a doběhl na konec místnosti. No a pak jsem lítal vzduchem a zářivku jsem chvílemi líbal. Jeff mě jistil, asi jako jediný, a tady jsem konečně poznal sílu menšího davu. A všichni se smáli. Překrásná vzpomínka.

<u>CO tě na Frisbee dostalo, vlastně úplně jednoduše - proč hraješ Frisbee?</u>

Nejdříve to bylo tak trochu z donucení. Teď jsem rád že mě brácha tlačil. Potom protože sem nechtěl sedět jen doma a šťourat se v motorce, pak se mi líbily party a v současnosti protože mě to baví, pro hru. Nelze to takto kategoricky rozdělit, ale to byly a jsou ty hlavní věci. Baví mě honit se za kusem plastu po nádherném travnatém hřišti u lesa, když nad hlavou je tak krásná modrá obloha, jejíž barvu nikdy nenamícháš, vypouštíš duši aby jsi doběhl disk a taháš za provaz, ke kterému jsou připoutání ostatní v týmu. Hra mě bavila i dřív, ale teď obzvlášť. Mám radost když se něco vydaří, nějakej bod, chyt, hod, finta, když přečůrám třeba tebe Burtne, či Papáho a kohokoliv jiného, to mě pak opravdu potěší. Pak mám rád čistotu hry, v jiných sportech neznámou, jasně ne ve všech. Nerad fauluji, stává se, ale nikdy to není úmyslné, spíš je to nedbalost z mé strany.

<u>Za svojí kariéru v Ultimate si vystřídal poměrně dost týmů, proč?</u>

Proč ne :-). Situace se takto vyvíjí. Z PD jsem zůstal v P7 asi proto, že jsem se obával, že nebudu stačit ostatním. Z P7 jsem se přesunul, asi takhle. Jednou na turnaji v v v, někde v Německu někdo dostal nápad udělat tým pro ligu. No proč ne, sháněli se hráči. HH, Ruda, Jeff, já a pak se domluvili Christophové no a ukecali jsme Kristínu. Pak ještě někdo s náma hrál. No a na tom turnaji při prohlížení fotek (upozorňuji mé fotky) vznikl název Jak Hluboko. Impulsem pro to asi byla fotka-pohled na žebřík se shora v hale. No to je jedno. Takže byl tým a já si řek, že není špatný hrát zase s někým jiným. A tak jsem hrál. Jenže takže, pak jsem se zase přemístil do ŽZ. Proč? Asi proto protože to s JH dopadlo, jak to dopadlo. To mi Libor oznámil, že bude novej tým a samý ženský, takže jsem se dlouho nerozhodoval. Pravým důvodem ale bylo to, že mě hra v P7 už netěšila. Tak jsem to pociťoval, takže doufám, že se někdo neurazí a kdyby přeci, tak je to jeho problém. Jsem tedy nakonec v ŽZ a zatím se mi tam líbí :-). To se ti zdá moc týmů?! Jen čtyři.

<u>Bude Žlutá Zimnice tvým posledním týmem, nebo plánuješ jestě nějakej přestup?</u>

Nic neplánuji (tím méně přestup), nebo alespoň ne dlouho dopředu. To znamená, že se nerozhoduji teď co udělám za rok, ale nežiji ani ze dne na den. Takže jestli je to můj poslední tým to ti neřeknu. Zatím je to v pohodě, jsme nováčci a chtěl bych trochu pomoct, aby jsme se zlepšili. A pokud mě budou chtít, tak to je fajn.

<u>Karle, má oblíbená otázka, ty a Spirit?</u>

Jo, tvá oblíbená. Tedy, jak si to vykládám. Nelze to uchopit, chytit ani koupit. Na zemi to nenajdeš ani nevyžebráš. Je to cosi ve tvé duši a každý toho má tolik, kolik si zaslouží. Tudíž se to nevztahuje jen na frisbee. Je to obecně platné. Nabýváš to či ztrácíš v průběhu času. Kdyby se to vztáhlo na frisbee, tak je to jakási kombinace slušnosti, férovosti, poctivosti a úcty jak ke svým soupeřům tak i k sobě a spoluhráčům. Spolu se správnou dávkou dravosti, soupeřivosti a dále se tam míchá mnoho a mnoho dalšího. Je to hodně hluboko uvnitř a zejména v nějaké krizové situaci se pozná kolik toho "spiritu"

kdo má, zda-li by se to takto mohlo povědět. Je to záležitost týmu (ve frisbee), ale jednotlivci to utvářejí.

A teď musí následovat - Spirit v Čechách?

Taky se najde. :-). Najdou se okamžiky jak vynikající tak ostudné. Jak v Čechách, tak v zahraničí. Ale přijde mi, že cizinci jsou na tom trochu lépe. Ale to rychle dohoníme. Všechno je v lidech a jak se taky říká, "Lidi jsou nejhorší materiál". Bohužel má pravdu.

Česká liga - vyhovuje ti její systém?

Teď jsi mě dostal, snad mě neukamenujete, ale úplně přesně nevím jak to funguje. Já to nastuduji detailně. Tedy znám systém v hrubých rysech. To že je horní a spodní skupina je asi dobré zejména z hlediska těch lepších týmů. Asi je pro ně otrava plácat se s o třídu horšími. Ale přesto by to dobrý tým měl zvládnout. Takové rozdělení do skupin by měla být i motivace pro ty horší. Nicméně, je-li mezi těmito skupinami znatelný rozdíl minimálně třídy, není to dobré. Jak se mají zlepšovat, když nejvíce se zlepší hrou s daleko lepšími týmy? Uvidíme tento rok.

ČALD (Česká Asociace Létajícího Disku) - a její výkonná rada, jseš spokojen s její činností?

Jak ti odpovědět. No, všiml jsem si, že se scházejí pravidelně, něco tvoří, zápisy posílají na net a do Pasti. Dovoluji si tvrdit, že se něco děje, nebo jsem si toho dříve nevšímal. Jinak spokojen samozřejmě jsem, vždyť jsem v kontrolním orgánu. Ale chtělo by to více informovat, na turnajích při vyhlášení těch pár minut nevadí.

Frisbee v ČR kapku stagnuje - co s tím?

No ono stagnuje ještě o trochu více. Chybí členská základna, všichni víme. Malý děcka. Tedy je asi vhodné dělat to jako jinde. Vím že tenhle sport je krapet neznámý, ne zcela jasný všem jako fotbal, o to je to těžší. Dělat nábory na všech školách a lidem, kteří přijdou se maximálně věnovat. Každý půlrok nábory opakovat a počkejte za dva roky kolik bude členů. Kdy lidi platí za jiný sporty nevidím důvod, aby nezaplatili i za frisbee. Ty lidi tu jsou jen je informovat. Je to dost těžký, sám to znám. Nemůže to dělat jeden člověk, chce to více lidí, kteří když do toho půjdou a věnují tomu kus svého času, tak se to vrátí zpět. S tím souvisí i metodika, ale ta je zvládlá od Papáho, takže zde bych problém neviděl. Počkejte pak se bude vybírat do repre...

Vím, že jezdíš na kole, co nějaký závody?

Máš pravdu, jezdím, nebo se alespoň snažím, ale málo. Závody, mám v úmyslu jet se oddělat na Krále Šumavy. Jestli na horským či silničce nevím, podle toho jestli se mnou někdo pojede. Jedeš se mnou? Proto potřebuji už z jara sednou na kolo a jezdit a jezdit a jezdit....., abych dojel. To je můj cíl, dojet.

Zkus srovnat - frisbijáci vs. kolisti, kde se cítíš líp?

Já se mezi komunitou kolařů nepohybuji, jezdím většinou sám, párkrát jsem byl s někým a je to fakt lepší, jen tak na okraj. Ale co takhle chytnu z časopisů či zaslechnu, tak nemůžu vystát ty co hulej trávu, náušnici a kolo samej poslední model a samý HC komponenty. Jsou tzv. IN. Takový ve frisbee nejsou, doufám. Ale cyklistika je zcela individuální sport, frisbee úplný opak. Obecně raději pracuji v týmu, když je sehraný a jde všem o společnou věc. Jinak jet na kole a pobíhat po hřišti se těžko srovnává. Každý sport má své. Mám rád ultimate víc nečež ostatní kolektivní sporty, protože je to čistý, nebo alespoň by mělo být. Tady když je jeden článek řetězu slabší, jiný to může kompenzovat do jisté míry. U kola to nejde. Tak sedneš a je to na tobě jedineém. Ale lze říct že disk mám rád ne více než kolo. Asi stejně. Kdybych byl mlád a začínal se sportem tak by to však asi vyhrálo kolo.

Zpět k Frisbee - Mistrovství Světa 2000 v Heilbronnu a Česká reprezentace, jde to k sobě?

Musí to jít k sobě, jinak se to může zabalit. Nepředpokládám valný výsledek (přeji ho), ale je třeba tam jet. Doufám, že si z případného debaklu vezmou lidi ponaučení. Tím repre nechci odepisovat, v žádném případě, jen se snažím dívat realisticky.

Jak by sis ty představoval přípravu reprezentanta ČR ve Frisbee?

Perně. Pokud by se to mělo dělat na vyšší úrovni, tak se zeptej Papáho či jiného trenéra. Jinak v rámci možností lidí bych to viděl na trénink 4x do týdne plus ostatní aktivity jako kolo, plavání a tak. Tedy min. 2x hra, taktika a pod. a 4x běhání (tak 2 hodiny běhací přípravy a ve dne kdy by byl hrací trénink tak min. půl hodiny na rozběhání). Tam asi se někde musí ještě vejít příprava na papíře. Už jen takhle to zabere dost času, ale pokud to má za něco stát...

Díky za rozhovor.
Rádo se stalo.

P.S. A KARLE POJEDEŠ NA PLES???
Re.PS. Na ples nemohu nejet. Už jsem se zahlásil do organizační sítě, takže čekám jak bych mohl být nápomocen.

ptal se Bartoloměj

PAST na Internetu
http://past.fd.cz
http://all.at/past
vydává Ruda
ON LINE

ÚSTÍ NAD LABEM 1999

13. - 14. LISTOPADU

Halové Reprezentační soustředění

Papáho očima trenérskýma

Tak jsem se zúčastnil další akce reprezentantů. Bohužel pro mne to znamená další pracovní úsilí při vyhodnocování a zpracovávání toho, co jsme tam vlastně dělali a chtěli dělat. Pro mne byly hlavní testy. Ty jsme udělali a pak jsme vlastně v testech pokračovali při hře. Pokusím se vše zhodnotit a popsat. Jsem si vědom, že lidská ruka oko i mozek jsou omylné, zejména v okamžiku kdy jednu věc nezávisle na sobě dělá více rukou,očí i mozků. Myslím tím měření časů i vyhodnocování hry. Přesto se k výsledkům budu chovat a vyhodnocovat je tak, jako by došlo k absolutně přesným měřením, bezchybným hlášením i zápisům.

>>>TESTY

Navržená baterie testů měla prověřit technické dovednosti i fyzické schopnosti.

Prvním nedostatkem byla špatná příprava všech zúčastněných. Nikdo se totiž nerozcvičoval před jednotlivými výkony. Sezení na lavičce a podávání disků nepovažuji za rozcvičení, přestože to druhé byla zvlášť důležitá činnost.

Vyhodnocení jsem zjednodušil tak, že jsem určil pořadí v jednotlivých disciplínách a součet těchto pořadí, pak vytvořil trestné body v celkovém pořadí. Pokud jeden nebo více lidí dosáhlo shodného výsledku, bylo jim přiděleno stejné pořadí. Člověk v dalším pořadí pak byl na tom pořadí, kolik lidí bylo před ním. /např. čtyři se umístili na prvním místě a dostali 1. Další v pořadí - druhý dostal 5./

Jméno	***hod dálka***	***hod cíl z místa***	***rychlost***	***vytrvalost***	***hod zátěž***	***Celkem***	***Pořadí***
DEJF	6	5	10	13	13	47	12
DAVÍDEK	2	2	1	10	1	16	1
TOMÁŠ R.	3	5	9	4	10	31	4
ŠTĚPÁN	8	2	12	11	3	36	8
MÉĎA	12	7	2	4	12	37	9
FILIP-CÍCA	9	11	3	9	7	39	11
MICHAL	11	13	5	2	2	33	6
TOMÁŠEK	5	1	8	6	9	29	3
RÁDIO	1	8	4	1	8	22	2
MÍRA B.	6	2	11	7	6	32	5
LUKÁŠ	9	8	7	8	5	37	9
PAPA	13	8	6	3	4	34	7
LIBOR	3	11	13	12	10	49	13

Jméno	***hod dálka***	***hod cíl z místa***	***rychlost***	***vytrvalost***	***hod zátěž***	***Celkem***	***Pořadí***
MARTINA.K	8	9	13	12	10	52	12
JEŽURA	9	2	11	13	13	48	11
MARTINA Z.	10	9	8	5	7	39	7-8
IVA G.	7	9	7	8	8	39	7-8
PISCA	2	6	5	4	3	20	4
JANA	11	12	10	11	12	56	13
KRISTINA	1	2	2	3	2	10	1
SILVA	5	2	6	9	4	26	5
IVA K.	12	12	4	6	11	45	9
ANDREA	3	2	3	1	9	18	3
PAVLINA	13	6	12	10	6	47	10
LENKA	4	6	1	2	1	14	2
EVA	6	1	9	7	5	28	6

Z výsledků je jasné jak na tom hráči jsou a co mohou zlepšovat. Zklamáním pro mne je umístění DEJVA a FILIPA. Víc nebudu hodnotit neboť doufám, že jarní testy ukážou zlepšení všech i to, jestli je někdo ochotný na svém zlepšení pracovat.

Nedělní hra byla pro mne potěšením jak z hlediska pocitů hráče, tak trenéra. Ukázalo se totiž, že testy nejsou vše a herní zkušenosti a chuť do hry dokážou mnohé nahradit /Filip/. Druhým kladem bylo to, že jsem si nalosoval dobré družstvo. Třetím poměrně dobrý los družstev, neboť nedošlo k totálnímu vraždění neviňátek a utkání i turnaj byl poměrně vyrovnaný, což ukazuje i tabulka.

Družstvo	***1***	***2***	***3***	***4***	***5***	***6***	***skóre***	***body***	***pořadí***
1-Davídek	*Ústí*	7-6	6-8	6-7	9-6	5-11	33-38	4	4
2-TomášV	6-7	*nad*	8-7	7-2	6-10	7-10	34-36	4	3
3-Rádio	8-6	7-8	*Labem*	10-3	9-6	8-7	42-30	8	1
4-TomášR	7-6	2-7	3-10	*pěkné*	6-4	3-8	21-35	4	5
5-Šaky	6-9	10-6	6-9	4-6	*to*	9-10	35-40	2	6
6-Strom	11-5	10-7	7-8	8-3	10-9	*město*	46-32	8	2

V utkáních jsme hodnotili podle staré známé statistiky "NK".Výsledky uvádím podle družstev Sloupec je jedno utkání, řádek zapisovaná činnost. Šestý sloupec je součet za všechna utkání.



Utkání jsou uvedena v tom pořadí, v jakém byla odehrána.

Soupeř výhry/prohry	strom P	tomáš (PD) V	radio P	tomáš (TM) P	šaky V	Součet	popis
Davídek	-	-	-	-	1	1	bod
	3	3	3	1	4	14	asistence
	-	-	-	-	-	-	obrana
	3	-	2	4	1	10	chyba hod
	-	1	1	1	-	3	chyba chyt
	21	20	23	20	22	106	drží disk
Libor	3	3	2	1	2	11	bod
	1	3	2	1	4	11	asistence
	-	1	-	1	-	2	obrana
	1	3	-	-	1	5	chyba hod
	-	1	1	-	-	2	chyba chyt
	19	19	15	10	17	70	drží disk
Lukáš	-	-	-	1	-	1	bod
	1	1	-	2	-	4	asistence
	-	-	-	-	-	-	obrana
	8	1	4	1	1	15	chyba hod
	1	-	-	1	-	2	chyba chyt
	16	17	9	11	12	65	drží disk
Lenka - Pišča	2	3	4	3	5	17	bod
	-	-	-	1	2	3	asistence
	-	-	1	1	1	3	obrana
	-	1	-	1	1	3	chyba hod
	-	-	-	-	-	-	chyba chyt
	4	9	7	7	9	36	drží disk
Jana	-	1	-	-	1	2	bod
	-	-	1	1	-	2	asistence
	-	-	-	-	-	-	obrana
	1	1	1	2	-	5	chyba hod
	-	-	1	-	-	1	chyba chyt
	5	5	5	9	4	28	drží disk

Soupeř výhry/prohry	šaky P	david (3SB) P	strom P	radio V	tomáš (TM) V	Součet	popis
Tomášek	2	-	1	2	-	5	bod
	3	2	4	5	5	19	asistence
	3	-	-	-	-	3	obrana
	1	2	1	2	3	9	chyba hod
	-	-	-	-	-	-	chyba chyt
	25	15	17	21	21	99	drží disk
Méďa	2	4	3	3	5	17	bod
	-	1	2	1	-	4	asistence
	1	1	-	-	-	2	obrana
	-	2	1	3	-	6	chyba hod
	-	-	1	-	2	3	chyba chyt
	15	12	17	18	13	75	drží disk
Kristina	1	-	1	-	-	2	bod
	2	3	1	1	2	9	asistence
	-	-	-	-	-	-	obrana
	5	2	1	1	1	10	chyba hod
	-	-	1	-	-	1	chyba chyt
	19	16	20	19	15	89	drží disk
Lenka - Mrazka	1	2	1	2	2	8	bod
	-	-	-	-	-	-	asistence
	-	1	2	1	-	4	obrana
	2	-	-	-	1	3	chyba hod
	1	-	1	-	-	2	chyba chyt
	4	3	2	8	11	28	drží disk
Martina (3SB)	-	-	1	2	-	3	bod
	1	-	-	-	-	1	asistence
	-	-	-	-	-	-	obrana
	-	1	2	1	-	4	chyba hod
	2	1	1	1	1	6	chyba chyt
	3	5	4	4	3	19	drží disk

Soupeř výhry/prohry	tomáš (TM) V	šaky V	david (3SB) V	tomáš (PD) P	strom V	Součet	popis
Rádio	2	-	1	1	3	7	bod
	-	5	4	4	4	17	asistence
	-	-	-	1	1	2	obrana
	4	3	1	2	2	12	chyba hod
	1	-	-	-	-	1	chyba chyt
	17	17	16	18	24	92	drží disk
štěpán	4	1	5	3	2	15	bod
	1	1	-	-	1	3	asistence
	1	-	1	-	-	2	obrana
	2	1	1	2	2	8	chyba hod
	-	-	-	1	1	2	chyba chyt
	10	6	6	10	13	45	drží disk
Petr Schreiber	-	-	-	-	1	1	bod
	7	2	3	1	2	15	asistence
	-	-	-	-	1	1	obrana
	5	-	-	1	4	10	chyba hod
	1	-	-	-	-	1	chyba chyt
	14	10	7	9	13	50	drží disk
Andrea - Andy	2	5	1	2	-	10	bod
	3	-	-	-	-	3	asistence
	2	2	1	-	2	7	obrana
	1	1	-	-	-	2	chyba hod
	-	2	1	2	-	5	chyba chyt
	10	2	6	4	6	28	drží disk
Lenka - Ježura	2	3	1	1	2	9	bod
	-	1	-	2	1	4	asistence
	-	-	1	-	-	1	obrana
	2	1	2	1	1	7	chyba hod
	1	-	-	-	1	2	chyba chyt
	9	7	8	6	14	44	drží disk

Soupeř výhry/prohry	radio P	strom P	šaky P	david (3SB) V	tomáš (PD) V	Součet	popis
Filip - Cíca	1	2	-	-	1	4	bod
	1	-	2	4	2	9	asistence
	-	2	4	2	2	10	obrana
	7	4	4	-	4	19	chyba hod
	-	1	-	-	-	1	chyba chyt
	23	19	21	21	13	97	drží disk
Tomáš Radil	1	1	-	3	1	6	bod
	-	1	3	2	-	6	asistence
	-	1	-	-	-	1	obrana
	1	7	4	3	5	20	chyba hod
	1	-	-	-	-	1	chyba chyt
	11	15	21	8	11	66	drží disk
Michal Růžička	-	-	2	2	1	5	bod
	1	1	-	-	-	2	asistence
	1	1	-	-	1	3	obrana
	2	2	2	2	6	14	chyba hod
	1	-	-	1	-	2	chyba chyt
	19	14	16	15	20	84	drží disk
Silva	-	-	3	1	-	4	bod
	1	1	1	-	-	3	asistence
	2	-	2	-	-	4	obrana
	1	1	2	1	1	6	chyba hod
	2	-	-	2	2	6	chyba chyt
	3	8	6	9	9	35	drží disk
Pavlína	1	-	1	1	1	4	bod
	-	-	-	1	1	2	asistence
	1	-	-	-	-	1	obrana
	-	-	1	-	2	3	chyba hod
	1	-	1	-	1	-	chyba chyt
	2	3	6	4	6	21	drží disk

Tabulky ukazují, jak jednotliví hráči ve kterém utkání dokázali bránit, nabíhat, bodovat a riskovat přihrávku na bod. Pro mne velkou zajímavostí je téměř bezchybná hra Vítka. Škoda, že nedělal technické a kondiční testy. Naopak zklamáním je únik holek do pozice dlouhého a vyčkávání na finální přihrávku. Podmínky měli stejné /kromě Kristíny/ - bránila je také holka.
Příčin může být několik. Jedna je zafixovaný způsob hry z klučičích družstev /ale Pisca v P7 rozehrává a tady se postavila do role midla až dlouhého. Druhou je to, že kluci cíleně nenahrávají volné holce /to mohu alespoň u sebe vyloučit, ale považuji to více za chybu kluků než holek/. Třetí možností je, že časování náběhů je u kluků lepší a holka vybíhá pro přihrávku později a proto se k disku nedostává tak často. Popisuji tyto tři případy, protože jsem si jich na turnaji všimnul. Možná jich je ještě víc.

Soupeř výhry/prohry	tomáš (PD) V	david (3SB) P	strom P	radio P	tomáš (TM) P	Součet	popis	Soupeř výhry/prohry	david (3SB) V	tomáš (TM) V	tomáš (PD) V	šaky V	rádio P	Součet	popis
	3	1	1	2	1	8	bod		2	-	2	2	2	8	bod
Dave	5	2	2	2	4	12	asistence	**Strom**	3	1	3	-	2	9	asistence
	1	-	-	-	-	1	obrana		-	3	1	2	1	7	obrana
	4	1	2	-	4	11	chyba hod		2	4	3	3	5	17	chyba hod
	-	-	1	1	-	2	chyba chyt		-	1	-	-	-	1	chyba chyt
	14	10	14	12	17	67	drží disk		12	13	13	20	10	68	drží disk
	2	1	1	-	-	4	bod		3	-	-	-	1	4	bod
šaky	3	1	3	4	1	12	asistence	**Vítek**	-	2	-	4	-	6	asistence
	-	-	-	1	2	3	obrana		-	-	-	-	-	-	obrana
	1	2	2	2	4	11	chyba hod		1	3	-	-	-	4	chyba hod
	1	-	1	-	-	2	chyba chyt		-	1	-	-	-	1	chyba chyt
	16	16	19	20	22	93	drží disk		19	15	18	16	12	80	drží disk
	1	-	2	1	1	5	bod		1	-	-	-	2	3	bod
Míra Burša	2	2	2	-	2	8	asistence	**Papá**	6	4	5	5	5	25	asistence
	-	-	-	1	-	1	obrana		-	1	3	1	-	5	obrana
	1	4	3	2	1	11	chyba hod		2	2	3	3	2	12	chyba hod
	-	-	-	-	1	1	chyba chyt		2	-	-	-	1	3	chyba chyt
	7	9	10	10	9	45	drží disk		20	13	16	21	13	83	drží disk
	1	3	1	2	1	8	bod		3	4	3	5	1	16	bod
Iva (zimnice)	-	-	1	-	-	1	asistence	**Martina Zralá**	1	1	-	1	-	3	asistence
	1	-	2	-	2	5	obrana		-	-	-	-	-	-	obrana
	-	1	-	1	3	5	chyba hod		-	-	1	-	-	1	chyba hod
	-	3	-	3	2	8	chyba chyt		1	-	-	-	-	1	chyba chyt
	3	2	5	4	6	20	drží disk		11	11	4	2	4	32	drží disk
	3	1	4	1	1	10	bod		2	3	5	3	1	14	bod
Eva (chomutov)	-	1	1	-	-	2	asistence	**Ivka Galabová**	1	-	2	-	-	3	asistence
	1	1	1	-	-	3	obrana		-	1	-	-	-	1	obrana
	-	-	-	1	1	2	chyba hod		-	1	-	1	1	3	chyba hod
	-	1	-	-	-	1	chyba chyt		-	1	1	-	2	4	chyba chyt
	4	2	4	5	4	19	drží disk		7	3	6	3	2	21	drží disk

Upozorním ještě na několik extrémů a podrobnější hodnocení nechám na jindy. Nejvíce bodů dalo družstvo Stroma - přesto na skončilo druhé. Nejvíce obranných zásahů mělo družstvo Tomáše R., ale nedokázalo toho využít a současně mělo nejvíce zahozených disků - házecích chyb a dalo nejméně bodů. Nejnižší počet hodů na dosažení bodu = produktivita = mělo družstvo Radia. Na jeden bod potřebovalo v průměru 6,16 přihrávky. Naopak nejvíce přihrávek potřeboval tým Tomáše R. 12,52 - tedy dvojnásobek. Tento tým také za stejnou dobu hry skóroval 2x méně než tým Radia /23:42bodům/.
Z jednotlivců měl nejčastěji disk v ruce Davídek 106x a nejméně Pavlína 16x. Nejvíce obran měl Filip 10. Nejvíce házecích chyb Tomáš R. - 20. Snad se to do pasti vejde. Naznačil jsem tedy možnosti jak s hodnocením zacházet a k čemu se na základě těchto záznamů dá dospět. Každý sám může zhodnotit jak svému družstvu prospěl či uškodil.

LIPSKO
HALOVÝ TURNAJ V NĚMECKU
6. - 7. LISTOPADU 1999

Zpráva o turnaji v Lipsku

Příprava k odjezdu se již tradičně nesla ve znamení shánění auta. Dave by jistě mohl vyprávět. *(jéje - pozn. red.)* Ale nevyprávěl. Jen kouřil cigára. Jedeme tedy jen v pěti jedním automobilem. Další typický znak odjezdu je zdržení přibližně o hodinu. Tentokrát je příčina až směšně prozaická. Bouračka někde v Praze. A tak Libor C. zůstal někde viset.
Shodujeme se na trase. Praha, Chomutov, Chemnitz, Lipsko. Při průjezdu Chomutovem trávíme příjemnou skoro hodinku v supermarketu. Cca 30 min se někteří rozhodují, jaké jídlo s sebou. Některé z nás uvedlo řešení tohoto problému do nepředstavitelných potíží. Dalších cca 20 min nám trvá porada, jaké vhodné tekuté povzbuzovače vzít s sebou. Naštěstí nás hlavní šéf marketu šetrně vyhodil. Přece jen s námi nechtěli trávit celou noc.
Další hodinová zastávka byla v místní restauraci. Bylo nutné se ještě naposledy osvěžit chutným jídlem a dobrým pitím.
Další cesta k hranicím je vcelku příjemná. Rádio hraje. Některá děvčata nám mávají. My hodnotíme jejich vnady. Vedeme vášnivé diskuse o zkvalitnění sektoru služeb.
Na německé straně celnice se setkáváme s celníkem, který o nás projevuje živý zájem. Kam prý jedeme takhle v noci? Na Lipsko panáčku, na Lipsko. Častujeme se vzájemně úsměvy. Tak jeďte chlapci, jeďte. Tak jedeme. Netušíme, že kilometr od hranic na nás čeká třicetikilometrová objížďka. Jedeme cestou necestou. On to věděl. Mé bystré oči naštěstí zachytávají všechny dovedně skryté tabule, které ukazují směr objížďky.
V Lipsku jsme v 0.30. V 0.35 přijíždějí také Pd z drážďanského směru. Jaké to shledání v daleké cizině. Spíme v místním mládežnickém centru.
8.00 budíček.
Čekáme na housky k snídani. Konečně. Tak si dáváme trochu do pupíku. Jedeme do malé haly v blízkém městečku.
Začínáme hrát od 9.30. Hraje se na čas, 25 minut. Nebylo to nejlehčí poprvé v sezoně v hale. Cítíme, že máme na výhru. Přesto se nám chvílemi hra vysloveně nedaří. Toho soupeř využívá k vyrovnání skóre.
Po dramatické koncovce vyhráváme 10:8. S kým jsme hráli? Tak na to se mně už příště neptejte. Byli to nějací Němci. *(endzonish - pozn. red.)* O hodinu později nás čeká další zápas. Ten je spíš lehčí. S přehledem nějak 12:6???
Přejíždíme do vysokoškolské tělocvičny v Lipsku. Je hezká. Je vysoká. Je velká. Je ideální.
Další zápas. Družstvo, kde skutečně hrají jen dva lidi, nám dává kouř. Koukáme na to jak z jara. Nepropadáme trudomyslnosti a boju-

jeme. Obracíme nepříznivé skóre v náš prospěch. Vyhráváme. Ale skutečně jen o bradavky. Na malém prostoru se ukazuje, kdo umí házet a jak přesně. Neplatí tad, že někomu jen tak uteču do volného prostoru. Hody musí být plus minus 50 cm.
Máme hrát ještě jeden zápas. Ale soupeř nepřijel. Tak hrajeme jen tak ve dvou složených družstvech. A už s pivkem do sprch. Pak do mládežnického centra. Za kulturou.
Mládežnické centrum. 20.00 hod. Všichni jdou na večeři. A kam jdou Češi? Češi jdou nahoru po schodech. V druhém patře na půdě rozložili svá zmožená těla. Aaaa, už je tu první flanděrka. Zároveň popíjíme z plechovek pivko. Bojíme se, že jsme koupili zbytečně moc pití. O dvě hodiny později zjišťujeme, že není co pít. Němci už jsou zpátky. Jdeme se podívat do přízemí k baru. Hovoříme s cizinci. Hovoříme anglicky. Popíjíme pivko. Místní DJ se moc nevyznamenává. Přesto někteří z nás tancují s dívkami z Pd. Zároveň bafuňáři rozjíždějí své přestupní rejdy. Je to skutečně nechutné, čeho jsou schopni využít. Zneužívat unavené sportovce. Hyeny. Styďte se. Fuj. *(Reklama: Maruščе by to v TM slušelo, konec reklamy - pozn. red.)* Druhý den hrajeme až v 10.30. Pohoda. Tak pohoda to opravdu není. Přece jen. Noc byla divoká. Takže o postup. S Pd. Nějak to nejde. V půlce zápasu prohráváme o 2 body. Hrají docela dobře. My jsme jak praštění. Těch zahozených disků. Hrůza. Nakonec opět trochu se štěstím vyhráváme. Ale měli jsme na mále.
O hodinu později hrajeme další zápas. O postup do finále. Vedeme o čtyři body. Je za námi půlka hrací doby. Soupeř si bere oddechový čas. Tak to je pohoda. To už dohrajeme. Ale! Najednou nám to vůbec nejde. Naopak soupeři vyjde téměř vše na co sáhne. Náš náskok je v čudu a už zase prohráváme. Taháme se o každý bod. Obracíme skóre.Vedeme o jeden bod. Siréna. Držíme disk. Těsně před soupeřovou koncovou zónou kazíme. Soupeř využívá. Remíze. To nám stačí. Máme tři body a tak jdeme do finále. Už teď můžu prozradit, že kouzelník nepřišel.

Finále. Přistupujeme k němu zodpovědně. Rozcvičujeme se atd. Bohužel, Libor S nemůže nastoupit do závěrečného měření sil. Půjčujeme si od Pd jednoho hráče. *(Štěpán - pozn. red.)* Musíme počítat s tím, že je unaven z boje o 3. flek. Jestliže někdo čekal finále s velkým F, pak byl velice zklamán. Po polovině hrací doby prohráváme 7:1 a je to opravdu sprcha. Ti Němci si to házejí velice přesně kladivem a overem. Nejsme schopni je ubránit. Navíc sami kazíme víc než jindy. Takže po našem timeoutu jen korigujeme skóre. Konec. 15:9. Trošku sprška.
Ale je to jen hra. Příště bude lépe. Jsme utahaní jak koťata. Všechny zápasy byly velice rychlé a hrály se s velkým nasazením. A v pěti bez střídání se není co divit.

Tak jedeme zpátky.
Na celnici je stejný německý celník. Češi si nás vůbec nevšímají. Děvčata na nás zase mávají. A já se vidím v posteli. Sám.
Je neděle 19.30 a sjíždíme k Chomutovu.

Vzpomínal a zapsal: **Radomil Zdeněk**





Lipská tvrďárna

O víkendu 6.- 7.11.1999 jsme se rozjeli do nedalekého německého městečka Leipzig, kde se konal již pravidelný a pohodový turnájek, který pořádal nám známí Christofer. Pro nedostatek aut jsme vyrazili v 5 lidech a tak jsme si připoměli nám všem dost známou tvrďárnu z Mladé Boleslavi. Škoda, že ten turnaj už není na hracím kalendáři. Z Čech jsme vyrazili dva teamy. Opičáci posíleni o nemohoucího Libora a Pd young s Pišťou *(Hufnáglem=Pišča - pozn. red.)*, které tímto děkuji, že s námi jela i když jsme ji oslovili 2 dny před odjezdem.
Po menším bloudění Lipskem jsme nakonec našli místo našeho ubytování. Opičáci už popíjeli svoje pivko. Usměv na tvářích jim vyrostl po odpovědi na otázku kolik nás tady vlastně je? Po odpovědi, že 5 se rozesmáli a prohlásili, že nejsme v týhle sestavě se dvěma holka nic schopný uhrát (Douglas, Méďa, Štěpán, Marie a Pišťa). Spalo se v 3 patrové vile s několika pokojíky, které byly už skoro plně obsazené, ale pár místeček se tam ještě našlo.
V sobotu jsme vyrazili do univerzitní haly, která se nacházela kousek od centra. Kupodivu absolutně bez bloudění. Ve skupině jsme měli teamy, které byli tak +- na naší úrovni (Leipzig, Hallunken, Berlinský ryby a nový team, pro který to byl teprve druhý turnaj, Forest jump). Při prvním zápase se nám podařilo prolomit náš věčný problém, kdy jsme snad ještě nikdy nevyhráli první zápas na zahraničním turnaji. Lipský jsme poměrně hladce porazili 13:5. Ve druhém zápase jsme vydřeli výhru nad Hallunken 10:8. Později se ukázalo, že to byl asi nejhezčí zápas na turnaji. Úžasný na něm bylo to, že jsme stále trpělivě a jednoduše hráli stejnou hru a nezačali jsme zmatkovat, i když jsme prohrávali o dva body. A to se ukázalo jako nejlepší a nejúčinnější. Ve třetím zápase jsme se utkali s Blindfišema. Tenhle zápas byl z jednoho hlediska pro nás utrpením a z druhého štěstím.
Utrpením byla naše hra. Nás bylo 5 a jich 8. Nechali jsme si je utéct o pět bodů a to už jsme nedokázali smáznout. Navíc jsme hodně kazili a to úplně zbytečně a zbrkle. Prohráli jsme13:7. Poslední zápas ve skupině byl v naší režii. Forest jump je nový team, ve kterém umí hodit forhand jenom jeden člověk. *(Forrest Gump - pozn. red.)* Myslím si, ale že se postupem času docela dost vypracuje a bude konkurovat i silnějším teamům. Při tomhle zápase si Maruška s Lenkou odzkoušeli jestli ještě nezapomněli hoď a běž. Měly volný úplně celé hřiště a musím uznat, že si s těma chlapíkama docela dost slušně pohráli. Horší byla koncovka, kterou jsme měli zajistit my kluci připravený v zóně, ale povedla se nám až na po třetí. Vyhráli jsme 14:4. Tímto jsme ve skupině skončili druhý. To se později ukázalo jako velice výhodný. Druhý den jsme hráli s druhým a prvním z druhých skupin. Blindfish hráli obráceně. Což byli daleko těžší soupeři, které nedokázali porazit a tak museli hrát o páté místo.
My jsme se v miny skupince utkali s našimi Opicemi a Drehst'n'Deckel. V utkání s Opicemi jsme hráli od druhého bodu jen čtyřech, protože Libor nastartoval a tudíž nemohl dál hrát. Možná kdyby večer před tím tolik neoslavoval Libčákovi narozeniny, tak by to bylo jinak. Nu což aspoň jsme měli víc prostoru na hřišti. Docela se nám dařilo s nima držet krok. Bohužel si výsledek nepamatuju, ale vím, že jsme žádnou ostudu neudělali (12:8).
Drážďanský, kteří byli všichni tak o hlavu větší než Štěpán jsme s lehkými potížemi o chlup *(Pišči - pozn. red.)* porazili 10:8.
Opět druhé místo v miny skupince nás poslalo do boje o třetí místo. Na druhé straně se postavili Endzonish a těch sedm chlapíků si s náma docela dost slušně pohrálo. Od stavu 2:2 jsme si pořádně nepřihráli a celé jsme to prohráli tuším 14:5.
V konečném hodnocení jsme skončili na čtvrtém místě z patnácti teamů. Byli jsme první team s ženskýma.
Na turnaji byli pouze dva teamy v pěti lidech (Opice a my). Myslím, že jsme byli horkými kandidáty na spirita. Myslím, že dost slušný ne. Co říkáš Dejve, Libore, Radku, Carlosi a Libčo.
V čem je tajemství našeho úspěchu? Byli jsme tam jako team. Všichni hráli všechno. Při hře jsme se nehádali a když někdo něco na někoho měl, tak mu to řekl po zápase. Po zápase jsme si to celé rozebrali a v dalším zápase jsme se snažili té dané chybě předejít. A co závěrem?
Tenhle turnaj vřele doporučuji.

Douglas

>>> Výsledky <<<

1. Bayreuth
2. Terrible Monkeys
3. Endzonish
4. Prague Devils

VÍDEŇ

4. TH ANNUAL JAN BECHER MEMORIAL

1999

30. - 31. ŘÍJNA

12

"Vídeňskou kávičku jako obvykle pane Šotek?".
"Možná později, teď bych si dal Bechera!"

I když u nás v čechách moc lidí, kteří hrají disc-golf není, stejně bych Vám rád povyprávěl jak takovej "regulérní" golfovej turnaj vypadá, ale bude to trošičku delší, a tak si radši dojděte na záchod.

Pátek

Co jsme dělali nebo nedělali při cestě do Vídně Vám psát nebudu, protože se nestalo nic zvláštního co by stálo za to si poznamenat a navíc si to můžete přečíst v každé Pasti několikrát. Prostě jsme tam přijeli. Autem. Dorazili jsme do hospody, kde všichni golfisti pařili a našli našeho hostitele. Jmenoval se Malú. Takovej méďa na první pohled, ale jak se později ukázalo, mile mě překvapil. Dali jsme si něco k pití a příjemně se bavili. Hele Verča, no vida česká kolonie poloprofesionálních golfových hráčů se rozšířila. Malú, trošku napitej, nám potvrdil, že u něj můžeme přespat a my jsme se mu nabídli, že ho tam můžeme odvézt, protože Marťák pil nealkoholické pivo, i když se Milan vzpíral a bránil se co to dalo. Došli jsme k autu, Marťák vytáhl klíčky a zjistil, že je vytahoval úplně zbytečně, protože naše auto (ta naše jediná jistota v daleký cizině) je prostě pryč. Jen tak si zmizelo. Mě s Bobikem (asi jsem na začátku zapomněl říct, že jsme jeli do Vídně v sestavě Bobo, Marťák a já) to zas až tak nepřekvapilo a tak jsme si v klidu, po návratu do hospody, dali pivko. No zas tak zábavná historka to není a tak už jenom stručně. Auto nám vodtáhli, zaplatili jsme (s pomocí Verčy - díky) 2,500 slovy dva a půl tisíce šílenců šílencům na odtahovém parkovišti a usínali v Malúově bytě s úplně jinou myšlenkou než bylo odtažení auta. A tou myšlenkou bylo, že musíme vstávat v 6.30, protože Malú je pořadatel a musí být na hřišti a my by jsme tam bez něj netrefili.

Sobota - popis údálostí jak jsem je viděl (nebo spíš neviděl) po ránu

6:30- kurva, to ne, takovýhle stávání mě jednou zabije
6:35- jo kafe po ránu udělá svý
6:50- nástup do auta a tradá na hřiště
7:00- zase jsem si nevyčistil zuby *(škoda, mohlo to bejt letos podruhý - pozn. red.)*
7:01- nevadí, zejtra
7:10- ještě pět minut pojedem a zase usnu
7:15- příjezd na hřiště
7:20- snídaně
7:30- 1.špek
7:35- konečně probuzení

Pak se už sjížděli všichni soutěžící a zhruba do desíti hodin si zkoušeli házet na jednotlivé koše, kterých tam bylo 18, na pevno umístěných po celém parku.

Technická pasáž, nebo-li systém turnaje

Pevných 18 jamek. Všichni hráči (bylo jich 38 v mužské skupině a 7 v ženské) absolvovali těchto 18 jamek třikrát za celý víkend. Dvakrát v sobotu a jednou v neděli. Suma sumárum každý hráč odehrál 54 jamek. Na každé byl par 3, to znamená, že hráč, který chtěl jamku absolvovat na par (tedy na nula), musel dohodit diskem do koše na 3 hody. Když dal jamku na čtyři hody tak měl +1, když na pět hodů tak měl +2. Rovněž ale byla možnost dát jamku pouze na dva hody, což znamenalo že hráč měl -1, nebo dokonce na jeden hod (za celý víkend se to povedlo jen jednou) z toho vyplívá -2. Počítání turnaje bylo následující. Par na každé jamce byl 3 a jedno kolo mělo 18 jamek. Takže 3 x 18 = 54. Což byl optimální počet bodů, kterého mohl jednotlivý hráč dosáhnout. Když dokončil kolo s počtem bodů menším než 54 jedině lépe pro něj. Jak už jsem se zmínil, za celý víkend se odehráli tři kola (tři kola jsou tak akorát), takže optimální počet po všech třech kolech byl 162 bodů. Na počátku byli všichni účastníci náhodně rozlosováni do skupinek po čtyřech lidech. Každá čtveřice začínala na jiné jamce. (1.skupinka začínala na jamce číslo 1, druhá na jamce číslo 3... vždy ob jednu jamku aby si skupinky navzájem nepřekáželi). V takto nalosované skupince jste odehráli své první kolo, nasbírali nějaký počet bodů. Udělalo se průběžné pořadí po prvním kole dle získaných bodů. Z tohoto pořadí se potom utvořili opět čtyřčlené skupinky pro kolo druhé. Takže nejlepší čtyři po prvním kole utvořili první skupinku, golfisti na 4 až 8 místě utvořili druhou skupinku...

Odehráli jste druhé kolo, opět nasbírali nějaký počet bodů, které se potom přičetli k bodům získaným v kole prvním a udělalo se opět průběžné pořadí, tentokrát po dvou kolech. Následovalo to samé. Zase se udělali skupinky pro kolo třetí. Získané body se přičetly k počtu bodů z kol předcházejících a z toho vzešlo celkové pořadí. Tedy celkové bylo jen pro všechny hráče, kteří skončili na šestém místě a hůř. Pro prvních pět to byl opět jen mezisoučet a vstupenka do finále. Finále se hrálo na devět, trochu jinak rozmístněných jamek. Finalistům se započítávali všechny body z předešlých tří kol a těch devět finálových jamek se přičítalo. Z těchto devíti jamek vzešel celkový vítět turnaje.

Specialita tohoto turnaje (pouze pro ty co pochopili systém turnaje, i když...)

U každé z výše zmiňovaných osmnácti jamek byla postavená láhev bylinného likéru od Jana Bechera. Láhev tam nebyla postavena jen tak pro nic za nic, ale sloužila k účelu mnohem ctnostnějšímu a ušlechtilejšímu, než se jen rychle vožrat, i když k tomu nakonec taky došlo. Ten účel byl takovýhle. Kdo z hráčů dal jakoukoliv jamku na menší počet hodů než byl par (tři hody) byl považován lidmi ve své skupince jako šampión jamky a měl se (nebylo to povinné, nýbrž takové pěkný nepsaný pravidlo) napít. Takhle by to vypadalo, že kdo neumí házet tak by se ani nemohl napít. Jenže organizátoři to vymysleli chytře. Když pil šampión jamky, pili i všichni ostatní z jeho skupinky. Na jeho počest.

Jak se ukázalo, ve skupinkách o přední umístění se tato specialita turnaje moc nedodržovala a naopak v zadních skupinkách, kde už bylo jasné, že na žádné přední místo není moc velká šance, se nejenže poctivě dodržovala, když dal někdo jamku na dva hody, ale hráči tuto specialitku provozovali i když nikdo ve skutečnosti šampiónem nebyl. V nedělním finále se hrálu už bez Becherovek. Škoda.

Samotný turnaj

Už samotná příprava asi dvě hodiny před prvním kolem mě trochu uvedla v pochybnosti. Spousta lidí měla 10 a více disků a když jsem je viděl, jak si zkouší dohazovat do košů, tak jsem si říkal, že tady budem asi za pěkný šmudly. Nebyli jsme. Po rozlosování do skupinek jsme se seznámili a vyrazili na určenou jamku. Tam na mě čekala další překvapení. Naše jamka byla úplně v lese, kde člověk z určeného místa výhozu přes všechny ty stromy ten zatracenej koš ani neviděl. Druhá věc, která mě lehce zaskočila, byli samotní kolegové ve skupince.

Před každým hodem se pekelně soustředili, partukrát si naznačili jakým směrem disk vyšlou a v jakém náklonu.

Při tomto jejich divadýlku se člověk málem ani nemohl pohnou z místa, nesměl mluvit, natož pak šustit sušenkama. No zkrátka nejlepší bylo nic nedělat a pak si hodit. Člověk je ale tvor nesmírně dobře se adaptující na nové podmínky a tak jsem v celku v pohodě přežil první kolo s průměrným počtem bodů 62 a docela vysokým počtem přípitků Jana Bechera. Pauzu před druhým kolem jsme vyplnili obídkem v kombinaci s malým špičkem a připravovali se na kolo druhé. Bobo s Marťákem zahráli o něco hůř než já, ale celé startovní pole bylo vyrovnané a tak jednotlivé bodové rozdíly byly fakt malé.

Do druhého kola jsem nastoupil plnej očekávání, jak se mi povede oproti kolu prvnímu. Dařilo se mi lépe - 59 bodů a 5 panáků. Pozastavím se tu u jedné věci. Protože to bylo kolo druhé, a tím pádem moji protihráči ve skupince byli na stejné bodové úrovni jako já, snažili se ještě víc dosáhnout lepšího výsledku, aby utekli v pořadí. Jako by se z nich potom vytratila ta pohoda a radost z toho, že si tady můžou hezky zagolfovat, popovídat si a občas se napít Becherovky na povzbuzení, nebo jen tak na zahřátí. To všechno zmizelo a byl to spíš jen boj o body a umístění, teda celkem nuda. Na těch lidech bylo vidět zklamání z každého zkaženého hodu a starosti jak jim to zkazí umístění a celkový počet bodů. Bobik mi potom vyprávěl, že byl zase ve skupince, kde to byla absolutní pohoda, protože lidi věděli, že už stejně asi první nebudou, a tak se spolu bavili, popíjeli a diskutovali o tom, který z těch 15 disků teď použijí a proč. Prostě pár lidí tam venku disc-golf bere docela vážně a prestižně, když to u nás je to pořád ještě hlavně o pohodě.

Takže jsme absolvovali dvě sobotní kola a co těď. S Bobikem jsme to trochu zapili u nejbližšího koše (Marťák zase řídil - Milan z toho byl už docela nervozní) a na večerní párty jsme dorazili už poměrně unavení. Párty probíhala v hospodě s velkým kamenným sklepem, kde v průběhu večera hrála kapelka, složená pouze z místních golfistů, ale popravdě řečeno hrála nemastně a neslaně, takže jsme šli spát.

Neděle

Do posledního, třetí kola, jsem nastupoval s odhodláním si hezky v pohodě zahrát a nezprudit se těma týpkama, co se soustředili jen na body a umístění. Myslím, že se mi to docela povedlo. První polovinu určitě, protože jsem ji zahrál na par (tedy každou jamku na 0). Druhá byla horší, protože jsem byl z toho, jak si dobře vedu, trošku překvapenej. Začal jsem kazit a zastavil jsem se na 60 bodech. Po součtu všech tří kol se u mého jména objevilo číslo 181, což znamenalo 12. místo. Bobo, Marťak, Verča i já jsme byli vcelku spokojeni se svým účinkováním, hlavně Verča, protože skončila v ženský skupině druhá, zapili jsme to u jamky číslo 4 a šli se dívat na finále. To nás trochu zklamalo, protože hody byly jenom průměrný a nic zajímavýho se nedělo. Chyběla tam ta láhev u každý jamky. Vyhrál Malú.

Potom už jenom vyhlášení, kde každý dostal nějaký dáreček. Vítězové, jak mužské tak i ženské skupiny, dostali naprosto úžasnou cenu. Představte si takovou tu skleněnou kouli, kterou když převrátíte, začnou se přeskupovat různý serepetičky, nebo začnou jezdit nějaký předměty sem a tam. Tak a teď si vemte tu samou kouli a v ní si představte sníh. Zatřepejte s ní a sledujte co se bude dít. Zatím nic moc, jenom padá sníh, ale když ještě chvíli počkáte tak sněžení začíná slábnout a uprostřed koule se začne vynořovat malej golfovej koš. Jéé, to je hezký, pomyslíte si. Až sníh přestane padat úplně, tak Vám to nedá a začnete myslet, jak jste třeba na horách a v dálce na stráni vidíte zpola zasněženej koš. No nic, je tu konec a už jen zpáteční cesta domů.

Závěrem

snad už jen, že žádní šmudlové nejsme, co se týče disc-golfování, jak jsme se obávali před turnajem. Byli jsme rovnocennými protihráči, z čehož vyplívá, že když se budem neustále scházet jednou tejdně nebo na čtrnáct dní s golfovejma diskama a košem v ruce, tak příští rok, nebo na příštím golfovým turnaji můžeme klidně hrát o přední místa. Pro ty co občas golf hrajou, je škoda že nejeli, a pro ty co golf nikdy nehráli je to výzva: zkus te to, bude Vás to zaručeně bavit a navíc je to jedinečnej doplněk k ultimate.

Víkend to byl parádní.

Honza by měl radost.

carlos



>>> Výsledky <<<

Open Division

Best round: 52 ◦ Werner Mooshammel
Hole in one: Stefan Schnackselmann on hole ◦10

1. M.Seidl◦A	55	55	56	166	30	196
2. W.Mooshammel◦ A	55	61	52	168	28	196
3. Jürgen Taube◦D	54	55	61	170	28	198
3. Peter Scheruga◦A	53	60	57	170	28	198
5. Norbert Eder◦A	55	56	59	170	36	206
6. Johannes Petz◦A	60	59	54			173
7. Feri Orosz◦H	56	58	60			174
8. Stefan◦A	59	59	57			175
9. Dylan Cooper◦NZL	59	58	59			176
10. Gavin Ayles◦GB	60	59	60			179
11. Melle Gymesi◦A	62	59	59			180
12. Carlos◦CZ	*62*	*59*	*60*			*181*
13. Franz Hable◦A	62	58	62			182
13. F. Puliaffito◦CH	61	62	59			182
15. Max Hable◦A	61	62	60			183
15. D. Frühwir◦A	61	61	61			183
17. Tom Stucki◦CH	59	61	64			184
18. Markus Held◦D	66	59	60			185
19. T. Schubert◦D	60	64	62			186
20. Mike Cenzer◦H	64	59	64			187
20. Tinu SchärC◦H	65	63	59			187
22. Z. Porhanda◦H	62	61	65			188
23. Laszlo Vass◦H	62	63	64			189
24. R. Finkewitz◦D	67	65	58			190
25. R. Pouzon◦A	64	64	63			191
26. Marťák◦CZ	*65*	*66*	*63*			*194*
26. B. Schneider◦CH	61	79	56			196
28. Bobo◦CZ	*68*	*67*	*64*			*199*
29. Fritz Pertl◦A	67	67	70			204
30. W. Pachler◦A	69	68	71			208
31. Jonas Marosi◦A	76	69	65			210
32. R. Hazod◦A	69	72	71			212
33. T. Mc Vitty◦NZL	75	74	73			222
34. M. Stump◦CH	74	71	78			223
35. M.Birkenmayer◦CH	78	77	82			237
36. Peter Prinz◦A	64	60	◦			DNF
37. G. Hehenberger◦A	65	64	◦			DNF
38. B. Langsteiner◦A	65	72	◦			DNF

◦ wins the play◦off



Women Division

1. Cornelia Engel◦D	68	67	70	205
2. Verča◦CZ	*71*	*72*	*71*	*214*
3. Kimi Lum◦USA	69	74	75	218
4. Ulli Ziegler◦A	75	77	78	230
5. Brigitte Boda◦H	76	77	84	237

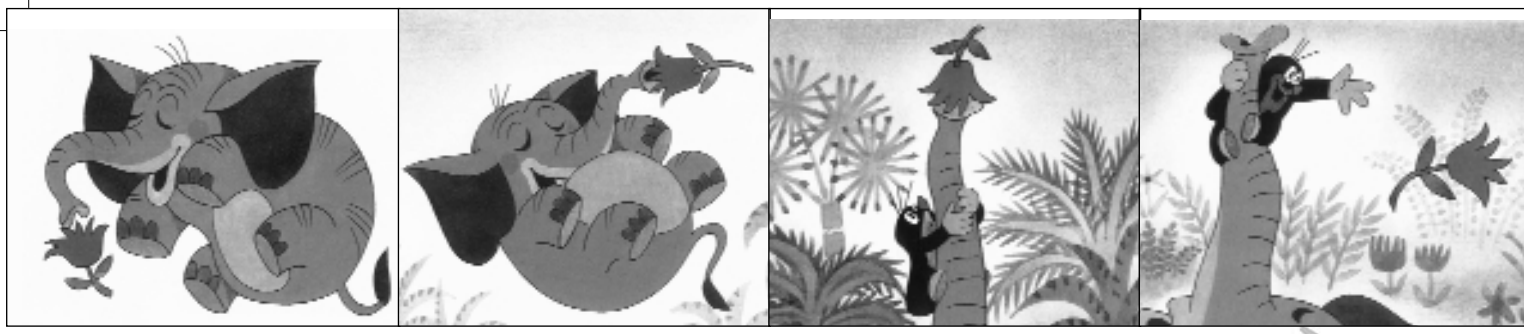



eXtra waganZa 2000

ANEB CO JSTE JEŠTĚ NEZAŽILI, TAK ZAŽIJDETE TEHHLE VEČER

31.12. 99 - 1.1. 2000
na La Skale od 18.00

Neváhejte a přihlašujte se !!!

tímto Vás zve i moderátor tohoto eXtra večera

Jarek Sláma



ÚSMĚV z MĚSÍCE

říjen - Jarry (Pd/Boston, CZ/USA)

Jak je neznáte, ale poznáte!

Burton (Prague Devils)



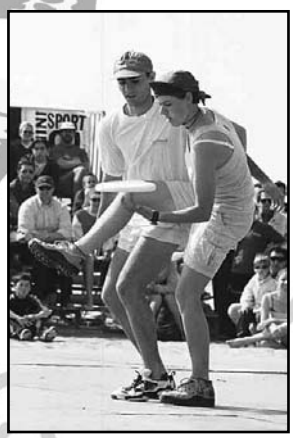

Chorche a Aňes v Rimini při Freestylu.



Žabka a Žabka a za nima zase jenom Žabka.

PAST VYCHÁZÍ ZA PODPORY

«ČALD»

ČESKÉ ASOCIACE LÉTAJÍCÍHO DISKU



Honza by měl radost!!!



Čas oběda



Méďa Malů - celkový vítěz turnaje a brácha známého medvídka Pů



Jan Becher memoriál



Baletní vsuvka při finále





Copak se to tu schovává za zvířatko?

VÍDEŇ RAKOUSKO

4. annual Jan Becher memoriál

30. - 31. ŘÍJEN 1999

PASTilka proti kasli

1/2000

MĚSÍČNÍK, SLUNEČNÍK A VĚTRNÍK O FRISBEE ANEB LÉTAT JE TAK SNADNÉ!

Silvestrovskou merendou jsme se přehoupli do nového roku. A hned zkraje přešlo houpání v docela ostrej sešup. Nevím jak u Vás, ale v TM a částečně i v PD se dějou věci....Dobrá jeden drb pustím, ale jen pěknej. Wacki se žení a čeká s Petrou Aničku nebo Kvída. Dobrá, dobrá, tak ještě jeden. Dany se žení se Zuzkou a nečekají zatím nic. A do třetice mě nemusíte ani ukecávat. Vypadá to, že letos bude hodně vydařenej Oslaveneckej, protože se žení Davídek, bere si samozřejmě Ježurku a čekají... A my taky čekáme, na ně, v Chrustenicích ten samý den?!

Jinak tohle číslo je poslední a pak zase budu prudit a vybírat peníze. Letos to bude 200Kč. Ani to ale nepokryje náklady, stále nás musí dotovat (pokud bude z čeho) laskavá asociace, zvlášť její tichý, plachý, ale milý předseda Martin Mezo Mencl z Chrustenic a Butovic.

Turnájky, teď zrovny ty halový, nám vesele běží a reprezentanti dostávají reprezentační obálky. V takové obálce, a to Vám asi můžu prozradit, se každý reprezentant dozví nějaké kusé informace, jako třeba, že je potřeba zaplatit atd. Ale především se dozví, že je potřeba trénovat. A tu se reprezentant leká a plaší a pak se zlobí. A to nejprve na sebe a hned vzápětí na trenéra. Co si to dovolil, že mu zatajil, tak důležitou informaci. Co to vlastně znamená to trénovat. Ano, teď je ta správná chvíle poodhalit tajemství toho nemastného, neslaného a vůbec podezřelého slova. Je prostě potřeba běhat a protahovat se a házet a chytat (nejlépe disk) a plavat a u toho všeho správně dýchat, pravidelně jíst a spát a omezit alkohol a rozhodně nekouřit (zde mají dámy a někteří pánové povolenou výjimku) a jezdit na všechny turnaje a hlavně na všechna reprezentační soustředění, kde do nich páni trenéři už jen nalejou taktiku!!! Tak.

Přeju Vám krásnej, láskou a frisbeem, provoněnej rok 2000.

Dave









Ztráta třídní knihy







Alles Gute - lyžařip







Moderátor večera



Petra Janů - memory





Michal Tučný a his boys



Česká asociace létajícího disku a Prague Devils
Jan Filandr
KTV FEL ČVUT
Technická 2
166 27 - Praha 6
filandr@feld.cvut.cz
02/ 64 40 803

3SB
David Novák
Haškova 20
370 04 - České budějovice
David.Novak@cb.ds.mfcr.cz
038/ 347 04

Prague Lions
Michal Peške
Bukovecká 508
199 00 - Praha 9
centerpr@bohem-net.cz
02/ 628 29 67

Pražská 7
Martina Zralá
Chodská 4
120 00 - Praha 2
p7@seznam.cz

Terrible Monkeys
David Průcha
Na záhonech 60
141 00 - Praha 4
prucha@fnkv.cz
02/ 41 48 27 49

SPLT
Jakub Dubský
Stachova 286
149 00 - Praha 4
jakub.dubsky@ccbeverages.com
02/ 794 15 91

SK 92 + Krvinky
Vítek Grigartzik
P. O. Box 32
430 05 - Chomutov
bursam@feld.cvut.cz
0602/ 424 102

Medici
Olda Vlasák
Nad Turbovou 19
150 00 - Praha 5
02/ 57 21 61 96

Žlutá zimnice
Libor Saifrt
U lípy 25
155 00 - Praha 5
02/ 57 95 03 62
zlutaz@email.cz



- Frisbeer cup • Plzeň
- Profil • ČALD



DŮLEŽITÝ KECY



- Příští Past vyjde na jaře a to **7. dubna 2000**. Uzávěrka tohoto čísla bude **24. dubna 2000**. Předplatné je potřeba zaplatit do pátku 31. března 2000. (200 Kč na osobu a 10 čísel o 12 až 16 stranách)
- Libor S. a Vítek G. se rozhodli ve spolupráci s asociací uspořádat příští rok ME týmů v Blšanech.
- 3. frisbee plesu Extrawaganzy 2000 se zúčastnilo rekordních 90 lidí.
- Terrible Monkeys mají první, nové a vyvoněné disky. Cena 350 Kč. Kontakt viz Kontacty. Jdou rychle na odbyt, neváhejte!!!
- Pražská 7 má také nové disky. Cena 300 Kč. Kontakt viz Kontacty. Jak jdou na odbyt nevíme.



PAST na Internetu
http://past.fld.cz
http://all.at/past
vydává Ruda
ON LINE



>>> Výsledky <<< z Chomutova

OPEN:
1. Pd /Praha/
2. Mental Disc. /Bratislava - SK/
3. Pulroční rychlík/Plzeň/
4. Scheibletten /Bayreuth - SRN/
5. 3SB/České Budějovice/
6. P7/Praha/
7. Disc Jockeys/Berlin - SRN/
8. Kancel/Chomutov/
9. SPLT/Praha/

ZENY:
1.SK 92/Chomutov/
2.Mončičiatka /Bratislava - SK/
3.Ještěrky/Praha/
4.Žlutá zimnice/Praha/

>>> Výsledky <<< z Bayreuthu

1. Gummibärchen
2. Erdferkel
3. Frisbee und Islode Bayreuth
4. Ars ludendi Darmstadt
5. Endzonis Rostock
6. Funatics Hannover
7. Wolke 7 Halle
8. Discipuli Berlin
9. Prag
10. Drehst'n Deckel Dresden
11. Searching Woodpecker
12. Götterdämmerung Bayreuth

Kalendář turnajů 2000

III.

17-19 - Las Palmas (Šp)
1st beach hat ultimate
iag@idecnet.com

18-19 Fiss (Rakousko)
upsadaisy@gmx.at

IV.

08 - Berlin (De)
ultimate for one day
froetsch@inf.fu-berlin.de

21-24 - Rimini (Itálie)
Paganello 2000
Beach Ultimate
jumpi@paganello.com

V.

13-14 - Chrast u Chrudimi
turnaj TM
prucha@fnkv.cz

Povinné akce pro repre

- dubnové soustředění
termín bude upřesněn

- květnové soustředění
jeden ze dvou tříděních víkendů

- **Bratislava** - asi 1.-2. 7.

- **Petrovice** - asi 29.-30. 7

Pro všechny zájemce o turnaj v Rotterdamu - turnaj se nekonná!!!

ČAF a přípravný výbor ČALD informují

Zápis ze 12 schůze ČAF a ČALD ze dne 8.1.2000
Přítomni: Novák, Grigartzik, Hokeš, Klímová, Schreiber, Saifrt

Kontrola úkolů:
1/1,1/7,4/4,2/2,9/2,9/4,10/3,10/4

12/1 - Konto ČALD - je třeba předložit některé dokumenty notářsky ověřené. Připraví a zajistí Filandr. Pak bude vytvořeno konto a podpisové vzory. Na utvoření podúčtu pro ME2001 čekají pořadatelé.

12/2 - Repre 2000 - rozhodnuto o účasti COED týmu 10 chlapů a 8 holek. Konkrétní nominaci připravit a schválit dle termínovky WFDF.
Možnost dobrovolné účasti chlapů v open kategorii - podminky vydat na VSKBEE /Filandr/

12/3 - Termíny: repre coed
duben - soustř. coed - hala + venku /testy + taktika/
červenec - turnaj Bratislava - dva týmy po 9 lidech
turnaj Petrovice - 1-2 týmy
- soustředění - květen ve spojení svátků - 3 dny
- žádost o návrh na repre trika vyzvat mailem /Františka, Burtona, Paikra, Kótu, Libora/
- termín pro odevzdání návrhů - duben soustředění.- nejlepší = vybraný bude odměněn

12/4 - Liga: předpokládá se pořadatelství turnajů od P7, SPLT, 3SB, ŽZ, možná TM a Pd
Je třeba , aby se pořadatelé dohodli a navrhli svoje termíny a ČALD pak určí finálový turnaj.
Toto je třeba učinit do 15. 4. 2000 Zajistí STK.

12/5 - ČALD potvrdila pořadatelství ME 2001.
Předpokládaný termín 7-8 měsíc,2001
WWW - Kotoučové jsou ochotni připravit a otevřít Turnajové a ČALD stránky.
Potřebují dodat podklady jak a co mají vložit - LIBOR. CALD pravděpodobně zaplatí některé z poplatků potřebných pro zajištění této stránky.
Vizitky - bezejmenné na ČALD vyrobí DAVÍDEK 200ks.
Podúčet a účet ČALD je třeba dokončit do 28.2.2000
Harmonogram přípravných prací pro pořadatele připraví VÍTEK

12/6 - Předsednictvo bylo informováno o rezignaci předsedy
Je třeba na příští poradě prodiskutovat, případně připravit novou volbu.

12/7 - Příští porada - bude před turnajem Pd v Praze 4.2. ve 20.00 v hale v Riegrových sadech

12/8 - ČALD dluží V.G. 400 Kč

18. 1. 2000
Zapsal: Filandr

Zápisy ze schůzí 4. 2. a 3. 3. 2000 najdete v příští Pasti.

PAST 1/2000
frisbíjový měsíčník

Redakce:
dave a carlos

Spolupracovali:
burton, papá, štěpán /Pd/
jana, martina /P7/, djrz, gabča /TM/
petra /externí/

Redakce děkuje:
firmě Protisk plus

Technický poradce:
vědecko-výzkumný pracovník ČVUT
(laboratoř 3) František Vacek

Naše emajlová adresa:
prucha@fnkv.cz
janekb@nova-tv.cz
protisk@vol.cz

Naše majlová adresa:
David Průcha
Na záhonech 60
Praha 4, 141 00
Telefén: 02/41 48 27 49

Fotografové
dejf, marťák /TM/
karel /ŽZ/

past tiskne Fastprint a Sprinter
náklad 80 ks
vychází 3. 3. 2000

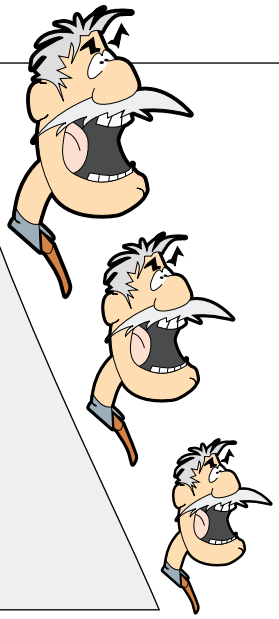

OMLUVA REDAKCE.

Přestože poslední dva měsíce byly napěchový údálostmi, vychází toto číslo pouze jako dvanáctistránkové. Články o Chomutovském turnaji a o turnaji v Bayreuthu nám bohužel i přes urgence nedošly. Jediným viníkem je redakce Pasti (tedy Carlos a Já), protože jsme nebyli schopný najít nějakýho jinýho, ochotnýho redaktora. Sorry. Výsledky z těchto turnajů a užitečné informace o příštím čísle, především pro dopisovatele, jsou na stránce 10.

Milá Pastičko,

2 roky jsem se úspěšně vyhýbala příspěvkové činnosti a moc dobře jsem věděla proč. Sloh zrovna nepatří mezi moje silné stránky.
Účast Žluté zimnice na turnaji v rakouském Welsu dlouho nebyla jistá. Kristininy svěřenkyně si dosud bohužel nevěří natolik, aby vyrazily ve větším počtu na nějaký ten turnájek za zkušenostmi.
Nakonec jsme se ale přece dali dohromady a v pátek večer vyráželi směr Rakousko. Naše sestava byla různorodá - Kristina, Libor, Ivka, Gábina, Dáda (ZŽ), Štěpán (PD), Verča (3SB) a Jana (P7).
Cesta ubíhala celkem příjemně, před celním přechodem v Dolním Dvořišti následovala koupě nezbytné dálniční známky (při představě pokuty Kč 10 000 a razítka do pasu "nežádoucí"), pak už jen hoďka a půl cesty a ve 2.00 hod jsme lezli do spacáků.
Spací tělocvičnu s námi sdíleli 1. noc jen Italové z týmu Salutami 'Ntonio, ke kterým jsem si utvořila vřelý vztah (vysvětlím později). Ráno to bylo horší, "Sisinky" byly poněkud hlučnější, jejich si, si, si a cosi, cosi, cosi (čteno se z) nás dokonale probralo.
Co se týče úrovně dějiště klání, Bosch Hale, dalo by se přirovnat k ústecké hale, dějišti to testovaného soustředění. V Ústí by museli pouze zlepšit osvětlení a rozšířit hlediště.
První zápas (na 28 minut) nás čekal v 10.30 hod s Flugsaurier, který jsme projeli 12 : 4. Následující mače skončily stejně, jen se Salutami 'Ntonio to bylo horší. Jentaktak jsme neskončili s kanárkem.
Musím ale uznat, že byli galantní, jeden z nich mi div nevyrazil zuby (podotýkám, že mojí vinou), byl z toho contest (tuším, že i ten 1 bod) a "pusa".
Poslední sobotní utkání se hrálo v 18.30 hod, pak už nás čekala královská večeře, obsahující lazaně, zeleninovou oblohu, řízky, ovoce, šunku atp. Žádná extraparty se nekonala, večer jsme strávili s dobrou vodou (0,3 l piva za 26 ATS) a křížovkovým slovním fotbalem, při kterém jsem nedopadla zrovna nejlíp, což přičítám přecpanému žaludku a neznalosti slov "kaloň", "ekrazit" atd.
V neděli jsme hráli ve skupince o 9. až 11. místo. Naše dojmy ze hry už byly lepší než včera. Být trochu sehranější, vítězství mohlo být naše. V 15. 30 hod přišlo na řadu finále, hráno bez času, na 13 bodů.
Utkaly se v něm 2 rakouské týmy, Thebigez a Catchup. Přes Kristininu a mou nevoli zvítězili Thebigez 13 : 10.

>>>Výsledky<<<

1. Thebigez
2. Catchup
3. Autstrian Masters
4. Salutami 'Ntonio
5. Mental Discorders

.

9. Flying Circus
10. Winona Riders
11. Žlutá Zimnice

Při vyhlášení výsledků nikdo nepřišel zkrátka, na 5. až 12. to byly ceny více než stylové - pytle od Mikuláše plné dobrot. S celkem obstojnou náladou jsme se vydali zpátky do Čech. Zastávka v hospě se nekonala, Kristínku jsme dovezli až před vilu u ČB a dál už bez přestávky pokračovali až do Prahy.

Jana

Expedice Wels

Ani nevím jak začít, protože myšlenky plynou, ale chytit je a hodit na papír je velmi těžké. Přestanu hloubat nad začátkem a přesunu se k něčemu co nám přiblíží to, co se vlastně dělo o "Mikulášském víkendu". Turnaj ve Welsu. Každý by mi řekl, turnaj jako každý jiný, ale opak je pravdou, to by tam totiž nesměla jet Žlutá zimnice. Myslím, že je jasné, že jsme chtěli vyjet v ryze ženském obsazení, ale nepovedlo se. Libor je přece nepostradatelný a Štěpán byl naší velkou oporou, ale nepředbíhejme.
Jak už to tak bývá, když se vypravují ženy, tak sraz byl v 18.00. Srazili jsme se na Muzeu, potom rychlý přesun do hospody, a čekáme. A kdo že je zase brzda? No přece Libor. Další zdržení byl nákup mikulášské nadílky. A konečně vyjíždíme směr Rakousko.
Cesta proběhla celkem v klidu, až na nějaké malé navigátorské prohřešky, ale dojeli jsme, jak bez újmy na zdraví, tak i na autech. Vnikli jsme do objektu, kde jsme měli nocovat, a notně unavení jsme hledali místo, kam složíme naše kosti. Vlezli jsme si hned do první místnosti, a tam jsme se za notného rámusu, dupání a šustění ukládali ke spánku. Byl to fofr, protože nás únava zmáhala, a tak jsme asi tak ve dvě hodiny ráno konečně zavřeli oči ke spánku.
Ráno však nebylo vůbec příjemné. Otevřela jsem oči a slyšela štěbetání, a ještě rozespalá jsem přemýšlela s kým jsme to vlastně nocovali, že je po ránu tak "užvaněnej". Zaposlouchám se a nevěřím svým uším. Němčina to není, angličtina taky ne a než mi došlo, že se tam nějak podezřele opakuje slov "Sí", tak byli milí Italové pryč.
Postupně se probouzeli všichni účastníci naší průzkumné expedice. Abych ještě více přiblížila týmové osazenstvo, začnu asi jmenovat: Kristina, Dáda, Jana, Iva se Štěpánem, Libor a ještě moje maličkost. Moje obavy sdíleli skoro všichni, a proto se Kristína pěkně po ránu a za čerstva rozčílila nad morálkou týmu: "Jak můžete nastoupit na hřiště s myšlenkou, že nedáme ani bod!? To je přece hrůza!" Nevím jestli tato slova správně vystihují situaci, ale pesimismus stále stoupal. Převlečení, trochu uklidnění Kristínou, se srdcem rozbušeným jako zvon, ale s chutí bojovat, jsme vcházeli mezi "ty pěkně namakaný chlapíky."
První zápas se konal s pořádajícím týmem. Byli moc milí, ale to nám k výhře pomoci nemohlo. Snaha byla nesmírná, ale týmová nesehranost a nedostatek zkušeností se podepsali na naší hře. Dá se tu použít můj oblíbený slogan: "Mě to ve hře prostě nespíná." Po prvním prohraném zápase zase nastoupil pesimismus, a s ním ruku v ruce i jiné city. Jedni se na sebe zlobili, jiným to bylo líto, prostě nálada na bodě mrazu. To se podepsalo i na druhém zápase, i když nám přispěchala na pomoc Verča (díky jí za to). Další prohra, a s ní spojena další lítost, či zlost nad zbytečnými chybami

z nervozity. I třetí zápas jsme prohráli. Italové si s námi pěkně pohrávali, ale přesto se naše nálada zlepšila. V klidu jsme si popovídali a na předchozí chyby jsme si zkusili dávat větší pozor. Další co nám zvedlo náladu, bylo dovádění vtípky slováků. Před posledním zápasem tohoto dne jsme už tedy měli lepší náladu, a teď už i odhodláni něco s tou zbývající hrou udělat. Poslední zápas nebyl vůbec špatný a i skóre bylo lepší, i když stále otočené v náš neprospěch. Ale myslím, že z tohoto zápasu jsme za celý den odcházeli nejspokojenější. Potom sprcha a v ní neskutečná úleva.

Po příjezdu do našeho spacího baráčku, jsme se natáhli a začali hrát "Asociace". Tahle hra napadla Štěpána a nás všechny neskutečně chytila. Ale přeci jen jsme se nechali vyrušit a šli jsme se najíst, protože jsme byli opravdu vyhládlí. Jídelní tabule byla hodně pestrá, ale jediné co chybělo bylo pivko na zapití. *(vždyť ty pivo nepiješ!? - poznámka redakce)*Nutno ještě podotknout, že to byl vlastně skoro nealko večírek. I když je v cizině blaze, tak je tam i draze, a proto jsme zůstali u jedné lahvičky červeného vína na šest lidí (nic moc), ale i tak to byl pohodovej večer.

Ráno se nám vůbec nechtělo vstávat. Když nás Libor budil, tak já osobně myslela, že ho zastřelím, ale holt nebylo zbytí a museli jsme ze spacáčků ven.

Už v šatně jsme si řekli, že už nikomu nedáme ani jeden bod zadarmo. Hráli jsme až po poledni, takže jsme měli dost času se domluvit, a také se podívat na ostatní a něco okoukat, či si vzít příklad z jejich chyb. Šli jsme do toho opravdu srdnatě! Chvílemi jsme dokonce v obou zápasech vedli, ale pak nás přetaktizovali. Kdyby takováhle hra byla každá, nejenom ty dvě poslední, tak to bylo všechno úplně jinak. Ale teď už to nepomůže. Škoda! Vymačkali jsme ze sebe všechno. Kristina hrála jako o život, Štěpán byl jako opička na gumičce, Libora jsem ještě se Žlutou zimnicí takhle makat neviděla, Janička, Dáda, Iva a já jsme ze sebe vymačkávali opravdu to nejlepší co jsem jenom mohli. O Veronice jsem už jednou mluvila, vytáhla nám trn z paty, a tak jedním slovem byla prostě dobrá. A tentokrát nás to opravdu bavilo, nedělali jsme tolik chyb a dali jsme jim pěkně do těla. Fajn! Shlédli jsme po nás ještě další zápasy, včetně finále (to byl ale mač). Zúčastnili jsme se vyhlášení a s velkou mikulášskou nadílkou jsme si to šinuli k autům. Nasedat a jedeme. Pak už jenom zastávka v Budějicích , pa pa pa Kristínko a teď ku Praze. V Praze jsme se rozloučili, a ač unavení, tak nesmírně šťastní jsme dorazili domů.

A tímto happyendem se s Vámi loučím, a doufám, že jsem Vám alespoň trochu přiblížila atmosféru a vnesla na vaše tvářičky nepatrný úsměv.

Ahoj Gabča

BYLI JSME SI MEDIT...

V neděli 16.1.2000 se v Hostivaři konala léčebná kúra v podání nepromovaných, ale o to nadšenějších mediků.

Celá ta legrace začala v půl desáté ráno. Totiž v půl desáté měl být kpt. mítink, ale jelikož Douglas nasadil na poslední chvíli černého koně v podobě školou povinných holátek ("Douglasovci"? "Kůžičkovci"? - já nic, já jen naslouchám a zapisuji), přišel jsem ve tři čtvrtě už do rozehraného zápasu, ve kterém jsme Sedmě urvali remízu od huby a vyhráli 8:7. To je taky patrně jediný výsledek, který si pamatuji, ale o číselné výsledky tu nakonec ani tolik nešlo. Nakonec všichni ty svoje dostali sesumírované na diplomu, tak se tam mohou podívat. Zápasy trvaly 25 minut, bez tajmautů a zvláštností byla reminiscence na pravidlo nechycený výhoz = turnover. Hrálo se každý s každým, výjimku tvořila výše zmiňovaná holátka, která sice hrála jenom jeden zápas, ale zato se měla tak čile k světu, že to se Zimnicí (samozřejmě bez tažných volů) chvíli málem vypadalo na remízu. A zde je vhodné místo pro invazi závěru článku. Dokážete si představit školou povinné děti, jak hrajou třeba proti Ližonům? Ani bych se jim nedivil, kdyby pak s uslzenýma očima utekly zpátky ke slabikáři.

Mezi jednotlivými zápasy byla cca hodina a půl pauza, kterou bylo jednou možno strávit zdarma v bazénu. Koupání mezi zápasama? Proč ne? Když si člověk dá pár bazénů v rychlé dráze, pak se nechá vybublat v malém vulkánu uprostřed bazénu a dá si horkou sprchu, je tak akorát zralý na to, aby si lehl na lajnu a čekal až mu do pusy přilítne (vy)pečený disk. Příště by to ještě chtělo saunu, masáž z rukou polonahých mulatek a nakládaný hermelín s oblohou.

Tak mě tak napadá, že jsem ještě nenapsal, kdo se všechno zúčastnil. Tak tedy: S nadhledem sobě vlastním propluli turnajem SPLT (ještě se k nim dostanem), mladé maso vyhřezli na plac PéDéčka, modrá byla dobrá na standart si držící Sedmě, Zimnice byla zase hezky žlutá, pod na první pohled málo tajemným názvem TM (T jako Filip, M jako Gábina) se skrývala podivná směsice lidí odevšad a své barvy hájili samosebou i duchovní otci turnaje.

Jednodenní turnaj je v našich zeměpisných šířkách věc v pravdě neobvyklá. Ještě tak o den zkrácený dvoudenní turnaj, ale to je asi vše. A přitom to má spoustu výhod. Člověk ušetří za sobotní hospodu *(no to je teda výhoda - poznámka redakce)*, nemusí si s sebou tahat spacák, o víkendu stihne taky něco užitečnějšího, než pobíhat zmateně po tělocvičně a v neposlední řadě spojuje přítomné příjemný pocit, že si tam vaří tu svojí regionální polívčičku a vidláci že se můžou jít bodnout.

Hlavní přínos tohoto turnaje byl samozřejmě někde úplně jinde. Totiž v tom, že byl až na výjimky "páprdovéfree" (co jednou Maruška pronese v tisku, to už vám pánové nikdo neodpáře). Teď to nemyslím nijak zle, jenom chci říci tu známou věc o tom, jak si konečně zahráli mladí a nezkušení proti mladým a nezkušeným a skoro nikdo si z nich přitom nedělal prdel.

A ještě jedna podivuhodná věc se stala na tom Hostivařskym turnaji. Přišlo to náhle, jako blesk z čistého nebe a ve chvíli, kdy to nikdo nečekal. SPLT si kromě prvenství na turnaji odvezli i SPIRITA!! No, chlapci, jen tak dál. Tabu už padlo, teď je to jen na vás.

Štěpán

Když sem jí poprvé viděl, bylo jí asi třináct. Byla malá a držkatá. Mám pocit, že to bylo nahoře na Strahově. Já sem disk držel skoro poprvé, a ty malí zmetci si se mnou dělali co chtěli...
No a pak rostla a rostla, držkatá byla furt stejně, a teď z ní nejspíš bude paní NOVÁKOVÁ!!!
Takže Ježuro dem na to... ;o]]



PROFIL

Lenka Ježková /3sb/

Takže začneme tradičně - jak si se k frisbee dostala?
Takže k frisbee jsem se dostala přes jednoho skřítka v Chomutově a přes jednu malou lest. Původně jsem chtěla jezdit na kolečkových bruslích, pak hrát ringo no a nakonec nám v klubu zůstal jen jeden takovej divnej sport jménem FRISBEE ULTIMATE.

Předpokládám, že si určitě vzpomeneš na svůj první turnaj - co na tebe zapůsobilo?
Jo, tak můj první turnaj byl jakýsi mezinárodní halový turnaj. Jediný co si ale pamatuju je jak jsme tam všichni běhali ve žlutejch trikách k tomu žlutý tepláky s červenejma nákoleníkama a žlutý kšiltovky. To ještě s náma hrála Verča určitě si ji všichni pamatujete. Běhali jsme po hale, chechtaly se a všichni z nás měli ohromnou srandu. Prostě parta čtrnáctiletejch vypuštěná ve sportovní hale. Jo a v cca devět hodin, po večeři, večerka. Pravděpodobně jsme spali u Náčelníka v Dejvicích.
A co na mě zapůsobilo? Určitě ta spousta starších lidí než jsem já a hlavně chlapi, to u sportu jako jsem dělala před tím nebylo. Akorát ta kulatá věc se kterou se hrálo mě moc nechtěla poslouchat.

A ten sport před Frisbee byl?
Od svých šesti let jsem dělala gymnastiku. Nejdřív rok sportovní a pak sedm let moderní. Později se k tomu přidal balet, ale ten byl pouhou součástí moderní gymnastiky. Jestli ještě někde najdu fotku ze svých frisbee začátků můžu ukázat vzorové výpady s diskem v ruce.

Čeká nás jarní kolo ligy 2000, jak vypadá příprava tvého týmu?
Tuhle otázku bychom mohli možná vynechat, protože odpověď je naprosto jasná - vypadá nijak. A taky nás zůstalo takové malé torzíčko - Filip je v Americe, Martina v Anglii, Zuzka Špirků a Honza Šoltů se připravují individuálně na skvošovém hřišti, já a Davča někdy zajdem do bazénu, Zuzka Vostrá ta nevím, Verča ta taky nevím a o ostatních už vůbec nic nevim.

Ligu 1999 vyhrál tým, který spolu vlastně vůbec netrénuje - jak je to vůbec možné?
Asi jezdí trénovat na hory a vysokohorský vzduch dělá svoje. A možná mají ostré lokty a kolena.

Ultimate v Čechách stagnuje - co proti tomu dělat?
Ano stagnuje, jsme čím dál tím starší, čím dál tím víc kouříme a mladí nikde. Jak sám víš hodně lidí to dělá jen pro zábavu a těch ostatních je asi tak málo, že jsou rádi, že postaví jeden tým na MS. A i z toho mála nakonec třetina usoudí, že nikam nejede ať z těch nebo z těch důvodů. A taky některým rodičům těch mladších hráčů vadí kouření marihuany a zkrátka svá robátka stáhnou, potom už mě napadá jen lenost, neznalost - co to vlastně hraješ, tak na to se mě zeptá každej komu řeknu, že hraju frisbee a to si myslím, že nějaká ta propagace frisbee byla a i v TV. A co proti tomu dělat, možná si víc házet v parku a nabrat par šílenců, kteří běhaj okolo, protože po zkušenostech z náborů na základních školách to jinak nevidím. Nebo si můžeme najmout někoho kdo bude na ulici dávat lidem letáčky s upoutávkou na frisbee.

Chystáš se na nějaký turnaj do zahraničí?
Do zahraničí se zatím nechystám, ale docela se mi zdá zajímavá nabídka od Martiny Z., která přišla myslím začátkem tohoto týdne na vskbee. Rozhodně by se někam mělo jet, ale neměli bychom jen odehrát ten náš zápas a jít se někam zasít, ale měli bychom sledovat společně hru jiných týmů. Učit se, snažit se rozeznat signály, okoukat taktiku atd. rozhodně by tam neměl sedět jen jeden člověk, dělat si poznámky a příští rok to vysvětlovat ostatním na soustředění. To je potom na nic, zase jsme o rok pozadu. Učit se přemejšlet může každej sám a doma.

V létě Česká reprezentace jede na Mistrovství Světa - chystáš se taky?
Ne na MS nejedu, ale určitě budu držet palec a ráda si i s repre zatrénuju.

Jak by podle tebe měla vypadat odpovídající příprava reprezentantů na MS?
Příprava repre: určit odpovídající počet hráčů, poslat je někam na izolované místo tak na půl roku, trénink - jídlo-trénink - jídlo - trénink - jídlo, ne tak takhle by to určitě nešlo, ale byla by jistota, že tam něco zahrajou, jestli by tedy po návratu nepřestali hrát. Podle toho jak se o tomto tématu diskutuje na vskbee to vypadá, že se mnoho lidí snaží něco dělat pořád, obohatila bych to ještě o nějaká ta víkendová soustřeďka, nějaký ten zahraniční turnaj a završila soustředěním před odjezdem na MS.

Má vůbec smysl na podobné akce jezdit?
Rozhodně to má smysl, to by tam určitě nikdo nejel kdyby nemělo. Jen jim to tam ukažte, však nejsme žádná mejdla a disk držet v ruce taky umíme, zatím ne tak dobře jako jiní, ale jednou možná....

Ptám se vždy a nevynechám to ani teď - co je pro tebe Spirit Of The Game?
Spirit Of The Game - duch hry, abych řekla pravdu kolikrát mi přijde, že šel s ostatníma do kolby a nějak to nezvlád. Někdo na to sere úplně a ostatní se o něj snaží a zatím se jim to daří, máme tu pár čutálistů, ale to jsou jen takové slabé chvilky. Jinak je pro mě strašně důležitý a jestli to nevíte vypadá jako pohádkovej dědeček s bílýma vlasama a vráskitou tváří, někteří si ho určitě pamatují z Holandska.

Backhand nebo forehand? Nebo radši Over?
Já nejradši forehand, ráda si taky hodím over, ale o těch bych zatím pomlčela u těch mám zatím jen malou úspěšnost. Ale slibuju budu ho trénovat, ovšem přes Františka už ho házet nebudu.

Zaslechl jsem něco o velké akci v Chrustenicích pod taktovkou Novákových, mohla bys nám to trochu přiblížit?
Novák s chotí určitě přijede, ale zbytek nás nechte ještě promyslet, včas se ozveme.

Tak to je asi vše - díky za rozhovor.

ptal se Bartoloměj





EXTRAWAGANZA
La Skala na Vysočině
31. PROSINCE 1999 - 1. LEDNA 2000

2???

Tak už je to tady. Cítíte něco? Já tedy nic moc. Ale vstoupili jsme do toho tisíciletí, o kterém jsem si jako malý kluk myslel, že už budu stár nebo aspoň mrtev. Tři devítky plné naděje a očekávání se nám zakulatily do nic neříkajících nudných nul a ani kolem toho nebyl moc velký humbuk. Žádný konec světa, žádný celosvětový kolaps všeho, co se byť jen vzdáleně podobá počítači, auta se pořád valí po pneumatikách, chodníky ne a ne začít sami jezdit, prostě otrava. Nakonec se to vlastně dalo čekat. Jenom si říkám, co asi řeknu svému dospívajícímu synovi, který ke mě přijde s dotazem: "Ty vole táto, to musela bejt pařba v tom roce 2000, co?!"

"Víš Pavlíku, teda Pavle, to bylo tak. V tý době se ještě Ultimate nehrálo profesionálně a tak těch pár nadšenců, co to tady u nás házelo, pořádalo každej rok takový jako silvestrovský plesy. No nebylo tomu jinak ani na Silvestra 1999. Ale tenkrát to bylo něco fakt extra. To byl totiž maškarní. Nebo to byl ten slušňáckej? ...prostě asi něco mezi. Každopádně to bylo hrozně extravagantní, ujetý, bláznivý a supr a hrozně sme se tam vožrali a pouštěli sme takový ty hrozně veliký rakety a bouchali petardy a .., a..., a tak."

"Ty vole táto, tak bych teda chtěl taky zažít... jo a hele a dáš mi prachy na teleport? Já si skočim do New Yorku na tu párty."

Koza se nažere a ... nebo jak se to říká. Prostě synáček si nebude muset lámat hlavu s tím, proč jsem tenkrát nedal přednost nějaký "brutální pařbě se spoustou chlastu a drog a s půlnočním ohňostrojem," a já si i nadále budu jist, že jsem tenkrát do toho nového tisíciletí (tu radost si nenechám kazit nějakými - ten termín jsem si vypůjčil od pana Straky z Reflexu - kazišuky, co se nás matematicky snaží přesvědčit, že důvod pro velkou oslavu bude až za rok) vkročil nejlíp jak to šlo. Půlnoc mezi tancem a barem, lehce odbytá několika špunty a již nepříliš pevnými stisky rukou, po ní opět tanec a všude kolem lidi, co se na tuhle noc skutečně přichystali, aby extravagantně oděli tělo a obnažili duši (to bych sám nevymyslel, to říkala Iva nebo sem to tak alespoň pochopil), to je tuším lepší varianta, než se s petardou v zádech a s flaškou v ruce potácet po zpustošeným náměstím (to jsem si taky nevymyslel, to jsem jenom přidal petardu k tomu, co jsem viděl v televizi).

Ono se pořád nabízí, postesknout si, že se ten letošní ples vlastně moc nelišil od předešlých. Tak nevím, asi sem ty tři nuly tolik neprožíval, ale právě toto bych považoval za jeho největší plus. Taky se nabízí posteknout si, že k ránu už nebyla Tequila. Ale když ona ta slivovice taky zahřála...

A už ale opravdu nevím, co bych o Extrawaganze dál psal. Zbývá už jen ono samozřejmé přání všeho dobrého do nových věků. Ale vězte, že nejde jen tak o nějakou zdvořilůstku, protože přes veškerý ten lehce pozérský nadhled výše je, samozřejmě kromě MS v Německu, tento rok pro frisbee výjimečný. Vždyť tři disky v letopočtu jsou jen jednou za 1000 let!



Štěpán



Extrawaganza

"Tak tedy jo", řekla jsem si, "půjdu na ten ples." Ještě nedávno jsem nevěděla, že Frisbee existuje. Ještě nedávno jsem nevěděla, že se dokonce hraje závodně. Spadla jsem mezi tyto lidi nechtěně. A to mám s nima strávit Silvestra. S lidmi, které vůbec neznám a jejich humor je někdy pro mě naprosto nepochopitelný.

Dorazili jsme na ono místo.

Nečekala jsem takovou návštěvnost a nečekala jsem lidi, kteří mě v klidu přijmuli mezi sebe.

Ty výborný oblečky! Jen já vypadám jako blbec. No co, aspoň si mě všichni všimnou.

O zábavu bylo postaráno. Večer prokládaný scénkami, o kterých by se dalo říci, že byli víc než trefný, mě mile překvapil. Jen taková návštěva baru byla příjemným zážitkem. Člověk mohl upustit svou fantazii z uzdy při objednávce inspirované názvy alkoholových i nealkoholových míchanin, přičemž často nevěděl co mu v závěru vůbec přinesou. Jen toho jídla bylo po mikru. Ono odhadnout žaludky tolika lidiček není jen tak.

Rozhodně to byl jeden z mých nejhezčích večerů. Práce lidí, jejichž některá jména se mi vytrousila z hlavy, si vážím. Můžu jim jen poděkovat, že si byli ochotni najít čas a chuť připravit tento vyjímečný večer.

Teď už jen pozvedám šampáňo a pravím: "Ještě jednou 2000 takových plesů!"

Petra

Tak to byla paráda.

Jak si vzpomínám, Burton se vytáh s výběrem skladeb. Fakticky jsem si pošmák. Od Armstronga a jeho Blueberry Hill až po příjemný housíky.

Ty různý udělátka, který jste sehnali jako efekty, tomu dodaly tu správnou šťávu.

A nejvíc jsem si užil ženský. Byly nádherný, příjemný, tančily a dováděly. Tak nějak si představuju ráj. Kam se kouknu, všude ženská v pohodě, dost osvěžujících prostředků a partička známejch pro oddechovej pokec při cigáru a příjemný muzice.

Navíc mě potěšila přítomnost ztracených oveček (čau Holoubkové). A ten kdo zaváhal, ten zaváhal. Hoky, kde jsi se tak naučil jezdit na koni?

A když jsem se podíval na fotky z přehlídky spodního prádla, zjistil jsem, že jsme pořád ještě Sexy and Dancers.

DJRZ

P.S. Pro (TM). Přemýšlím o našem turnaji. Kam až se dá zvedat laťka?

germany
HEILBRONN
2000
World Frisbee & Guts Championships

8

Tak tohle by měla být a doufejme že bude nová rubrička, která se bude věnovat pouze nadcházejícímu MS, kterého se chystáme zúčastnit, a to jako jeden smíšený (COED) tým. Naleznete tu to, o čem se veřejně diskutuje, jako například v tomto čísle, kdy se rozběhla debata na VSKbee na téma individuální příprava reprezentantů. Dále se pak pokusíme sehnat různé zajímavosti, informace, zkrátka všechno co s MS v Německu souvisí. Když by jste na něco zajímavýho narazili vy sami, tak si to nenechávejte pro sebe a pošlete nám to, mi to rádi otiskneme.

Příprava a výběr hráčů na MS

Mistrovství se kvapem blíží a s ním i výběr našich reprezentantů. Nakonec to dopadlo tak, že je málo kluků i holek a tak pojede smíšený tým. Kdo konkrétně bude mít tu čest, to se dovíme během pár příštích týdnů.

Jak to všechno začalo. Loni na jaře jsme měly první ženské soustředění. Bylo nás tam 20, v jednu chvíli 21. Z tohoto počtu vybrat 14, které pojedou, se zdálo jako nadějné. Davidovi patří velký dík za to, že se nás ujal a začal nás trénovat. Hned na začátku stanovil pevná pravidla, podle nichž se bude vybírat, aby potom nevznikly žádné pochybnosti a dohady. Jednou podmínkou byla povinná účast na všech soustředěních a jiných akcích, které se týkají reprezentace. Maximální povolená neúčast je dvakrát a to jen z vážných důvodů. Další podmínkou je výběr podle testů (házení, kondice) a herní taktiky. Všechny jsme souhlasily. Věřím, že podobná pravidla platí i pro kluky. A jelo se dál. V Chrasti i Davli jsme měly jeden zápas vždy jen holky proti holkám.

Další soustředění bylo na konci léta v Sýkořicích u Berouna. Kluků tam nebylo pomalu ani na to, aby postavili tým, tak jsme trénovali společně. Teď je vidět, že to nebylo vůbec naškodu, když nakonec budeme hrát dohromady. První den se tam objevil i Papa, tak se s Davidem shodli na tom, že jediná naše šance je přehrát soupeře taktikou. Ani je neuběháme, ani nemůžeme být lepší v házení, tak je potřeba se naučit signály a taky je hrát. Na to, aby se signál povedl, musí všech sedm hráčů přesně vědět co dělat, kam běžet, aby to vyšlo. Stačí jeden, který nebude vědět a všem to zkazí. A proto právě je povinná účast na soustředěních, abychom se sehráli. Několik první signálů jsme natrénovali už tam.

V září jsme měli jako repre jet na turnaj do Mnichova, dva týmy - ženský i chlapi. Ženskou divizi zrušili, tak měli jet aspoň kluci. To že den před odjezdem jich bylo sedm i s Jitkou, která nakonec nejela, a přesto se hrálo ve dvanácti, je úplně o něčem jiném a tento turnaj rozhodně nesplnil účel, tj. aby se kluci sehráli.

V polovině listopadu byly kondiční testy. Zase, účast povinná, ale přesto se našel někdo, kdo se vymlouval, že o tom nic nevěděl, nebo že mu do toho zrovna něco vlezlo, nebo že nemůže apod. To mě dost překvapuje a svalovat to na to, že zprávy chodí jenom přes email, je hodně trapné. Ať si každý otevře dubnovou past a přečte si přesné datum. Měl půl roku na to, aby si zajistil zrovna tento víkend volno. No nic. O tom, jak to všechno dopadlo, psal Papa v Pasti. Mně osobně ten víkend přišel velmi povedený a užitečný. Poprvé jsem měla možnost se porovnat s ostatními holkami a udělat si závěr, jak na tom jsem. A co bylo také dost přínosné, bylo zapisování úspěchů a chyb při hraní. Je vidět, že máme hráče, kteří jsou na tom vyjímečně dobře s kondičkou, ale když mají hrát, zahodí spousty disků. Ale i naopak. Někdo je opravdu dobrý týmový hráč, ale zas neběhá třeba tak rychle. I toto řeší dopředu stanovená pravidla, jak rozhodnout, co je důležitější a co ne. Papa je stanovil takto: kondice 40%, házení a technika 30%, taktika 30%. Je dobré, když je dopředu jasno, pak i výběr bude jednodušší.

Je pravda, že je pár hráčů, kteří hrají dobře jako samostatní hráči, ale soustředění ignorují a je jim to jedno. Myslím, že na mistrovství by měl jet tým, a ne skupina individuálních hráčů. A pokud někdo nejezdí na soustředění, dává tím jasně najevo, že se o repre nezajímá a že v ní nechce hrát. Naopak ti, co byli ochotní věnovat týden dovolené, aby ho strávili v Sýkořicích, mají zájem a jde jim o to, aby tým repre obsadit vyšší příčku než tu poslední. Jak se potom má tým sehrát, když se 90% hráčů naučí signály a přibyde jim pak někdo, kdo neví? Věřím, že naši trenéři vyberou reprezentanty spravedlivě, podle všem známých pravidel a zároveň tak, aby jeli ti nejlepší. Mě nezbývá, než popřát všem, kteří pojedou, aby se jim dařilo a aby měli aspoň trochu toho nezbytného štěstí. A zároveň jim přeju, aby to trenérům vydrželo a měli s nimi trpělivost (oboustranně). A trenérům děkuji a přeji jim, aby je to mistrovství nestálo moc nervů.

Martina

Diskuse ohledně přípravy na MS, která proběhla na VSKbee

Tak jsem teda dostala dopis, ale je tu věc, kterou si zřejmě naši trenéři neuvědomují. To je hezké, když slyším ze všech stran, že mám individuálně pracovat. Bohužel si nedovedu představit, že někdo, kdo nikdy nedělal závodně žádný jiný sport si umí představit, jak by asi měl trénovat.

Argument, že už frisbee hrajeme tak dlouho, že už máme vědět, co dělat, je nesmysl. I nejlepší sportovci mají své trenéry, ale zřejmě, podle tohoto tvrzení, jen na ozdobu, protože oni nejlépe ví, co mají dělat.

Možná by stačily jen takové obecné okruhy, jak na vytrvalost, rychlost, obratnost. A také na uvolňování a protahování (to můžu udělat já, pokud se zase nedozvím, že se do ničeho nemám plést).

Díky za pozornost a další reakce.

Kristína

Kristíno, úplně s tebou souhlasím. A jestli jsi ochotna do toho jít a poradit nám, tak je to moc fajn.

Rozhodně si nemyslím, že by to bylo pletení se do něčeho, do čeho vlastně?

Až budeš něco dělat, tak mi dej, prosím, vědět, ráda se přiučím.

Martina (P7)

Abych se přiznal, tak s Kristínou souhlasím. Ani mně nepřijde práce trenéru ideální. Jelikož mi není známá koncepce přípravy reprezentačního družstva (dokonce ani trenér, protože mít dva trenéry v jednom družstvu bez určení priorit mi přijde více než divné), tak ani nevím, zda-li nějaká existuje a je veřejně známá.

Přesto se mi doneslo, že v Bratislavě trénují 5 x týdně (z toho 3 x kondičně), což je asi úplně něco jiného, než u nás, kde snad není ani známá širší reprezentace.
Samozřejmě se tuší, šušká, ale rozhodně se nic neřekne přímo. Vím, že Papá již dávno propadnul skepsi ohledně fyzických příprav (soudě dle PD a to se mu nedivím), přesto si myslím, že by měly být známy cíle a kritéria, která by měla být všeobecně známá.

Libor (ŽZ)

Asi bych se měl ozvat, a to z pozice kritizovaného.
Papá ani já nejsme placený trenéři, takže tomu nemůžeme věnovat tolik času, jak by si každý přál. I když, Papá pro to dělá tolik, že si to dovede představit jen málokdo. U mě je to horší, proto bych měl návrh, aby Papámu začal s reprezentací pomáhat někdo jiný. Nevím, jestli se někdo přihlásí dobrovolně nebo ho bude muset vybrat ČALD.
Dál bych rád upozornil na články právě Papáho, který v Pasti několikrát obsáhle psal o tom, jak trénovat v přípravným období. Je mi líto, že to práce byla skoro zbytečná. Navíc naše fyzická kondice je na tak špatný úrovni, že ji nemusíme zdokonalovat nějakýma speciálníma tréninkama. Selský rozum stačí na to, abych vědel, že když budu přes zimu běhat třikrát týdně hodinu, tak budu mít v létě fyziku o 100 procent lepší. Absence tréninkovýho plánu je chyba, ale taky si myslím, že je to výmluva pro lenost.
Když už jsem u toho psaní. Libor si stěžoval na některý věci. K tomu bych rád uved, ze jsme si s Papám nikdy nemuseli stanovovat, kdo je jakej trenér a za co má zodpovědnost, vždycky to proběhlo úplně přirozeně (tedy, že jsem vždy Papámu rád pomohl). Dál byly stanoveny podmínky účasti na MS (tedy alespoň pro holky). Pokud by měly být dodrženy (minimální účast na stanovených soustředěních), tak by na MS neměla v tuhle chvíli nárok třeba Veronika. To byl jeden z důvodů, proč jsem nechtěl zveřejňovat jména holek, který by měly jet do Německa. Dalším důvodem je slovíčko konkurence. Pochybuju, že v nějakým sportu vybírají účastníky, tak významný akce, jako je MS půl roku předem. No a o tom, kdo je v širším výběru, netřeba šuškat. Je nás tak málo, že je to každý, kdo byl ochoten na sobě pracovat.
A ještě jedna poznámka pro ty, co se cítí být reprezentanty v Ultimate a neví jak trénovat, protože nikdy zavodně nesportovali. Tohle všechno prosím neříkejte reprezentantům v jiných sportech.

Davídek

V případě 2 trenérů si nemyslím, že by byl problém mezi Vámi, ale spíše, že hráči nevědí jestli se se svým problémem mají obrátit na tebe či na Papáho a tak se ve výsledku asi neobrátí na nikoho (možná je ale nic netrápí a jsou spokojeni).
Alespoň já mám takový pocit, může být samozřejmě zcela mylný.

Libor (ŽZ)

I když na MS nepojedu, myslím si, že by jsme se holky konečně měly nějak domluvit a uskutečnit naše letní plány. V Praze je vás požehnaně a pro nás pár, určitě nebude problém se domluvit a přijet za vámi na nějaký ten trénink o víkendu. V březnu už by mohlo být docela slušně a i to málo nám kdysi docela pomohlo. Určitě si ještě pamatujete jak jsme se sešly na Strahově a zatrénovaly si. Co to zase zkusit, možná že už ani o tu fyziku moc nejde, protože jak jsem tak poslouchala na zimním soustřeďku v Ústí, mnohé z nás už trénovat začly se svou drahou polovičkou, teď je možná nejvyšší čas začít dělat něco s taktikou. Jen si vzpomeňte jak to vypadolo v létě na soustředění, i když jsme trénovaly každý den, poslouchaly taktiku a zase trénovaly. Pochopit trvalo některým z nás mnohem déle.
Vím, kecá se mi o tom dobře, protože zajistění hřistě a toho ostatního je na vás pražských, ale co do toho jít. Pojďte do toho a natrhnete chlapům prdel.

Ježura

Zdravím. Poté, co jsem si přečetla debatu ohledně trénování, jsem se rozhodla připsat taky pár řádků, i když kromě mého názoru nic nového nepřinesou. Souhlasím s Kristínkou v tom, že není žádný "tréninkový plán", od kterého by se mohla repre odpíchnout. Potíž je ale v tom, že netrénujeme společně a každý je na trochu jiné úrovni. Přesto já osobně jakékoliv instrukce přivítám. Musím se přiznat, že jsem také zapomněla na Papáho starší články o běhání. Sama mám zájem účastnit se na MS (tolik odpověd na Papáho dopis), a zatím se snažím chodit 2x týdně běhat, i když podle nějakých kriterií (délka, rychlost) je to asi prd. Pokud někdo někam chodí pravidelně do bazénu, ráda se připojím. Pro Ježurku: nápad s jednodením tréninkem je dobrý. Pro Pražáky podle mně není problém dohodnout se na nějakém víkendu a sejít se na Strahově za věží. Stačí to dát jen 14 dní předem na email, což já, nebo kdokoliv jiný rád udělá.

Lenka (P7)

Čau všichni,

zejména ti diskutující. Poprvé od dob co se motám okolo placičky a jejího působení se rozproudila veřejná diskuse o trénování i když zatím jen ohledně reprezentace. Ty roky pokusů a planých řečí, článků a apelů, opravdu vzali spoustu chuti. Nejvíce to odnesli Prdi, protože vlastně netrénují již čtvrtý rok. Je pravda že se scházejí na hřišti a v tělocvičně, ale s tréninkem to nemá již dlouhou dobu nic společného.
K věci: Strašně rád uvítám pomoc kohokoli - zejména ve věcech které jsou opravdu tak snadné jak píše David. Bohužel ani Kristina si nepamatuje, že to v Pasti bylo. Je tam spousta informací, které si může kdokoli znovu přečíst. Pokud nejste schopni sehnat staré Pasti a Kristína bude tak hodná, že něco připraví budu velmi šťasten a budu všem kteří dodrží její plán fandit. Pokud si vzpomínám, nic /téměř nic/ jsem nepsal o obratnosti a protahování. Takže to by mělo být podrobnější.
Hlavní a strašně důležitá věc kondičního tréninku je BOLEST, ale ne bolest po úderu, ale čistě fyzická bolest svalu z únavy a přebytku neodplavené kyseliny ze svalu.. To je to co vetšina lidi nesnaší a to, co je nejpotřebnější. Zájemci o repre v Pd dostali takovouto informaci také. Navíc jsem jim řekl, že v této pozdní době není třeba již běhat setrvale dlouhé rovnoměrné běhy, ale především kratší rychlejší úseky spojované krátkým klusem v maximalní délce shodné jako proběhnutý rychlejší úsek, po kterém je vám špatně. Nemyslím, že by se rychlejší úseky měly běhat maximální rychlostí, ale tak na 70%. Stačí začít stometrovými úseky. A ještě jednou - pořádně trénovat začínáte v okamžiku, kdy už toho chcete nechat. A jak píše David stačí 3x týdně. Ideál je k tomu jednou posilovna a jednou bazén. A už je tu pět dní po hodině tréninku. KDO TO BUDE DĚLAT?????
K trenérům. Neberu to až tak jako David. Jsem si vědom, že vlastně nic nedělám, ale otázka pro mně je také taková, když něco přeci jen udělám, má o to vůbec někdo zájem? Podle těch emailů, tak zatím pár lidí. I tak jsme byli s Davidem dohodnutí na přípravě zejména taktických variant a způsobu jak to dopravit do hlav hráčů. Doufám, že se nám to podaří do chystaného dubnového soustředění předat, aby teoretická příprava proběhla před praktickou. Pak již záleží na účasti na soustředění.
Souvisí s tím také můj dopis reprezentantům. Zatím se ozvala pouze Martina Kalinová /3SB/. Jinak nikdo. I když treninková reakce je vlastně také na tento dopis.

Papá







eXtra





WaganZa







2000





byla fajn !!!











Alles Gute - Na německé svatbě



Maxim Turbulenc







Prádlo kosmického věku



Lenny



PASTELKA 2/2000

Měsíčník, Slunečník a Větrník o Frisbee aneb Létat je tak snadné!

Sportovci, přátelé!

Možná Vám to přijde směšné, ale prozatím jsme my (redakce Pasti) dostali od Vás (čtenářů) pěkný kopačky. Ve smyslu objednávání resp. neobjednávání letošního ročníku našeho pravidelného občasníku.

Začátek roku je tou cílovou metou, kdy se dozvíme něco o Vašem zájmu. Připomínky, dotazy, příspěvky, macatéi docela mikro, jsme vždycky uvítali s otevřenou náručí. Ba co díme, očima, ušima, srdcem, ústy plnými chvály a nezřídkakdy i tužkou. Tak jsme se tedy dozvěděli: z loňských 63 předplatitelů Vás zatím sítem propadlo sotva 35.

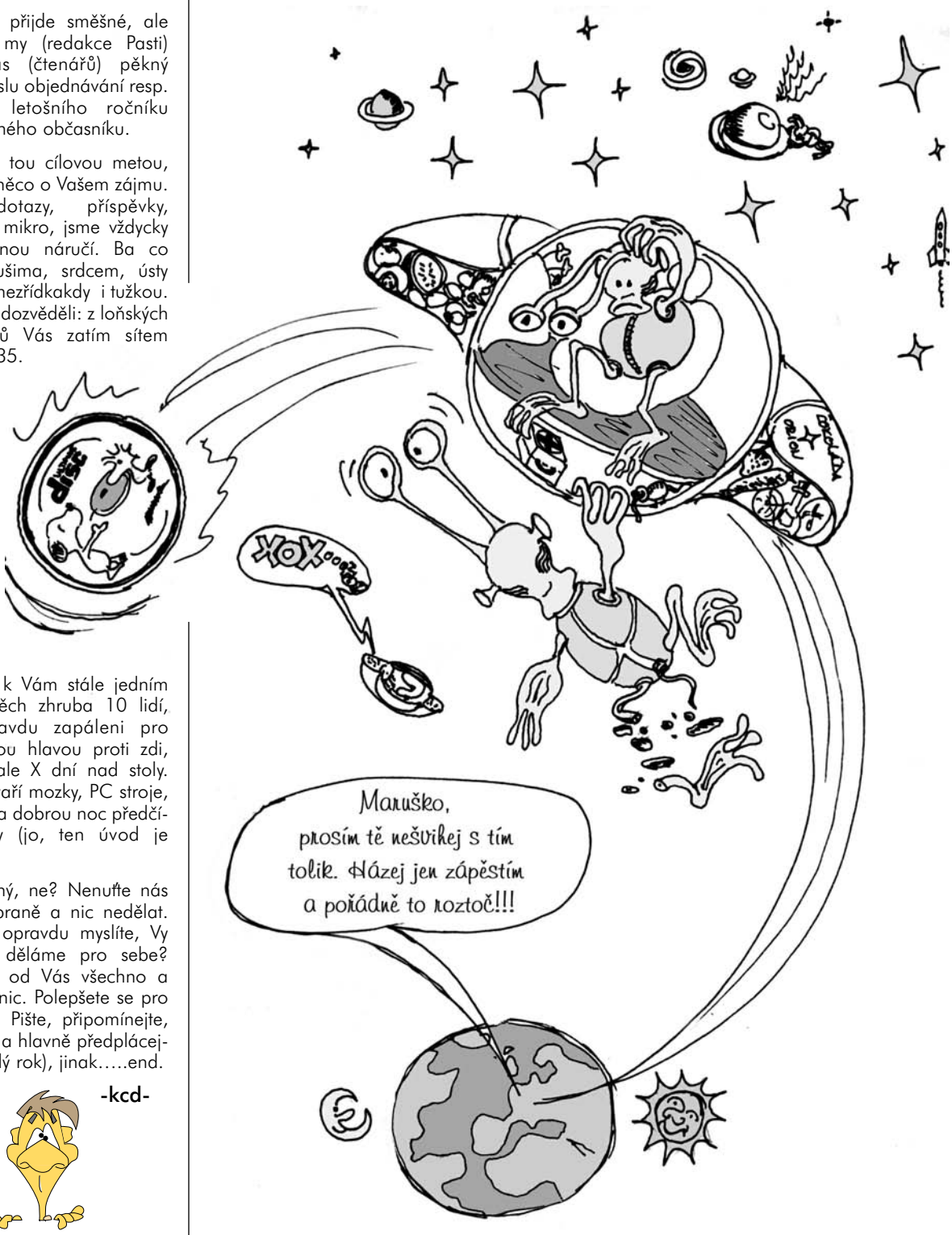

Ano - mluvíme k Vám stále jedním jazykem. Řečí těch zhruba 10 lidí, kteří jsou opravdu zapáleni pro dobrou věc, jdou hlavou proti zdi, prosedí ne 1, ale X dní nad stoly. Pachtí se, funí, vaří mozky, PC stroje, škrtají, láskám na dobrou noc předčítají své výtvory (jo, ten úvod je blbej..znova!).

Fakt je to smutný, ne? Nenuťte nás skončit, složit zbraně a nic nedělat. Vždyť copak si opravdu myslíte, Vy funťové, že to děláme pro sebe? Očekávali jsme od Vás všechno a nedostali skoro nic. Polepšete se pro nás i pro sebe. Pište, připomínejte, vymýšlejte, čtěte a hlavně předplácejte (200Kč na celý rok), jinak.....end.

-kcd-



Vzpomínáníčko

Trochu mě poňoukla diskuse v minulé Pasti na téma trénování a fyzické kondice. Myslím si, že od vydání prvních Pastí se malinko změnilo osazenstvo v českém frisbee a že ne každý má všechny Pasti, aby si mohl přečíst vše, co bylo o trénování napsáno. Je pravda, že si je můžeme navzájem půjčit. Stejně si myslím, že by neškodilo malinko něco připomenout. No a jelikož jsem zase nemocná a mám tedy dost času, tak jsem se trošku zabrala do čtení starších Pastí a našla jsem tam skutečně pěkný věcičky. Určitě by mohli pomoct začátečníkům nebo tzv. chronickým začátečníkům (tenhle termín mám z jednoho letáku, kde tyto lidi lákali na kurzy angličtiny, a moc mě pobavil…), ale i těm, co si myslí, že už to znají. Myslím, že zrovna tato poslední skupina lidiček ty nejdůležitější "zásady" nedodržují.

Tak třeba v 1.vydání roku 1995 byl moc zajímavej článek od Jeffa. Možná by stálo za to, aby si ho každý přečetl celý. Je o tom, jak je důležité umět dobře bránit: "…Je velmi důležité mít na hřišti tým podle toho, zda se bude hrát obrana nebo útok. Někdy je důležité mít většinu hráčů silných v obraně a několik hráčů pro útok…" Jef také říká, že je důležité stanovit si jako obránce svůj motivační faktor, který ho donutí bránit líp (třeba si řekne: "můj člověk se v tomhle bodě nedotkne disku" nebo "když dostane disk, nedokončí přihrávku" apod.). Je také důležité najít někoho, o kom si myslíte, že je v obraně dobrý a zeptat se ho/jí, co vás mohou naučit. Otázky jsou velkou částí učení. Měl bys pozorovat způsob, jak hrají a zkoušet napodobit některé z pohybů nebo pozic. Pak píše něco málo o útoku: ….hráč silný v útoku se bude soustředit na dokončení každé přihrávky a na chycení VŠEHO. Když máte disk v útoku, musíte myslet dopředu na to, jak se hra bude vyvíjet…. Hovoří i o správném načasování náběhů i přihrávek, o respektování taktiky, která je předem dohodnuta. Potom říká, že …měl by ses začít pokoušet zjistit, jaké jsou tvé silné a slabé stránky. Soustřeď se na zlepšení svých slabostí a rozvíjení svých předností…. Na závěr napsal jednu moc důležitou věc, kterou nám Papá neustále vtlouká do hlavy, ale …. Jeff to napsal takhle: „Pamatuj: Ultimate nemůže hrát jeden člověk, ultimate je týmový sport. Čím těsněji spolupracujete, tím lepší bude váš tým“. Chtěla bych hrát v týmu, ve kterým by to fungovalo…

Ve stejným čísle Pasti (skóre 1:2, z 18. 2. 1995) má Papá rubriku ABC tréninku. Píše tu velmi málo o tzv. přechodném období tréninku a docela dostatečně o "přípravném období". Všichni reprezentanti, koukejte si to přečíst a činit podle toho! Kdo toto číslo nemá, ráda mu ho zapůjčím. V dalším čísle ve stejné rubrice Papá rozebírá kondiční přípravu (skóre 2:2 z 29.4. 95).

Pro ostatní hráče, hlavně tedy pro začátečníky a chronické začátečníky bych taky něco měla. V Pastích z toho roku 1995 jsou obrázky o chytání disku, o pivotování a taky základní náběhy. Toť jedny z nejdůležitějších částí frisbee. Nechce se mi to tady všechno vypisovat, protože pro ty, kdož tyto Pasti již jednou četli a kdož si nemyslí, že opakování je matka moudrosti (já si to teda myslím) to může být nuda.

Jo a taky je pravda, že v novějších číslech najdete podobný věcičky a taky nový věcičky. Ale v těch starších je toho víc a taky tam najdete názory na trénování apod. i od jiných lidí, než od Papáho. Takže pak můžete směle porovnávat.

Jóó, teď jsem si přečetla jednu skutečně historickou událost. Jedná se o větu: ….PD opět vyhráli!!!

Marienka



PS: mějte se pěkně a všichni trénujte seč vám síly stačí. A vy, kdo začínáte, vám držím moc palce, abyste zase někdy ty lenochy, co si myslí, že všechno umí, porazili, jako se to povedlo Žlutý zimnici v Plzni.

A vy, kdož jste byli poraženi v podstatě začínající Žlutou zimnicí, styďte se a koukejte ze sebou něco dělat!!!!

kalendář turnajů 2000

IV.

21/24 - Rimini (Itálie)
Paganello 2000
Beach Ultimate
jumpi@paganello.com

29/30 - Mainz (Německo)
German mixed National Team

V.

06/07 - Brugy (Belgie)
Toms Tourney ultimate
glenn@km.be

13-14 - Chrast u Chrudimi
turnaj Terrible Monkeys
prucha@fnkv.cz

20/21 - Milano (Itálie)
12th international tournament
krive@tiscalinet.it

27/28 Halle (Německo)
Hallunken ultimate tournament
toni.hoffmann@studen.uni-halle.de

27/28 Dusseldorf (Německo)
First Pempelfort Open
tourney@frisbee-family.de

VI.

01/04 Lucern (Švýcarsko)
20th anniversary tournament
secretary@ultimate.ch

03/04 Wageningen (Holandsko)
WAF&GO
maria.langeveld@96.student.wau.nl

10/11 Davle
ligový turnaj Pražské 7
p7@seznam.cz

10/12 Ženeva (Švýcarsko)
Talampaya 2000 Coed Challenge
WizOpen@wizards.ch

10/12 Nantes (Francie)
Yes But Nau
frisbeurs@free.fr

15/18 Lisabon (Portugalsko)
Bar do Peixe
valk@mail.telepac.pt

17/18 Mainz (Německo)
Ultimate de Luxe
pesch@DiscSport.de

17/18 Munster (Německo)
Fiffen Kanzen Ticken
indiscutabel@rhw.de

24/25 Schiermonnikoog (Hol.)
Gronical Dizziness Beach
ultimate and Golf
jmvanlinge@wxs.nl

Česká asociace létajícího disku a Prague Devils
Jan Filandr
KTV FEL ČVUT
Technická 2
166 27 - Praha 6
filandr@feld.cvut.cz
02/ 64 40 803

3SB
David Novák
Haškova 20
370 04 - České budějovice
David.Novak@cb.ds.mfcr.cz
038/ 347 04

Prague Lions
Michal Peške
Bukovecká 508
199 00 - Praha 9
centerpr@bohem-net.cz
02/ 628 29 67

Pražská 7
Martina Zralá
Chodská 4
120 00 - Praha 2
p7@seznam.cz

Terrible Monkeys
David Průcha
Na záhonech 60
141 00 - Praha 4
prucha@fnkv.cz
02/ 41 48 27 49

SPLT
Jakub Dubský
Stachova 286
149 00 - Praha 4
jakub.dubsky@ccbeverages.com
02/ 794 15 91

SK 92 + Krvinky
Vítek Grigartzik
P. O. Box 32
430 05 - Chomutov
bursam@feld.cvut.cz
0602/ 424 102

Medici
Olda Vlasák
Nad Turbovou 19
150 00 - Praha 5
02/ 57 21 61 96

Žlutá zimnice
Libor Saifrt
U lípy 25
155 00 - Praha 5
02/ 57 95 03 62
zlutazim@volny.cz

za

- soustředění reprezentace
- Profil • ČALD • atd.

PAST na Internetu ON LINE
http://past.zde.cz
vydává Ruda

2

DŮLEŽITÝ KECY

- Příští Past vyjde na jaře a to **7. května 2000**. Uzávěrka tohoto čísla bude **24. dubna 2000**.

- Čau golfisti, cena koše na trojnošce je cca 1500 Kč. Pokud budete chtít koš pevně zabudovaný do země, tak to bude asi o nějakou pětku levnější. S pozdravem Michal Růžička.

- Po dohodě s některými plejery dáváme dohromady malý tým, který se bude podílet na aktuálnosti a pestrosti Vašich Past on line (http://past.zde.cz) stránek. Kdo by měl zájem může se u mě přihlásit na mejlu "ringel@vol.cz". V půlce dubna tedy očekávejte nové a rozhodně na náplň bohatší stránky... doufám, že se to projeví i návštěvnosti. -Ruda-

S lítostí Vám oznamujeme, že Petr Čeček alias Číča již není mezi námi.

all fotos by Karel Ringelhán









ČAF a přípravný výbor ČALD informují

ČALD informuje.
Tedy měla by informovat o tom jak se chystá letošní liga. Bohužel těchto informací se možná dočkáte v příštím čísle, tudíž na prvním kole ligy. Schůze, která měla toto připravit se nekonala. Nikdo z vedení ČALD se ani nepokusil obejít již avizované pořadatele ligových turnajů, aby upřesnili termín. Jediným kdo byl toto schopen oznámit byli TM. Známe tedy alespoň termín prvního turnaje - bude v Chrasti u Chrudimi 13-14.5.2000.
Rána do vlastních řad.
Vyvine ČALD nějakou iniciativu, nebo opět po několika plodných měsících upadne do letargie a jednotliví členové budou čekat až ..... na co vlastně?
Další schůze by měla být 7.4.2000 - otázka je kde. V pátek odpoledne na FEL nebo později v Kravařích na soustředění ?

papá

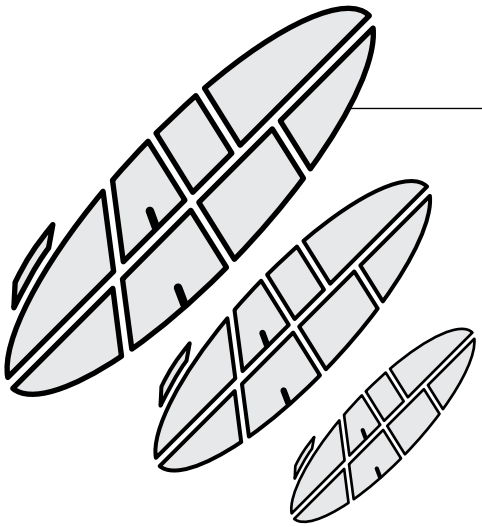

Ahoj všem

1) Házení

Naše nedělní hurá-akce pomalu přechází v seriózní a hlavně pravidelný počin. Takže až do odvolání se scházíme každou neděli v 17:00 na Strahově za věží. Spojení busem 191 (nejpozději tím v 16:54) od Anděla stanice Rozýnova.

K organizaci:
Přijít může každý, kdo se chce zlepšit (repre i nerepre). Upozorňuji pouze na to, že kolektiv samozvaných trenérů v čele s Tomáškem neplánuje žádnou hru. Jedná se čistě o drilový a kondiční trénink. Účast má zatím stoupající tendenci co do počtu, konkrétně 3, 6 a příště možná i 8.

K programu:
Házíme, klasické drily (postup ve 3, čtverec atd), velmi oblíbený kill dril a snad bude i nácvik rybiček.

2) Běhání

Také je možné připojit se k běhacím tréninkům a to v úterý 9.00 po Papáho tělocviku ve Střešovicích a v pátek 15.15 na Strahově za věží. Nyní běháme hlavně krátké sprinty na všechny možné způsoby. V pátek i trochu házíme, ale jsme tam kvůli běhání.

Mějte se hezky
Méďa

PAST 2/2000
frisbíjový měsíčník

Redakce:
dave a carlos
Spolupracovali:
papá, tomášek, burton, maruška /Pd/
jana /P7/, wacki, ludislav /TM/
kristina /ŽZ/, kamilka /JGM/

Redakce děkuje:
firmě Protisk plus
Technický poradce:
vědecko-výzkumný pracovník ČVUT
(laboratoř 3) František Vacek

Naše emajlová adresa:
prucha@fnkv.cz
janekb@nova-tv.cz
protisk@vol.cz

Naše majlová adresa:
David Průcha
Na záhonech 60
Praha 4, 141 00
Telefén: 02/41 48 27 49

past tiskne Fastprint a Sprinter
náklad 80 ks
vychází 11. 4. 2000

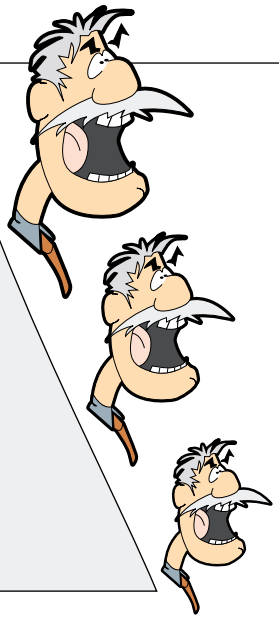

POZNÁMKA REDAKCE

Grafická úprava, kterou jsme nasadili v minulém ročníku leze výrazně do peněz. Zájem o Past klesl pod únosnou hranici, kdy byla asociace ochotna většinu nákladů sponzorovat. Z toho důvodu se budete, od tohoto čísla počínaje, s grafickou úpravou z loňského roku setkávat jen v každém druhém čísle. Počet výtisků za rok se pokusíme udržet. Další změny se budou týkat především obsahu, ale o tom Vám podrobně napíšu až v příštím čísle.

Dave

PRAHA
FRISBEER CUP 2000

5. - 6. ÚNORA
2000

Praha - Frisbeer cup 2000

Servus frisbijáci a všichni ti co házete s tym lítajícím nesmyslem. Hlásí se ten pro vás eště né příliš známý Ostravak kratky zobak. Před par měsicama sem si řikal "jak je može bavit prat furt tam a zpátky bez jakéhokoli systému s jakymsi diskem a jak se možou domluvit bez rozhodčího." Říkal sem si "to bude nějaká hovadina, ale prubnu to, co se z teho vyklube." No a naraz šup a už sem byl v tym. Jeden trajning za druhym, první turnaj, pak další, búh ví co se bude dít dál, no co akorát frisbee proložené nějakou tou neřestí mladých, kteří chtějí žít a dělají pro to co se dá.

Říkáte si "čmaře a čmaře a furt o ničem podstatném." Nuže dobře, k věci. Jak mi bylo Dejvusem rozkázáno-přeloženo po mojem-dupej si článek o Pražským turnaju.

Dost sem se na tu moju premiéru těšil, bo to byl můj první turnaj, z čehož plyne, že sem vůbec nevěděl co se bude dít.

Hned po příchodu mně trochu zaskočila ta kopa čehunů i cizinců z té hromady mančaftů, což sem teda fakticky nečekal a důsledek byl ten, že sem eště více znervózněl, navíc sem skoro nikoho neznal. Ale přišel první zápas po trošce rozhazani a na nervozitu sem zapomněl, protože sem měl v pysk starostí s tím kde běžět, co dělat, dobře hodit a v neposlední řadě nezapomenout počítat, to se mi pravda moc nedařilo. Když byl odtrouben konec, uvědomil sem si, že to vlastně nebylo nic strašného a celá ta moja nervozitka byla o ničem, navíc sme vyhráli, takže můj první dojem po zápase byl super, protože se mi ho naštěstí nepodařilo, jak bych tak slušně řek, pokazit. Co mě taky velice potěšilo bylo to, že po mě nikdo z mančaftu neryčel, i když mi chvílema připadalo, že tam litam jak potrefena kura. Takže po startu ve mě zůstala spokojenost a pohoda.

Do dalších zápasů sem už šel úplně v klidečku a jen sem si užíval ten pro mě nový a zajimavý sport, který je zcela odlišný od mojí sportovní lásky-hokeje. Ten rozdíl sem nejvíce pocítil při řešení sporných situací, což mi zase úplně nesedělo, abych zase jen nechválil. Zdálo se mi, že dominantní hráč si prosadí své, bez ohledu na skutečnosti. Až později sem pochopil, že jde o to, hrát v klidu, v pohodě a bez zbytečných problémů, nedejbože hádek dál.

Zajímavá perlička je konec zápasu. Na podání ruky sem byl zvyklý, ale ten pokec nakonec mě dycky pobavil. Ta snaha o rozhovor a porozumění cizí řeči, to byla paráda. Sem tam se mi zdálo, někdy i nezdálo, že každý mluví o něčem jiném, ale všichni si strašně rozuměli a byli spokojeni, jak si nepokecali.

Plynul zápas po zápase, něco sme vyhráli, něco prohráli, takže spokojenost. Přišel večer a kapčo pijatika. Vypila se nějaká ta ohnivá voda proložená nějakým tím ředidlem a dřistalo se a dřistalo a potahovalo nějaké to ono a co mi chybělo?- Muzika-mija. To bohužel musim trochu vytknout, ale o zábavu se chvílema dokonale postarali maďaři, kteří by vzbudili i mrtvého, jaký robili kravál. Po tom všem bumbání a po všech těch koaličních hulbách se šlo chrápat, ale to ráno, tragédie. Eště sme nerozlepili očiska a byl tu první mač. Taky to podle toho vypadalo. Pobíhali sme na place jak bez mozku. Všechny hody letěly všude jinde jenom ne tam, kde by měly, takže sme to kompletně projeli. Ostatní zápasy už byly lepší, ale to ráníčko respektive večerní chlastačka a hulička se na výkonu podepsaly. Výsledkem celého toho dvoudenního sportování, snažení i trápení bylo pěkné páté místo Terrible Monkeys. Navíc mi kamarádi dali na památku diplom, takže na tu moju frisbijácku premiéru budu stoprocentně v dobrém vzpomínat.

Ludislav

(Pozn. Red.: Luďa je nový hráč Terrible Monkeys. Do Prahy se přistěhoval z Ostravy v létě minulý rok. Pracuje resp. je na civilní službě ve Vinohradské nemocnici na Klinice Radioterapeutické a onkologické. Blik. Tam pracuje také Dave, Gabča a malá Lucka. Vzhledem k výši startovného, na kterou nebyl předem upozorněn a vzhledem k platu resp. žoldu, který dostává jako civilák, následující týden po turnaji držel půst a z práce chodil pěšky rovnou domů. Po nocích pak tajně luxoval ledničku své přítelkyni a její babičce. Touto zkouškou, kterou si v TM troufáme nazývat Křest nováčků, prošel bez ztráty kytičky. Shodil jen pár kil. Uvedený týden vynechal dokonce pravidelnou poslední fázi každého tréninku návštěvu hudebního klubu Kačer. Jinak je Luďa komunikativní, otevřený a upřímný sangvinik, extrovert. Pro svou neutuchající výmluvnost je velmi oblíbeným a vyhledávaným společníkem všech děvčat v TM.)



>>>Výsledky<<<

1. Kleine Feiglinge /D/
2. Wunderteam /A/
3. Prague Lions /CZ/
4. Prague devils /CZ/
5. Terrible Monkey /CZ/
6. Old Boys /H/
7. Koblenz /D/
8. Discipuli /D/
9. SPIN /A/
10. IDIOTEAM /H/
11. Saxy Divers /D/

Kondiční soustředění SK 92 - Mníšek u Liberce - 9.3. / 11.3. 2000

V uvedených dnech Vítek uspořádal kondiční soustředění pro svoje žabky. Přitom pustil na vskbee zprávu i pro ostatní zájemce. Silva a já jsme usoudily, že nám to rozhodně neuškodí a přihlásily se. Vyrazily jsme ve středu odpoledne, někdy okolo 21.00 hod jsme dorazily do Mníšku, kde už si nás vyzvedl Vítek a soustředění mohlo /alespoň pro nás 2/ začít. "Chomutov" začal posilovat už odpoledne ve složení Míra Burša, Eva, Mrazka, Pavlína a Markéta Buršovy, Ivana.
Původně plánovaná tělocvična odpadla, tudíž na disk jsme si za celou dobu ani jednou nesáhly, Vítek nám to ale "vynahradil". Každé dopoledne výběh do okolí a odpoledne posilování. Obé jsme absolvovaly celkem 2x, uběhly jsme asi 17 km ve slušně kopcovitém terénu a naposilovaly 12 koleček "opičí dráhy".
Nevím, jak na tom byla Silva, u mě to nejvíc "odnesly" břišáky a stehenní svaly.
Celkový dojem ze soustředění - myslím, že jsme pro sebe udělaly hodně a některým slečnám z Chomutova "natrhly triko".

Jana /P7/

DRESDEN
NOČNÍ TURAJ
19. - 20. ÚNORA
2000

Noční turnaj v Drážďanech

Vydali jsme se již po druhé na noční turnaj v Drážďanech. Jeli jsme v tomto složení : řidič Ruda R., navigátor Libor S., fotograf Kaja R., zástupce opačného pohlaví Kristýna K. a já. Cesta byla v pohodě stavili jsme se na oběde v Teplicích a pak jsme rovnou frčeli do Drážďan.
Hrát se začínalo asi o druhé hodině a každý tým měl, až do 5.00 druhý den, odehrát celkem devět zápasů. První zápas jsme vyhráli celkem v poklidu až na to, že si Rudka při couvání rychle sedl na zem a chytl se za koleno a šel střídat, ačkoli jsme nikoho na střídáni neměli. Tak se k nám přidal jeden kluk, ten ale vzápětí po bodu se omluvil, že hraje s tím týmem na druhé straně hřiště. Tak jsme ho nechali jít a přišel k nám Frank z pořádajícího týmu dresden deckel. Ten s námi vydržel až do konce. Všechny zápasy až do půlnoci jsme vyhráli, většinu celkem bez větších potíží. Trochu jsme se tahali s naším tradičním rivalem z Lipska ,ale i ty jsme nakonec přehráli o pár bodíků. A tak jsme věděli, že by nám finále nemělo již utéct, neboť většina týmů se, kterými jsme měli po půlnoci hrát se nezdáli býti nějak vážnými soupeři. Jeden z nich z těch 6ti odehraných zápasů vyhrál tři a ten druhý ani jeden, pokud si to dobře pamatuju. A tak jsme se vrhli na guláš a čekali již jen na kofee race a midnigh ultimate. Kafový závod o půlnoci docela bodne, ale jen jednomu, tomu druhému bodne vánočka, jíž ho nacpe jeho kolega, ačkoli mají oba dva svázané ruce k sobě. Po vánočce ještě písknout a hurá do cíle. Ten závod nám moc nevyšel, já s plnou pusou špatně pískám. Pak jsme se podívali na noční Ultimate se světélkujícím dikem. Hrálo se v naprosté tmě, zóny byli označeny svíčkami. Náš tým Natržené Ucho se neúčastnil, protože už loni se nám to nezdálo být tak skvělé jak o tom mluvili a tak jsme si při tom pěkně lebedili.
Pak jsme se hodlali vypořádat se zbývajícími soupeři, ale ouha, ti šmudlové nám dávali dost zabrat, já jsem vůbec nic nechápal. Jejich hra spočívala ve vyhození disku někam k naší zóně a zbytek se vrhnul za nim. Téměř vždycky jim ho někdo chytnul. No nakonec jsme s nimi remízovali, když mě přehodil (přes hlavu) kluk, který byl o jednu a půl hlavy menší. Další zápas jsme již teda vyhráli. A pak jsme jen do 4.00 čekali na finále, kde jsme narazili na K.U.H. My jsme se před finále pěkně zkafovali a pak jsme byli čilí jako včelky. K.U.H. toto opomněli a nestačili se už probrat. Vyhráli jsme 11:2. Neznamená to že byli o tolik horší, před tím jsme je porazili o dva body, byli už fakt dost unavení.
Na závěr bych měl asi říct, že nebyl tenhle turnaj nijak zvlášť dobře obsazený, protože většina dobrých týmů se pokoušela o postup na německé mistrovství. Ale i tak to byl moc dobrý pohodový turnaj a všem bych jej doporučil. Je to docela záběr hrát 9 zápasů během 14 hodin. Jo a mají tam taky výtečný guláš a vánočky. Druhý den jsme sebrali ceny, poděkovali Frankovi a frčeli zpět domů.

Tomášek

>>>Výsledky<<<

1. the Czech team
(with the difficult name as "Ustrizené ucho")
2. K.U.H. Koblenzer Ultimate Helden
3. Saxy Divers Leipzig
4. Blindfische - Berlin
5. 7 Todsuenden - Paderborn
6. GoettInnen - Goettingen
7. Drehst'n Deckel - Dresden
8. Forest Jump - Ilmenau
9. Searching Woodpeckers - Sauerlach
10. Banana Slags - Potsdam
11. Hallunken - Halle
12. Spreewaldgurken Cottbus

The spirit price went to
Saxy Divers from Leipzig

Myslel jsem si o něm, že je tichej, plachej, nenápadnej. Není! Taky sem si myslel, že si spolu nemáme co říct. No a teď mu furt něco cpu. Vypadá, že s nim srandy moc neužijete, ale opak je pravdou. A naposledy mě fakt dostal, když jsem viděl, jak se opřel do přípravy na Mistrovství Světa v Německu. Prostě tenhle chlapík, PETR MEDEK, mě v poslední době neustále překvapuje. Nevěříte? Tak čtěte!

PROFIL

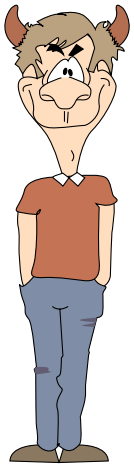

Petr Medek / Prague Devils /

Jako malý Méďa jsi nějak sportoval?

Ne. Hodně malý Méďa si občas začutal s klukama nebo se projel na kole. Méďa puberťák hrál na střední asi dva roky s kámošema basket. Měli jsme 1 až 2krát týdně tělocvičnu, ale nic aktivního.

A jakpak se to stalo, že se teď honíš za diskem?

Vysoká škola. Dostal jsem do ruky takový letáček o tělocviku. Byl tam odstavec o frisbee, cosi o ultimate a o smíšených družstvech. Disk mě lákal, ale v prváku jsem ještě chodil do posilovny. Strašně jsem se tam vždycky nudil, takže ve druháku už jsem stanul na Bohemce v tělocvičně. Chodil jsem s lidma, co už rok "hráli", takže jsem byl pořád pozadu. Ale bavilo mě to. Když skončil školní rok, chtěl jsem hrát dál. Takže na posledním tělováku jsem se s panem Filandrem domluvil, že přijdu na Strahov na trénink.

Čím ti Ultimate učarovalo?

Líbí se mi povaha ultimate. Není to sport, kterej zná každej, kterýmu každej taťka "rozumí". Není to fotbal, se kterým když nezačneš v dětství, tak nemáš šanci.
Je to sport s obrovskými možnostmi. Existuje nekonečno způsobů hodů, pořád se učíš a můžeš zlepšovat. Potřebuješ fyzičku, přehled o situaci na hřišti, herní myšlení. Musíš počítat s větrem, se svými schopnostmi a uměním svých spoluhráčů. Můžeš vymýšlet další herní strategie nebo signály. Neznám jiný, tak všestranný sport.
Krom toho všeho; komu z nás se nestalo, že viděl povedenej hod a sám pro sebe si řek: "To je krása!".

Spirit podle Médi…

Těžká otázka. Člověk to cítí a těžko popisuje.
Jsou lidi, kteří spirit nevnímají jako pravidlo. Mají ho totiž v sobě. Je jich málo a moc si jich vážím.
Pak je většina ostatních, kteří se snaží při hře chovat v duchu Spirita. Tím myslím odpustit soupeři-začátečníkovi nějaký ten drobný prohřešek z neznalosti pravidel a nebazírovat např. na turnoveru. Tím myslím umět se v klidu dohodnout se soupeřem o sporný disk, umět ustoupit. Nevidět v soupeři "hovado", kterýmu to musím nandat, ale vidět v něm kámoše, kterej přeci taky hraje ultimate a já si sním teď můžu pěkně zahrát.
Těžko se to popisuje, ale snadno se to na hřišti pozná. A jak říkal kdysi Jeff v závěrečné řeči na Frisbeercupu: Umejt spoluhráčce ve sprše po zápase záda je přeci krásnej Spirit, ne?

Nedávno přišly z Eurodiscu změny pravidel Ultimate pro rok 2000. Je podle tebe dobře, že dochází v pravidlech ke změnám?

Myslím že ano. WFDW se samozřejmě snaží, aby to byly změny k lepšímu. Můžeme diskutovat o tom, jestli se jí to daří, ale obecně si myslím, že by pravidla neměla "zkostnatět".
Většinou se nejedná o významné změny, ale o upřesnění postupů mimo vlastní hru (corner disky, time-limity) nebo o detaily ve hře (sražení výhozu, turnover při zkažené přihrávce po nahlášení kroků).

Myslíš, že těmi změnami netrpí Spirit?

Proč by měl? Pravidlo č. 1 (tedy Spirit) se nezmění. Pakliže se hráči začnou dohadovat na hřišti, že jsou nová pravidla a podle nich … bla bla bla, je to věc jejich Spiritu a neznalosti pravidel.

Jsi v širším výběru reprezentace pro MS v Německu. Co to pro tebe znamená?

Ohromnou podporu. Chtělo by se říct motivaci, ale tu by měl mít každej už jenom proto, že hraje a chce se zlepšovat. Pro mě je to podpora v mojí motivaci.
Znamená to pro mě další chuť trénovat a pracovat na sobě. Znám lidi, kteří se do pořádného tréninku nepustí, protože by to k ničemu nebylo. "Podívejte se na ostatní, k čemu mi bude fyzička když budu v týmu jedinej." A znám lidi, kteří se sejdou ve dvou, za lehkého chumelení se převlíknou a jdou si házet a trénovat.

Český národní tým - jaký podle tebe bude?

Napřed trochu pesimismu:
Myslím že nebude dobře připravenej. Pár hráčů pracuje na své kondici a herních dovednostech. Připravují se individuálně a to je dobře. Nechci někoho jiného obviňovat, že na to úplně kašle, ale hádám, že i tací jsou mezi reprezentanty. Největší mezeru ale vidím v přípravě reprezentace jako týmu. Chybí možnost si spolu zahrát, naučit se strategie, signály. To není chyba trenérů, to je prostě stav týmu. Tým se není schopen alespoň jednou za čtrnáct dní sejít a hrát, trénovat.
A teď očekávaný optimismus:
Kvůli reprezentaci se něco ve frisbee děje. Máme soustředění, máme materiály ke studiu. O trénování se mluví na vskbee. Jde to trochu ztuha, ale jde to. Jsou hráči, kteří to berou vážně a právě oni by mohli tvořit tu "druhou vlnu" v českém frisbee. Problém je, že je jich zatím málo. Pár reprezentantů se schází na Strahově mimo své tréninky. Chodí tam i nereprezentanti, kteří si taky chtějí házet, běhat, učit se. To je přínos.
Doufám, že po MS budeme schopný navázat a pokračovat v přípravě na ME 2001. Byla by škoda se rozejít zpět do svých týmů a zapomenout to, co jsme se naučili.

Chystáš se, v rámci přípravy, na nějaké zahraniční turnaje?

Chystám se absolvovat kompletní přípravu repre. Nebudu jezdit sám do pickupu, ale na vybrané turnaje budu jezdit co mi budou peníze a čas stačit. Krom toho bych chtěl po letech vyjet s Pd taky jinam, než do Bratislavy.

A jak to teď vypadá u vás (nás) v Prague Devils?

Jsem vcelku optimista. Máme omlazený kádr, plánujeme si strategii a bude nás snad dost. Jestli se jedná o tradiční jarní euforii nebo jestli se opravdu budeme pravidelně scházet na tréninku v rozumném počtu ukáže čas.
Na seznamu máme 15 hráčů a hráček, z toho pravidelně chodí na každý trénink tak 5. Až jich bude 12, vyhrajeme ligu.
Tradiční rozpory mezi "starou gardou" a mladíky už zmizely, nebo jsem je přestal vnímat. Ano, máme v týmu pár typických postaviček, ale já je mám rád a bez nich by to nebylo ono. Vždyť když si jednu dobu nechodil na tréninky a pak ses ukázal, nad hřištěm se rozeznělo tradiční "kurva kam čumíš!", to pak bylo jako přijít zase domů.

Příští rok budeme v ČR pořádat ME. Nevzali jsme si přeci jen příliš velké sousto?

Je to velké sousto a já jsem byl proti. Hrozně rád se nechám přesvědčit, že to zvládneme. V tuto chvíli na tom intenzivně dělají pokud vím 3 lidi. Další se snaží pomáhat aby to dopadlo dobře. Ono je taky zvládnout a "zvládnout".
Myslím že v roce 2001 zde proběhne ME. Snažme se, ať je co nejlépe připravené a zorganizované.

Je, podle tebe, ME cesta k expanzi frisbee u nás?

Je to příležitost k expanzi. ME může mít mediální podporu. Lidi se o tom dozvědí. Pak možná bude o frisbee vědět ne každej 50tej, ale každej 20tej člověk.
Můžeme do loga ME zahrnout internetovou adresu. Můžeme na stránky dát odkaz na frisbee v Čechách. Můžeme na stránku o českém frisbee dát poznámku o expanzi a náboru. Ano, ME lze využít k expanzi frisbee.
Mimochodem významnější rozšíření počtu frisbeejáků je podle mě jediná cesta, jak zlepšit kvalitu frisbee v Čechách.

Co je tvojí silnou zbraní v Ultimate?

Chlapecký úsměv.

A tvoje slabina?

Backhand, forehand, over, náběhy a obrana.

Rok 2000 je pro svatby jako stvořený ;o]]] - nechystáte nám s Marií také malé překvapení?

Je jaro a člověka napadají všelijaké věci. Třeba v tramvaji …
Kdybychom něco chystali a já ti to prozradil, nebylo by to překvapení. Kdybych ti to neprozradil, tak to bych lhal a to si do tak renomovaného časopisu netroufám. Takže to asi necháme na později.
Na podzim se zeptám Davídka jak jde život.

Díky za rozhovor.
Bylo mi potěšením.

ptal se bartoloměj

Postrehy zo Slovenska

Napriek nedávnej spoločnej historii sa cesty Ultimatu v našich krajinách uberajú trochu inou cestou a preto by sme Vám radi na stránkách Pasti aspon trochu pravidelne približovat dianie na Slovensku.
Co nového sa deje na Slovensku ? V podstate sa v sučasnosti dejú dve veci paralelně. Jedna linia sa odohráva v kluboch Mental Discorder a Zlate Mravce a druha linia sa odvija od učinkovania a prípravy týmu ktorí chce ist na Majstrovstva Sveta do Heilbronnu.
Na následujúcich riadkoch by som snad v skratke priblížil co sa deje v TEAMe 2000, ako sme hrdě náš reprezentačný výber nazvali. Kto vlastne ide na MS? Do Nemecka posielame OPEN team so 16 hráčmi z toho 12 je z Bratislavy a 4 zo Zlatých Moraviec. Vo výbere su takmer všetky naše SuperStars okrem Fofa a Viosiho, ktorý momentálně slúži Základnú Vojenskú Službu. Navyše sa situacia vyvrbila tak, ze MONIKA bude hrat na MS za Rakúský Ženský Národný Tým (velmi jej to prajem). Príprava prebieha zatial viacmeněj podla časového plánu ktorý sme vypracovali a schválili na stretnutí celého týmu v januari tohto roku. Máme za sebou Vilovu osem tyždňovu kondičnú prípravu, ktorú kompletně absolvovalo jadro kolektivu a nekompletne (cca na 70%) zvyšok týmu a dalej jednodnový herny Camp s Groove uskutočněný v Bratislave.
Co nás v najbližšej době čaká? Úplně najbližšie je to 8.4. dalši jednodnový herný Camp s Groove a hlavně prestižný Beach Turnaj v Rimini (21-24.4), kde ideme obhajovat vlanajšie 19. miesto. Stačí sa pozriet na www.paganello.com a je vidno, že tento turnaj každý rok pribúda na kvalitě, takže za úspech budeme považovat umiestenie medzi 16-20. Dalšia z veci ktora bude mat svoju historicku premieru je prvý príravný víkendový Camp Teamu 2000, ktorý nás čaká v polovici mája, a následně kvalitný turnaj v Luzerne (fsl.ultimate.ch) 1-4 Juna.
Na záver snad ešte naše najvačšie problémy. Asi ako všetci sa aj my boríme s financiami. Od štátu toho vela čakat nemožeme takže nastáva samofinancovanie, čo pri vekovej strukture našho tímu je dost zložitá vec. Prípravu sme volili sice s dorazom na domáce zápasy a sustredenia, ale bez pár kvalitných (a bohužial drahých) zahraničných turnajov to proste nejde. Uvidíme ako to zvládneme. Čo sa týka hry, tak na základe našich minuloročných skúseností ako sa hra na Majstrovstvach Sveta, nam zatial najvačšie problémy robí technika hadzania jednotlivcov a hlavne súhra stylov MD (Mental Discorders) a ZM (Zlaté Moravce). Na vylepšenie týchto nedostatkov máme však ešte relativne dost času a možností.

Zatial nestálý dopisovatel Pasti.

Ďuro

PS: Nabudúce viacej o situácii v slovenských kluboch.

Tyto informace píši pro coed team, jako přípravné materiály pro soustředění a společné tréninky. Nastíněné problémy a případné získané zkušenosti by hráči měli využívat a praktikovat již na ligových turnajích a tím se odlišovat od ostatních hráčů. Nepřepokládám, že teorie nás naučí hrát dokonale, ale domnívám se, že bez teoretického základu se neobejdeme. Je tedy třeba materiál prostudovat a připravit se tak na společné činnosti při kterých se nebudeme zdržovat teoretickým výkladem situace, ale budeme prakticky prověřovat nastudované znalosti.

Vlastní hra je spojení herních činností jednotlivce (házení,chytání,obsazování hráče s diskem, hráče bez disku, uvolňování s diskem a bez disku /klamání/), herních kombinací (součinnost několika hráčů) a herních systémů (spolupráce celého týmu). Budu se postupně zabývat všemi oblastmi a pokusím se nastínit problematiku zejména těch činností, ve kterých zaostáváme. /jsou to vlastně všechny/.

Nebudu podtrhávat a zvýrazňovat = všechno je důležité.

Házení Problém je v tom , že nejsme dostatečně připraveni na rychlé zpracování disku, jeho přípravu pro odhození a správnou volbu hodu ve skutečné herní situaci. Zejména u holek je to problém a proto se většina z nich sama pasuje do role dumperů s jistými krátkými přihrávkami. Je třeba tedy dokonale zvládnout tři základní hody a jejich varianty /celkem tedy 11 hodů = první test/. A to nejen na stojícího hráče a bez obrany, ale především na hráče v pohybu a s velmi těsnou obranou, nejlépe hráče o hlavu většího než je házející. Každý musí být schopen hodit alespoň na 40m ostrou přihrávku. Hodit zastavenou, banána i podhozenou tak, aby neúspěšná byla maximálně každá desátá. Návod - házet především do pohybu a s obranou. Zkrátit čas vlastního rozhazování ve dvojici a to provádět stále se dvěma disky. Střídat vzdálenost a typ přihrávky a neustále sledovat svou úspěšnost. Házet po nějakém pohybu /pivotu, obratu, přeběhu/ a nebo po krátké přihrávce. Téměř nikdy neházet na stojícího hráče. Přihrávku vždy směrovat do prostoru kam se hráč pohybuje = před něj.

Chytání Je menší problém jen zdánlivě. Zkuste se někdy zamyslet nad tím kterým směrem se disk točí, jak jej mohu chytit, aby mi jeho velká rotace nevadila. Je pravda že dokážeme chytit disk, ale jen v případě, že nemáme velké problémy s obráncem nebo s potřebou pro něj skočit. Jde tedy o odvahu a obratnost při vlastním chycení téměř ztraceného disku. O tréninku obratnosti se nebudu zmiňovat. Odvaha je mnohem důležitější. Argument, že se při tréninku nebudu otloukat neobstojí. Znám to z vlastní zkušenosti. Je třeba se prostě rozhodnout a jít do všeho s vervou i při tréninku. V každém utkání hrát naplno do posledního bodu a nepovažovat nikdy disk za ztracený. Samozřejmě je třeba se rozhlížet a nerozbít hlavou zeď či koleno soupeře.

Obsazování hráče s diskem
Desatero MARKERA

1. Co nejrychleji zaujmi obranné postavení
2. Oznam spoluhráčům směr obrany
3. Udržuj váhu na špičkách nohou
4. Neztrácej rovnováhu
5. Při přesunu nekřiž nohy
6. K přesunu používej nízký krok - - opačný než házeč
7. Buď stále před házečem
8. Rukama pohybuj v příslušné oblasti
9. Počítej zdržování
10. Informuj spoluhráče o přihrávce

Desatero DEFENDERA
Obsazování hráče bez disku

1. Ohodnoť schopnosti a možnosti útočníka
2. Udržuj takové postavení, aby jsi viděl svého útočníka i hráče s diskem
3. Buď stále ve střehu, nenech se překvapit
4. Užívej periferní vidění
5. Udržuj váhu těla na špičkách
6. Slovně upozorni markera na volného hráče
7. Disk se snaž vždy chytit
8. Předvídej směr náběhu
9. Co nejrychleji zaujmi správné postavení
10. Neváhej získat disk skokem /rybičkou/

Uvolňování hráče s diskem
Desatero THROWERA :

1. Nenech se zaskočit obráncem, nedělej vynucené přihrávky, nenech si napočítat zdržování
2. Používej periferní vidění /sleduj celou plochu hřiště před sebou = všechny spoluhráče
3. Kontaktuj očima nabíhajícího aby jsi se přesvědčil , že disk očekává
4. Užívej pivotů a klamání obránce
5. Nesignalizuj přihrávku /nedej znát obránci, např. kývnutím hlavy, že budeš přihrávat/
6. Nevybírej jednoho hráče - nečekej až se uvolní - ale nahraj tomu kdo se dobře uvolnil
7. Házej pouze jisté přihrávky
8. Rychle odhoď, když myslíš, že je uvolnění nejlepší
9. Přihrávku hoď:
   -na dobrého chytače rychle
   -do dobré pozice pro chycení
   -dobře časovanou
   -ve vhodný okamžik pro chycení
10. Po odhození okamžitě vyběhni

Uvolňování hráče bez disku - nabíhání
Desatero RECIEVERA:

1. Přemýšlej kdy a kde se pohybovat
2. Ohodnoť schopnosti svého obránce
3. Fintuj, klam, naznačuj
4. Když jsi volný, kontaktuj očima házeče
5. Disk chytej v optimálním místě
6. Pouze natažené ruce udělají včasný chyt
7. Chytej přihrávku nad hrudí prsty nahoru a pod hrudí prsty dolu
8. K chycení používej obě ruce kdykoli je to možné
9. Sleduj disk dokud jej nemáš pod kontrolou
10. Čti dráhu letu disku a reaguj na ni

Obsazování hráče s diskem

Desatero MARKERA je dostatečně instruktivní. Při každé obraně je třeba na uvedené body myslet a využít všech svých schopností ke ztížení přihrávky. Navíc je třeba odhadnout házečovy schopnosti a zjistit podle čeho poznám okamžik kdy chce hodit. Někomu trvá dlouho, než napřáhne; někdo téměř nepivotuje a fintuje pouze rukou nebo tělem; někdo mrká či kýve hlavou..... Okamžik odhození lze tedy odhadnout z pozorování házečova - obličeje, - pohybu pánve, - pohybu disku v ruce. Toto jsou tři hlavní sféry vašeho pozorování. Braňte každého házeče s maximálním soustředěním, zejména ty slabší - pomáháte tím i jim. Nezapomeňte také, že po odhození disku se házeč pokusí o další náběh a tak když již víte, že jste disk neubránili, začněte od throvera odstupovat a dělat si tak náskok pro jeho další bránění. Přecházíte tak plynule do role obránce recievera.

Obsazování hráče bez disku

Opět je desatero vhodným a stručným návodem jak postupovat. Doplnil bych pouze vzdálenost obránce od útočníka - v klidu max. 1,5 metru do otevřené strany. Čím kvalitnější soupeř, tím blíž se snažte stát. V pohybu /běhu/ je třeba být co nejblíže. Při zahájení náběhu bude pravděpodobně vzdálenost o něco větší. V průběhu náběhu se snažte vzdálenost zmenšit a buďte více na straně mezi diskem a vaším útočníkem pro případný pokus chycení či sražení disku. A to i v případě, že váš hráč běží na dump. I dump je přihrávka,

kterou lze bránit a ztížit. Nezapomeňte však neustále kontrolovat pohyb vašeho hráče a zároveň disku. Útočník by se neměl dostat za vaše záda - to jej nemáte pod optickou kontrolou a pozdě zjistíte, kam vlastně odběhl. Pokud je váš hráč v klidu, pomáhejte spoluhráčům voláním potřebných informací.

Pokud váš útočník získává disk a vy jste poměrně daleko /3m/, začněte obranou přihrávky přímo vpřed k vaší zóně, začněte počítat zdržování a přistupte těsně k němu. Pokud jste v okamžiku chycení byli těsně u něj nebo se dokonce pokoušeli srazit letící disk, co nejrychleji zaujměte před throverem správné postavení.

Uvolňování s diskem

Pokud je obránce těsně u vás, pivotujte a naznačujte hod tak, aby nepoznal zda je to finta či skutečná přihrávka. Vlastní odhození disku provádějte s co nejkratším nápřahem a vždy v okamžiku, kdy jste přesvědčeni, že marker disk nemůže zasáhnout = je z pozice. Rozhodujte se rychle, ne zbrkle. Přihrávku realizujte dříve, než k vám obránce stihne doběhnout nebo než zaujme správnou pozici. Nezapomeňte, že máte na hřišti dalších šest spoluhráčů. Vybírejte, dle vás, nejlepší cestu ke společnému cíli. Po odhození disku okamžitě vyběhněte, ale tak, aby jste nepřerušili náběh někoho jiného nebo nedovedli dalšího obránce do prostoru kam směřuje přihrávka vašeho týmu. Přihrávka nemusí za každou cenu směřovat vpřed, ale je to výhodnější. Disk, který je neustále v pohybu z jedné ruky útočníka k druhému, se brání velice obtížně. Přihrávky je třeba směrovat na stranu útočníka = dále od obránce.

Uvolňování bez disku

Náběh zahajujte dostatečně přesvědčivým klamáním. Využívejte špatného postavení svého obránce = nabíhejte směrem od něj. Utíkejte s maximálním nasazením až do chycení disku. Dodržujte pravidla náběhu pro post který hrajete. Donuťte se běžet i v případě, že pouze z potřebného prostoru odvedete svého obránce = doběhněte až na dump. Neběhejte stále ze strany na stranu - zastavte se a zamyslete nad vhodným náběhem. Bleskově reagujte na případný "svič". Pokud při náběhu nezískáte disk , nepřekážejte dalším nabíhajícím a na stříďačce se zamyslete nad důvodem - případně se házeče zeptejte - proč vám nepřihrál. Nebojte se upozornit spoluhráče o tom, že nabíháte. Pokud vás někdo upozorní, že nabíhá, přerušte náběh zpomalením nebo změnou směru tak, aby jste nepřekáželi. Po chycení disku rychle hledejte volného spoluhráče

papá



Protahování (od Kristíny)

Rozcvičení a protažení by mělo být základní částí všech fyzických výkonů. Ať už jako příprava na zátěž nebo uvolnění po ní. Provádí se jako prevence úrazů (těch je na frisbee celkem dost a hodně je špatným rozcvičením) a pro urychlení regenerace (to aby nebolely nohy po tréninku a turnaji) a samozřejmě na zvýšení pohyblivosti, která je na dost mizerné úrovni (zvlášť u kluků, jak jsem si všimla).

Celé protahování by mělo zabrat tak 10-15 minut před a 10 minut po zátěži. Plus ti, kteří zjistí, že při předklonu ke kolenům, jsou po ně špičky nedosažitelným bodem apod., tak pro ně alespoň 1x denně 15 minut takový speciál.

Všechny protahovací pohyby se dějí při výdechu, v dosažené poloze se vydrží a při dalším výdechu se pokračuje dál v protahování. Pokud se vám zdá, že je pro vás cvik jednoduchý, ještě zkontrolujte, jak u něj stojíte nebo sedíte. Možná, že když se vrátíte do takové té normální pozice zjistíte, že tak jednoduchý není. Některé cviky jsou popsány jen pro jednu stranu, takže pro tu druhou si jen vyměňte údy.

Protahování krku:

- PHK (pravá horní končetina) přes temeno hlavy na levé ucho, hlava se ukloní vpravo, levé rameno se táhne směrem k zemi, při výdechu zvětšujeme úklon, to samé na druhou stranu.

Ramena a lopatky:

- PHK před hrudníkem položíme dlaní na levé rameno, levou rukou uchopíme pravý loket a tlačíme směrem vzad, druhá strana.
- pravou dlaň položíme mezi lopatky, levou rukou uchopíme pravý loket a při výdechu přitahujeme vzad a doleva.
- stoj bokem ke stromu, sloupu a pod. , dlaň opřeme asi 20 cm nad hlavu, loket natažený, při výdechu provedeme pohyb tělem směrem vpřed, ne jen ramenem, při další fázi upažíme a opřeme se předloktím a provedeme pohyb, poslední část, HK visící dolů, lehce od těla opřeme dlaní o překážku a znovu posuneme tělo vpřed.
- za zády spojíme ruce prsty, při výdechu zvedneme HK nahoru bez předklánění těla.

Trup:

- stoj, lehce pokrčená kolena, podsazená pánev, uklonit trup vlevo, PHK přes hlavu, LHK volně visí k zemi (nepředklánět, nezaklánět)
- stoj nohy od sebe, předklonit k PDK (pravá dolní končetina), doprostřed a k LDK.

Dolní končetiny.

- stoj na PDK, pokrčit levé koleno, PHK uchopit levý nárt, podsadit pánev, obě kolena jsou u sebe, levé koleno lehce zatlačit proti ruce vpřed a při výdechu směrem dozadu, nepředklánět se.
- to samé jen při výdechu ještě táhneme dlaní patu k hýždím.
- dřep, PDK natažená do strany, koleno napnuté, stojíme na obou chodidlech, špičky směřují vpřed, stehno PDK tlačíme rukou směrem dolů k zemi.
- stejná poloha, jen špičku otočíme směrem vzhůru, natažená noha stojí na patě, předklon k natažené noze, nekrčit koleno.
- nataženou PDK opřeme o oporu - lavička, zábradlí ve výši kyčelního kloubu, obě kolena natažené, předklon k PDK
- stejná poloha jen předklon ke stojné noze - LDK
- opřít obě ruce o oporu, stojíme asi 1,5 m od opory, špičky jsou rovnoběžné a směřují dopředu, pomalu tlačit pravou patu k zemi, koleno je natažené nebo stoj na schodu na špičce, patu pustíme směrem k zemi a prošlápneme dolů.

V tělocvičně nebo tam, kde se dá sednout/lehnout na zem.

- leh na zádech, natažené DK za hlavou opřít o špičky, kolena jsou natažena, pro zvýšení účinku posunovat špičky dozadu od hlavy.
- stejná poloha, jen se snažíme kleknout si vedle uší na zem.
- leh na zádech, PDK při výdechu přitáhnout k hrudníku, LDK leží natažená na zemi
- obě kolena přitáhnout k břichu, uchopit rukama, při nádechu tlačit kolena proti dlaním směrem ke stropu, při výdechu přitáhnout na hrudník.
- leh, upažit, na koleno PDK položit levé chodidlo, při výdechu pokládat levé koleno směrem vpravo k zemi a hlavu otáčet doleva, obě ramena leží na zemi.
- sed, PDK natažená, LDK položená na vnitřní straně stehno a lýtko svírá pravý úhel (překážkový sed), předklon k pravé DK, nekrčit koleno.
- obě DK natažené, předklon hlava ke kolenům, nekrčit kolena
- roznožit, předklon k PDK, LDK, doprostřed, kolena natažená
- turecký sed, ruce za hlavou, předklon položit lokty (nebo hlavu) před nohama na zem
- sed, chodidla se dotýkají, paty co nejblíže k pánvi, rukama tlačíme na kolena směrem k zemi
- PDK natažená vpřed, levé chodidlo položené zevně vedle pravého kolene, PHK ze zevní strany na LDK, při výdechu točíme trup doleva a LDK doprava.
- protažení lýtek, bylo už předtím

Potom by mělo následovat jakési prohřátí a příprava na zátěž, to znamená kroužení hlavou, trupem, rameny, švihové pohyby v kyčelních kloubech do stran, vpřed a vzad, výskoky na místě.

Před běháním běžecká abeceda, před frisbee, taktikou, házením - rozházení.

Po tréninku se protahování dělá podle toho, co bylo namáháno, po běhání se protahují hlavně DK, po házení HK a po frisbee všechno.



Turnaj Plzeň



Dostal jsem od šéfredaktora za úkol napsat článek do Pasti o turnaji v Plzni. Vůbec jsem se nezdráhal, protože musím říct, že v Plzni se skutečně něco dělo a sám jsem si říkal, že bych si tenhle článek střihnul. Takže, co se to vlastně dělo? Vezmu to pěkně popořádku.

Někteří z vás to vědí, pro někoho to bude novinka, ale poslední dobou to mezi mnou a Bartnem trochu skřípe, jako prase. Bartn se mnou nemluví (kromě společenských frází) a já to ani nevyhledávám, protože stejně nevím, vo čem bych se s ním bavil. Můžu si za to sám, protože jsem strkal nos do věcí, po kterejch mi nic není (do Bartnovejch) a ještě jsem si to nenechal pro sebe. Bartn usoudil, že po takovým podrazu už nemá smysl se mnou ztrácet čas a … . A to je vlastně celý. Prostě z docela pěknýho přátelství se stalo docela pěkný zklamání. Tak si to tak hasím směrem k hale a říkám si, japak to asi dopadne, až se s Bartnem potkám face2face? Japak se mi asi bude ho bránit, jak daleko od něho budu sedět na párty, jestlipak se ještě před sebou ve sprše svlíknem donaha? No, píšu lehkým brkem, ale fakt jsem se bál ho potkat. No a nestalo se nic. Kouřil jsem s ním, bránil jsem ho a párty jsem taky absolvoval celou v jeho blízkosti. A zato dávám dík tobě turnaji. Tomu říkám spirit, když dva lidi, kteří si nemají, co říct, najednou mají. Co na tom, že přijedem do Prahy a jedem zase postaru. Na turnaji to fungovalo a co fungovalo, to se stalo, to bylo a to pořád je. A to je turnaj, všechny žabomyší války zůstávaj za lajnama. Tak kdo tady vlastně vyhrál zápas?*

Dál tu máme únavu. To, že se v březnu žením už dávno není žádná novinka. Ne tak pro mě. Není dne, kdybych se nepotýkal s nějakou novou věcí, kterou jsem dřív v životě prostě neměl. Neptejte se mě, jestli to je lepší nebo horší, to je asi jako jestli je lepší teplá nebo studená sprcha. Příznivci antisauny odpověď znají a ostatním nemá cenu něco vysvětlovat, dokud si obě nevyzkouší a pak už zase není co. Vysvětlovat. Zkrátka byl jsem unavenej a představoval jsem si ty dvě krásky, sobotu a neděli, jak spolu strávíme víkend sami a nebudeme muset vůbec, ale naprosto vůbec nic. Podotýkám ještě, že to byl můj poslední volný víkend před svatbou. Takže na turnaj nejedu, dodělám si vklidu resty do práce a dám si do pořádku nervy na ten předsvatební pákistán. Chyba lávky, opic je málo, nikdo neví přesně kolik, takže i hráč mého formátu může být veleužitečný. Navíc tým je tým. A ve mně zase bliká takový světýlko, který říká chlapče, to, co se ti vůbec nechce, je přesně ta věc, kterou bys měl právě udělat. Napsat jedu a zmáčknout buton SEND MAIL je záležitostí okamžiku a co internet schvátí, to už se z něj nedá vyšťourat, takže tím je to rozmyšlený. Tak sem tady, v Plzni, v hale. Hrajem naplno a na únavu si nikdo ani nevzpomene. Zato na párty nám nějak vystrkuje růžky. Dejv se mi v důvěrné chvilce u pisoiru svěřuje, že už asi stárne, že mu to paření už nějak nejde, jako dřív. Horlivě mu přitakávám a přisazuju si, že bych ze všeho nejradši šel spát. No, na pivní závod ještě vydržím. A pak náhle nastal zlom a tak jsem řekla, já jdu dom, vem cukrkandle i ty mandle hrom. On vám byl blonďák s červenou bugatkou … . Jestli nás tak rozjařilo vítězství naší štafety v pivním závodě nebo kýho výra, frčeli jsme najednou na plný obrátky. Hulákali jsme z plna hrdla a zpívali starý pecky socialistickýho showbussinesu. Zase zmizely všechny únavy a zejtřky, kdy budu absolutně k ničemu a nikdo se nestaral o vypitý piva. Kam se to podělo? Tak to je jediný, co vám v tomhle veleučeným článku nedokážu říct, ale děkuju bohu za každou chvíli, kdy se to přihodí. Je to jízda na tygru, koupel v melounovým cukru, láska, pěkná nezodpovědnost. Každej ať si vybere název, kterej mu nejvíc sedí. Já jen vím, že jestli mi něco dá nervy dopořádku, tak je to přesně takovejhle večírek, jsou i jiný možnosti, ale to taky není každej den. Po dvou dnech se nevracím domů nijak zvlášť svěží, jsem utahanej a vomlácenej palubkou, všechno mě bolí a vůbec si nedovedu představit, co se mnou budou dělat zejtra v práci. Ale přitom je mi krásně, lehounko a mile. V Holešovicích se loučím s Honzou™, Číčou(SPLT) a jeho žabkou a nejradši bych jim dal pusu. A to jsem s Číčou snad nikdy v životě nepromluvil víc než pár vět. Kde se to vzalo? Nevím, nejspíš byli při tom, když se to dělo. Kdy se to dělo? Tak to přesně taky nevím, jenom vím, že to bylo někdy v průběhu turnaje. Po druhý volám, ať žije turnaj.

A tady bych moh skončit. Ale, když už jsem v tom psaní. Poslední dobou vyplouvají na světlo názory, že hráči ultimate jsou rozděleni na dvě skupiny. Na borce, kteří to hrají od začátku a na usmrkance, kteří se sice snaží, ale holt začli moc pozdě na to, aby je zkušeňáci uznali za sobě rovné. Co k tomu dodat?

1. Může to tak vypadat
2. Je to ale pěkná blbost.
3. Je to úplně zbytečný rozdělování.
4. My starší jsme jiná generace. Máme širší srdce a slabší vůli. Je to poznat na hřišti i v hospodě.
5. Nemá cenu, to řešit nebo nějak lámat přes koleno, protože se tím jen hledaj další rozpory, který před tím nikomu nevadily.
6. Zní to trochu otřepaně, ale chce to trochu víc tolerance a míň porovnávání a žádný posuzování a už vůbec ne odsuzování. Proč by měl jeden frisbiák druhýmu z voka vypadnout? Mladý jsou teď mladý, až budou mladý starý, starý budou mrtvý. S kým se pak budou porovnávat? Koho budou kritizovat?
7. Samozřejmě existují vyjímky v obou táborech.
8. Frisbee máme všichni stejný, kulatý, placatý.

Tolik můj volební program a příspěvek do Pasti. Pokud by vás zajímalo, kdo tam byl a kdo vyhrál, v kolik jsem přijel do Plzně, od kdy, do kdy trvala party a jaké veselé historky se odehrály, dnes nesloužím, mám totiž zjištěno, že nejsem jedinej, kdo píše o plzeňským turnaji, takže to risknu a nechám na ostatních. Kdyby náhodou nic, pak jistě bude fungovat http://www.volny.cz/sajfrt.

wacki™

* frisbee

Hala je ...

Po loňských zkušenostech s maďarskými Idioty Karel radši rozšlapal svojí mailovou schránku, než by do ní nechal vložit maďarskou přihlášku. Po této informaci vypadalo, že zdárnému průběhu Plzeňského turnaje nemůže nic zabránit.

Opak byl však pravdou. Když tak o tom zpětně přemýšlím, osud mi dával jasně najevo, že se blíží katastrofa. Já blázen jsem tomu nepřikládal větší význam.

Že jsme dojeli na místo naprosto v pořádku a ani moc nebloudili, se dalo předem předpokládat. Že při dohodě s ostatními Deviláky nikdo ani vlastně neprotestoval proti mému návrhu, že mi, staří pardálové, tedy Dany, Mezo a já, nebudeme hrát s vlastním týmem, ale přidáme se k nějakému týmu jinému, který bude mít málo hráčů, to už mi trochu podezřelé mělo být. A že ten tým, ke kterému jsme se přidali je torzo z Budějc v čele s Davídkem a Rudkou… No, co bych vám povídal, ani to se mnou nehlo!

Žlutá Zimnice zvolila herní model Frisbeercupu - tedy dopoledne hraje jedna skupina, odpoledne druhá. Zda je tento model dobrý, či špatný, nechť každý posoudí sám. Co se týče mě, docela mi vyhovuje.

Obsazení turnaje se mi, po přečtení jmen přihlášených týmů, zdálo být oproti loňsku slabší. Realita byla samozřejmě jiná a kvalita byla v podstatě obdobná. O hře našeho týmu, tak mě napadá, jak jsme se vlastně jmenovali - že by 3SB (????), se raději rozepisovat nebudu, zmíním se o ní krátce v závěru a myslím, že si to ani nezaslouží. Za zmínku rozhodně ale stojí hra loňského (i letošního - Jé, teď sem to prozradil.) vítěze, týmu Zamperl. Předpokládám, že to asi všichni víte, ale pro úplnost - Zamperl je tým z Mnichova a patří k absolutní špičce německého Ultimate. Už si ani nevzpomínám, kdy jsem je viděl hrát poprvé, ale co vím určitě byli prvním týmem u kterého jsem si všiml tohoto, pro Německo tak charakteristického, útoku (kuk na obrázek).

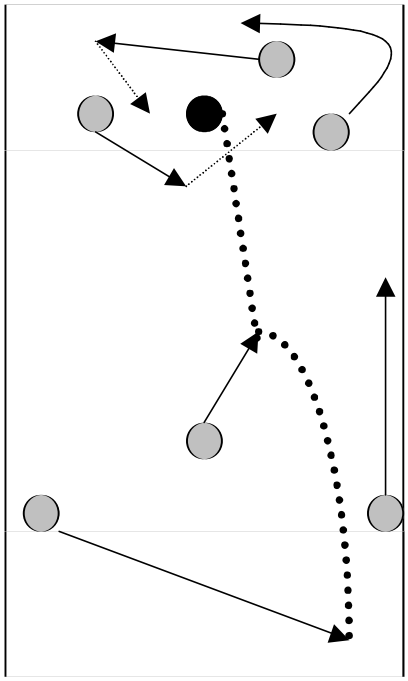

(pro jednoduchost bez obrany – jakékoliv nejasnosti rád vysvìtlím)

ROZESTAVENÍ:
1 útoèník (A) má disk
3 útoènícii (B,C,D) stojí v blízkosti disku (cca 5 m od disku)
1 útoèník (E) stojí v 3/4 høištì uprostøed
2 útoèníci (F,G) stojí na zaèátku dobývané zóny, ka dý na jednom okraji



MYŠLENKA:
*útoèník **A** (pøípadnì B,C,D) hodí dlouhý rychlý disk do volného prostoru k **E**, **E** pøihrává do zóny **F** (pøípadnì G) na bod*



REALITA:
v Èechách nám to moc nejde....

Pokud jste si v Plzni tohoto útoku nevšimli, přišli jste o hodně, protože v lepším provedení jej snad ani vidět nemůžete. Zamperl opravdu umí. Po dlouhé době přijeli Mentálové, a rozhodně ne v nejlepší sestavě, co to? Velkým překvapením pro mě byla hra Drážďanských Drehsten Deckel, která byla chvílema až neskutečně rychlá (i když hala je hala....). Ovšem co mě ale úplně dostalo, byla úžasná a naprosto bezchybná hra "Deviláckého mládí" v pick-upu. Další týmy už mi tak v hlavě neutkvěli a to proto, že:

1. tento článek píšu asi po měsíci
2. hrál jsem v dopolední skupině
3. na některé týmy bych raději zapomněl...



Večer byla párty v hospodě U Švejka, kterou jsme zavřeli a následně pokračovali o patro výš v Koktejl baru, který jsme také zavřeli. Po cestě do haly jsme ještě posbírali až přes hodinu bloudící cizince a šli spát.

V neděli ráno jsme hráli už první zápas (!!!!) a po těžkém boji jsme jej úspěšně prohráli.

A teď se konečně dostávám k tomu, na co určitě všichni netrpělivě čekáte, k našemu poslednímu zápasu. Co k tomu říct? Naším soupeřem byla domácí Žlutá Zimnice. A věřte tomu nebo ne, dostali jsme kotel!!! Musím se vám svěřit, žere mě to sice jen málo, ale žere. Kdyby mi to někdo vyprávěl, vysmál bych se mu.

Takže sme se osprchovali, rychle zabalili a s výmluvou, že jako máme eště partu práce a zařizování v Praze, vypadli (to samozřejmě není až tak úplně pravda, ale napsal jsem to, abyste měli radost).

A to je vše - jo ještě, Žlutá Zimnice, díky za turnaj, byl fakt skvělej, jen mi letos ňák nevyšel.



...hala

-burton-

>>>Výsledky<<<

1. Zamperl (D)
2. Pickup
3. Prague Lions (CZ)
4. Terrible Monkeys (CZ)
5. Mental Discorders (SK)
6. Freespeed (Basel + SCH)
7. Drehst'n Deckel (D)
8. Prague Devils (CZ)
9. Zluta Zimnice (CZ)
10. 3SB (CZ)
11. Saxy Divers (D)
12. Prazska7 (CZ)

LA PAST ELERIA 3/2000

Měsíčník, Slunečník a Větrník o Frisbee aneb Létat je tak snadné!

Čaudy,

jaro nám běží na plný pecky a kolotoč turnajů se pomalu roztáčí. Tím prvním bude tradičně turnaj TM v Chrasti, kde se ukáže, kolik má kdo natrénováno a jestli se někomu konečně podaří porazit netrénující Ližony. No uvidíme.

Teď něco málo k Pasti. Redakční rada se rozhodla, že letos vyjde deset čísel. Z toho pět v té podobě, v jaké ji právě držíte a pět s foto obálkou. Teď si možná říkáte, že minulá byla bez fotek, tak teď má bejt s fotkama. "Tak kde sakra jsou, když jsem si tu Past předplatil?" Nebojte budou. Budou příště a přespříště, protože v minulých měsících nebylo moc turnajů, ani frisbee akcí, kde by se dalo dobře fotit. Ještě se maličko opravím. Foto obálka by měla být příště a přespříště. To znamená, že pokud Vy sami nebudete fotit a fotky nám nějakým způsobem nedodáte (buď fyzicky nebo přes síť), tak by to mohlo dopadnout tak, že si zkrátka prohlídnete na titulce ftip a bude vymalováno. Což by byla velká škoda.

Takže foťte, běhejte, skákejte, no zkrátka skotačte. A ať se Vám daří.

cajlos a dejf

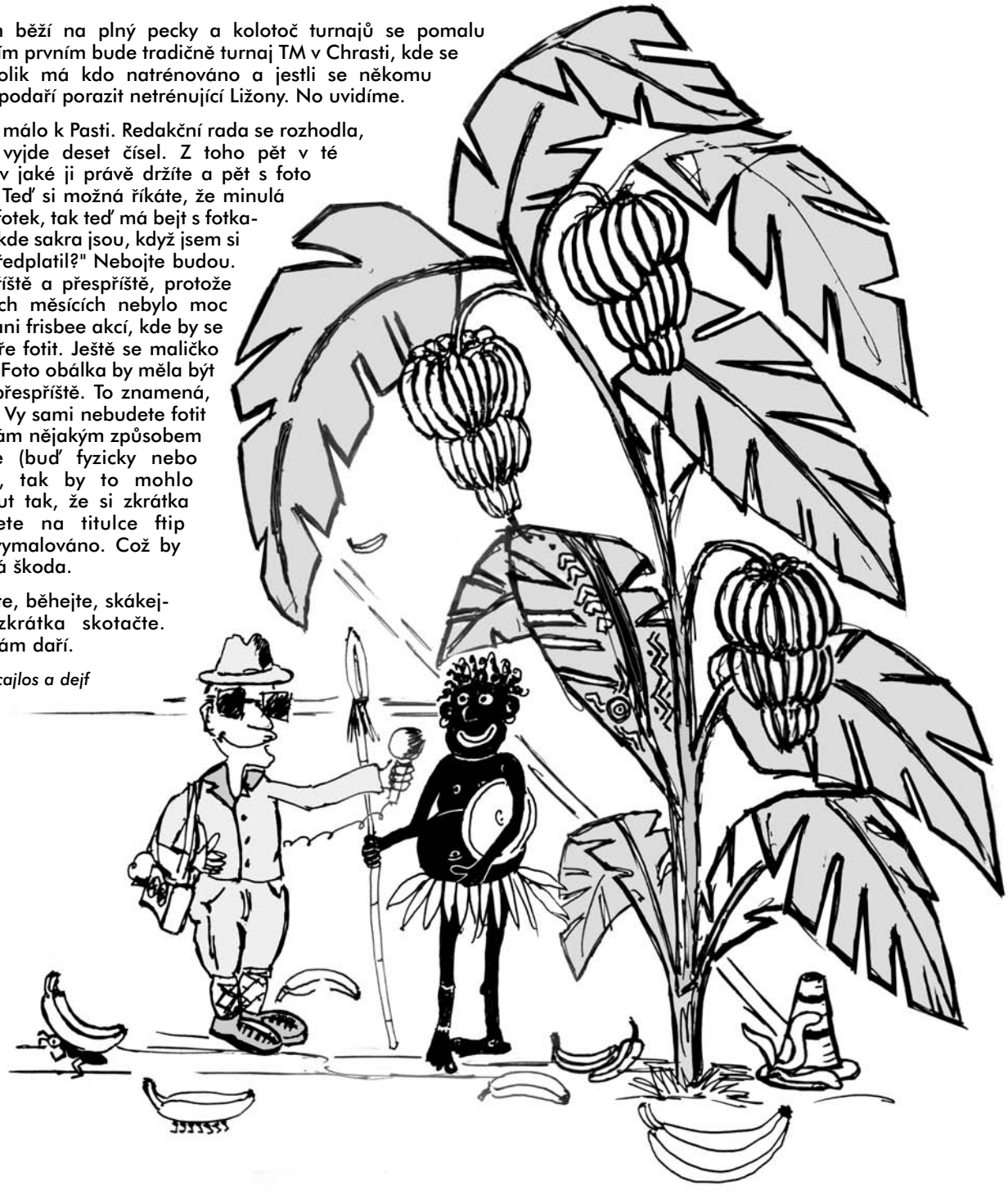

... Mohl byste našim čtenářům sdělit, kde jste se naučil házet tak úžasné banány ?

KRAVAŘE 7. - 9. DUBNA 2000

Reprezentační soustředění

Ahoj všichni, kdož si chcete přečíst něco o soustředění repre.

Tak kde bych začala…. Vyrazili jsme v pátek asi 7. dubna za krásně deštivého počasí do Kravařů u České Lípy. A jestli si myslíte, že tyhle Kravaře jsou nějaká neznámá vesnice, tak to jste teda dost neinformovaní! Pochází odtud přece jedna Misska, Monika Žítková (to mi teda říkal Petr) A taky tu maj jednu pěknou pěkně narvanou hospůdku a druhou nepěknou a pěkně zahulenou putyku. A taky jeden moc roztomilej krámek, kde se moc příjemně nakupovalo a taky druhej krámeček, kde zase obsluhovala moc moc ochotná paní prodavačka. A od té doby, co nás obsloužila, jí musíme mít rádi, neb nás zachránila před hladovkou….

Ale abych se vrátila k tématu. Podle pokynů v 19 hod zde v Kravařích mělo začít naše soustředěníčko v ústním podání. Tak jsme se asi tak ve 22 hod konečně všichni sešli, abychom se dohodli, že teorii probereme druhý den ráno po snídani. Musím říct, že od druhýho dne byli všichni mnohem zodpovědnější a už se úmluvami řídili. Takže po ne moc dobrý snídani jsme si všichni vyslechli Papáho představy o soustředění a dalších aktivitách a hned asi po půl hodince všichni s úsměvem a nadšením vyběhli ven na trávnaté asi hřiště, nebo co to bylo za hrbolatej, díratej a vůbec divnej, vlastně alespoň travnatej plac. Liborek Saifrtů nám připravil dráhu ze 3 asi kuželíků, které rozestavil do trojúhelníku a první repre nadšenec (Strom) mohl vyběhnout. Bylo moc veselé poslouchat Libora celé dopoledne, jak na sprintery třístovky pokřikuje: "… ke stromu, ke mně, k baráku, ke mně, k baráku, ke stromu …" Myslím, že si to pobrukoval ještě ve spánku.

Mezitím, co jeden nadšenec sprintil, ostatní se snažili o různé náběhy, které nám předepsat trenér Papá. Přitom každý, kdo ještě nebyl na třístovce, záviděl těm, kdo si jí už odběhli a myslím, že se někteří kvůli tomu, aby se příliš nevyčerpali, trochu ulejvali. Ale nakonec nadešla pro všechny ta šťastná chvíle, kdy doběhli do cíle, tak jsme se mohli všichni začít srovnávat. Bohužel jsem neviděla časy všech, abych mohla říct, jak to dopadlo, ale Papá říkal, že se skoro nikdo oproti minulému soustředění nezlepšil.

Pak jsme si dali hodinovou přestávku na papání a odpoledne už začal pořádný trénink na docela slušném místním fotbalovém hřišti. To už nás ale Papá rozdělil do třech družstev a po několika drilech jsme začali hrát. Hlavně jsme zkoušeli zónovku a řekla bych, že bysme jí měli ještě párkrát trénovat, aby byla dokonalá. Takže jsme teda hráli a učili se, a zase hráli a zase se něco přiučili a takhle to bylo až do sedmi do večera. Pak už jsme byli šťastný, že se můžem osprchnout v příjemně chladivé vodě a pak hurá do putyky na předem objednanou večeři. Pro někoho se večer vydařil, pro někoho...

… vlastně taky (viď Tomášku!)

Druhý den byl hodně podobný tomu předchozímu. Akorát jsme byli na tom pěkném hřišti celou dobu a zase jsme chvíli trénovali různý náběhy a přihrávky: dělali jsme klasický náběhy (2 zástupy proti sobě, náběhy nejdříve bez pak s obranou). Taky jsme zkoušeli ve třech dvojicích přihrávky se snahou hrát hoď a běž apod. Pak jsme hráli už podle nového rozdělení. Všechno to skončilo asi ve dvě nebo ve tři. Pak nám Papá řekl, jak se mu to všechno líbilo, ukázali jsme si tři návrhy na tričko, dohodli se ještě na pár maličkostech a pak už jsme ujížděli do svých domovů.

Tak a to je konec….

maruška

kalendář turnajů 2000

V.

20/21 - Milano (Itálie)
12th international tournament
krive@tiscalinet.it

27/28 Dusseldorf (Německo)
First Pempelfort Open
tourney@frisbee-family.de

27/28 Berlin (Německo)
golfový turnaj
info: martak@sabris.cz

VI.

01/03 Brusel (Belgie)
1st XLR8RS Outdoor
sprint.jg@skynet.be

01/04 Lucern (Švýcarsko)
20th anniversary tournament
secretary@ultimate.ch

03/04 Wageningen (Holandsko)
WAF&GO
maria.langeveld@96.student.wau.nl

03/04 Halle (Německo)
Hallunken ultimate tournament
toni.hoffmann@studen.uni-halle.de

10/11 Davle
ligový turnaj Pražské 7
p7@seznam.cz

10/12 Ženeva (Švýcarsko)
Talampaya 2000 Coed Challenge
WizOpen@wizards.ch

10/12 Nantes (Francie)
Yes But Nau
frisbeurs@free.fr

15/18 Lisabon (Portugalsko)
Bar do Peixe
valk@mail.telepac.pt

17/18 Mainz (Německo)
Ultimate de Luxe
pesch@DiscSport.de

17/18 Munster (Německo)
Fiffen Kanzen Ticken
indiscutabel@rhw.de

24/25 někde u Plzně
ligový turnaj Žluté zimnice
zlutazim@volny.cz

24/25 Schiermonnikoog (Hol.)
Gronical Dizziness Beach
ultimate and Golf
jmvanlinge@wxs.nl

VII.

1/2 Bratislava (Slovensko)
5th international ultimate tourn.
juraj.oravsky@swh.sk

Česká asociace létajícího disku a Prague Devils
Jan Filandr
KTV FEL ČVUT
Technická 2
166 27 - Praha 6
filandr@feld.cvut.cz
02/ 64 40 803

3SB
David Novák
Haškova 20
370 04 - České budějovice
David.Novak@cb.ds.mfcr.cz
038/ 347 04

Prague Lions
Michal Peške
Bukovecká 508
199 00 - Praha 9
02/ 628 29 67

Pražská 7
Martina Zralá
Chodská 4
120 00 - Praha 2
p7@seznam.cz

Terrible Monkeys
David Průcha
Na záhonech 60
141 00 - Praha 4
prucha@fnkv.cz
02/ 41 48 27 49

SPLT
Jakub Dubský
Stachova 286
149 00 - Praha 4
jakub.dubsky@ccbeverages.com
02/ 794 15 91

SK 92 + Krvinky
Vítek Grigartzik
P. O. Box 32
430 05 - Chomutov
vit.gri@iol.cz
0602/ 424 102

Medici
Olda Vlasák
Nad Turbovou 19
150 00 - Praha 5
02/ 57 21 61 96

Žlutá zimnice
Libor Saifrt
U lípy 25
155 00 - Praha 5
02/ 57 95 03 62
zlutazim@volny.cz

za 2

- Chrast
- Profil • ČALD • atd.

!!! Příští Past vyjde stále ještě na jaře, a to **9. června 2000 !!!**
!!! Uzávěrka tohoto čísla bude taky na jaře, a to **29. května 2000 !!!**

5. - 12. 8. 2000 Germany
HEILBRONN
2000
World Frisbee & Guts Championships

Zdravím

Omlouvám se za zpoždění, ale Martina vše podstatné o financích oznámila. Já bych se měl vyjádřit k tomu, kdo by vlastně měl platit - tudíž koho si já představuji jako účastníka MS. Musím napsat, že je to velice obtížná situace, zejména z hlediska holek. Nemám touhu komukoli jakýmkoli způsobem ubližovat, ale všichni ode mne očekávají vyjádření a tak ho činím.
Výběr kluků jsem již naznačil a tak jen pro zopakování. Davídek bohužel nejede a tak se pořadí hráčů posunuje mírně vpřed. Tomáš Veselý, Martin Stromský, Radek Otčenáš /ten se neozval a účast nepotvrdil - chomutovští by jej měli dohnat a zjistit na něj kontakt/, Michal Peške, Tomáš Radil, Filip Cicvárek /o tom platí to samé jako o Radiovy/, Jirka Krotký /váhá, ale byl by třeba/, David Průcha, Michal Růžička, Petr Medek, Štěpán Materna. V tomto okamžiku si dovoluji přiřadit na poslední dvanácté místo svou maličkost. Je tedy vidět, že nás je přesně dvanáct = tolik kolik jsem plánoval.
Holky již dle pořadí. Předpokládám účast devíti hráček. Kristina Klímová, Lenka Čamrová, Veronika Šuléřová, Marie Borská, Andrea Dyková, Jitka Barcalová, Eva Packová, Silva Bačkovská, Martina Zralá.
Dovolím si ještě stručně popsat svůj návrh. Upřímně si myslím, že u kluků jsou rovnocenné konkurence schopni v tomto okamžiku pouze první tři hráči. Ostatní se mohou srovnávat pouze s českou konkurencí. Nedostatky jsou nejméně v jedné ze tří oblastí /házení, kondice, taktika/- všechny jsou trénovatelné a tři měsíce je dlouhá doba. U holek je podle mne situace složitější. Rovnocenné vidím pouze první dvě. Další dvě tak na 80% , Andrea a Jitka tak na 70 a poslední tři jsou na tom jen o málo lépe, než ty které jsem do první devítky nezařadil. Znamená to tedy, že pokud některá z dívek vypadne, tak je téměř jedno kdo ji nahradí. Abych nezapomněl, ještě projevila zájem Alena Semerádová. Ta by se podle mne mohla zařadit do skupiny /70/ k Andree a Jitce. Bohužel jejímu zájmu a hlavně ochotě se připravovat příliš nevěřím.
I tak bych chtěl požádat všechny aby se zúčastnili akcí na které se přihlásili a kde mohou pomoci v přípravě těch ostatních.
Ještě k soustředění. TESTY: Venkovní výsledky by vzhledem k terénu měly být horší. Pokud se tedy někdo proti hale zlepšil je to skvělé. Pokud měl někdo stejný výsledek může to znamenat mírné zlepšení a pokud měl někdo výsledek horší "jen" o tři sekundy, zůstal na stejné úrovni a znamená to, že se nepokusil svou kondici zlepšit. Pro kluky bych bral jako dobrý výsledek čas pod 1:10,0 a u holek do 1:23,0 i když by bylo lepší vše pod 1:20,0. Takže BĚHAT a již rychlejší úseky s krátkou pauzou na odpočinek.
TAKTIKA - cílem bylo probrat variantu obrany a útoku zóny. Vzhledem k povětrnostním podmínkám úkol celkem obtížný. Přesto si myslím, že ti se kterými počítám vědí o co jde a jsou schopni této obrany i útoku proti ní. Problémem je přílišná snaha být blízko disku a nekrýt prostor na úkor prolomení obrany. Bohužel se ukázala i ta druhá strana - někteří, /zejména chomutovské dívky s vyjímkou Andy/ ani po několika vysvětleních nevěděli co a jak.
Nezkoušeli jsme přechod mezi zónou a osobní obranou. To se doufám doučíme příště.
Druhým problémem je rozdělení postů a tím i úkolů na hřišti. Ještě to budu muset domyslet. Prověrkou by v tomto ohledu měl být turnaj.
Organizaci MS naznačila Martina. Výborné je, že jsme dostali slevu, která nám umožní více dát na dresy a dárky. Podle toho, jak jsem to pochopil, zaplatí každý hráč jídlo a nocleh /300DM/ a ostatní nám poměrně snižují tak, že startovné na jednoho hráče při počtu 21 vyjde na 210DM. Nebudeme tedy platit každý 600, ale 510DM, tedy určitě o 1500 méně.
Pokračuji v tomto článku o několik dní později s konstatováním, že vše funguje po staru. Jen několik nadšenců má zájem jet a něco pro to udělat . Z jednadvaceti lidí zaplatilo 15. Nedokázali zaplatit Cíca, Veronika a Jirka - o těch jsme věděli, že to nestihnou. Totální nezájem projevil Radio a obě chomutovské kočičky i když to může být i tím, že informaci vůbec neobdržely. Tyto důvody mne vedly k tomu, že jsem se rozhodl nezaplatit za 21 lidí, jak se původně plánovalo, ale za 19. I tak se obávám, že za současného stavu je to mnoho a pojedou na to i někteří hosté.

Papá

ČAF a přípravný výbor ČALD informují

ČAF - odeslány peníze na MS a na kontě ponechán minimální zůstatek na dožití před zrušením konta, které musí uskutečnit všem dobře známý HH. Tímto by měla ČAF definitivně ukončit činnost a nastupuje ČALD.

ČALD - co neudělám, není a proto doporučuji zvolit nový výbor, který bude aktivně pracovat beze mne.

papá



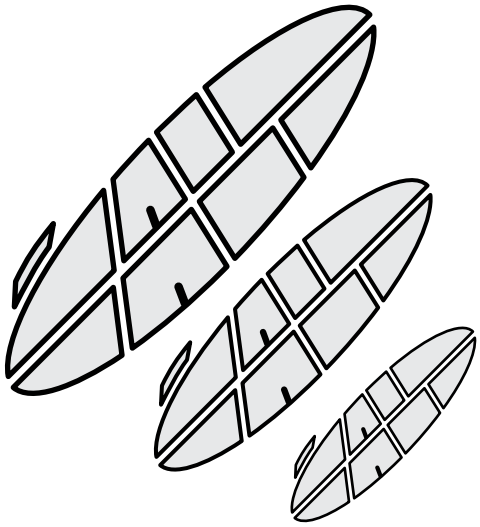

Mistrovství Evropy klubů v Ultimate

Šéfové Pasti mně požádali, zda-li bych nezačal psát jakýsi informační sloupek o ME klubů v Ultimate, které bude pořádat ČALD v příštím roce. Takže nyní trocha historie a od příště již aktuální průběh.

Snaha EFDF o uspořádání ME klubů v České republice je dosti stará. Již po posledním ME klubů, které bylo v roce 1994 v Mnichově, byla tato možnost vyřčena, ale poměrně rychle zamítnuta. Avšak díky přijmutí Ultimate do programu Světových her v roce 2001 se vynořila myšlenka na vzkřísení Evropského šampionátu klubů a jelikož se tento rok uskuteční MS v Německu tak se logicky opětovně objevila snaha o uspořádání šampionátu u nás. Tato snaha je podložena zaprvé polohou ve středu Evropy a také i snahou o rozvoj frisbee v Čechách.

Po poměrně dlouhém jednání byla nabídka k uspořádání odmítnuta (z vedení ČALD byl pro uspořádáni akorát Vítek a jako host na schůzi, která byla na turnaji v Kněžicích já). Jako reakce na naše odmítnutí byla prosba sekretáře EFDF o přehodnocení rozhodnutí a oslovení Rakouska a Slovenska. Proto nás (mně a Vítka) Papá požádal, zda-li jsme ochotni turnaj zorganizovat a zajistit a dal nám čas na rozmyšlenou. Asi po měsíci jsme řekli své "ano" a začali pracovat na organizaci a struktuře mistrovství. A tak se stalo, že se ČALD stala pořadatelem ME, i když mám takový pocit, že většina lidí si myslí, že to uspořádat v Čechách nejde a hledá pro to spousty důvodů. Byl rozeslán e-mail, zda-li nám je někdo ochoten pomoci s přípravami, vyhlášena soutěž o logo a vypracován harmonogram příprav. Začal se též postupně dávat dohromady skupina lidí, kteří se rozhodli do toho jít.

A co se dozvíte příště: logo, organizační tým, místo konání a zajisté i něco navíc.

Libor S.

Nezapomeňte, že další dva ligové turnaje se konají v červnu a to:

10. - 11. 6. 2000 v Davli,
turnaj pořádá Pražská Sedma
/ contact: p7@seznam.cz /

a

24. - 25. 6. 2000 někde u Plzně
(upřesnění na VSKbee),
turnaj pořádá Žlutá Zimnice
/ contact: zlutazim@volny.cz /

PAST 3/2000
frisbíjový měsíčník

Redakce:
dave a carlos

Spolupracovali:
papá, tomášek, maruška, méďa /Pd/
wacki /TM/, libor S. /ŽZ/
kamilka /JGM/, ruda /3SB/

Redakce děkuje:
firmě Protisk plus

Technický poradce:
vědecko-výzkumný pracovník ČVUT
(laboratoř 3) František Vacek

Naše emajlová adresa:
prucha@fnkv.cz
janekb@email.cz
protisk@vol.cz

Naše majlová adresa:
David Průcha
Na záhonech 60
Praha 4, 141 00
Telefén: 02/41 48 27 49

past tiskne Fastprint
náklad 80 ks
vychází 9. 6. 2000

Past vychází za podpory

«ČALD»

České Asociace Létajícího Disku

Poprvé jsem ho viděl, ještě když hrál s doktorem Hanouskem za Bowli. Je vysokej, hubenej a na hřišti ho rozhodně nepřehlédnete. V současné době patří k nejlepším hráčům u nás a měl by tím pádem být oporou reprezentace na nadcházejícím Mistrovství světa v Německu. Navíc je mu teprve kolem dvaceti a tak to vypadá, že nám tu vyrostl pěknej talent. No uvidíme, jak se s ním tenhle chlapík v budoucnu vypořádá. Ještě je tu jedna věc. Svoje příjmení si opravdu zaslouží, protože Tomášek je veselý.

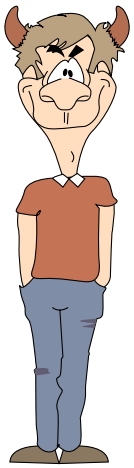

PROFIL

Tomáš Veselý / Prague Devils /

Jak dlouho hraješ Frisbee a jak si se k němu dostal?

K frisbee jsem se asi jako jediný tady dostal přes mámu, ta jednou přišla z práce a říkala že je u nich nějaký doktor co hraje nějakou hru s létajícími talíři, a že s tím hodně jezdí do ciziny, tak jestli to nechci zkusit. Já jsem v té době akorát skončil základní školu, dělal jsem jako hlavní sport letní biatlon a nějaký talíře mě moc nezajímaly, ale abych udělal mamce radost, tak jsem tam po prázdninách zašel. To zrovna ten doktor zakládal v Boleslavi tým, no a hned na prvním tréninku mě to fakt začalo bavit a tak jsem tam chodil furt. Jo abych ti odpověděl na to jak dlouho hraju, no už je to celých pět a půl roku.

Dělal jsi předtím nějakej jinej sport a kterej?

Dělal jsem toho docela dost, tak to vezmu postupně. Nejdříve jsem začal chodit v první třídě na fotbal, pak v druhé jsem k tomu přidal tenis, od páté třídy jsem dělal ve škole atletiku a už jsem neměl čas na fotbal a od šesté ani na tenis. U babičky na Mácháči jsem pak začal jezdit na plachetnici a potom jsem se úplně náhodou dostal k letnímu biatlonu, který jsem dělal ještě i v době, kdy jsem hrál frisbee. No a samozřejmě tak rekreačně jsem od mala lyžoval, občas hrál volejbal, nohejbal atd.

Kterej byl tvůj první turnaj a co tam na tebe tenkrát zapůsobilo?

Tak můj první turnaj byla první Tvrďárna 94. Moc si z ní nepamatuju, protože tam bylo plno nových lidí co uměli tak perfektně házet oproti nám. Ale pamatuji si na Burtona ten na mě fakt zapůsobil, mě hrozně totiž připomínal Švejka. Jo a pak jsem byl taky hrozně rád, že jsme nebyli poslední (já jsem hrál za pick-up asi taky s nováčkama z Pd).

Začal jsi hrát za Bowli pod vedením Dr. Hanouska. Proč se tenhle tým rozpadl a jak na to období vzpomínáš?

Tak první dva roky byli bezvadný to se mi fakt líbilo, dokázali jsme chodit trénovat i v prosinci sami, když byl Honza na vojně. Ale postupně začali lidi chodit na tréninky pozdě, potom už jenom občas, až pak to došlo tak daleko, že jsme je před turnajem museli obvolávat jestli pojedou nebo ne. To jsme v té době byli asi tak čtyři kteří chodili stabilně. Honzu už to pak asi taky přestalo bavit a tak jsme jezdili na turnaje jen v těch třech nebo čtyřech lidech a hráli jsme v pick-upech. Když jsem se dostal do čtvrťáku tak už nebylo s kým trénovat, protože jsem byl nejmladší a zbytky týmu se rozlezly po univerzitách a bůhví po čem ještě. Honza mi řekl že bude jezdit trénovat do Prahy z Prdama, a jestli chci, tak že můžu taky. To se ví, že jsem chtěl trénovat s tím v té době pro mě nejlepším týmem.

Teď hraješ za Pédéčka. Jak se ti v tomhle klubu hraje.

Já jsem spokojenej. Dostal jsem se do týmu, za který jsem chtěl hrát. Navíc ještě když jsem hrál za Bowle, tak se mi líbilo, jak hrál Mezsány, a chtěl jsem hrát jak on. I když není všechno ideální tak mám Prdy rád.

Blíží se jarní kolo ligy. Jak jsou na tom pedéčka s přípravou?

To je trochu horší asi tak střídavě oblačno. Někdy je nás až deset jindy zase jen tři, čtyři. Chodíme jednou týdně do malé tělocvičny a jednou do posilovny (občas spíš pokecat). Až se začneme chodit ven, tak se to snad zlepší.

V poslední době kralujou lize Ližoni, který skoro vůbec netrénujou. Jak je to možný a bude to letos jinak?

Doufám, že se to změní. Lioni sice téměř netrénujou, ale zase mají téměř nejstabilnější sestavu v lize, to znamená, že nemají tolik nových, které by museli piplat. Ale stárnou nám chlapci žlutí, někteří tahají sebou Milany a to je brzdí, proto budou muset omlazovat nebo začít trénovat, jinak ...

Frisbee hraješ už poměrně dlouho a jak sám dobře víš, docela nám stagnuje vývoj vpřed. Co je podle tebe nutný udělat pro zlepšení týhle situace?

To je těžký. Především hrát a trénovat. To ale neznamená jenom hrát, to už je málo jsou-li zvládnuty základy systému hry (obrany a útoku), je třeba se snažit trochu inovovat hru. Tady se hraje celou dobu téměř nezměněný systém z lajnou, osobkou jen málokdy je vidět zóna. A taky se starat o nové hráče, jak už jednou v pasti psal myslím Dave, ne je nechat topit se ve hře, ale pomáhat jim, házet si s nimi atd.

Byl jsi vybranej do reprezentace a chystate se na MS. Myslíš, že je nějaká šance tam uspět?

Jasně že je, kdyby nebyla, tak by jsme se na to mohli rovnou… nebo tam jen poslat fotku repre. Nemám rád, když se už předem říká, že stejně dostaneme od všech kotel… Pro nás bude úspěch když ten kotel nedostnem a neskončíme poslední. A nesmíme se toho bát ta šance tam je. Kdo se bojí se.e v síni. Když pak vlezeme na hřiště s tím že prohrajeme tak to prohrajeme, musíme se o to poprat, nemáme co ztratit.

Má smysl za současnýho počtu frisbějáků u nás jezdit na takovéhle akce.

Na to už jsem tak trochu odpověděl, nemůžeme čekat jestli nás bude třeba za dva roky dvakrát tolik, protože než se dostanou ti noví na nějakou úroveň vypracují, tak to taky chvíli trvá. Proto si myslím že to má smysl.

Jak se na MS připravuješ?

Mám to trochu jednodušší, protože ve škole mám i dostatek sportů, jako atletika, plavání… Ale pravidelně chodím na tréninky, snažím se to neflákat (někdy je to těžký) to je 2x týdně, potom chodím k papámu na tělák to beru spíš jako házení. No a teď chodíme ještě z Méďou a Štěpánem po tomhle tělaku běhat úseky, stejně tak jako v pátek, to k tomu ještě házíme a v neděli házíme a děláme různé drily, ale tam už nás chodí víc. Já totiž nejsem schopen dlouhodobě se sám takhle připravovat. A myslím, že je to těžké pro každého, ve skupině je to jednodušší a také efektivnější protože, nechcete být jen jako ocásek, a to vás nutí makat, i když bych sám nejradši polevil v intenzitě nebo zkrátil úsek. Proto jsme to dali i na vskbee, ale zatím se chytla jenom ta neděle.
Je teda pravda, že časy na to běhání jsme přizpůsobili sami sobě, později by možná chodilo víc lidí, nebo taky ne.

Když bys měl porovnat frisbee v Čechách a v zahraničí. Jak si stojíme a který jsou naše hlavní nedostatky.

Na větších turnajích s lepším obsazením to není nic moc. A na těch menších se dokážeme prosadit občas docela dobře. Tak mi z toho vychází takový střed, a když k tomu přidám trochu pesimismu, tak mírně pod ním. Hlavní nedostatky vidím asi v jistotě házení, a hlavně v jednoduchosti naší hry, po dvou třech bodech protivníci vědí co budeme hrát až do konce utkání. Proto je třeba jezdit po zahraničních turnajích, ale to naráží na finance a je to takový začarovaný kruh, to už ale bylo řečeno.

Spirit of the Game. Co pro tebe znamená?

Zodpovědnost. Zodpovědnost za své jednání. Protože v Ultimate nejsou rozhodčí, na které se tato odpovědnost částečně přenáší, tak si sám musím uvědomit následky svého konání. Nehrát prostě hlava nehlava. Ta odpovědnost by se měla přenášet i mimo hřiště. Mít ze hry dobrý pocit, radost bez důrazu na výsledek.

Proč skoro žádnej tým nedokáže udělat na turnaji zábavnou a pestrou párty, kde by se jenom nesedělo a nepopíjelo? A Co si myslíš o alkoholu a thc na těhle párty….Jde to vůbec dohromady se sportem?

Protože je to hrozně práce a musí se na to vrhnout celý tým, ne jen někdo. Jako tradičně nejvěhlasnější turnajová párty je u vás a taky se mi líbilo v Petrovicích s tou živou kapelkou. To jsou asi ty co mi utkvěly v paměti.
U nás ve škole je to samej sportovec a taky se tam chlastá a čmoudí. Takže si myslím, že to až tak na tom nezávisí. Záleží ovšem na míře kolik si čeho dám abych byl ještě funkční. Sám si taky občas tak trochu decentně srknu, a to právě většinou na turnajích. Ono se mi totiž finančně ani nevyplácelo cucat limošku i když jsem ji měl radši než pivko. No a THC nemusím, sice jsem to zkusil, ale mě ten čmoud nechutná, mě jenom voní, takže mi moc nevadí, když se kouří na párty. Ale asi by se neměla čmoudit během her.

Disc golf, sám si nějakej čas chodil s ostatníma na Vypich takže víš že je to výbornej doplněk k ultimate a především výborná zábava. Proč ho pořád hraje jenom těch 12 lidí jako na začátku.

Nevím, asi možná čas, a neochota dát další peníze do golfových disků - tak je to alespoň u mne. Možná se to začíná trochu lepšit, vždyť se nechaly zhotovit další koše a asi ne jen tak z dlouhé chvíle.

Co vůbec děláš, když nehraješ frisbee?

Studuju FTVS UK obor tělesná výchova a sport, jezdim na hory, poslouchám muziku a tak.

A poslední otázka: Tvůj odhad, jak se bude frisbee vyvíjet?

Snad se zvětší počet hráčů. Asi se to také posune více k výkonnostnímu sportu, ale doufám že ne k vrcholovému, tím myslím komerci, profesionalitu atd. Snad jej lidi budou stále hrát kvůli hře samotné, kvůli lidem okolo, kvůli tomu pocitu, který máš když vypustíš disk z ruky a víš jak a kam poletí, a hlavně kvůli Spiritu, jako alternativa k jiným sportovním hrám, jak někdo psal na webu.

díky za rozhovor



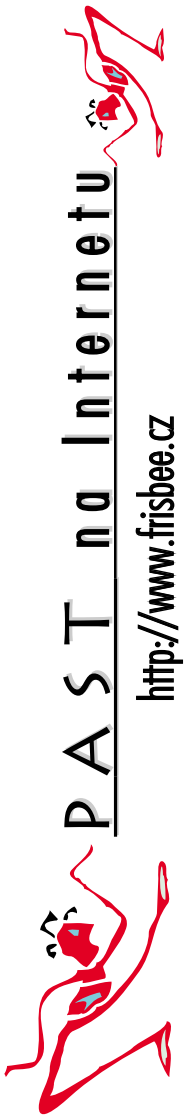

PAST na Internetu
http://www.frisbee.cz
vydává Ruda
ON LINE

Je konec útrapám a otázkám typu: "Kdy je sakra ten turnaj? No jo. Na webu. Ale jaká je ta adresa pasti?" Past se konečně přestala stěhovat a najdete ji na nejlepší adrese jakou si v Čechách můžeme dovolit.

Tedy:
http://www.frisbee.cz.

Zatím to pomalu zahříváme a očekávám, že by se mohli přihlásit jedinci co budou chtít do On line verze přispívat. Kdo by měl zájem může jednoduše poslat mejlík na moji adresu a bude moct měnit novinky, turnaje a přidávat fota.

Ruda



Koutek

Golfový

Golfové hřiště

Na začátek pár takových všeobecných, dalo by se říci, zásad.

- design hřiště udělejte bezpečný jak pro hráče, tak i pro nehráče, kteří se mohou pohybovat poblíž hřiště
- snažte se postavit hřiště tak, aby co nejméně mohlo poškodit přírodu
- přizpůsobte design hřiště vůči požadavkům organizace, lidí, kteří užívají místo, které jste vybrali a také vůči dobrému vybavení, nutnému ke hře jako je např. dostatek košů apod.
- jamky by se neměly navzájem křižovat, pokud se hraje zároveň na více jamkách, aby nedocházelo k chybnému směru hry
- jamky by neměly být v těsné blízkosti veřejných ulic, chodníků či jiných míst s pohybem lidí, kteří se hry neúčastní

1. MÍSTO

Soutěžní hřiště požaduje od jednoho akru výš na jednu jamku, ale rekreační hřiště může mít 2-3 jamky na akr, záleží na terénu.

2. POČET JAMEK

Vetšina hřišť je postavena na 9 nebo 18 jamek. Je však i mnoho hřišť kde je jamek 12, 24 nebo 27. Počet jamek při rekreačním golfu není pevně stanoven, ale všeobecně platí pravidlo, že počet jamek je dělitelný třemi. Také platí, že je lepší postavit na stejném kusu země dobře zkombinované 12ti jamkové hřiště, než postavit 18 jamek, které budou nahuštěné a ne moc bezpečné.

3. DÉLKA

Hřiště by mělo mít variantu jak pro začatečníky a rekreační golfisty, tak i pro pokročilé hráče nebo chcete-li "experty".
Pro začátečníky by neměla být jamka delší než 75 metrů. Maximální délka pro 18-ti jamkové hřiště je 1350 metrů nebo 675 metrů pro jamek 9. Nejčastěji se preferuje délka mezi 1080 - 1290 m na 18ti jamkách. To znamená 60 - 73 m na jamku. Žádná jamka by neměla být kratší než je 35 metrů a 45 metrů je "normální" nejnižší limit pro jamku.
Typické 18-ti jamkové hřiště pro pokročilé hráče je od 1350 do 1800 metrů. Hřiště delší než je 1800 m je v první řadě pro "odborníky" (chcete-li experty) a pro turnajovou hru. Není stanoveno žádné maximum pro délku jamky. Nejdelší jamky na světě se pohybují okolo 300 metrů.

4. ODPALIŠTĚ – neboli odkud se vyhazuje na cíl

Pro určení místa výhozu je nejlépe použít pevného a neklouzavého materiálu. Průměrná velikost odpaliště je 1.8 x 3 metry. Maximální rozměr odpaliště je 2,5 x 5 metrů. Pokud nic takového nemáte, musíte místo výhozu vyznačit dvěmi značkami a čárou.
Odpaliště nesmí být vybráno tak, aby se hráč mohl jakoliv zranit. Proto se vyhněte při výběru odpaliště například kamenům a kořenům. Nemělo by být umístěno ani na příliš šikmé ploše.
Za odpalištěm musí být dostatečný prostor pro následující hráče. První větší překážka nesmí být blíž než 5 metrů od výhozu.



5. CÍL

Jako cíl může být použit jakýkoliv zřetelný (výrazný) objekt, jako je poštovní schránka, koš nebo uschlý strom. Ujistěte se, aby vámi zvolený cíl neměl žádné ostré hrany, které by mohly zranit hráče, nebo poškodit disk. Ideální je si pořídit oficiální koše schválené PDGA (profesionální diskgolfová asociace), které jsou navíc vyžadované při turnajích.

6. PAR

Par pro rekreační golfisty je 68 - 75 na 18 jamek. Hodně jamek by mělo mít par 4. Jamky do 60 m mají par 3, pro 60 - 85 m je par 4. Od 85 - 125 m je par 5. Dále pak zvyšujte par o jedna za každých dalších 45 metrů. Tyto hodnoty paru jsou však určeny spíše pro jamky bez větších překážek, tedy pro přímé jamky. Jinak se ale par určuje na základě obtížnosti dané jamky, to znamená spojením délky a obtížností překážek umístěných ve hře.
Pokročilí hráči a "experti" obvykle hrají všechny jamky na par 3, dokonce i tehdy, když je to velmi vzácné jí na tři hody dát. (hlavně u dlouhých jamek)

7. POZNÁMKY

Většina jamek by měla být rozestavěna tak, aby hráč nemohl dosáhnout jamky pouze na jeden přímý hod (včetně rolerů). Na 18-ti jamkovém hřišti je takových jamek, které je možno dát pouze na jeden hod obykle kolem tří.
Překážky by neměly být v okruhu 10 m od cíle jamky. A žádná z překážek by neměla být tak "velkolepá", že se hráč nemůže žádným typem hodu přiblížit k jamce. A nakonec každá vodní překážka musí mít alternaci v tom, že hráč může hrát okolo.

8. POZNÁMKY PRO TURNAJ

Nainstalujte pravidla vašeho turnaje a hřiště na viditelnou informační tabuli než začne turnaj prvním hodem. U začátku každé jamky musí být napsané informace o dané jamce. To znamená číslo jamky, délka, par a případné instrukce jakým způsobem jamku hrát (např. kolem stromu zleva, hrajte přes potok...). První jamka by měla stát co nejblíže místu, kde se hráči shromažďují a které je pro ně základním táborem (parkoviště, hospoda...) a poslední jamka by měla být nejblíže k jamce č. 1. Dá se tedy říci, že ideální rozestavení jamek na hřišti je do kruhu, nikoliv rovně. Minimalizujte dlouhé vzdálenosti mezi jednotlivými jamkami.

Rybičky

Následující článek je překladem krátkého textu laying_out od jisté anjy (haman@mprgate.mpr.ca). Je to doprovodný text k videu určenému pro výuku rybiček. Snad pomůže i bez toho videa, je to spíše návod k experimentům.

Jak se naučit skočit rybičku

Učit se skočit rybičku? Jak odporný! Zdá se že mnoho lidí si myslí, že skočit rybičku je výsledek božího zásahu - že oni "to prostě udělají" ve hře, když bude potřeba. Možná ano, ale nechte je experimentovat s pažními závěsy a fixacemi... .Trénujeme házení, nabíhání a chytání, ale netrénujeme rybičku. Mohli byste očekávat od začátečníka, že ve hře hodí podhozený forehand bez toho, aby se nejdřív naučil normální banán? Zajisté ne, a stejné principy platí pro rybičky.

Nejlepší způsob jak se něco učit je začít od základů, a pak pomalu přidávat na složitosti. To samé s učením rybiček.

Předtím než začneme, upřesnění: toto není prokázaná metoda pro výuku rybiček. Tato není ani bezpodmínečně nejlepší metoda. Toto je jenom zkušenost jednoho člověka, tak si z toho vemte to, co je pro vás užitečné. Nejsem odpovědný za případná zranění - tato část by měla být užívána jako návod pro vaše další přemýšlení. Když jsme se učili, nebylo žádné užitečné video nebo poznámky. Možná že bychom byli ušetřili nějaké ty modřiny, kdyby jsme video nebo poznámky, které by nám pomohli s nácvikem, měli. Klidně tento dokument šiřte dál, přidejte váš kousek, zušlechtěte co jsme řekli, nebo s tím vůbec nesouhlaste. ... konec upřesnění.

Učení...

Začněte seznámením se s matičkou zemí - válejte se venku! Dělejte kotouly do stran, dozadu, skákejte a kutálejte se; skákejte a plácejte sebou; buďte divocí. Potom se soustřeďte na zamezení úderů "ostrých částí" o zem (jako loktů, kolen, atd).

Učte se klouzat se zápěstími napřed. Věřím že skluz je klíč k rybičkám a jako takový je často přehlížen. Potřebujete získat cit pro tlak, který dáváte na vaše ruce a paže jak při dopadu na zem, tak i při následném skluzu. Vyhněte se přistání pouze na rukách, kdy je všechna vaše tělesná hmotnost tlačí do země.

Začněte v dřepu, ruce před vámi, a sklouzněte se dopředu na zem. Jestli se vám ruce "přilepí", snažte se na ně tolik netlačit. Učte se to, dokud vám to nepůjde hladce a automaticky. Utvořte dvojice a soutěžte, kdo dojede nejdále... začnete se přirozeně odrážet víc a víc, časem začnete přidávat výšku (odraz se mění ve skok). Jestliže vyberete deštivý den, země bude shovívavá - dovolí vám dělat chyby s menší bolestí. Časem si budete potřebovat zvyknout na skluzy na různém povrchu - s různým třením.

Trik je soustředit se na skluz, ne na skok. Přirozeně začnete skákat bez přemýšlení o skoku.

- nestahujte ruce směrem k vám (budete dopadat na lokty a možná si vykloubíte rameno)
- vyvarujte se krčení kolen - stejná věc, držte nohy natažené a zpevněné.

Pokročilá technika...

Jakmile začnete opravdu skákat, budete chtít své úsilí směřovat ke "správnému provedení": zůstňte zpevnění. Při skluzu se prohněte, abyste absorbovali většinu skluzu břichem. Chyťte disk jednou rukou pokuď to jde (palec na horní straně) a převraťte ho nahoru (prsty dál od země), držte druhou ruku od těla "čekající" na kontakt se zemí. Podívejte se na to nějakém videu. "Tápající" ruka je skvělý způsob jak se dozvědět, kdy dopadnete na zem. Rovněž pomáhá držet rovnováhu. Z počátku bude těžké představit si celou věc... tak se dívejte na zápěstí a ujistěte se, že je nedáváte blízko k sobě. Když se dotknou země, je na vás abrorbovat náraz skluzem - myslet na pohlcení nárazu ve vlně: zápěstí, ruce, břicho. Prohněte se tak abyste sklouzli na podbřišek.

TIPY...

Je snazší skokem zrychlit.
Neskákat ze sprintu.
Nošení rukavic a triček s dlouhým rukávem pomáhá odhodlat se skočit
Obouruč chyty jsou těžší, ale zkoušejte je.
Začněte tak, že vám ostatní budou házet disky těsně z dosahu v úrovni kolen

Přeložil: **Méďa**

>>> Paganello 2000, 24-24 dubna, Rimini, Itálie <<<

CO-ED

Spirit: Aged to Perfection, Canada

1 KUPA, New Zealand
2 Huck Finn, USA
3 Poughkeepsie, England
4 FSL, Switzerland
5 Crunch, USA
6 Fun ◦ Games, USA
7 98◦ Funky Stuff, Germany
8 AGM, England
9 I need to sit, Canada
10 Paprika's, Hungary
11 Blaumiesen, Austria
12 Aged to Perfection, Canada

WOMEN'S

Spirit : Mavis, England

1 Bliss, England
2 Flying V's, Sweden
3 Maitotytot, Finland
4 Shoot from the hip, Germany
5 Old ones, The Netherlands
6 Villit Venlat, Finland
7 Coastal Tendencies, USA/Canada
8 Tequila Boom Boom, Italy
9 Yahoo, Austria
10 Mavis, England
11 Berzerker!, USA
12 Ratschkatln, Germany
13 Tank girls, Germany
14 Gazongas, Austria
15 Swiss Mix, Switzerland
16 Fresh Eggs, France
17 DDT, Italy
18 Swiss Chicken, Switzerland/Germany
19 Bonbons roses, France
20 Mucche al pascolo, Italy

OPEN

Spirit: Patatas Bravas, Spain

1 Houston Houndz, USA
2 Mir San Mir, Germany
3 Feldrenner, Germany
4 Zamperl, Germany
5 Catch22, England
6 UTI, England
7 Cota Rica, Italy
8 Pacta, Sweden
9 Fuzzy Bunny, USA
10 Kaljakko, Finland
11 Collard Greens, USA
12 Copenaghen FC, Denmark
13 FAB, Switzerland
14 Sydney2000, The Netherlands
15 Jet Set Int'l, Belgium
16 Backstreet Toys, Germany
17 thebigez, Austria
18 Pele Mana, USA
19 ZUF, Switzerland
20 Wall City, Germany
21 Team42, Germany
22 Salutami 'ntonio, Italy
23 Morko, Finland
24 El Nino, Sweden
25 Mental Discorders, Slovakia
26 Lumber Huggers, Canada
27 Chicago, USA
28 Catchup, Austria
29 XLR8RS, Belgium
30 Patatas Bravas, Spain
31 Chevron A. F., England
32 Flying Circus, Austria
33 Les Invalides, France
34 Searching Woodpeckers, Germany
35 Discipuli, Germany
36 La Dotta, Italy
37 Superfly, England
38 Radical, Switzerland
39 Les Frisbeurs Nantais, France
40 Mucche al pascolo, Italy
41 Fattanza FC, Italy
42 Shakers, Italy
43 Forza Elektra, The Netherlands
44 MP, Italy
45 Strange Blue, England
46 Wiz, Switzerland
47 Munci See, Wales
48 Mohawks, England

ASTA LA PAST A BABY 6/2000

MĚSÍČNÍK, SLUNEČNÍK A NOČNÍK O FRISBEE ANEB LÉTAT JE TAK SNADNÉ!



tak, co si přečtem

V tomto čísle:

- Chrustenice 2000
- Davle 2000

... a X-tra příloha ...

- MS Heilbron 2000

... a pozor

končí nám

FO-TO SOU-TĚŽ

Konečně se nám s Františkem podařilo připravit pro vás další číslo Pasti. Vaše trpělivost je hodna obdivu a úcty. Díky za ni a přijměte alespoň malou písemnou omluvu. Snažili jsme se vám to vynahradit alespoň rozsáhlejším obsahem čísla. Kompletně ho věnujeme létu a MS, které jak všichni víte, proběhlo v německém Heilbronnu a naše reprezentace se ho také poměrně důstojně zúčastnila. Následující Past zase celou věnujeme podzimu a zejména prvním turnajům nové ligové sezóny.

Léto je fuč a to babí jakbysmet. Pomalu se blíží zima, klepe na dveře, otvírá je a co to tu máme. Holoubek si vzal Ervínu, Davídek Ježuru. Na svět se protlačili dva potenciální frísbijáčci a ještě jeden je na cestě. Mesány se nastěhoval k přítelkyni. Nevím, jestli jsem na někoho nezapomněl, možna, že těhotných je víc, ale i takhle. No není toho nějak moc najednou ? Rozhodně se asi v příštích letech budeme na hřištích setkávat s kočárky, kyblíčky, lopatkami, pemprskami a hlavne s ♀♀♀♀♀♀♀♀. Ještě bych vás z tohoto místa rád pozval na letošní Silvestrovský ples. První předběžnou pozvánku máte uvnitř čísla. Protože už se s většinou z vás pravděpodobně neuvidím, snažte se dodržet termíny uvedené v pozvánce a pokud se teprve rozhodujete, slyšte slova z mých úst: Přijeďte!!! Bude te stát za to.

Mějte se fajn, užijte si zimní spánek a samozřejmě toto číslo.

Dejf & wacki ■

5. - 12. 8. 2000 Germany

HEILBRONN 2000

World Frisbee & Guts Championships



S brazilci v kolečku 1



S brazilci v kolečku 2



Spokojený Šaky brazilkami v kolečku



USA vs. Švédsko po finále

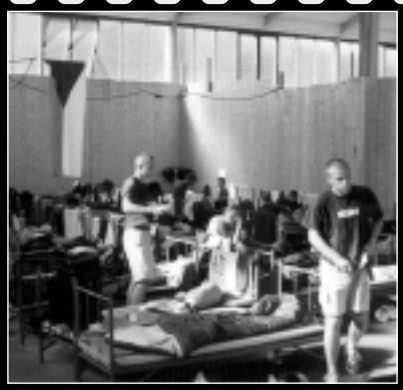





Předseda světové asociace hrál za Rusko







Štěpán si povídá s trenérem Švédů







ŠAKY



ČALD informuje

krindy-pindy

Schůze ČALD konaná 23.8.2000 na FEL
Přítomni: Borská, Bechyně, Filandr, Medek, Mencl, Průcha, Saifrt, Schreiber,Veselý
1. Filandr oznámil konec činnosti pro ČALD na dobu neurčitou. Případné předávání informací ze světové a evropské asociace bude zajištěno.

2. Ligová soutěž 2000/2001 bude obsahovat čtyři turnaje.
Dva na podzim: SPLT v Nučicích a PD v Kněžicích.
Dva na jaře: TM v květnu bůhví kde a finále P7 v červnu v Davli.

Týmy, které se přihlásily: PD, PL, TM, FUJ, P7, ŽZ, SPLT, ČZU.

Ligová soutěž 2000/2001 bude v kategorii OPEN. První tři kola jsou oblastní kvalifikace.

Liga bude zakončena finálovým turnajem, který rozhodne o mistru republiky pro danou sezónu.

Družstva budou rozdělena minimálně do dvou výkonnostních skupin.

Oblastní kola se musí hrát minimálně 30 minut nebo do sedmi bodů v jednom utkání.

Finálové kolo minimálně 45 minut nebo do 11 bodů v jednom utkání.

Případné prodloužení hrací doby rozhoduje pořadatel turnaje.

Ligový poplatek (50Kč/osoba) bude vybrán na prvním turnaji.

Přihláška do ligové soutěže je závazná a musí být deset dnů před prvním turnajem.

Na jednotlivý turnaj musí každé družstvo potvrdit svou účast do sedmi dnů před turnajem.

Pořadatel turnaje musí nejpozději čtrnáct dnů před turnajem rozeslat propozice turnaje (datum, místo, čas kapitánského mítinku, způsob ubytování a stravování) všem přihlášeným.

Pořadatel je povinen na kapitánském mítinku sdělit pravidla turnaje a výši startovného.
3. ME klubů 2001 se zúčastní vítěz ligy 99/00. V případě jeho nezájmu bude ČR reprezentovat nejlépe umístěné družstvo z ligové soutěže 2000/2001, které projeví zájem účasti.
4. Pokud některé z družstev chce v roce 2001 pořádat turnaj (halový či venkovní) měl by to oznámit asociaci (Dejfovi) pro vytvoření termínovky.

PAST VYCHÁZÍ ZA PODPORY «ČALD»
ČESKÉ ASOCIACE LÉTAJÍCÍHO DISKU

PAST 6/2000
frisbíjový občasník

Redakce:
dave & wacki

Spolupracovali:
tentokrát skoro všichni, kteří dokážou hodit forhand

Redakce děkuje:
trpělivému Carlosovi a čtenářům

Technický poradce:
vědecko-výzkumný pracovník ČVUT (laboratoř 3) František Vacek

Naše emajlová adresa:
dejfp@email.cz

Naše majlová adresa:
David Průcha
Na záhonech 60
Praha 4, 141 00
Telefén: 02/41 48 27 49

past tiskne Fastprint a Sprinter
náklad 80 ks
vychází 1.11. 2000

Kam za kultůrou

- Nov 11/12 Leipzig (D),
  Indoor event
  (Ultimate, contact th.list@t-online.de)

- Nov 11/12 Wolfenbüttel (D),
  Meisterjäger
  (Ultimate, contact discivolantur@web.de)

- Dec 02/03 Schwaigern (D),
  Kids Invitational
  (Ultimate, contact JRether@WEB.DE)

- Dec 09/10 Bayreuth (D),
  Nikolaus Tournament
  (Ultimate, contact simon_arens@hotmail.com)

- leden 13-14/2001 je turnaj Vítka Grigarčíka.
  GOODMORNING CUP
  kategorie OPEN a COED
  informace: Vítek, vit.gri@iol.cz
  potvrzení účasti: do 31. 12. 2000

- příznivci golfu, Marťák /TM/ objíždí sám ve své oktávce evropské golfové turnaje. Oktávka je pro 5

PETROVICE 3

Petfofice popfé:
Whose Baby 2000

Jediný mezinárodní venkovní turnaj v Čechách. I když se konal teprve potřetí, už má hezké renomé.
Hráči z Rakouska se zajímají o turnaj již v lednu a takoví rostočtí Endzonis si ho nenechají ujít za žádných okolností.
A tak se o víkendu 30. - 31. července sešlo v Petrovicích 12 teamu a rozdali si to mezi sebou. Z Čech to byli domácí - Pražská 7, SPLT, Medici posílení o amíky z Letné (proslýchá se, že se spojí a tak to vypadá, že se nám rodí nový a docela silný týmek; ale vydrží více než jeden turnaj?) a samozřejmě česká reprezentace oslabená o Papáho a Šakyho. A nesmím zapomenout na Alfu hnědku - tedy pick-up složený ze samých českých es: Tomáš P. (TM), Mára (3SB), Carlos (TM), Maloch (P7), Já (ŽZ), Iva (ŽZ), Andy (PL). V průběhu se u nás otočilo několik reprezentantů, Luďa z (TM) a nějaký nováček (Lukáš (TM), pozn. red.), který si zahrál v semifinále a nepatrně i ve finále. Z Německa přijeli Endzonis, Scheibleten a Soo Kelt, ze Slovenska Mravenci i Mentálové oslabeni nejen početně, ale i hráčsky, rakouský SPIN v čele s Alicí, Michim a Fritzem a nakonec i radikálové z Curichu (vypadá to, že Švýcaři začínají objevovat Čechy).

Hrálo se na 4 skupiny po třech a potom křížem až do finále a 3. si zahráli opět každý s každým. V naší skupince jsme hráli s Endzonis a SPIN. Skupinu jsme vyhráli a byli docela v pohodě. Sobotní hru jsme zakončili se SPLT s vědomím, že budeme nejhůře 4. Trochu zajímavější situace byla u naší repre. Taky poměrně bez problémů vyhráli skupinu. Sice jim hra ve 14 lidech moc nešla (přeci jen jsme všichni zvyklí hrát spíše v 7), přesto se moc nehádali. Pak ovšem narazili na Endzonis a byl konec. Prohra a jistota, že budou nejlépe pátí.

Pak přišla na řadu obvyklá večeře dělaná na místě. Tentokráte to byl špíz a jako vždy jste se nemuseli bát, že budete mít hlad. Pivní závod byl na téma maminka a děťátko. Hráč vezme svého společníka na hřbet, donese ho několik metrů, tam ho láskyplně položí na židli, udělá ze sebe pomocí šátku a zástěry "maminku", kopne do sebe panáka a do "miminka" vystřílí z vodní pistolky pivo. Jako nejlépe připraveni pro život dle představ P7 se ukázala Alfa hnědka. Poté následovala volná zábava v podání projektoru a ekonomického baru (tak laciný alkohol jsem už dlouho nepil. Jen přivonět a bylo jasné, že kvalita má svou mez a bez panáka můžete bez problémů žít. Snad největší zápor turnaje. Snad kromě toho, že se v úterý před turnajem začínají nejen cizinci shánět u Rudy!? o to, kde se to vůbec hraje).

V neděli hrajeme první zápas s Mediky a je nutno přiznat, že to zas až tak růžové nebylo. Přeci jen ráno, běhat se nám moc nechtělo a ta jejich taktika "hoď jak umíš, on to někdo sebere!". Výhra je však naše a hurá na finále, které je za 4 hodiny. Dřevěné nohy, únava veliká a po chvilce prohráváme 6:2. Začínáme se potit a dotahujeme na 11:11, pak dáváme ještě bod, ale přeci jen nestačíme a nakonec prohráváme 13:15. Následuje vyhlášení a příští rok se můžeme opět sejít.

-MdvkR-

Petfofice podufé:
Whose Baby 2000

Letos již potřetí pořádala Pražská sedma letní turnaj v Petrovicích. Tentokrát vyšel na víkend 28.- 30. července 2000. "Sedmička" se zrovna vracela "příjemně unavená" ze soustředění z malebné vesnice Dříteč u Pardubic, tudíž jsme byli všichni plni elánu do organizování již "dobře zavedeného" turnájku "se zahraniční účastí" /letos dokonce i se Švýcary!...skončili 1. od konce. Ale dosti samochvály, někdo by si to mohl vyložit jako samolibost hraničící s blbostí a ne jako ironii, která je mi vlastní...
Tak tedy - letošní startovní pole čítalo 12 týmů, z ČR, Německa, SR, Švýcarska a 1 velmi sympatický mladík z JAR. Herní systém byl takový, že byly utvořeny 4 skupiny po 3, kde si zahrál každý s každým, poté 1. s 2. z vedlejších skupin a ti, kdo obsadili 3. místa ve skupinách, si poté zahráli každý s každým o 9. až 12. místo. Letošní ročník byl výjimečný, že si tady zahrála reprezentace, která se tady sešla naposledy před odjezdem na MS v Německu. Sobota probíhala vcelku v pohodě, pomineme-li způsob léta, "který se nám zdál poněkud nešťastný", ale ještě jsme to vcelku ustáli (ne už tak hřiště takhle v neděli v podvečer, vypadalo, že se tam prohnala banda urostlejších rugbystů). Sobotní pivní závod se údajně nadmíru vydařil, ale zde nemůžu posloužit subjektivním názorem, ty chvilky jsem zrovna trávila na rentgenu plastické chirurgie Vinohrady, v našem posledním zápase s Mediky za stavu 14:6 (hrálo se do 15ti a M. útočili) mi jeden "statný borec" přerazil nos, když se pokoušel o "banán" od zóny do zóny (rozdíl 30 cm a ? kg).
V neděli se počasí příliš nezlepšilo, sem tam zaprševalo, sem tam svitlo sluníčko, nejvíc si ty aprílové přeháňky užili právě účastníci finále, ve kterém se utkali Endzonis z Rostocku a Pick-Up. Ze začátku zápasu to vypadalo dost jednoznačně pro ER, ale PU se pak rozehrál, bylo to vcelku napínavé a pohledné utkání, kde se štěstí přiklonilo k Endzonis.
Při vyhlašování výsledků nikdo nevyšel zcela zkrátka, všichni obdrželi "malé občerstvení" ve formě /ne/pálivé papriky v rámci soutěže "iron man and woman", kde suverénně zvítězil (dle pozorování okolí) Štěpán z Coedu.

-Jana s mírně pokřivenou vizáží (P7)-

Petfofice fisledky:
Who's a winner

Spirit of the Game:
Radical Zürich (CH)

1. Endzonis Rostock (DE)
2. Alfa hnědka (CZ)
3. Soo Kalt Augsburg (DE)
4. Medici (CZ)
5. Czech Coed (CZ)
6. Scheibletten Bayreuth (DE)
7. Prague 7 (CZ)
8. SPLT (CZ)
9. SPIN (AT)
10. Golden Antz (SK)
11. Mental Discorders (SK)
12. Radical Zürich (CH)

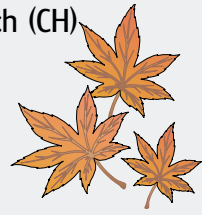

Petfofice potfetí:
Whose Baby 2000
návod jak pořádat mezinárodní turnaj.

Dostal jsem od tvořitelů pasti velmi velmi nelehký úkol, napsat něco o turnaji v Petrovicích. Napsat o turnaji na kterém člověk hrál nebo tam byl alespoň jako divák není až zas takový problém, ale co psát když jsem ten turnaj spolupořádal ? Mám psát o tom jaký byl super a jakou měl skvělou párty, pivní závod a ještě lepší véču. No asi by to vyznělo jako vychloubaní nebo něco takového. A tak jsem se rozhodl, že vám sdělím co potřebujete, když budete chtít pořádat mezinárodní turnaj, za co jste v Petrovicích vlastně platili a nebo o co jste přišli.
Tak samozřejmě potřebujete hřiště se zázemím (sprcha, WC ap.), většinu věcí lze oželet nebo nahradit, ale hřiště je fakt nutnost. Dále je potřeba zajistit ubytování, jídlo a zábavu. Na těchto věcech záleží jak bude váš turnaj oblíbený. Takže co nejlevnější ubytování ve stanech nejlépe hned u hřiště, jídlo: 2x bohatou snídani + 1x ještě bohatší večeři + po celou dobu turnaje prodej v bufetu, zábava: pivní závod, hudba, videoprojekce.
A jak to vypadalo v našem provedení.
Spinkalo se ve vlastních stanech hned vedle hřiště.
K snídani se snědlo (koupilo): 600 rohlíků, 5kg šunky, 2kg vysočiny, 4kg sýra, 24 krabic mléka, 4 pixly kafe, 2 krabice čaje, 60 jogurtů, 6 marmelád, 2 sklenice medu, 24 krabic džusu, 10 malých perel, 4 kg zeleniny, 20kg banánů a nějáký kelímky, lžičky, cukr, citron ap.
K večeři jsme udělali špízy (!!! na přípravě se podílelo cca 10 lidí mnoho hodin). A co se k přípravě spotřebovalo: 20kg vepřové krkovice, 10kg kuřecích prs, 12kg špekáčků (měla být slanina, ale nějak se nezadařilo), 25kg cibule, 15kg zeleniny (papriky, rajčata, okurky), 20 sáčků s kořením, 25 bochníků chleba, kečup, hořčice, špejle a kus Ráťova prstu.
Už dost bylo čísel, teď už jen stručný seznam toho co se dá prodávat v bufetu - výběr hodně záleží na aktuálním počasí. Takže: pivo, voda, džus, tequila, slivovice, becherovka, vodka, šampus, tonik, cola, rum, bagety, tatranky.
Celý turnaj byl koncipován pro 12 týmu (cca 90 lidí), což je maximum s kterým se dá turnaj odehrát na jednom hřišti s rozumnou hrací dobou. Oba dny se začínalo v 10 hodin a hrálo se nejdříve ve čtyřech skupinách po třech a pak křížem o umístění. Samotnou hru popisovat nebudu a ani nemůžu, protože na její sledování mi nějak nezbýval čas - doufám, že o hře napíše do pasti někdo jiný. Po hře samozřejmě následovala zábava. Hodně jsme sázeli na videoprojektor a kultovní film Pulp Fiction, ale myslím že Mr.Been co do sledovanosti vyhrál. Pivní závod, byl v takovém dětském provedení (podle názvu turnaje) a pivo se stříklo pistolkou do pusy, nosu, očí ap. Díky všem co to vymejšleli, byla to fakt sranda. Potom se už jen chlastalo a chlastalo.
No a pro ty co to dočetli až sem, a tenhle nudnej článek plnej faktů vás fakt musel otrávil, ale dočetli jste to sem jen proto, že chcete pořádat turnaj - měli by jste vědět, že budete ještě potřebovat : nějaký ceny, rychlovarky, termosky, toaletní hajzlpapír, rozpočet, pytle na odpadky, hrací systém, čistící prostředky, grily, směrový šipky, věž, CD, projektor, videokazety, kuželíky, počítadla a hlavně dobrý počasí.

-Petr S.-

(informace, co se neztratí, pozn. red.)

Chrustenice

Tradiční oslavenecký turnaj, který se kromě prvního ročníku každoročně koná v Chrustenicích, se stal už ve frisbeeových kruzích pojmem. Pravidelně se tu sjíždí asi 40 nejskalnějších hráčů se svými nejbližšími přáteli. A jak tak sleduju narůstající počet sňatků a porodů, brzy tam začnou jezdit i celé jejich rodiny. Turnaj se koná v ideálním čase na ideálním místě. Je to dokonalá mucholapka. Sám jsem nevynechal jediný ročník. Jednou se chytnete a už se v tom vezete až po uši.
Letos se tam kromě všech narozenin a svátků také důstojně oslavily dvě svatby: Davídka s Ježurou a Holoubka s Jolanou. Hrál se ultimate, hrál se fotbal, hrály se pičky. Proběhla tradiční akce zastavování jezu holými zadky a druhé kolo Regaty Kačáku. (viz. poslední strana obálky).
Co dodat!? Čísla, jména vítězů a atmosféru není nutné popisovat, ani nijak připomínat. Každý kdo tam byl, na to minimálně do Silvestra nezapomene. Díky všem pořadatelům.

Dejf

Proč nebyl
Mácháč 2000!?

Vážení frisbíjáci/čky/, Z důvodů špatné letní sezóny na Máchově jezeře prodloužil správce areálu hlavní sezónu až do 17. 9.. Poté nám oznámil, že z komerčních důvodů nemůže dodržet dohodnutý termín 1. - 2. 9. A navrhl náhradní termín 16. - 17. 9.. Tento termín byl vzhledem k nejistému počasí v této době a k zvýšenému nájemnému za pláž (6000Kč pouze za prostor (25x45)m) pro nás nepřijatelný! Tímto se všem zájemcům ještě jednou dodatečně omlouvám.

S pozdravem Vítek

7 na lajně ...

7

... v tomto čísle nenajdete, protože v létě nebyla liga. Namísto toho vám, vážení čtenáři, nabízíme na lajně dva. (viz. čtvrtá stránka obálky)

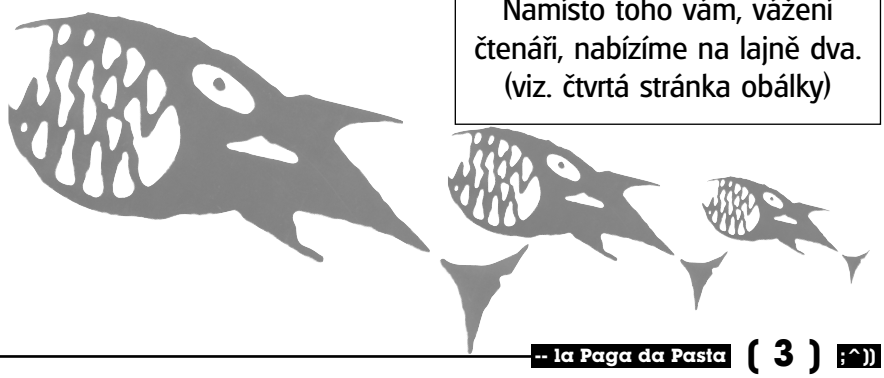

Co si uvědomuji, tak si její začátky na frisbee příliš nepamatuji, přestože začínala v týmu, ve kterém jsem působil. Postupem času na sobě zcela jistě hodně zapracovala, tudíž je svým současným spoluhráčům bezesporu výraznou oporou. Pokud na hřišti zaslechnete vysokou fistuli, je pravděpodobné, že to bude právě ona. Odtud pramení i její přezdívka - Pišťa. Přesně tak, následující řádky budou patřit Lence Čamrové.



(Redakce si dovoluje udělit autorovi tohoto úvodu první místo ze všech příspěvků Pasti č. 6/2000 a to v kategorii Pohádková bavička.)

1. Nevím jestli to všichni vědí, že jsi střední školu absolvovala také s Maruškou a Carlosem. Jak vzpomínáš na toto období?
No, popravdě, nijak zvlášť nevzpomínám. Bylo to období puberty a dokud jsem ve druháku nezačala hrát frisbee, nedělala jsem celkem nic smysluplného. I když..jo: učila jsem se a učila a učila.

2. V současné době máš asi prázdniny, ale jinak je o Tobě známo, že studuješ VŠE. Jak Ti to jde?
Jednou dole, jednou nahoře. Poslední rok mi ale všechno dost vycházelo, a tak jsem zlenivěla. Chystám se protáhnout bakalářské studium o jeden semestr, což Ekonomka celkem dobře umožňuje. Ze školy vůbec nepospíchám.

3. Máš už nějakou představu, co bys chtěla dělat po škole - jak dál?
Nemám a vím, že na vysoký už je to trochu trapný. Ráda bych se podívala někam ven.

4. Vím o Tobě, že máš mladšího bratra. Co vůbec dělá? Nehodláš ho také vtáhnout do řad frisbeeáků?
Ha, ha…no, je pravda že bratra mám. Je mu sedmnáct a je to velkej borec, takový to: všechno znám, všechno umim, takže samozřejmě i házet plackou. Ale nijak zvlášť se o to nepokouší, a navíc hraje závodně volejbal. Do řad frisbeejáků ho zatím vtáhnout nehodlám a pokud projeví zájem, tak ho pošlu k Prdům, aby ho napřed srovnali do latě.

5. V podstatě vůbec netuším, co děláš, když se nevěnuješ frisbee. Máš nějaké další záliby a koníčky?
Když se na tohle zeptá Poulíček v Kolotoči, odpověď zní: vařím, čtu a starám se o kytičky…ale nebudu tě trápit, protože vím, že vymyslet dobrý otázky není lehký: takže ve volném čase, pokud nějaký mám, jezdím s dětičkami do přírody (jako vedoucí), veselím se s přáteli, a občas pracuju, abych měla na to veselení. V poslední době taky kmitám okolo bytu, do kterého se chci co nejdříve přestěhovat

6. Původně jsi byla členkou PD, pak jsi přestoupila do P7. Jak by jsi srovnala tyto dva týmy?
Tak tohle je těžká otázka. Nevím jak to chodilo v P7, než jsem tam dostala, a nevím, jaké to je teď v PD, takže to vezmu trochu ze široka. Do Sedmy jsem přestoupila při "velkém dělení týmu" kvůli lidem, protože mě ta stará prďácká garda nikdy moc nevzala mezi sebe (jako třeba Marušku). Slibovala jsem si od toho větší pohodu (jako kolektiv), ovšem nikoliv na úkor trénování. Pamatuju si, že ze začátku to skutečně tak vypadalo a naše první samostatné tréninky na Strahově byly vyčerpávající. Pak ale člověka, který tým slepil, opustila euforie. Přišel s teorií o demokracii v týmu, se kterou jsem nesouhlasila. Na trénincích to potom vypadalo tak, že jsme stáli a koukali na Libora, co jako bude, a když se k ničemu neměl, tak se šlo hrát. Na turnajích jsme hráli blbě a Libor se vztekal… a nakonec odešel a založil si nový tým (sorry, je to hodně zjednodušený). Ještě předtím ale bylo potřeba, aby se někdo ze služebně starších ujal trénování, a jelikož Petr Schreiber od toho dal ruce pryč, tak to (ani nevím jak) spadlo na mě, na ženskou. To vidím trochu jako nedostatek, a marně se snažím hodit to na někoho s větší autoritou. Ale abych konečně odpověděla: myslím, že P7 je v dnešní době dobře fungující tým. Máme hřiště (zatím), disky, trika (to ještě rozjel Libor), pořádek ve financích díky Martině. V PD byl vždycky dost velkej chaos, a všechno leželo na Papá. Na druhou stranu mají ale Prdi tradici - byli prvním a dlouhou dobu nejlepším týmem u nás, nikdy herně neklesli pod určitou úroveň. Nováčky si však vybírali a kdo včas neprokázal herní kvality, toho vyštípali (alespoň tak to bylo dřív). Pražská 7 byla naopak vždycky ten zbytek skvělejch Prdů, naprostý zoufalci, a obávám se, že v některých tento názor přetrvává dodnes, kdy už to zdaleka není taková tragédie jako tenkrát…. (Kolik lidí jsem naštvala?)

7. V nynější P7 patříš určitě k lídrům týmu. Jaké jsou vaše ambice na umístění v nadcházejícím ligovém ročníku?
Hm, ambice… Máme vypracovanou tréninkovou strategii: porážet SPLT, kdykoliv, kdekoliv. Bohužel mám ale pocit, že tu jde o určitý střet zájmů s vedením jejich týmu, a proto jsou vzájemné zápasy dost o nervy. Dalšími týmy, které se v žebříčku nachází v našem bezprostředním okolí, jsou: Zimnice, nad kterou vítězíme díky tomu, že mají víc žabek, a 3SB, kde by David radši umřel, než aby překousl prohru. Mrzí nás, že vypadli Medíci. Pokud by se nám někdy podařilo porazit všechny výše zmíněné týmy, byla bych ráda.

8. Neláká Tě odehrát ligu v čistě ženském týmu?
Ne, dokud nebude existovat samostatná ženská "divize" (aspoň 4 týmy), protože jinak je to vraždění neviňátek. Jsem vděčná Vítkovi, že se o něco takového pokusil na turnaji v Chomutově - vyšlo to a bylo to super. Přitom si myslím, že nechybí zas tak moc. My máme hodně bab, Zimnice a PD taky, a v současné době je to v lize dost velký handicap. Stačilo by, aby každý z těchto týmů někde sehnal 4 - 5 nových holek. Pak by se možná vrátily i Krvinky…a co třeba holky ze Slovenska?

9. Prozradíš nám svůj recept, jak se udržet v kondici?
Už léta je mou tajnou zbraní univerzální posilovací přístroj Total Gym…
Ale vážně: dvakrát týdně máme tréninky se Sedmou, letos nám dokonce po dlouhé době vyšlo třídenní soustředění u Jany ve Dříteči, kde jsme měli i kola. Pokud mi to rozvrh dovolí, navštěvuji ve škole 1 - 2x týdně aerobic. Před MS jsem chodila víc běhat.

10. V současné době se v české lize prezentuje zhruba osm týmů. Myslíš si, že by bylo vhodné počet účastníků rozšířit?
Ano, pamatuji doby, kdy ligu hrálo 10-11 týmů. Není dobře, že se ti lidi ztrácí. Pokud chce někdo přijít s úplně novým týmem, musí mít železné nervy, aby překousl první prohrávací rok a udržel si otrávené hráče.

11. S tím souvisí i moje další otázka. Jakým způsobem se podle Tebe bude nadále rozšiřovat členská základna příznivců frisbee v Čechách?
Díky svému životnímu optimismu doufám,

že hráčů bude přibývat především v již existujících týmech. O tom kolik a jak rychle bohužel rozhodujeme my. Doposud to probíhá tak, že někdo přivede kamaráda (to se stane tak pětkrát do roka). Ten člověk je dost chudák, dostane do ruky disk a vůbec mu to nejde. Pak je na prvním tréninku dokonce postaven na hřiště, bloudí, a všichni se na něj shovívavě usmívají a říkají, že to nevadí, připadá si jako pitomec. Z těch pěti potenciálních hráčů zbudou stěží dva… Myslím, že tudy cesta nevede, ale je fakt, že jsme se nedávno pokoušeli pořádat anonymní "nábor" a dost jsme pohořeli.
Další věc, která s tím taky trochu souvisí, je, že se celková úroveň frisbee v Čechách snižuje. Starým ostříleným hráčům začíná docházet dech a není tu téměř nikdo, kdo by je kvalitou hry nahradil. Nové týmy jako my nebo ŹZ se sice zlepšují, ale zoufale pomalu. Mladých v PD je málo.
A ještě: P7 má v současné době oficiálně přes 20 lidí, na tréninky nás pravidelně chodí tak 16. Potýkáme se s problémem, jestli na ligu postavit 1 nebo 2 týmy. Na první turnaj po zimě jedou všichni, protože jsou nadržený, jenže pak přijde zkouškový, turnaje jsou ob víkend a už se nesejdeme. Stane se, že nováček nejede na turnaj protože vidí, že už je nás 12 na jeden tým a že by si stejně nezahrál.
Co kdyby asociace snížila počet ligových turnajů na 3? Zbyl by pak možná i čas na to, vyrazit na nějaký turnaj ven a porovnat se se zahraničím.

12. V srpnu jsi se s reprezentačním COED týmem zúčastnila mistrovství světa v ultimate v německém Heilbronu. O tomto turnaji bude v tomto čísle Pasti jistě obsáhle referováno. Přesto, jak bys zhodnotila naše letošní vystoupení na mezinárodním poli, notabene premiérové v COEDu?
S naším vystoupením jsem spokojená. Hráli jsme, jak jsme uměli nejlépe, a vzhledem k počtu akcí, které jsme před MS společně absolvovali, to lepší být nemohlo. Většina týmů nás nejen "uběhala", ale taky rozložila takticky…respektive odhalila to, že hrajeme pořád stejně a zkoušela různé druhy obran tak dlouho, dokud nepřišla na nějakou slabinu (třeba útok do pasti).
Jsem ale přesvědčená, že COED byl jediné a správné řešení, jak se v Heilbronnu účastnit. Kdybychom nějak uplácali 2 repre, dostali bychom v obou hlavních kategorií pěkně na prdel.

13. Kolují zvěsti, že to na mistrovství v týmu občas zaskřípalo. Zkus to uvést na pravou míru. Jak jsi to viděla Ty ze svého pohledu?
Nevystupovali jsme jako "tým", ale jako několik rozdrobených partiček, které spolu komunikovali minimálně. Vadilo mi, že hned při přípravě na první zápas sabotovala část týmu společné rozběhání se slovy, že "běhat hodinu před zápasem je nesmysl". Myslím, že v tu chvíli (kdy jsme byli všichni ještě fyzicky v pohodě) nešlo vůbec o to, jestli zbývá hodina nebo dvě, jestli jsme na hřišti, kde hrajeme, nebo kousek vedle, kde bylo volno…
Ve stejném duchu to pak pokračovalo i dál, každý individuálně nebo partičky, případně se to zhoršovalo s tím, jak přicházela únava. Nikoho by určitě neubylo, kdybychom se před každým zápasem všichni najednou rozběhali a pod vedením Kristiny nebo Tomáška se POŘÁDNĚ rozcvičili.



Jinak bych to ale nijak zvlášť nedramatizovala. Byli jsme poskládaní z různých týmů, zvyklí na odlišné způsoby hry, zábavy… a podle toho to i vypadalo.

14. Patříš k těm, kteří se zúčastnili jak letošního MS, tak i MS ve švédském Jönkepingu - zkus tyto dvě akce porovnat.
V Jonkepingu jsem byla ještě co by pískle, a popravdě jsem tam jela trochu do počtu. Všichni nás tam vyklepli, nejlepší skóre se Švýcarkama bylo asi 19:6 (pokud se hrálo do 19). Kluci skončili asi třetí od konce.
Mám-li srovnávat s Německem, pak se musím zmínit o nesrovnatelně lepší švédské organizaci a pestřejším večerním programu. V Heilbronnu jsem zase ocenila "Game of the day", kvalitní večerní zápas s komentářem a bohaté večeře a snídaně.
Na co ale nikdy nezapomenu, byla super atmosféra v našem ženském týmu. Pokud to v Heilbronnu "skřípalo", tak tady to byl pěknej řev. Hádali jsme se a uráželi se o sto šest, takové ty slepičí problémy, které dokáží chlapi částečně eliminovat.

15. Určitě víš o tom, že by se v příštím roce mělo v České republice (konkrétně v Blšanech) konat klubové mistrovství Evropy. Co si myslíš o uspořádání takovéto akce v našich podmínkách?
Že je to sebevražda. Je to ale pohled laika, který do toho nevidí a neangažuje se. Vůbec nevím v jakém stádiu příprav se teď hlavní organizátoři nachází. Když už se do toho pustili, držím jim palce.

16. V předchozích rozhovorech jsem následující otázku již pokládal, přesto by mě zajímalo, jestli si myslíš, že by akce takovéhoto formátu mohla mít vliv na příchod nových členů, případně vznik nových týmů?
Určitě, bude-li dostatečně medializována.

17. Co pro Tebe znamená Spirit of the Game?
Znamená hodně: nefaulovat, nehádat se, nejít do soubojů za každou cenu…možná jsem až moc slušná, protože do toho zahrnuji i nebránit "na tělo", což mi Papá v Heilbronnu vyčetl. Je ale pravda, že tam se prostě tak hrálo. Dokud si člověk nezařval faul, obránce do něj narážel při každém pohybu…tak se tedy hlásilo, a ne zrovna málo. Některým zápasům (včetně velkého finále) to bohužel dost ubralo na kráse.
Spirit dávám týmu, se kterým jsem si dobře zahrála, bez ohledu na výsledek a jeho celkové umístění. Nepopírám, že v české lize hrají určitou roli i celkové sympatie, nejen právě odehraný zápas.

18. Pokud by si začínala s frisbee až nyní, jaký tým z již existujících by sis vybrala a proč?
Byla bych alibistka, kdybych řekla, že P7…ale nejsem: pravděpodobně by to byli Prdi. Myslím, že jejich tréninky mají vyšší úroveň, a nováček, je-li mu věnována dostatečná péče, má šanci se dostat poměrně rychle nahoru. Líbí se mi, že celkem řeší taktiku, takže zatímco ostatní neumí pořádně postavit zónu, stahují a překládají si supertajné obrany z Internetu….navíc jsou to hezký kluci (a holky), a tomu bych asi neodolala.

19. Poslední otázku nechám úmyslně poněkud nekonkrétní. Co bys chtěla vzkázat české frisbeeové komunitě?
Aby začala brát frisbee trochu víc vážně. Je to fajn sport.

-ptal se Martin Mencl,
odpovídala Lenka Čamrová- ■

MS Heilbronn 2000

Od soboty 5. do neděle 11. srpna se naše reprezentace, složená z 8 děvčat a 10 chlapců, zúčastnila MS v ultimate a gutsu v německém Heilbronnu. V následující příloze vám přinášíme ucelenou reportáž z tohoto mistrovství očima hráčů. Týmy startujících na MS jsme vám představili v minulém čísle Pasti. Tak by bylo snad jen vhodné připomenout, že se soutěžilo v těchto kategoriích: Open (19 týmů, včetně slovenské reprezentace), Women (11), Junior Open (8), Junior Women (4), Masters (8), Coed (14), Guts (5). Výsledky jsou na konci přílohy. Příjemnou zábavu.

5.8.2000
autor Štěpán

LIBRETO: Den D-1

Auto se dvěmi potenciálními Staff (Iva a Carlos, dále Alena, Tomášek a já) vyrazilo z Prahy již v pátek před polednem, abychom stihli setkání Staffů v 18h. Jediný problém s cestou nastal až v samotném Heilbronnu, kdy se ukázalo, že informace "mistrovství světa se koná v Heilbronnu" je pro nalezení stadionu poměrně strohá. Nicméně jsme v půl sedmé byli na místě a Iva s Carlosem mohli láskyplně hltat instrukce z úst prezidenta WFDF. Zjistili jsme, že zatímco o hráče se ještě nikdo nestará, Stuff si již od nultého dne dávají jídlo a pivo "na Marka." Večer jsme se uložili z části do velkého erárního stanu a z části do auta a mohli jsme tak v klidu vyčkat, jaké bude mít tento článek pokračování.

DĚJSTVÍ PRVNÍ: Zahájení

Hned jak jsme ráno vstali, měli jsme možnost zjistit, jak na tom asi bude česká repre v porovnání se soupeři. Během naší snídaně, kdy jsme seděli na zemi vedle auta a čekali, až se nám v kotlíku uvaří čaj, projeli kolem pomalu a důstojně dva klimatizované patrové autobusy plné Švédů, otočili se a zase odjeli do města. Patrně tam měli snídani na švédských stolech.

Jak šel den, postupně sjížděly všechny státy, přičemž ti aktivnější hned vytáhli disky a kopačky a začali si přinejmenším házet, ale většinou již cvičně hrát. A my jsme se tak na ně dívali a čekali až přijede taky někdo z Čech. A skutečně, ještě před čtvrtou hodinou odpolední většina dorazila. To byl akorát čas na zaregistrování, ubytování a honem šupky dupky na stadion na slavnostní zahájení. Hráči tam měli sraz půl hodiny před oficiálním začátkem, tedy v půl páté,vyfasovali vlajky a to byl asi konec organizace. Dál už byl až bylo jen hemžení a hlasitý zpěv snad Kanaďanů. "Jo tam maj bejt jenom vlajkonoši, jo? Tak to dem na tribunu." "Cože? Všichni k vlajce? Tak jo, tak dem." "Hele Ďuro, prosim tě, nevíš jak to jako bude probíhat?" "Á, to sa ma veľa pítáš; neviem."..... Není divu, že ti méně vytrvalí se usadili na tribunu a u vlajky nás zbyla jenom hrstka. Situaci zjevně zachraňoval moderátor, který vyvolával jednotlivé země tak, jak je zrovna potkal. Napochodovali jsme na plac před tribunou a s vlajkou rozprostřenou před sebou jsme sledovali program "opening ceremony." Nezbytný proslov prezidenta WFDF a ředitele turnaje nás poučil, že s počtem 23 zemí z 5 kontinentů je toto mistrovství reprezentačně nejvíce zastoupenou sportovní akcí hned po olympiádě a světových hrách a připomněl nám, že se zde můžeme nominovat na "World games Akita-Japan 2001." Následoval zábavný program. Ten obstaral nejdříve čerstvě čtvrtý freestylista na světě Reto Zimmerman a ačkoliv se mu až překvapivě nedařilo, zaznamenal svým vystoupením pohříchu vrchol ceremonie. Další akcí bylo totiž vystoupení místních hip-hopových tanečnic, což by mohla být chvályhodná snaha dát šanci místním dívkám, kdyby jsme to samé neviděli poté ještě třikrát v podání jiných mladých a nadějných dívek. Mimochodem hip-hop už jsem někdy slyšel a znělo to rozhodně jinak. Dále se tedy hodinu střídal freestyle a tanečnice, zpestřením byla soutěž v hodu diskem do dálky politiků a sponzorů, kterým to pak srabácky golfákama předvedli dva němečtí golfisté. Na závěr vystoupila jistá Němka se psem, který bravurně chytal disky a zpochybnil tak moji větu o Retově vrcholném vystoupení. Mistrovství světa v ultimate a guts 2000 bylo tedy prohlášeno za zahájené a na důkaz toho začalo v 18.30 zahajovací utkání Německo vs. Rakousko. Tribuna i okolí hřiště bylo plně zaplněné a pohledný zápas měl pouze tu vadu, že Němci velmi jasně ukázali, že si v domácím prostředí věří a Rakouský tým v této exhibici pouze lehce sekundoval.

Večer jsme využili osvětlení na hřišti u "camping place" a vydatně si zaházeli, abychom pak mohli ožebračit Ivu o její třicetimarkovou Staffovskou dietu a najíst se za ní hned tři. Takto posíleni jsme byli v klidu schopni strávit i kapelu Fisherman s walk band, která měla na starosti zahajovací party. Hráli většinou hudbu, která by se dala označit jako summer hits, tedy latinsko-americké rytmy obohacené o elektrické nástroje k tanci a poslechu. Okolo půl jedenácté se v nás již ozvalo reprezentační svědomí a odjeli jsme do nedalekého Schlachthofu do hajan.

6.8.2000
autoři Douglas a Martina

Po vydatné snídani se vydáváme na hřiště. Ještě několik formalit v registrační kanceláři a jdeme se trochu rozběhat a rozcvičit. Každý sám ví nejlépe, co potřebuje. Dvouhodinový kapitánský meeting se dal shrnout do několika minut, stejně na víc není trpělivost ani čas.

První hra je proti Němcům. Od 11 hodin. Za německý coed (resp. mixed) hraje několik známých tváří z týmu Feiklinge, který vyhrál letošní Frisbeercup. Ostatní neznáme. My nastupujeme bez Papáho a bez Veroniky. Po včerejším zápase, kdy Němci smázli Švýcary celkem lehce, očekáváme, že i coed bude podobně nadupaný.

Kdo vyhraje rozhazování, si bere obranu. Celkem logické, po poločase bude mít útok. Flipování vyšlo tak, že začínáme útokem my. Němci na nás zkoušejí zónovou obranu, ale naši ji bezchybně prolamují a dáváme první bod. Pak už zónovou obranu nepoužili. Ubránili jsme a dáváme další bod. Vedeme 2:0. Němci vyrovnávají na 2:2, pak 3:2, 3:3. Od stavu 4:3 pořád vedeme. Asi nám připadalo, že by bylo moc dobré vyhrát nad Němci nebo už nám docházejí síly a první půli těsně prohráváme 7:8. Pět minut pauza. Bavíme se o hře a v týmu je celkem pohoda. Možná jsme trochu nervózní z toho, že si vedeme tak dobře. Myslím, že jsme to čekali horší.

Po poločase mají Němci útok a vedou 9:7. Celou druhou půlku už jen dotahujeme. Mobilizujeme všechny síly, ale nestačí to. Prohráli jsme 13:15. Škoda, protože se nám zapíše jen prohra, takže výsledek je stejný, jako kdybychom nedali ani bod. Na druhou stranu jsme spokojení, že jsme hráli tak dobře a do dalších zápasů si začínáme víc věřit.

Od 13.00 hrají Slováci proti Holanďanům. Jdeme jim fandit. Bezva, vyhrávají 3:0. Asi

jsme jim moc štěstí nepřinesli, protože za necelou hodinku zase odcházíme. Hra skončila 6:15. Během tohoto zápasu nás po dlouhém pátrání vystopovali Papá s Terezkou a Liborem. Bylo opravdu těžké nás najít, když vyvěšený rozpis už zase neplatil.
Od 15.00 nás čeká zápas proti Novému Zélandu.
Určitě vás zajímá jak to celé dopadlo, že jo? Výsledek asi všichni znáte 15:12, ale… Tomáškovi zase nepřálo štěstí při rozhazováni a tak první útočíme my. Veronika nám poměrně dost slušně naznačila, že to bude dost těžký soupeř. "Jsou to úplně ti samí, co vyhráli naposledy Rimini". O to větší bylo překvapení, když jsme po 3 bodech vyhrávali 3:0.
Následný bod dali naši soupeři 3:1. Možná to bylo tím, že nasadili 4 ženský na lajnu. Do té doby jsme hráli výhradně na 3 ženský a tohle jsme nečekali, ale holky zvládly tuhle situaci na výbornou a našim soupeřům se nepovedlo do poločasu srovnat stav. 3:1, 4:1, 4:2, 5:2, 5:3, 6:3, 6:4, 7:4, 7:5, 7:6 a poločas skončil 8:6 pro náš team. Taktická porada při poločase, ale bohužel nepomohla a tak místo, abychom pokračovali ve vítězném tažení tímto zápasem, najednou jsme prohrávali 10:8. Nevím, proč se to celé takhle posmálo. Možná proto, že nejsme zvyklí vyhrávat nebo prostě proto, že byli lepší. Nevím, nechci dělat závěry. Jisté ale je, že jsme jim nedali ani bod zadarmo a dřeli jsme až do posledního. V závěrečném kolečku jsme si vyslechli jejich písničku o nás a rozdali jim malé Švejky, které těsně před turnajem namalovala Lenka. Díky za to Lenko!
Pak hurá do sprchy a na večeři. Po skvělém dlábu ještě na večerní zápas. Ten hráli Japonci s Holanďany. Moc jsem se na něj těšil, ale pár věcí, které se museli vyřídit v informačním centru zabraly skoro celý zápas.
Večer ještě malý pokec s Papám nad douškem piva a hurá na kutě.

7.8.2000
autor Strom

ČR vs USA
V pondělí nás čekali další dva zápasy. Ráno nás přivítalo zataženou oblohou, drobným deštíkem a zápasem od devíti hodin s G.B.(viz. Lenka P7). Poté následovala několikahodinová pauza vyplněná obědem a sledováním zajímavých zápasů. Já jsem se šel spolu s dalšíma lidičkama podívat na open Kanada vs. G.B. Přišli jsme chvilku před začátkem a tak jsme měli možnost sledovat jakým způsobem se rozhazují a rozcvičují potencionální uchazeči o finále (zejména Kanada). Bylo se opravdu na co dívat. V konečném stádiu přípravy na zápas se nejednalo o " trapné" náběhy do stran z lajny, šlo o tvrdé, maximálně rychlé náběhy kamkoliv s obranou, rybičky nevyjímaje. Stejně tak rozhazování nebylo poněkud fádní (dva si spolu házejí), ale opět s obranou, počítáním od sedmi a se zaměřením na prohozy, které jim nelítaly do všech stran, ale přesně na spoluhráče(z 90 % se jim dařili). Podle toho také vypadala hra. Začátek byl ostrý s rychlými náběhy, žádné flákání zadních, pěkných 100 % týmu jezdilo na hřišti. Většina přihrávek již tradičně šla přes zavřené strany hendlerům po šířce hřiště, případně s plynulým posunem vpřed s tím že téměř při každé přihrávce si někdo došel do volnějšího středu pro delší hod nebo pro dlouhou do zóny. Když píšu dlouhou, mám na mysli přihrávku od začátku hracího pole, protivítr a obranu nevyjímaje, která byla přesně zavěšena do zóny pro chytače. V tomto tempu hra ubíhala, neměli jsme možnost dokoukat ji do konce neboť nás čekal další zápas.
V odpoledních hodinách se mráčky protrhaly, vykouklo sluníčko a začalo příjemně hřát. Kolem čtvrté hodiny jsme se začali pohybovat po hřišti, abychom se připravili na soupeře z USA.V tomto utkání Papá provedl drobné změny oproti standardu týkající se postavení hráčů do hry. Došlo k rozdělení kluků a holek do dvou skupin, přičemž do poločasu hrála první a po něm ta druhá. Nemá smysl vypisovat kdo kde byl, pouze Papá nehrál neboť si v zápase s Novým Zélandem pohmoždil achilovku a dával s pauzičku. Já jsem hrál v prvním poločase a základní pocit po prvním bodu byl : "To se nedá vydržet s dvouma chlapíkama na střídání!". Následujících pár bodů mě vyvedlo z předčasného zavržení.
Americký coed, dle mého pozorování, nebyl těžkým soupeřem co se týče fyzického vyčerpání (díky našim chybám k tomu nebyl nucen), spíše než na dřinu se hrálo na přesnost hodů a sehranost týmu. Je třeba dodat, že americké žabky byly běhavější než naše děvčátka, která za nima občas poněkud zaostávala (bez urážky!!!). Jakmile soupeř zjistí kde je slabá stránka začne ji využívat. Stejnou měrou se na konečném výsledku podílely naše házecí a chytací chyby (tradiční ulehčovák). Na druhou stranu se mi hrálo s USA docela dobře, neboť americká obrana (jakási zóna) dávala možnosti experimentálnější hře a ne nudnému nabíhání z lajny do "předem vyhrazeného prostoru pro přihrávku". Všeobecně lze konstatovat, že systém lajna-jasný náběh se u silného soupeře nedá prostě hrát. Větší šance mají invenční hlavy, sehranost týmu a jako samozřejmost 100 % hod či prohoz (Máš disk? Fajn. Tak ho někam prostě hoď! Obránce spoluhráče se dívá na něj!No problema.Opačná situace?Obránce sleduje disk? No tak si prostě někam rozumně naběhnu NE!!). Konečný výsledek našeho zápolení zněl 15:4 pro USA.
Musím ještě dodat, že v tomto utkání došlo ke zranění Šakyho, kterého při výskoku sejmul "malý Keny" takovej amíček vzhledem připomínající boxera. Částečně vyražený dech spolu s drobnějším pohmožděním páteře.Nechápu.Nechápu.

7.8.2000
autor Pišča

…druhý "hrací" den. Téměř nic nás ještě nebolí, ale bohužel hrajeme už v 9.00, což znamená stávání někdy kolem sedmé. Počasí je hned po ránu špatné, už při rozcvičování mokneme. Čeká nás v pořadí třetí zápas proti Britům. Po dvou vyrovnaných partiích z předešlého dne jsme celkem optimisté, ale je to pěkná nakládačka. Už v poločase je jasné, že nám Angláni nehodlají dát sebemenší šanci. Jejich neustálé vyřvávání "Come on, GB" nám už pěkně leze na nervy. Jejich žabky, alespoň pokud si dobře vzpomínám, byly jedny z nejlepších v coed.
Zápas končí 15:2. Jsme z toho pěkně otrávení, protože jsme nehráli dobře. Máme však dost času sledovat na vedlejším hřišti finiš hry Irsko x Brazílie, což jsou naši budoucí soupeři. Po třech prohrách je téměř jisté, že spadneme do dolní skupiny (systém byl dvě skupiny po 7, kde se hrálo každý s každým, první 4 postupovali nahoru), protože odpoledne nás čekají Spojené státy…Hra je vyrovnaná, ale místy připomíná průměrnou českou plácanou. Pokud nikoho jiného, jak aspoň tyhle dva bychom mohli porazit.
Další zápas hrajeme až v 18.00, takže máme hromadu času. Většina z nás ho tráví tak, že si najde nějaký dobrý zápas na zpravení nálady. Taky je tu možnost nasednout na "Taxiboot", kterou máme jako hráči

MS Heilbronn 2000

zdarma, a nechat se povozit po Heilbronnu…

Jelikož se dozvídáme, že lodička v pondělí nejezdí, jdou se někteří z nás podívat na Slovensko x Irsko, zápas, který by měl Slovákům přinést první vítězství. Irové se MS účastní poprvé. Začátek však neukazuje převahu žádné strany. Asi po deseti turn overech skóruje konečně Slovensko, ale Irové v zápětí bez chyby srovnávají na 1:1. Hra nabírá obrátek a přibližně do stavu 5:4 (pro SR) je to vážně pěkný Ultimate. Slováci dobře brání a oproti Irům (kteří mají problémy s forehandem) jsou vyházení. Soupeřům se přesto vždy daří doplácat disk až do zóny. Nervozita stoupá a oba týmy začínají víc riskovat, což přináší další série turn overů v každém bodě. Slovenský útok se zastavuje v půli hřiště, protože všichni běhají najednou a nedá se přihrát, situaci řeší dlouhá na skokana Brankyho. První půlka končí za stavu 8:5. Irové se snaží vyhecovat, ztráta ještě není tak velká, aby se nedala stáhnout. Další průběh zápasu je však jednoznačný - skóruje pouze slovenská strana. Konečný výsledek 15:5.

Přesouváme se na další hřiště, kde se rozhazují Rakušanky a Japonky. Jednak proto, abychom podpořili Slovendu Moniku, která hraje za rakouský tým, a taky se chceme podívat, jak hrajou malé černé Japonky ("černé" kvůli dresům). Zápas je tak trochu daný předem a ani v jeho průběhu se nekoná žádné velké překvapení. Přesto je vidět, jak jednoduše lze hrát přes menší, i když výrazně rychlejší soupeře. Rakušanky se pokouší o dlouhé věšáky do zóny, které bohužel většinou nikdo "nepřečte", nebo letí do autu. Je to škoda, protože skóre mohlo vypadat lépe (zápas končí 15:3). Jinak Japonky splnili naše očekávání, co se herního nasazení týče…kdo neviděl a neslyšel si jen těžko dovede představit, jaký rámus dokáže udělat 20 malých vyhecovaných holek vřískajících (japonsky) podél lajny. Nicméně možná také proto se japonská děvčata probojovala až do finále.

Zápas z USA, který jsme hráli večer, má za úkol popsat kolega Strom, takže já už se jen krátce zmíním o neorganizovaném večerním programu asi poloviny našeho týmu. Vyrazili jsme na obhlídku místní pouti, která nám každý večer blikala a hrála před naší spací halou. Pár šílenců (jmenovitě Michal, Silva a Jitka) se odhodlalo jít na ďábelskou atrakci s krycím názvem "hvězdice". Myslím, že si to celkem užili a že na požádání vylíčí své nevšední zážitky (hlavně pak druhé výše jmenované děvče). No a pak, protože už vyšla hvězda Večernice, jsme se odebrali do naší malé Schlachthof, na naše rezavé rozvrzané postýlky…

Na závěr ještě pár slov, které se týkají celého výletu do Heilbronnu: jsem ráda, že jsem jela, a také velice překvapena našimi výsledky. Snad PAST uveřejní všechna skóre našich zápasů, které všem řeknou víc než "jedenáctí ze čtrnácti". Pouze dva zápasy (shodou okolností oba ty pondělní) pro nás znamenaly jasnou prohru, v těch ostatních prohraných … těžko říct, co chybělo. Závěrečné utkání se Švédskem, o kterém se jistě zmíní spousta dalších, bylo… krásné a nezapomenutelné od prvního výhozu až do posledního vítězného švédského bodu.

Mrzí mě, že se na MS přijelo podívat jen pár lidí od nás, protože to, co tu každý z nás odkoukal, vydá za takové 2 roky objíždění zahraničních turnajů o české lize nemluvě.

8.8.2000
autor Marie

Říká se, že třetí den někde na dovolené, na prázdninách apod. bývá kritický. Alespoň na každém táboře, na kterém jsem byla nám bylo vtloukáno, abychom byli opatrní, denní program býval ochuzen o "akční"zábavu. Asi proto, že jsem jezdívala na tábory dost často, jsem si i na MS uvědomila, že se probouzím do třetího a tedy kritického dne. Nevím, s kým jsem se o tomto rčení bavila, snad to byl Štěpán - pěkně jsme se tomu zasmáli a vydali se na hřiště "za vodou". Ono vlastně bylo na stejném břehu, na kterém jsme byli ubytováni, ale vzhledem k hlavnímu hřišti bylo opravdu za vodou.

Čekal nás zápas s International team. Podle předešlých výsledků soupeře jsme usoudili, že by nás mohl čekat přinejmenším vyrovnaný zápas. Jako každý den jsme se pořádně rozcvičili, rozběhali, rozházeli nejprve na místě, pak i do běhu. Asi deset minut před začátkem utkání se na naší střídačce objevil hlouček Čechů v bílém, neboť nám Papá sděloval, jakouže taktikou vyzrajeme na soupeře. Pak už nám pískali začátek zápasu, takže jsme mohli začít. Jelikož Tomášek opět prohrál flipování, tak jsme útočili. Zpočátku jsme hráli taktiku, která na soupeře - zdálo se - zapůsobila. Protože jsme měli naději na vítězství, začalo hrát tedy lepších 14(?) s tím, že pokud soupeř bude dělat víc chyb apod., připojí se i ostatní hráči našeho týmu. Hráli jsme tedy 4 holky na lajně - měly se střídat po dvojicích. Zbytek kluci, přičemž ti si rozdali čísla a střídali se postupně. Po pár bodech začali hrát už všichni, i holky si rozdaly čísla a střídaly se stejně jako kluci. Tady se ukázalo, že si pánové často nemohli vzpomenout, jaké-pak to mají číslo a pak sváděli na nás holky, že prý je pleteme! Teď jsem si pěkně postěžovala, takže můžu pokračovat.

Z první části zápasu jsme vyšli jako absolutní vítězové. Soupeřům jsme dovolili pouze 2 body, zatímco ani nám 8. Celou první půli jsme hráli s nasazením, touhou vyhrát a s radostí, že nám to tak jde. Nebylo moc turnoverů, pouze ve třetím bodě jsme disk zahodili asi třikrát - ještěže soupeřovi to padalo víc než nám! Získali jsme velké sebevědomí, proto asi druhá část zápasu byla úspěšnější pro soupeře. O poločase jsme se dohodli, že zbytek zápasu budem hrát 4 kluci a 3 holky na lajně. Dělali jsme víc chyb, nějak jsme si asi mysleli, že máme vítězství v kapse. Nakonec jsme tedy, nevím jestli zaslouženě, vyhráli 15:10.

International team byl moc fajn. Byli veselí, povídaví, ale prý si mezi sebou moc nerozuměli - tvořili jej lidé asi z devíti zemí! Tak jsme se s nimi vyfotili, do určité míry i popovídali (rukama, nohama), potřásali rukama a rozešli se do různých koutů areálu. Odpoledne se několik Čechů náhodou potkalo v části, která byla určena tak trochu zábavě, informacím nebo jak bych to popsala. Dalo se tam nakoupit spousta frisbee věcí, vidět pár frisbee fotek, přečíst frisbee noviny, kdo měl žízeň, mohl se napít sodovky od frisbee sponzora a nebo taky tady byla možnost vystřelit si berušku. Beruška - to byla taková pěkňoučká plyšová figurka, která byla umístěna na golfovém koši. Vystřelit si ji mohl každý frisbee player a to za pomoci frisbee disku ze vzdálenosti asi…. nevím… pár metrů. Strávili jsme tam spoustu času, aby i Jíťa (učitelka) získala svojí berušku.

Pak jsem viděla část zápasu juniorek, Švédky proti Finkám. Byla to dost hrůza. Pořád jim to padalo, nebyly si schopny vůbec přihrát, náběhy dělaly tak, že si došly pro disk, myslím tím, že šly ne že běžely. Každý bod trval děsně dlouho. Pak najednou začalo lejt jako z konve, takže se všichni běželi schovat.

Myslíte, že tento den byl kritický? Já myslím, že ne. Možná jenom jedna chvíle, která se mi připomínala ještě tejden po mistrovství. Po dešti nás totiž čekal zápas se Švédama, o kerém moc nevím, neboť jsme se se

Štěpánem v první části zápasu jaksi srazili a já jsem kvůli zranění byla na půl zápasu vyřazena. Takže o tomle zápase vám napíše Méďa.J.

8.8.2000
autor Méďa

S kolegyní dopisovatelkou jsme se dohodli, že si vás převezmu za deště pod přístřešky u občerstvení. Koukám že jste tu už všichni, takže se společně vydejme na druhý břeh. Jak totiž jistě víte, areál, kde se koná letošní MS, se rozkládá na obou březích řeky protékající Heilbronnem. Zatímco jdeme po lávce přes řeku, pár slov k dalšímu programu: Za hodinku si dáme zápas se Švédama, poslední utkání v naší skupině. Prý nemají až tak silný Co-ed a zaslechl jsem dokonce i něco o našich šancích. Máme v týmu docela optimistickou náladu. Naše hra a týmové působení mě zatím mile překvapují. To jen tak na okraj. Po zápase dáme sprchu, véču ve Schlachthofu a pak hurá autobousem na Trading night spojenou s Carribean beach party.

Nyní už jsme ale na hřišti, takže hezky rozcvičit, rozběhat rozházet a na ně! Zde vás trochu ošidím a snad mi prominete stručnost. Moji kolegové vám jistě zápasy líčí dopodrobna a já tedy tedy budu světlá (nebo spíš tmavá) výjimka.

Už víme, že půjdeme do spodní skupiny. Už víme, že se Švédama budeme hrát znova, protože zápasy ze skupiny se dole nepočítají a hrají se znova. Papá tedy nechává zahrát každého, střídáme pravidelně a zápas pojímáme spíš tréninkově. Švédové mají při hře mírně navrch, ale chyby dělají také. Brání nás pořád na jednu stranu a my se učíme vymanit se z pasti overem. Nejsme na to moc zvyklí, ale získáváme zkušenosti. V dalších zápasech zkusíme hrát jednu stranu taky. Mohlo by to fungovat.

Nasazení při hře na mistrovství světa - to je něco úplně jiného než u nás doma v lize. Brání se těsně, marker se "lepí" na házeče a snaží se ho vystrašit a donutit k chybě. Běhá se se svým útočníkem, žádný disk není ztracený dokud neleží na zemi. I my nasáváme toto nasazení a hrajeme líp. Jdeme po disku a v tomhle zápase se nám to bohužel nevyplatilo. Jeden z našich hráčů srazil Marušku, když se oba snažili chytit disk. Jeden běží z boku, druhý nabíhá z lajny a následuje nepříjemná srážka, po který Maruška chvíli neví, čí je. Je z toho zamotaný dech a vyražená hlava. Pardon. Vyražený dech a zamotaná hlava. Maruška dnes už nehraje, za to si vyzkoušela zdravotnický stan.

Zápas jsme prohráli 9 - 15. Myslíme na odvetu, zatímco nám Švédi v kolečku rozdávají jejich speciální bombonky. Prý jsou ve Švédsku velmi oblíbené. No, asi bych se radši příště napil mořský vody. Bonbonky byly obalený solí - správně protikřečové. Příště už si ale nevezmu.

Takže si jdu dát sprchu, tak mě na chvíli omluvte. Sprchovat se s váma všema nebudu. Zatím se přepravte do Schlachthofu a dejte si večeři. Můžete si vzít jídla co se vejde na talíř a ještě si jít přidat. Pozdravujte pani u záchodů, co se snaží vybírat drobásky.

Takže všichni najedený? Jdeme na autobus, nejdřív musíme jet zpátky na hřiště. Party se koná v průmyslové části Heilbronnu, prý v bývalé tovární hale. Ze hřiště jezdí speciální autobus, takže to máme s přestupem.

Hm, zvenku to vypadá docela pěkně. Party už se asi rozjela, tak vemte trička mikiny, začneme na trading night. Až vás přestane bavit kšeftovat, užívejte si party, dáváme si rozchod. Ahoj zejtra na hřišti.

Co to na mě zkoušíte? Já přeci nemůžu za to, že jste tam nešli a nevíte, jaký to tam bylo! Tak tedy dobře, ale nebudu to říkat každýmu zvlášť.

Ozbrojen tričky, mikoškou a dvěma plechovkami piva, dorazil jsem na trading night. Nejdříve jsem se s nadšením vrhnul do vřavy a obhlížel nabídku. Nabídka byla široká a lidí čím dál víc. Za chvíli mě to přestalo bavit a radši jsem se stáhnul na domácí půdu. Proč se drát mezi lidma, když nakonec přijdou sami? Takže jsem většinu trading night strávil hezky za pultíkem, speakoval, prodával, nabízel a měnil. Tričko za tričko, tričko za disk, další tričko z ruky do ruky a mám po výbavě. Prdí trička šly taky dobře, Sedma podcenila zájem o spermie, twisting babies zase tolik nešly. Opičí designy se tuším líbily, zimnice přišla s kvantitou ale dost toho zase vezla domů. Kdo si trading night opravdu užil byl Štěpán. Své věci vytradoval jako rozcvičku a pak už fungovalo heslo: "Potřebujte něco vyměnit, sehnat? Řekněte Štěpánovi". Dotyčný se vždy na chvíli objevil u našeho stolku, vyrchlil ze sebe nabídky, velikosti, kontakty a požadavky, vyslechl si odpovědi a zase zmizel. Na každém rameni přitom měl alespoň dvě trika, myslím že jeho nebylo ani jedno. Každopádně poslední trade vyřizoval během finálového dne (alespoň poslední, u kterého jsem byl).

Ostatní věci ten večer už mě tolik nezaujaly. Trading night pomalu skončila a dav se přesunul na beach party. Ta byla v jiné místnosti, do které jsem nakouknul, klasifikoval hustotu lidí na metr čtvereční jako nepřijatelnou a pomalu se vydal na autobous k domovu. Jinými slovy jsem se vypařil docela brzo, ale ještě než jsem po perném dni usnul, prošla kolem mého lehátka většina našeho týmu.

Tolik tedy úterý 8.8.2000 - MS Heilbronn. Neodpustím si ale ještě trochu mých pocitů o celém mistrovství. Užil jsem si ho. Byl jsem mile překvapen atmosférou v našem týmu. Za celý týden nálada ani jednou nezhoustla a to i přesto, že jsem k tomu několikrát osobně celý tým vybízel. Nebyli jsme nejlepší kámoši jenom proto, že jsme spolu na MS, ale dokázali jsme se snýst oproti pesimistickým předpovědím. A když jsem v našem druhém zápase se Švédy viděl na lajně řvát "Češi jedem!" lidi, od kterých bych to vůbec nečekal, nepřišlo mi až tak podstatný, jak ten zápas skončil. Díky těm, který tam byli se mnou a díky těm, který nám pomohli tam jet.

9.8.2000
autor Tomášek

ČR - Rakousko

Duel mezi námi a Rakouským coed byl na řadě ve středu odpoledne. Rakušani skončili ve své skupině pátí tzn. první nepostoupivší do horní skupiny. Proti několika z nich jsme už hráli v Bratislavě, kde hráli samí chlapi a my jako co-ed, a tak jsme věděli, že máme na to je porazit. Na začátku jsme se dohodli že budeme bránit vždy jen jednu stranu a pokud se nám bude dařit a bude-li zápas vyrovnaný stáhneme počet lidí na obranou a útočnou sedmu.

Úvodní flip jsme jako nemnohokrát vyhráli a začali jsme obranou, ubránili a dali bod. Na podruhé Raci (rozuměj Rakušani) chybku neudělali a srovnali na 1:1. Další tři body vypadali asi takhle: raci- výhoz, my jeden až tři turnovery, raci bod. Rázem prohráváme 1:4. Začátek nic moc. Potom byla řada na nás, dělali sme méně házecích chyb, podařilo se nám několikrát ubránít rakouský útok, až jsme srovnali na 5:5. A navíc jsme dali další tři body, kdežto raci pouze dva a tak jsme vyhráli poločas 8:7. O poločase papá určil kdo bude chodit na obranu a

MS Heilbronn 2000

kdo na útok a kdo bude vstupovat do hry jen zřídka..
Protože jsme vyhazovali na začátku hry, teď jsme měli výhodu útoku, a tak jsme mohli zvýšit náš hubený náskok o další bodík. Začali jsme tedy s útočnou formací, ale… je srovnáno. Na další útočný pokus tedy nastoupili obránci, dali bod a navíc další útok ubránili a dali sami bod, vedeme 10:8. Řada je opět na útoku, ale… Nastupuje znovu obrana, dává jeden bod, druhý dostane. Na další důležitý bod za stavu 11:10 se chystá útok, ale… raci srovnávají. Bohužel při dalším útočném pokusu neuspějí ani obránci, prohráváme o bod. Konečně se útočníkům v dalším bodě daří prolomit smůlu a po třech turnoverech a dvou obranných zákrocích srovnáváme, navíc i obránci splní svůj úkol a přidávají další bod opět vedeme 13:12. Raci ovšem bezchybným útokem srovnávají. V útoku jsme opět udělali házecí ale… a i když se nám podařilo ubránit děláme další ale… a raci vedou o bod. Další bod musíme dát a vynutit si prodloužení jinak je s námi amen, hraje se do 15. Na hřiště vysíláme útočníky. Jedno ale… raci ještě kousli a zahodili, ale druhé ale… už potrestali a vyhráli 15:13.
Byla to škoda protože to byl náš do té doby nejlepší předvedený výkon a nejvyrovnanější, tím myslím hlavně druhý poločas, který se nám většinou nedařil. A to se projevilo také tady i když ne tak markantně, asi jste si všimli těch několika "ale…", za celý zápas jich bylo 24, 9 v prvním poločase, zbytek v druhé, z toho deset od stavu 11:10, tedy v úplném závěru. Ale… jsem také psal jen u útoku, kterému se nepodařilo dovést útok až do bodového konce čímž nesplnil svou úlohu. Čím to? Může to být nesprávným odhadem kdo má jít do útoku a kdo do obrany, ale spíš špatnou fyzičkou a únavou v závěru, která způsobila nesoustředění a chyby. A jak jsme zápas ohodnotili? Po každém zápase se uděloval soupeřům spirit na stupnici od 1-10. Raci dostali plný počet.
Nakonec bych ještě poděkoval papámu a jeho dceři Tereze za zapisování a zapůjčení statistiky.

a ještě Tomášek

Unterländer Volkfest
To je slavnost národa, lidu, obyvatele, hejna ptáků, roje včel (Č-N slovník) měla ve zdejším kraji již 74 pokračování. Vám, kteří nemáte představu co se na takovém festu děje nebo může dít se pokusím tuto událost vylíčit. Ti co již někdy navštívili Mnichovský Oktoberfest to mají mnohem jednodušší, neboť ten první je taková malá předehra toho druhého.
Jde o to, že na jednom place jsou ohromné stany až pro dva a půl tisíce lidí, ve kterých teče pivo ne po půllitrech, ale po litrech, a aby toho nebylo málo, tak ani to pivo není jen tak ledajaké, je speciální FEStovské, obohacené alkoholem. V každém tom hangáru pak hraje jedna kapelka německé národní pecky. A Němci pijí, a pijí a zpívají a baví se a křičí jeden na druhého a tancují a zpívají a pijí.
Tady v Heilbronu mají sice stan jenom jeden, ale mají v něm také dva a půl tisíce míst, obohacené pivo, okolo pouť, kapelu a navíc ve středu samé frisbijáky, kteří mají povoleno téměř cokoli (ať už hody ma dálku, freeestyle, prostě cokoli si s diskem vymyslí).
Tak si to představte jak přicházíte do toho ohromného stanu plného lidí, kapela vyhrává, pěvci pějí, tu najednou proti vám letí ohromnou rychlostí disk, sotva se stačíte skrčit, to si partička pod podiem opravdu zkouší kdo dohodí dál. Od organizátorů si vyzvednete poukázky, které obratem vyměníte za pivo a usedáme k jednomu stolu, zatím se bavíme pouze pohledem na tem mumraj. Kousek od nás partička Slováků freestyluje, jde jim to docela dobře. Naproti na druhé straně stanu stojí Němci na stolech a hrají flubberguts. Angláni dokonce hrají na hřišti ze čtyř stolů pičky. Taiwanci jsou samozřejmě také na stolech a hrají přes dva stoly novozélanďanů guts. Kiwi se sice trochu bojí, ale jinak se dobře baví a pomáhají chytat odražené disky. Ani my neváháme, objednáváme si další litr lezeme na stůl a s pohupováním do rytmu hrajeme huckysack. A tak nějak zábava pokračuje, až do pozdních večerních hodin. Všude je vidět smích, dršťičky od ucha k uchu, tupláky a frisbee.
Tak asi takhle si to organizátoři představovali, i mě se ta představa docela zamlouvá. ve skutečnosti ve stanu je sotva stovka lidí, disky zatím nikde, tak se alespoň někteří uspokojují tancem na lavicích, stolech i zemi. Ale co to? Ještě se to tu řádně nerozjelo o už se nás obsluha snaží vystrnadit hned po prvním pivu, že prý už končí. No to se nedá svítit třeba někdy příště, třeba v Blšanech.

9.8.2000
autor Sylva

Svět již šuměl rutinou každého všedního dne a město Heibronn, kdesi na západě Německa, se probouzelo do dalšího frisbeejového rána. Dnešní den byl vyjímečný tím, že všechny zápasy začínaly o hodinu později kvůli včerejší Beach party spojené s trading night. Navíc náš první zápas začínal až ve dvě hodiny odpoledne a tak nás čekalo poklidné ráno se spoustou času na snídani. Také jsme si konečně udělali čas na teoretickou přípravu, která se doteď odehrávala vždy jen před a po zápasu a která se obvykle týkala pouze toho jednoho utkání. Tentokrát jsme rozebírali hru a náladu v našem teamu celkově. Papá nás svolal do kroužku a každý měl příležitost vyjádřit se k organizaci turnaje, k naší hře, k poznatkům ze hry soupeřů a k atmosféře celého turnaje. Z celého sezení vyústilo několik zásadních pravidel, která jsme se dohodli dodržovat po zbytek turnaje.

1. nenadávat si za chybu
Každý o své chybě ví a štve ho to samotného (předpoklad je, že chybu neudělal schválně; asi nikdo z nás by nedělal chybu naschvál i když to tak někdy vypadá) a tím, že na něj někdo vyjede, tak mu vůbec nepomůže, spíš právě naopak a příjemné náladě v týmu to také nepřidá. Když hráč upustí disk nebo ho odborně zapaří, je lepší na něj z lajny volat, jak má nejlépe bránit a ne zakřičet jeho jméno s patřičným vyčítavým přízvukem. Dohodli jsme se říkat si to co bylo správně a pár povzbuzujících slov motivujících do další hry.

2. bránit stále k jedné straně
V předchozích zápasech se naše obrana (otáčení obrany po každém hodu tzn. nutit soupeře přihrávat stále přes prostředek hřiště) ukázala jako málo účinná a naopak obrana soupeřů (držení stále stejné strany) nám dokázala pěkně zatopit. Od této chvíle si vždy na lajně řekneme, která strana se bude pořád bránit a při respektování všech hráčů je velká naděje na pronikavé zlepšení obrany.

3. těsnější osobní obrana
To platí po celou dobu obrany, držet se útočníka "zuby, nehty" a když vidím reálnou možnost srazit disk, jít proti němu a ne jen slepě vát za útočníkem. Těsná obrana se také týká situace, kdy bráním útočníka s diskem. Získaná zkušenost z předchozích zápasů jasně ukazovala velmi těsnou

obranu soupeřů, často až na hranici pravidel. S tím souvisí další bod.

4. nebát se hlásit fauly, piky, kroky,...

Zaznamenali jsme ohromný rozdíl oproti české lize, kde na jeden zápas připadají v průměru tak dva fauly, dva piky a jedny zahlášené kroky. To zde připadalo tak na jeden až dva body. Soupeři se neostýchali při jakémkoli náznaku překročení pravidel cokoli nahlásit. Hlášení či nehlášení zde vůbec nesouvisí se spiritem. Když prostě nesouhlasím, řeknu "contest", a hraje se dál. Takže nebát se oprávněně hlásit soupeři, když třeba neohlášený pik může znamenat rozhodující bod.

5. rychlý break po turn-overu

Naše dosavadní chování po T.O. vypadalo tak, že všichni běželi přes hřiště postavit ukázkovou lainu, poslední si pomalu došel pro disk a vysloveně jsme dávali šanci soupeři pěkně si postavit obranu. Zlepšení mělo vypadat tak, že nejbližší hráč popadne disk a pomocí náběhů ze zadu "hoď a běž" disk fofrem dostanou do zóny ve dvou nebo třech lidech.

6. po výhozu spěchat bránit

Po našem výhozu si dát pěkný sprintík, ideálně abychom měli postavenou obranu ve chvíli, kdy útočník chytá disk a rozehrává. Nutnou podmínkou je samozřejmě pěkný výhoz, který se dlouho snáší a ideálně dopadá do zadního rohu zóny.

7. vyhrát druhý poločas

Rozborem našich zápasů vyplynulo, že první poločas hrajeme mnohem lépe než druhý. S dobrým soupeřem jsme po první poločas drželi krok, ale v druhém jsme začali ztrácet. Nezdá se že přímou příčinou by byla špatná fyzická kondice a s tím související unavenost. Neúspěch druhé půle je třeba hledat v nervozitě ze zápasu kde jsme měli určitou šanci vyhrát. Jak se Filip trefně vyjádřil "nebát se vyhrát".

Později se ukázalo, že naše taktická porada nebylo pouhé žvatlání do větru. První ovoce přinesl hned náš další následující zápas s týmem International. S tímto týmem jsme již absolvovali jeden zápas za skóre 15:10. A dnes jsme s převahou a hlavně s rozvahou vyhráli 15:5. Skutečně jsme se snažili dodržovat, to co jsme si ráno řekli. Podle mého názoru velmi zabrala obrana jedné strany. Int'l jako méně zkušenější tým měl problém s náběhy většinou na námi bráněnou past. Skoro žádný hráč si nedovolil dostat se z této svízelné situace overem letícím přes celou šířku hřiště do zavřené strany, jak tuto situaci obvykle velmi účinně řešili pokročilejší týmy. V útoku se zase velmi dobře osvědčila rychlá reakce po turn-overu.

Je příjemné psát o zápase který jsme měli víceméně předem v kapse. Nicméně tím poněkud ztratil na dramatičnosti a bojovné náladě doprovázející ostatní utkání.

10.8.2000
autor Tomáš

Mezi dnešními zápasy našeho celku jsem se díval na poměrně nervózní zápas Kanada-Německo v divizi open, ve kterém bylo nepočítaně hlášených faulů a jiných přestupků. Nejvyšponovanější okamžik celého zápasu nastal, když si jeden německý hráč nahlásil už po několikáté faul a snad se ohnal po soupeři diskem, to jsem tak dobře neviděl. Soupeř na to reagoval tak, že na něj naskočil hrudníkem, jako by ho chtěl zastrašit. Stadionem se rozezněl nesouhlasný pískot. Kanada tento zápas vyhrála 15-9.

No a pak přišel náš zápas s Brazílií do kterého jsme nastupovali se sebevědomím a vidinou snadného vítězství. Vycházelo to s toho, že jsme před tím viděli zapás Irska a Brazílie, zároveň z našeho snadného dopoledního

vítězství nad Irskem. Začátek zápasu probíhal hladce podle našich předpokladů a první poločas jsme vyhráli v celku hladce. V druhém poločase jsme po několika soupeřových uspěších ztratili nervíky a brazilci začali dotahovat. Naše hra začala být velmi nervózní a disk nám padal z rukou, ať jsme dělali co mohli. Soupeři začali nasazovat pouze své nejlepší hráče a myslím, že začali doufat, že nás dotáhnou. Naštěstí pro nás jsme my měli dostačující náskok a tak jsme zápas dovedli o vítězného konce 15-12.

Večer hrála znovu Kanada tentokrát s Japonskem v open. Již to nebyl tak "špinavý" zápas jako z Německem. Byl zajímavý pohled sledovat, jak o hlavu či dvě menší japonský klučina přeskakuje dvoumetrového kanadského klacka. Kanada nakonec vyhrála 15-10, po vítězném bodu jsem dokonce viděl, jak se japonský hráč, který bránil skórujícího Kanaďana rozbrečel. Tak to prožíval, ne jako český hráč, který se jenom otřepe a jde na pivo.

No a večer jsme byli zváni na folkfest, ale jediné co si pamatuju, že jsem přišel na ubytovnu, upadnul do postele a ...

11.8.2000
autor Kristína

Probouzím se skřípěním tisíců per v drátěnkách postelí, stejně jako v předchozích sedmi dnech a tajně doufám, že ještě nemusím vstávat. Bohužel je sedm hodin, a tak hurá do našeho posledního hracího dne. Jako obvykle nestíháme, takže se na hřišti všichni setkáváme 30 minut před zápasem. Švédové si asi přispali, protože se objevují chvilku po nás. Hned začínají velmi intenzivní společnou rozcvičku, zatímco na naší straně to tak trochu vypadá, že máme moře času anebo , že nějaké rozcvičení ani nepotřebujeme. Stejně jako vypadala příprava na zápas, tak pokračovala i samotná hra.

Dalších asi 100 minut (vyčerpali jsme celý časový limit) po hřišti pobíhalo sedm českých jednotlivců, kteří si mysleli, že mají na sehraný a společně pracující švédský tým. Nedbali ani marných pokusů několika lidí stojících podél lajny a pokoušejících se udílet, řekla bych docela dobré, rady.

Něco se nám přece jenom dařilo. I když to tak na většině tuzemských turnajů nevypadá, naše obrana byla o hodně lepší než útok. Bohužel pro všechny kolektivní sporty a pro ultimate zvlášť platí, že pokud se na hřišti 6 lidí přilepí na své útočníky jako stín a jeden na hřišti vlaje, tak se kupodivu nic neubrání, teda když nejsou soupeři moc natvrdlí. No, a když se tvrdě ubráněný disk hned vzápětí ztratí, protože by chytající musel vyvinout trochu více úsilí k jeho chycení, tak se prostě vyhrát nedá. Hrajeme celkem dobře technicky, až na vyjímky nám soupeří moc neutíkají, ale z hlediska taktiky a kolektivního ducha, o chtění ani nemluvím, nás seveřani i jiní převyšují tak o dvě hlavy. Dohromady se nedáme dokonce ani v poločase, kdy na poslední taktické poradě zase nejsou všichni.

Mohli jsme mít doma konečně švédský skalp, ale oni rozhodně chtěli vyhrát víc, a také se o to víc zasloužili. Prohráváme 16:14.

Vlastně, abych se nepletla, tohle byl snad jediný zápas, kde se ten společný duch vytvořil, ale byl velmi těkavý, tak vydržel vždycky jeden bod a poté se ihned rozplynul nejméně na dalších 5 bodů. O ostatních zápasech se dočtete jinde, ale myslím si, že jsme vyhráli zápasy pouze s těmi soupeři, kteří na tom byli herně a technicky o dost hůř než my a pokud se náš přístup

MS Heilbronn 2000

nezmění, tak to tak také zůstane, protože na týmy na stejné úrovni mít nebudeme.
V Německu jsem asi také přišla na to , proč PL vyhrávají českou ligu, i když netrénují. Oni vždycky přijedou jako tým, a tak také hrají, ostatní proto nemají žádnou šanci je v rozhodujících zápasech porazit. Když se to náhodou někomu povede /třeba TM), tak proto, že na chvíli zapomenou sami na sebe a myslí jenom na vítězství týmu.
To bylo poslední naše představení v Heilbronnu, a proto jsme si už dál mohli užívat zápasy těch lepších a lepších.
V prvním semifinále OPEN se setkaly týmy USA a Německa. Fanoušci vytvořili bouřlivou atmosféru a domácí hráči si opravdu nemohli přát víc. Ale Amíci hráli lépe, udělali v zápase jenom 6 turnoverů, a v druhé polovině jen jeden (zkuste to někdy spočítat u nás). USA hrálo na Němce dlouhé hody do zóny a rychlou hru hoď a běž, proložené velmi dobrou obranou, při níž nebyla o rybičky nouze. Němci se na chvilku chytli, ale ne na dlouho a v poločase bylo skore 8:4. Typický německý útok jak ho známe, jako by nefungoval, dlouhá přihrávka na midla se totiž buď nedala hodit pro těsnou obranu nebo byla ubráněna přesnou rybičkou. Dalších 6 bodů na každé straně přibylo bez turnoverů a poslední bod byl po dlouhé tahanici pro USA, které vyhrálo 15:10.
Ve druhém semifinále se potkala Kanada a Švédsko. Tyto dva týmy spolu již hrály ve skupině, kde vyhrála Kanada. I tentokrát byla hra velmi vyrovnaná, stejně jako rozložení fanoušků okolo hřiště. Bohužel tak třetinu času zabraly dohady, které se strhly vždycky při jen trochu nepřehledné situaci a někdy i úplně zbytečně. Asi to mohl být docela pěkný zápas, ale byl tak rozkouskovaný, že se diváci chvílemi i nudili. Kanada nezopakovala svou výhru a prohrála 16:14.
Do finále GUTSU se dostali obvyklí soupeři Taiwan a Japonsko (v Taiwanu je Guts skoro národním sportem). protože oproti kvalifikačním zápasům bylo skóre do 21 bodů a hrálo se na tři sety, trvalo finále skoro 3 hodiny. Ti, kdo vydrželi až do konce, viděli výhru Taiwanu 2:1 na sety a ti, kdo nevydrželi, mohli s nimi vítězství oslavit na večerní party. Slavili opravdu hodně.
Vyvrcholením předposledního hracího dne bylo finále MASTERS, které mělo stejné složení jako první semifinále OPEN, USA vs. Německo. První polovina zápasu byla vyrovnaná a skončila 8:7 pro Němce, ale poločas pomohl více masterům z USA a druhou polovinu vyhráli 10:5 a celý zápas 17:13. Bylo to trochu pomalejší a nudnější, než zápasy OPEN, ale bylo se na co dívat.
Večer jsme si mohli vybrat mezi venkovní akcí. kde se předváděli psi a jejich páníčci v soutěži, který pes chytne disk ze vzduchu a uběhne při tom nejvíc metrů. Psům to šlo docela dobře, ale házecí schopnosti majitelů (spíše majitelek) byly dost špatné a s tím chudák pes nemohl nic dělat. Další možností bylo jít na typickou diskotéku v německém stylu. Stihli jsme obojí a to proto, že disko party se konala skoro v našich postelích a nic jiného nám nezbývalo.

12.8.2000
Štěpán

DĚJSTVÍ POSLEDNÍ: Finálový den
Vzhledem k páteční party bylo vstávání tentokrát o poznání těžší, přesto jsme již okolo desáté byli všichni u hlavního stadionu a čekali na první finálové zápasy. Jelikož v sobotu šlo především o ty, omezím se pouze na jejich popis.
Všechna finále se hrála 120 minut nebo do sedmnácti, v případě nerozhodného stavu po skončení času do devatenácti bodů. Každý tým měl tři dvouminutové Time outy na poločas, desetiminutový poločas nastal s devátým bodem. Poprvé za mistrovství se důsledně hlídal třímetrový prostor za okrajovými lajnami, do kterého směli pouze oficiální fotografové (+ pochopitelně ti, co se oficiálně alespoň tvářili). Finále juniorských divizí, masterů a finále Guts se již odehrály v pátek, na dnešek zbývaly finále tři: coed, women a open.

Finále první: Divize COED (MIXED) - USA vs. KANADA
nálada před zápasem: Kanaďané drillují v zóně, Američané o čemsi diskutují...
rozhovor s náhodnou kolemjdoucí:
PAST: Jak se těšíš na finále?
KRISTÍNA: Hrozně. Nemáš tam kazetu, viď? Tak to vypni.

hra:
Kanaďané nevyužívají šance skórovat první a při nejistém dumpu kousek za polovinou hřiště ztrácí disk. Američané pomalu dostávají disk k zóně, pět lidí se tísní vevnitř a dva rozehrávají před zónou. Kenny (č.44) se dere ven přes svého obránce, který si hlásí faul. Hra se zastavuje, čehož Kenny využívá, aby vychrlil pár instrukcí směrem k zóně a jelikož mu disk zůstal, po checku jej jen lehce hodí na hráčku, která uposlechla a naběhla si do pravého rohu zóny - 1:0
Kanadský hráč neudržel ve skoku disk v zóně, Amerika odpovídá dlouhou přihrávkou, hlásí si faul a v zápětí kazí přihrávku do šířky, Kanaďané však opět nevyužívají a Američané tentokrát bez problémů dlouhou přihrávkou skórují - 2:0
Američané volí v dalším bodu částečně prostorovou obranu. Na to ovšem Kanada zná odpověď, prohazuje soupeře overy přes šířku hřiště aby vzápětí dlouhou přihrávkou bodovala - 2:1
Několik odvážných obranných zákroků nezkazilo americký jistý bod - 3:1
Ještě před polovinou hřiště ztrácí Kanaďané disk, Američané odpovídají dlouhou přihrávkou do autu, hlásí si faul a na podruhé již zvyšují na 4:1
Magický tříbodový náskok americký tým poněkud uspal, čehož Kanaďané opakovaně využili zvýšeným nasazením v obraně a vyrovnali na 4:4
Američané střídají zraněnou hráčku, čehož Kanaďané využívají i pro své střídání. Následný bod je jako z instruktážního videa. Američané staví lajnu, přední hráč zkouší na dlouhou, zezadu si běží hráč k disku, ostatní stojí a přihrávka letí do volného prostoru, kam si pro ni hráč z centra lajny pohodlně dojde a jelikož je kousek před zónou, snadno přihrává na bod - 5:4
Následuje první vážnější zranění. Američané se velmi tvrdě obuli do obrany a poté, co již jeden Kanaďan chytil disk, z výšky na něj spadl Američan a....no ostatně zeptejte se Shuckyho, jak bylo tomu vespod. Přiběhli zdravotníci, nebohého Kanaďana odnesli a my jsme se jenom mohli dohadovat, jestli má vykloubené rameno nebo zlomená žebra. Nicméně Kanaďané zužitkovali svou zlost v dlouhé přihrávce a opět vyrovnali na 5:5
Američané zahazují dlouhou přihrávku, Kanaďané oplácí stejnou mincí a Američané tentokrát bodují, pak po několika turn overech opět, aby v dalším bodě rychle ubránili a získali tak náskok 8:5
POLOČAS - 9:6
Na začátku druhého poločasu Američané chybují hezky myšlenou přihrávkou do volného prostoru, ovšem do autu, a ztrácí tak výhodu útoku po poločase, Kanada tedy snižuje na 9:7
Američané odpovídají rychlým bezchybným bodem s jediným dumpem - 10:7

Tímto bodem Američané naznačili směr, jakým se bude odvíjet druhý poločas. Kanaďané začali ztrácet disk nepřesnými přihrávkami a Američané toho s chutí využívají; po sérii Kanadských chyb a Americké vyrovnané hře tedy 14:7

Kanaďané konečně nekazí a po rozehrávce přes šířku hřiště trpělivě bodují přibližně na 15 přihrávek - 14:8

Nervozita Kanadského výběru se opět projevila, když zahodili disk při rozehrávce a de facto tak darovali Americe nepříjemný předposlední bod - 16:9

O tom, že Kanaďané jsou stále ve hře, nás přesvědčil jejich 10. bod, o nějž se zasloužil podhozený forhand přes půl hřiště a následná snadná přihrávka do zóny - 16:10

I další bod dostávají Kanaďané šanci díky nezdařené dlouhé přihrávce, tuto šanci ovšem trestuhodně zahodí hned při rozehrávce a Kenny nás tak mohl nechat vzpomenout na náš zápas s USA, když na poslední bod přihrával okamžitě po sebrání disku, a to asi na půl metru.

USA:KANADA.....17:10

srovnávání: Pokud bych měl subjektivně srovnat hru mistrů světa s hrou našeho výběru, překvapivě nenalézám mnoho rozdílů. Nejsou k vidění žádné nečekané taktické varianty, hráči se dokonce občas navzájem pletou, nabíhají do stejné strany, v zóně jich je jak sardinek apod. Když pominu házecí jistotu, i když ta s následujícím také souvisí, napadá mě především práce s prostorem. Jak mistři, tak vicemistři si prostě hodí všechno. Vidí-li hráče, který běží do volného prostoru, tak mu hodí klidně takovou mrchu, za kterou by si v Čechách vyslechli spoustu nehezkých slov. Jenže ono to - tedy alespoň v bezvětrném počasí - funguje. A když to nezafunguje, vlastně se nic neděje; jenom turn over. A že jich ve finále MS bylo požehnaně.

Finále druhé: Divize WOMEN (DÁMY) - KANADA vs. JAPONSKO

hra:

Do zápasu vstupujeme za stavu 6:2 pro Kanadu. Kanaďanky hrály do této doby prakticky bez turn overů, při sedmém bodu ztratily disk čtyřikrát, pokaždé jej však vybojovaly zpět díky obraně, kterou chyba povzbudila k ještě většímu nasazení. Kanadské hráčky si od začátku byly vědomy své výškové převahy nad drobnými Japonkami a využívaly ji v dlouhých přihrávkách do soubojů.

Tak nějak jsem se při tomto zápase zaměřil na počet turn overů s tím, že budu čtenáře šokovat neuvěřitelně nízkým číslem. Bohužel mi Kanaďanky tuto radost nedopřály a ke konci prvního poločasu začaly disk stále více zahazovat. Poprvé však Japonky chybu Kanaďanek využily ke snížení náskoku na 8:3

POLOČAS - 9:3

Do začátku druhého poločasu útočily Japonky a skutečně snížily na 9:4

Vzápětí si velmi pěknou zónovou obranou vynutily chybu Kanaďanek, kterou ovšem, patrně jim to dnes nebylo přáno, opět nevyužily a disk zahodily hned první přihrávkou. Kanaďanky reagovaly dlouhou přihrávkou, při které vyvrátily obecně sdílenou domněnku, že co Japonky nepobraly na výšce, to pobraly na rychlosti, a nabíhající útočnice Asiatku v klidu předběhla a skórovala na 10:4

O bod později, tedy za stavu 11:5, Japonky opět zkouší svou zónovou obranu, zatlačují soupeřky do zadní části zóny, pak ovšem Kanaďanky obranu prolamují, získávají rychle spoustu území a na závěr zasekávají sekyru do země. Následuje tolik turn overů, že si Kanaďanky musí vzít (již několikátý) Time out, aby se trochu uklidnily. Po Time outu Japonky svou zónovou obranou opět donutí soupeřky k chybě, aby jim disk závěrečným hodem do zóny vrátily. Tentokrát si již Kanaďanky s Japonskou obranou poradily - 12:5

Za tohoto stavu se toho nemohlo moc změnit, Kanaďanky tedy vydržely a staly se mistryněmi světa pro rok 2000. Bohužel neznám konečný výsledek tohoto zápasu, nicméně věřím, že se jej na stránkách Pasti máte možnost dozvědět.

Finále třetí: Divize OPEN - USA vs. ŠVÉDSKO

několik slov: Finále nejprestižnější kategorie bylo povedené hned v několika ohledech. Už od začátku lákala podívaná na finálový střet Evropy a Ameriky, přitom podle mne agresivnější týmy jako Kanada, Německo, možná i Japonsko bojovali o nižší příčky, takže zápas sliboval hru čistou a spiritáckou. Nejen, že se toto očekávání splnilo, ale finále bylo napínavé (a tedy velmi bojovné) až samotného konce. Do třetice Vám zde předkládám jeho "psaný rozhlasový přenos."

hra:

Do hry vstupujeme za stavu 2:3 pro Švédsko, útočí Spojené státy. Při pokusu o dlouhou přihrávku si hlásí faul, poté však disk zavěsí do vzduchu, odkud ho sbírá Švédský již útočník. Po následné nepříjemné srážce Američana hlásícího si pick se Švédem, který právě dobíhal s chyceným diskem, Švédové musí vystřídat (vypadá to na nepříjemnou ránu do hlavy) a ocitají se před zónou. Američané jim nechávají poměrně volnost na dumpy a tak po krátkém dobývání zatne Švéd odvážného overa do zóny a zvyšuje na 2:4

Američané si berou Time out. Následují dva rychlé Turn overy a hra se zastavuje, jelikož na zemi leží další zraněný Švéd a opatrují ho zdravotníci. Po vystřídání si zopakujeme oblíbenou dvojkombinaci dlouhá přihrávka do autu - faul, Švédové brání velmi těsně, zazní zde kroky při chytání disku, další faul při odhodu, pak ovšem již Američané v klidu skórují přes hráče, jehož obránce si udělal neúspěšný výlet k pomaleji letícímu disku - 3:4

O bod později se Američané ocitají v třetí čtvrtině hřiště a švédská zóna stále zeje prázdnotou. Ačkoliv to znamená poměrně slušnou koncentraci lidí na malém prostoru, nikdo se nikomu neplete a v zóně se útočníkům otevírá veliký prostor pro náběh. Je z toho hezký bod; v momentě chycení disku jsou v zóně všehovšudy dva hráči - 4:5

Švédové opět předvádějí bod, proti němuž obránci zkrátka nemohou nic namítat - 4:6

V dalším bodu Američané využívají okamžitě volnější obrany a bodují opět přes poachujícího obránce, který se sám snaží pokrýt prostor - 5:6

Američané nasazují prostorovou obranu přibližně 3-2-2, nejde však o klasický zámek , jak ho známe. Zpočátku se zdá, že pro strojově přesné švédské hody je tato obrana hračkou, pak ovšem letí disk ke zdánlivě volnému hráči, z druhé strany přiletí tělo amerického obránce a Spojené státy mohou snížit vedení soupeře. Volnější obrany se Američanům využít nepodařilo a ztrácejí disk nepřesnou přihrávkou. Švédově opět útočí proti zónové obraně, ovšem i mistr tesař se utne a tak asi třetí sekera na volného hráče šla o pár centimetrů vedle a ačkoliv ji útočník naprosto magicky chytil ve stoje na jedné noze do levé ruky, stál již v autu. Američané neponechávají nic náhodě a berou si Time out. Poté předvedou publiku, že ultimate je vlastně hrozně jednoduchá hra a vyrovnávají na 6:6

Tentokrát jsou Švédové proti zóně trpělivější, příliš neběhají, pouze když je někdo volný, upozorní na sebe a dostává

MS Heilbronn 2000

přesnou přihrávku. Po chvilce zasviští vzduchem jedna z těch seker z pravé švédské oceli a dolítne si pro bod - 6:7
V klidu donesli Američané disk před zónu a že americké sekyrky nejsou tak kvalitní, v leže chytit dají - 7:7
Tak i ve Švédsku se smaží palačinky...chytací chybou před zónou se švédský útočník postaral o zvrat v zápase, Američané sbírají hozenou rukavici a poprvé se ujímají vedení - 8:7
Švédové sice bodují, poločas je nicméně v rukou Američanů -
POLOČAS - 9:8
Po poločase dokonce vyhazují Švédové, o dva body si však soupeře utéct nenechají, ubrání a vyrovnávají - 9:9
Tentokrát již Američané bodují, pak brání prostor a odpovědí jim je opět sekyra v zóně. Zdá se, že druhý poločas bude ještě o něco vyrovnanější, než ten první - 10:10
Do stavu 13:12 se hraje bez turn overů, slunce pálí a do rukou švédů vstupuje nervozita. Dvakrát ještě zachrání chytači drobnou nepřesnost skokem, dlouhou přihrávku již Američané ubrání a posunují disk na druhou stranu hřiště. Tam jsou nepříjemné dohady u lajny o nějaké hlášce a americký útočník si bere Time out. Po něm Amerika zvyšuje náskok na 14:12
Zdá se, že Švédové opět opustili svou těsnou obranu a Američané neváhali využít jejich poachů pro postup před zónu, odkud již nebyl velký problém skórovat - 15:13
Švédové rozehrávají z bricku a ihned zkouší dlouhou přihrávku, tu však v zóně americký obránce sráží a Švédům hrozí řekněme tři mečboly. Zdá se, že si to dostatečně uvědomují a k velké radosti proevropsky naladěného publika disk získávají zpět a snižují na 15:14
Dlouhou přihrávkou z rozehrávky do zadní části se Američané přiblížili na jeden bod od titulu - 16:14
Za stavu 16:15 se švédům podařilo ubránit americkou dlouhou přihrávku, která už nedočkavě sahala po titulu, atmosféra se malinko zahustila, nicméně po dvou faulech a krocích vysílají dlouhou Švédové a vyrovnávají, hraje se tedy do 19 - 16:16
Že se hraje "o všechno," o tom asi přemýšlel americký hráč, který v zóně nechytil dlouhou přihrávku a Švédové mohou jít po dlouhé době do vedení. Vysílají pro změnu přihrávku přes celé hřiště, švédský útočník se v zóně prosazuje mezi dvěma obránci, velké jásání však umlčí nahlášený faul nebo pick a disk se vrací. Když se oklidní pískot nespokojených diváků (kteří ale situaci těžko mohli vidět, natož posoudit), zkouší to Švéd na stejného hráče, napodruhé se však američtí obránci prosadí a na řadě jsou Spojené státy. Tlačí disk po lajně, delší disk směřující do zóny sráží bravurně švédský obránce a dává tak prostor svému spoluhráči, aby ukázal, jakou umí palačinku. Tentokrát tedy Američané již skórují a vedou 17:16
Rychlým bodem Švédové srovnávají - 17:17
Američané opět zkouší dlouhou přihrávku, ta je však nepřesná a ačkoliv po disku útočník ještě skákal, dokázal se jej pouze lehce dotknout. Švédové se rychle dostávají za polovinu hřiště, pak však nešťastně zahodí disk do země a opět tak dovolí Američanům získat vedení - 18:17
V tomto bodu zvolili Švédové krátké jisté přihrávky a bez problémů donesli disk až do zóny - 18:18
V následujícím bodu jde o všechno, výhodu útoku mají Američané.
Američané v klidu rozehrávají, při jednom dumpu se však disk díky švédskému obránci ocitá na zemi a je zahlášen faul (strip?). Jak to v publiku beztak vřelo, tak nyní se nespokojené hlasy a pískání ozvali naplno, nicméně po chvilce dohadů disk zůstal v rukou Američanů. Ti pak dovolili již jen jeden napínavý okamžik, když na šířku hřiště zavěsili pomalou přihrávku, pak však útočník vyslal nekompromisní forhand po lajně do zóny a Spojené státy americké se prostřednictvím bostonského týmu DoG staly mistry světa v kategorii open.
USA:ŠVÉDSKO.....19:18

Vzápětí po finálovém zápase se dva redaktoři PASTi vydali k oběma týmům, aby pro Vás ulovili nějaký ten rozhovor. Obětmi se stali Alex de Frondeville z DoG, s nímž již dubnová PAST jeden rozhovor přinesla v souvislosti s MS klubů v St. Andrews, a trenér švédské reprezentace, jehož jméno si bohužel zájemci musí zjistit sami.

rozhovor první (ptal se Tomášek):
PAST: Jak se ti líbil zápas?
ALEX: Hra to byla skvělá, dva neuvěřitelně dobré týmy, které hrály 19:18, to bylo prostě ohromující. My jsme měli to štěstí, že jsme zakončovali. Švédové hráli jako šampióni.
PAST: Očekávali jste takto těsný průběh?
ALEX: Říkal jsem si, že by to mohlo dopadnout podobně, ale ke konci jsem myslel, že to zakončíme dřív, že to bude 17:15, pak jsme si to ale ještě zkomplikovali. Ale určitě byli skvělý tým.
PAST: Měnili jste nějak taktiku v průběhu zápasu?
ALEX: Hned ze začátku jsme změnili náš útok.Švédové hodně poachovali, tak jsme změnili klasickou lajnu a přesunuli jsme midly do stran, což se ukázalo být proti jejich poachování docela efektivní. V obraně jsme jen měnili zónu, osobku a jejich kombinace. Ale nic je nezastavilo. V druhém poločase bodovali praktický pokaždé, myslím, že jsme jim útok sebrali jednou. Byli výborní.
PAST: Co říkáš celému turnaji?
ALEX:Turnaj je určitě skvělý. Ze začátku byli trochu nespokojení, že bydlíme v tom nejvzdálenějším hotelu, ale pak jsme si řekli, že si vlastně nemůžeme stěžovat, že jsme na mistrovství světa, reprezentujeme svojí zemi, cena je krásná...jo, je to výborný.
PAST: Díky.

rozhovor druhý
(ptal se Štěpán; TS=trenér Švédska):
PAST: Jak se ti líbil finálový zápas proti USA?
TS:Jsme z té hry trošku smutní, protože jsme skutečně věřili, že máme šanci.věděli jsme, že můžeme vyhrát.Hráli jsme proti nim již ve skupině..párkrát jsme na DoG již narazili, ale ve skupině jsme nechali odpočívat naše nejlepší hráče a sledovali jsme jejich silné stránky. Měli jsme pak docela jasnou představu, co proti nim hrát a dali jsme do toho všechno. Bohužel ve finále jsme byli trochu vystrašení a to byl možná důvod, proč se to vyvíjelo takto a ne jinak.
PAST: Takže jste věřili ve vítězství nad Amerikou..
TS: Ano, byli jsme si jistí, že máme skutečně velkou šanci zvítězit. Já jsem si myslel, že toto bude náš turnaj. Ze začátku to tak vypadalo, jak šel ale turnaj dál, naše smůla narůstala, měli jsme pár nepříjemných zranění; dvě zranění byla v úvodu tohoto zápasu - hned v prvním bodě skončil na zbytek zápasu jeden z našich nejlepších "strikerů, " chvíli poté musel odejít jeden handler...
PAST:.jsou už v pořádku?
TS: Jo, v pořádku jsou, ale budou se muset pár týdnů zotavovat.
PAST: Jak jste se připravovali na mistrovství?
TS: S tímto týmem jsme začali vlastně před dvěma lety, mnoho chlapců hrálo tehdy v Minesotě (já jsem tam nebyl). Letos z jara jsme se opět dali pořádně dohromady,

párkrát - asi pětkrát nebo šestkrát - jsme trénovali o víkendech a to je asi všechno.
PAST: Měnili jste nějak strategii v průběhu zápasu?
TS: Museli jsme něco změnit, protože dva naši hráči byli zranění a byli to hráči z útočné linie. Měli jsme vlastně jen sedm hráčů pro útok a na ty jsme skutečně spoléhali, nyní jsme k nim museli přidat ještě dva. To byla tedy jedna změna. Co se týká obrany, myslím, že jsme udělali všechno, abychom zastavili jejich nejlepší hráče, aby se nedostali dozadu a tam neskórovali. V zásadě jsme se tedy drželi původní taktiky, jen jsme museli změnit hráče do útoku.
PAST: Jak se vám líbil turnaj tady v Heilbronnu?
TS: No, teď je to poněkud hořké, protože jsme se těšili, že budeme mistři, ale kdyby se smě zeptal zítra, odpověděl bych....ne teď odpovídám, že to tady bylo skvělé (prohrávat ale stejně není dobré)
PAST: Narazil jsi na nějaké nedostatky v organizaci? Ptám se proto, že ME klubů se bude příští rok konat v Čechách, takže bychom se z toho mohli poučit.
TS: Teď hned mě nic nenapadá. Myslím, že hřiště byla skvělá, Staff tady udělali na hřištích kus práce - před zápasem byli vždy na místě...ne, skutečně mě teď nic nenapadá.
PAST: Jak se díváš na fakt, že hry se zkracují? Mám na mysli, že hry se zde hrají jen na sto minut a patnáct bodů, což myslím není podle oficiálních pravidel.
TS: Osobně si myslím, že to je velmi dobré pro takovýto druh turnajů, protože musíš hrát velkou spoustu náročných her, speciel-ně na tomto vysoce soutěživém stupni, kdy jsou všechny týmy dobré - je zde tak pět nebo šest týmů, které měli šanci zvítězit. Zrovna tak se mi líbí nová pravidla s časovým limitem mezi body, protože pak zbývá v těch sto minutách víc času na čistou hru. Takže myslím si, že je to dobré na takových turnajích. Taky je dobré hrát finále do sedmnácti - to pak klidně můžete hrát i do těch devatenácti jako dneska.
PAST: Chystají se nějaké švédské týmy na ME do Čech?
TS: To je příští rok?
PAST: Ano, příští rok v červnu.
TS: Doufám, že přijedeme. Nebude to přesně tento tým, ale většina z nás tam bude.
PAST: Děkuji za rozhovor.

MS očima trenéra

Jana Filandra

Další MS s českou účastí je za námi. Kromě našeho družstva se ho zúčastnilo dalších dvanáct reprezentací a jedem smíšený, mexicko-maďarsko-dánsko-italsko...tým. Na první pohled patřil náš tým do druhé poloviny startovního pole. Optimistická prognóza říkala, že bychom se mohli umístit při troše štěstí do desátého místa. Tajně jsem věřil, že při velké dávce štěstí by se nám mohlo podařit postoupit mezi nejlepších osm týmů. Bohužel štěstí (podpořené naší nedokonalostí) se k nám obrátilo zády a prohráli jsme všechna jen trochu vyrovnaná utkání. Jak ve skupině s Německem a Novým Zélandem, tak v bojích o pořadí s Rakouskem a Švédskem. Kromě utkání se Švédy jsme vždy dokázali vyhrát první poločas. V druhé části utkání pak soupeř buď přidal nebo jsme se vlastními chybami připravili o vítězství.
Po sestupu do skupiny, kde se bojovalo o 9-14 místo, jsem věřil v umístění do desátého místa. Bohužel, jak jsem již uvedl obě důležitá a rozhodující utkání jsme těsně prohráli i když jsme v obou podali asi nejlepší výkony na MS. Hodně nevynucených chyb v házení i chytání v rozhodujících chvílích zápasu dovolilo soupeřům utkání dotáhnout do vítězného konce a naše družstvo tak skončilo až na jedenáctém místě. Porazili jsme vlastně jen outsaidry z Irska, Brazílie a mix.
Přestože jsem nebyl u prvního utkání, dovolím si říci, že celkový výsledek odpovídal předvedeným výkonům, nikoli možnostem družstva. Nehrající statečně pomáhali na postranních čarách hrajícím, kteří se pokoušeli překonat obranu soupeře. Bohužel i ti, kteří měli družstvo ve složitých situacích podržet se střídali v technických chybách a tak utkání dopadla tak jak dopadla.
Velkou nevýhodou družstva byla jeho nesoudržnost na hřišti. Tato situace vyúsťovala v hraní pro osobní nikoli týmový prospěch. Nemyslím, že by to bylo od hráčů úmyslné. Prostě jinak hrát neumíme. Každý vidí jen chyby toho druhého a své taktně přehlíží. Jednoznačné erory štvou samozřejmě nejvíce samotného hráče, ale problém nevyřeší zarputilost, ale plodná diskuse o vhodném, případně lepším řešení herní situace. Kolektivní duch a falešné náběhy ve prospěch spoluhráče byly vyjímkou. Většinou jsme se utápěli ve stereotypních náběžích z lajny k disku nebo v krátkých přihrávkách vpřed či vzad na hendlery pohybující se v blízkosti disku tak, že jejich náběhy téměř znemožňovaly přihrávku na midly. Ani ti však nezůstávali pozadu a své náběhy si dost často šetřili tak dlouho, dokud disk hendlerům neupadl. Málo jsme také využívali přihrávek do volného prostoru kam nabíhal s malým náskokem před obráncem náš útočník.
Bohužel nejen hráči chybovali. Jsem si zcela vědom toho, že všechny uvedené situace se měly rozebrat ihned po utkáních, což jsem neučinil. Také koučování v zápasech nebylo dobré. Zejména v utkání s Novým Zélandem a Rakouskem jsem propásl správný okamžik snížení počtu hráčů na minimum tak, aby hrálo maximálně 10 lidí s maximálním nasazením a stále v tempu. Ani vybírání timeoutů nebylo vždy správně načasováno. Prostě nejsem spokojen ani se svou hlavní činností na MS.
Mé obavy o nahrazení Petra K. Cícou byly zbytečné. Filip byl jedním z nejlepších a nejplatnějších hráčů. Škoda jen, že nemohli hrát oba.
Měl jsem to štěstí a zúčastnil jsem se tří MS. Každé mi přineslo jiné zkušenosti a poznatky. Pro první udělali všichni hráči maximum a tvořili tým. Bohužel neměli zkušenosti a tak ani jednou nevyhráli. Krom toho byl odstup ostatních veliký. Na druhém jsme již nebyli takový tým, ale uměli jsme o něco lépe hrát a měli i trochu štěstí. Na tomto třetím jsme nebyli tým, ale polovina hráčů byla schopná větší konkurence a tak se podařilo několikrát vyhrát. První čtyři družstva byla jednoznačně nad naše síly, ale s ostatními jsme byli schopni hrát vyrovnaná utkání což jen potvrdilo naše přiblížení absolutní špičce a světovému průměru v kategorii coed.
V průběhu MS (kromě utkání se SRN) jsme zapisovali stručně činnosti hráčů na hřišti a ztráty disků družstva. Vznikla tak jednoduchá statistika, kterou Vám nyní předložím. Záznam byl prováděn pouze v posledních deseti utkáních a evidoval: Skóre utkání, sestavu v jednotlivých bodech utkání, počet ztrát disku, chyby a kladné aktivity hráčů.

Chyby:

ET házecí chyba (přihrávka nebyla chycena spoluhráčem)
EC chytací chyba (útočník nedokázal zpracovat hozený disk,ale dotkl se ho)
ED evidentní obranná chyba (hráč byl

MS Heilbronn 2000

zcela mimo pozici - asi tři za turnaj)

Kladné aktivity:

A asistence (přihrávka do zóny soupeře)
P bod (započítaný bod, chycená přihrávka v zóně soupeře)
D obrana (chycený či sražený disk)

Družstvo odjelo na MS s deseti hráči a osmi hráčkami. Odehrálo jedenáct utkání z toho sedm prohrálo a čtyři vyhrálo. Celkem jsme odehráli 236 bodů.
114 vítězných a 122 prohraných. Disk jsme celkem 215x ztratili a 188x získali. Nejmenší rozdíl mezi ztracenými a získanými disky byl v druhém utkání se Švédy 27:26. Největší prohru jsme utrpěli s GB (2:15), největším rozdílem jsme vyhráli s Iry (15:4). Nejvíce bodů odehrál z kluků Tomášek (130), z holek Kristina (125). Nejméně Michal (60) a Martina (50). Nejméně utkání odehrál Papá (8) a Veronika s Martinou (9). Vzhledem k pobytu hráče na hřišti při získaném /vyhraném/ nebo obdrženém /prohraném/ bodu turnaj vyhráli - Michal (32:28), Papá (38:35),Strom (55:54),
Alena (36:31), Maruška (46:43). Ostatní měli skóre prohrané. Největší rozdíl prohraných ku vyhraným bodům měl Šaky (44:55), Tomášek (60:70), Kristina (59:66) a Jitka (51:58). V jednotlivém utkání pak toto skóre dopadlo nejhůře pro Cícu (2:12 USA), Daveho (0:9 GB), Tomáše (3:11 NZ), Kristinu (1:9 GB), Lenku (1:8 GB) a Jitku (0:7 USA). Největším rozdílem pak jedno své utkání vyhráli, Cíca (12:4 Rak), Tomášek (11:4 Bra), Šaky a Strom (8:2 Irsko). Z holek pak Kristina (10:2 Irsko), Jitka (9:2 Irsko), Veronika (8:1 mix), Sylva (8:2 Bra).

Pořadí hráčů dle počtu erorů

bez poměru k počtu držených disků

	(CELKEM - ET - EC - ED)
Šaky	(28 - 21 - 7 - 0)
Strom	(27 - 24 - 2 - 1)
Tomášek	(16 - 14 - 2 - 0)
Papá	(14 - 12 - 1 - 1)
Tomáš	(14 - 10 - 4 - 0)
Michal	(12 - 9 - 3 - 0)
Cíca	(9 - 7 - 2 - 0)
Dave	(8 - 5 - 1 - 2)
Méďa	(5 - 3 - 2 - 0)
Štěpán	(4 - 2 - 2 - 0)
Veronika	(13 - 9 - 4 - 0)
Kristina	(13 -10- 3 - 0)
Maruška	(10 - 7 - 3 - 0)
Lenka	(7 - 2 - 5 - 0)
Jitka	(6 - 3 - 3 - 0)
Silva	(5 - 2 - 2 - 1)
Alena	(3 - 1 - 2 - 0)
Martina	(2 - 0 - 2 - 0)

Pořadí hráčů dle kladných bodů

bez poměru k počtu držených disků

	CELKEM - A - P - D
Tomášek	38 - 23 - 7 - 8
Papá	34 - 18 - 7 - 9
Cíca	30 - 17 - 5 - 8
Strom	29 - 10 - 4 - 15
Tomáš	23 - 2 - 13 - 8
Šaky	17 - 9 - 5 - 3
Štěpán	17 - 4 - 10 - 3
Michal	16 - 2 - 12 - 2
Dave	12 - 6 - 2 - 4
Méďa	11 - 3 - 3 - 5
Kristina	20 - 4 - 9 - 7
Lenka	19 - 7 - 7 - 5
Jitka	14 - 3 - 7 - 4
Veronika	13 - 5 - 5 - 3
Silva	5 - 1 - 2 - 2
Alena	4 - 0 - 3 - 1
Maruška	4 - 2 - 2 - 0
Martina	2 - 0 - 1 - 1

Nejvýraznější kladný poměr mezi plus body a erory měli: Tomášek (38:16), Cíca (30: 9), Papá (34:14), Tomáš (23:14), Lenka (19:7), Jitka (14:6), Kristina (20:13), Alena (4:3).
Jen u Šakyho (17:28) a Marušky (4:10) převážily chyby nad kladnými zásahy. Ostatní hráči měli skóre vyrovnané nebo kladné.

Nejvíce zabodovali:

ET Strom (24), Šaky (21), Tomášek (14), Papá (12), Kristina (10), Veronika (9), Maruška (7), Jitka (3)
EC- Šaky (7), Tomáš (4), Michal (3), Lenka (5), Veronika (4), Kristina,Maruška,Jitka (3)
ED - Strom,Papá,Dave,Silva
A - Tomášek (23), Papá (18), Cíca (17), Strom (10), Lenka (7), Veronika (5), Kristina (4), Jitka (3)
P - Tomáš (13), Michal (12), Štěpán (10), Tomášek,Papá (7), Kristina (9), Lenka,Jitka (7), Veronika (5), Alena (3)
D - Strom (15), Papá (9), Tomášek,Cíca,Tomáš (8), Méďa (5), Kristina (7), Lenka (5), Jitka (4), Veronika (3)

Z uvedeného vyplývá, že nejplatnějšími hráči se stali a velký rozdíl mezi chybami a kladnými zásahy měli:
TOMÁŠEK (+22), CÍCA (+21), LENKA (+12), JITKA (+8).

Tato hrubá statistika ukazuje některé skutečnosti o způsobu hry jednotlivých hráčů, o jejich úspěšnosti či neúspěšnosti bez příměru k počtu držených a odehraných disků. Lze tedy porovnávat jen hráče mezi sebou. Jediným společným ukazatelem je počet sledovaných činností vzhledem k počtu odehraných bodů. To nám ukazuje následující tabulka.
Silně je orámován vždy nejlepší a nejhorší

JMÉNO	Počet odehraných utkání	Počet odehraných bodů	Průměr bodů na zápas	počet bodů na jeden EROR	počet bodů na jeden ET	počet bodů na jeden EC	počet bodů na jeden KLAD	počet bodů na jednu ASISTENCI	počet bodů na jeden BOD	počet hraných bod jednu OBRANU
TOMÁŠEK	10	130	13	8,13	9,29	65	3,42	5,56	18,57	16,25
ŠAKY	9	99	11	**3,54**	4,71	**14,14**	5,82	11	19,8	33
CÍCA	10	115	11,5	12,78	16,43	67,5	3,83	6,76	23	14,38
STROM	10	109	10,9	4,04	**4,54**	54,5	3,76	10,9	27,25	**7,27**
PAPÁ	8	73	9,1	5,21	6,08	73	**2,15**	**4,06**	10,43	8,11
MÉĎA	10	67	6,7	13,4	22,33	33,5	6,09	22,33	22,33	13,4
ŠTĚPÁN	10	66	6,6	16,5	33	33	3,88	16,5	6,6	22
MICHAL	10	60	6	5	6,67	20	3,75	30	**5**	30
DAVE	10	95	9,5	11,88	19	**95**	7,92	15,83	47,5	23,75
TOMÁŠ	10	102	10,2	7,29	10,2	25,5	4,43	51	7,85	12,75
VERONIKA	9	109	12,1	8,38	12,11	27,25	8,38	21,8	21,8	36,33
KRISTINA	10	125	12,5	9,62	12,5	41,67	6,25	31,25	13,89	17,86
LENKA	10	121	12,1	17,29	60,5	24,2	6,37	17,29	17,29	24,2
MARUŠKA	10	89	8,9	8,9	12,71	29,67	22,25	44,5	44,5	**89+**
ALENA	10	67	6,7	22,33	**67**	33,5	16,75	*67+*	22,33	67
JITKA	10	109	10,9	18,17	36,33	36,33	7,79	36,33	15,57	27,25
SILVA	10	72	7,2	14,4	36	36	14,4	**72**	36	36
MARTINA	9	50	5,56	**25**	*50+*	25	**25**	*50+*	**50**	50

následující tabulka

výkon pro kluky a holky zvlášť. Tučně je vyznačen nejlepší a nejhorší výkon pro celý tým. Plusem (+) označená čísla, znamenají, že hráč ani jednou za dobu co hrál neudělal sledovanou činnost. V erorech je hodnocení čím větší číslo tím úspěšnější je hráč. V kladných je tomu opačně. Je to tak kolikrát musel hráč nastoupit dokud neudělal Eror /prospěšnou činnost/.

S vypočtenými čísly si můžeme hrát strašně dlouho a dedukovat z nich velké množství variant jak a co který hráč dělá dobře či špatně. Vše je však jen v hrubých rysech a nedokonalé, neboť to není podpořeno počtem aktivit jednotlivého hráče z hlediska počtu držených disků. Přesto můžu říci, že se ve většině ukazatelů prosadili více kluci než holky a to jak v kladných tak i záporných aktivitách. Je jasné, že hendleři udělají více chyb než dlouzí, ale měli by to vyrovnávat kladnými činnostmi. Z tohoto hlediska se MS příliš nepovedlo Šakymu a Marušce.

Podle jednotlivých zásahů lze i poznat kdo na jakém postu většinu bodů odehrál a kterým směrem se pokoušel prosadit. Počet obran, počet asistencí počet chycených bodů....

Zapisování , ale i počítání dalo strašnou práci. Přesto berte uvedenou statistiku pouze jako vodítko, nikoli jako dogma o tom jakou roli hrála jednotlivá čísla pro výsledky v utkáních. Dobré je jen porovnat svou činnost s ostatními a pokusit se ji znovu změřit.

Finálový den

Papá

I když jsem od redaktorů pasti nedostal za úkol popsat některé z finálových utkání, přesto jsem si udělal několik poznámek o hře kterou jsem sledoval a tak se s Vámi o ně podělím. Podrobněji mne zajímal COED. Ostatní jen telegraficky a na závěr pokus o shrnutí hry na MS. USA - Lama vers.

Kanada:

Výhozem začali Američané a první bod získali po chybném dumpu Kanaďana. Druhý bod byl delší a disk v něm změnil třikrát držitele, po dvou nepřesných přihrávkách a jedné rybičkové obraně Američanky. Třetí obranu zahájila Lama zónou. Kanaďané několika přihrávkami posunuli disk do 1/3 hřiště a odtud hodili dlouhou do zóny. Tam mezi dvěma obránci chytil disk útočník. (2:1). Postupným útokem získala Lama další bod (3:1). Po výhozu zkusili Kanaďané rozestavení 3-1-3. Nepodařilo se jim rozehrát do středu hřiště. Hendleři pokazili dump (4:1). Další útok Kanady byl v rozestavení pět v lajně a dva u disku. První nabíhal pro disk druhý z lajny a poslední /nejblíž k zóně/ naběhl přímo do zóny a chytil dlouhou (4:2). Při pokusu o dotažení nasadili K velmi těsnou osobku a ihned donutili soupeře k chybě. Přihrávka směřovala přímo do běhu obránce nikoli útočníka (4:3). Znovu velmi těsná obrana s pokusem o sražení disku. Tento pokus /náznak/ vystrašil chytající hráčku natolik, že disk nezpracovala a K vyrovnala postupným útokem skóre. Další bod byl velice nervózní s mnoha chybami. Kanaďan skokem ubránil nízkou podél lajny. Následoval po třech přihrávkách pokus o dlouhou, která byla krátká a nedoletěla k útočníkovi. Lama opětuje dlouhou těsně ke kraji zóny - diskuse - turnover. Okamžitě středně dlouhá podél lajny na nabíhající holku - zahozeno. Lama zahazuje hned první přihrávku po získání disku. K se pokouší o dlouhou do zóny, ale ta je snadno ubráněná. USA pomalu postupuje a jeden z obránců se pokusil bránit prostor. Toho okamžitě využil jeho útočník a utekl do zóny. Obránce se ještě pokusil couvnout, ale byl snadno přehozen (5:4). Další útok zahájila Kanada pomalu a v klidu dotlačila disk do poloviny hřiště. Odtud letěla delší přihrávka do zóny a skóre bylo opět vyrovnané. Další tři body získala Lama. Vždy po několika turnoverech v každém z těchto bodů dokázala Lama zklidnit hru a trpělivějším útokem získala náskok (8:5). Teprve po těchto několika chybách se podařilo K po deseti přihrávkách dotlačit a chytit disk v soupeřově zóně. V další fázi hry obě družstva potvrdila výhodu útoku (9:7). Následoval několikanásobný brejk USA. Kanaďané nedokázali při pokusech o srovnání skóre prorazit obranu soupeře a vlastními chytacími chybami dovolili soupeři bodovat (14:7). Vědomi si velkého náskoku a při pokusu o rychlý bod povolili USA soupeři snížit (14:9). Opět ihned po příjmu dlouhá do zóny s těsnou obranou chytajícího - nechyceno. Nahlášen a uznán faul na chytajícího (15:9). Po výhozu bráněna jen past /tlačeno k tribuně/. Pokus o pas podél lajny byl krátký a nedolétl k adresátovi. Lama na dvě přihrávky snadno skóruje. (16:9). Kanada skóruje krásným a jednoduchým útokem s náznakem hoď a běž, kdy na nabíhajícího je hozen těžký podhozený forhend (19:10). Obr. 1

V posledním bodu dva turnovery. Američani ubráněni při pokusu o dlouhou. Kanaďané zahazují druhou přihrávku v blízkosti své zóny a dostávají snadný bod.

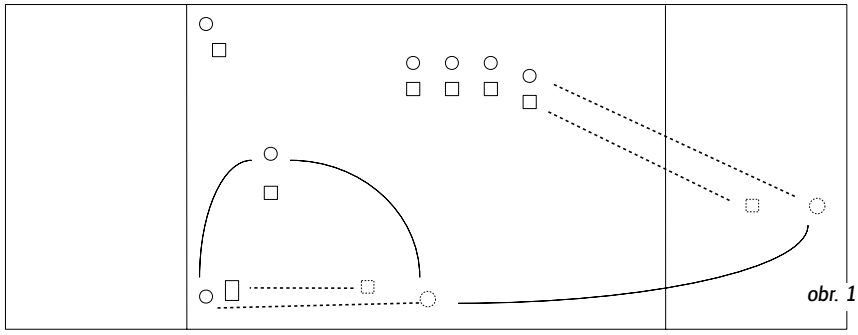

obr. 1

Zajímavé na coed finále bylo velké množství přihrávek házených pouze do prostoru před nabíhajícího hráče na stranu vzdálenější od obránce. Systém útoku Lamy: mají na hřišti dva hlavní hendlery (kluk a holka) k nim nabíhají na hendlerovské i midlovské náběhy střídavě další tři hráči. Poslední dva (kluk a holka) naznačují náběhy pro disk vpřed a následně nabíhají na dlouhou. Lajna téměř neexistuje, ale za celé nehodili nízkou přihrávku napříč hřištěm mezi nabíhajícími a vracejícími se hráči. Všichni hráči mají ujasněno co mají dělat a kam může směřovat další přihrávka soupeře. Tomu odpovídá i schopnost předvídat činnost soupeře i spoluhráčů v otevřeném i zavřeném prostoru. Proto si mohou dovolit hrát zónu i v bezvětří. I pro Kanaďany bylo obtížné prohazovat pozičně bránící hráče, kteří správně hlídají prostor a pohyb hráčů bez disku.

Kanada zahajovala každý útok v základním postavení pět v lajně a dva u disku. Proti zóně se nepokoušeli o honění zóny a chybovali snahou o postup vpřed.

Lama vyhrála zaslouženě a řekl bych že snadno. Lama zóna obr 2-3

Čím menší vítr, tím větší vzdálenost zámku od házejícího. Midlové se téměř neposunovali ze strany na stranu, stále sledovali

MS Heilbronn 2000

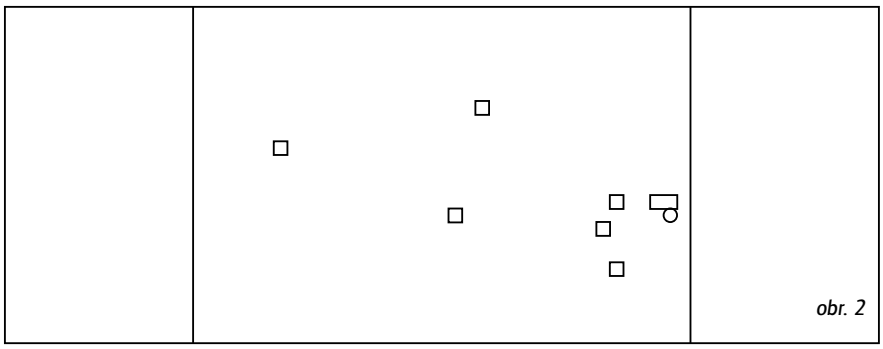
obr. 2

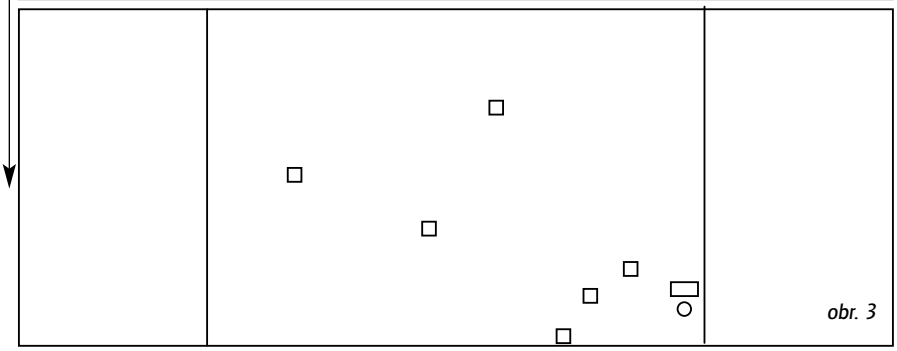
obr. 3

hřiště a připraví se na obranu. V kategorii coed vyhazoval také chlap, ale disk létal 5-6 sekund a obrana přibíhala o něco později. Holky nedohodily do soupeřovy zóny a disk létal 4-5 vteřin. Stávalo se, že se bránila až druhá přihrávka. Vybíhání do obrany nezačíná na lajně, ale tři metry ve vlastní zóně tak, aby na čáře v okamžiku výhozu měl obránce již plnou rychlost. Při time-outu stojí v kroužku pouze 7 hráčů a případný kouč. Ostatní nehrající tvoří větší kruh tak, aby bylo jasné kdo je na hřišti. Při hře je útočná zóna pro stojící hráče tabu. Lajna se přibližuje k disku a náběhy pro přihrávku směřují k i od disku. Teprve při dobývání zóny je několik hráčů v zóně.

Jinak MS bylo nejsprostším MS jaké jsem viděl a v některých chvílích mi připadalo, že jde o fauly a kontakty zcela úmyslné. Tomu odpovídá i umístění některých týmů ve spiritu /např. Kanada open/

disk a pohyb hráčů ve středu hřiště. Šlo vždy o jednoznačnou snahu donutit soupeře k dumpu nebo k riskantnímu hodu vrchem což se dařilo.

Holky Japonsko - Kanada. Nic zajímavého. Kanada jednoznačně využívala své výškové převahy. Japonky s velkou pohyblivostí se neustále snažily prosadit obtížnými hody, které většinou padaly na zem nebo byly obtížně chytatelné.

Mužské finále USA - Švédsko.

Urputný boj bez krásných akcí s několika zajímavými zahájeními útoku. Švédové se hodně prosazovali ouvrama a sekerama. Zajímavá je prostorová obrana DOG. Kombinace této obrany vychází ze zóny 3-3-2. Plynule však přechází podle postupu útočníků na 4-2-1 nebo 2-3-2, tak že nedochází k dlouhým přeběhům, ale pomalým změnám. Američani mají jednoznačně určenou obrannou a útočnou formaci a tu ve finále stavěli přesně podle toho zda bod dostali nebo dali. Několik druhů postavení na zahájení útoku a směr náběhů:

Celkem vzato jsem si jen potvrdil jak to asi vypadá, když se ultimate hraje pořádně. Fyzická připravenost a technické dovednosti jsou zejména u chlapů jinde než se nám jen zdálo. Mástři hrají krásný ultimate nejen bez hlášek, ale i chytrý a fyzicky náročný - nejlepší finále na MS. Několik údajů o hře. Výhozy jsou v různých kategoriích různé. Dominují muži, kde výhoz letí 6-7 vteřin a za tu dobu hráči jednoznačně přebnou

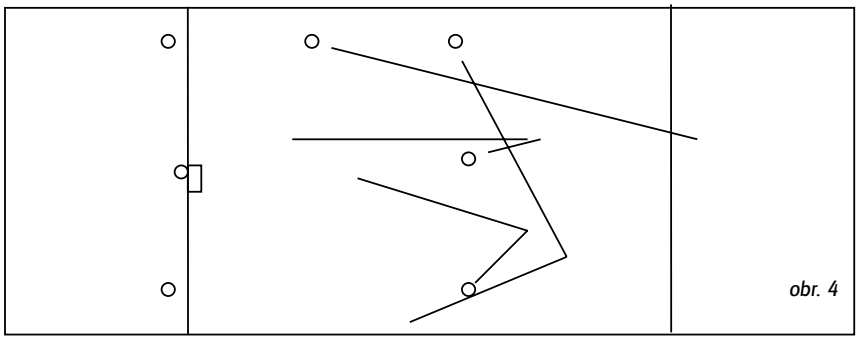
obr. 4

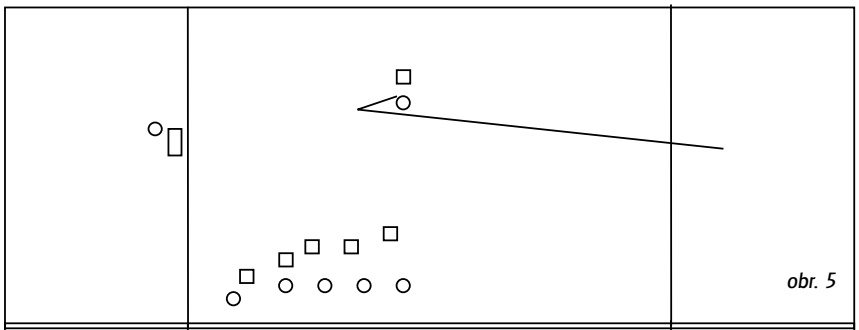
obr. 5

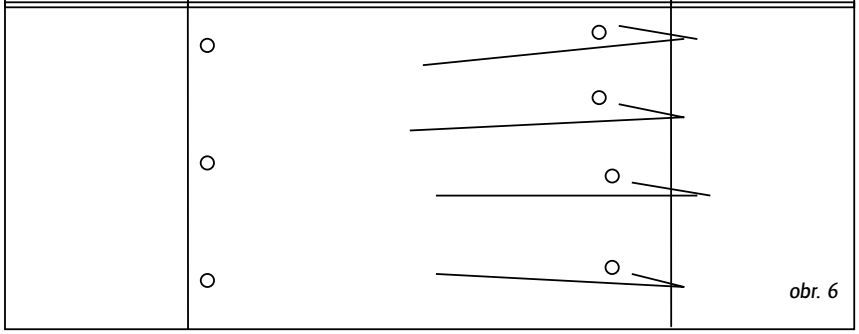
obr. 6

A na závěr MS očima pořadatele ME týmu přísti tok u nás

Já a Heilbronn

Tak jsem byl poprvé na mistrovství světa jako divák a vlastně i jako špeh kvůli "klubovce". Abych se přiznal, je to docela příjemná zkušenost. V klidu se nasnídáte, kouknete se, kde se co děje a rozhodně nejste ve stresu, že hrajete za 2 hodiny a že se na ten či onen zápas nekouknete. Prostě pohoda.

Do Heilbronnu jsem jel s Papá a Terezou (dcerka Papáho) o den později, tedy v neděli. Zpoždění bylo avizováno dopředu, takže vše dohodnuto. Avšak již při příjezdu jsme se setkali s problémem, který provázel celý šampionát. Nebylo to bloudění ve městě, hřiště jsme našli během chvilky a jen na jedno optání, ale naprosto chaotické informace tom kde, kdo a kdy hraje. A tak jsme dorazili na hřiště ve 12 hodin. Já vybaven rozpisem z inetu zachovávám chladnou hlavu - pořádají to přec němci. Koukneme na první hřiště a koukáme, že naši zde nehrají. A tak se optáme, kde jsou další hřiště a přesouváme se za řeku. Tak potkáváme Slovenskou reprezentaci a Ivu a ta nám ochotně ukazuje oficiální rozpis. Ha, naši hrají za vodou (že by jsme je přehlédli?). Jdeme opět na druhou stranu. Ještě, že je ten most tak blízko. Ale kde ti naši jsou? Hle, pořadatel a má rozpis. Áááá, oni hrajou na druhý straně řeky. Tak to by bylo. Třetí verze herního rozpisu. Přejdeme přes řeku a naši již měli dohráno. Kdyby jsme neběhali sem a tam, tak by jsme viděli asi 30 minut hry. Škoda. Ale první zkušenost. Rozpis není žádný a aktuální je k dispozici kolem 10-té hodiny aktuálního dne (hraje se ovšem od 9-ti hodin). Tolik příjezd a jedno z největších překvapení.

Co se týče areálu, tak to je obdoba Rotterdamu. Několik fotbalových klubů na jednom místě. V tomto případě jich bylo 5 a každé mělo 2 až 3 fotbalová hřiště. Dohromady se hrálo na 16-ti Ultimatových hřištích s různou zátěží. Hřiště měli průměrnou kvalitu trávníku, která by se dala srovnat s naší ligou, co se týká délky, tak se hrálo i na poměrně krátkých hřištích (+/- 95 m). Bydleli jsme v místě jídelny, což byla bývalá továrna. Ve 4/5 se stravovalo a v jednom rohu jsme bydleli my společně s britskými juniory. Zde mě čekalo další překvapení, tentokráte z našich řad. Naši "reprezentanti" nechávají spát Papáho zcela bezostyšně na zemi. Většina nedosahuje ani poloviny jeho věku a spokojeně chrupkají v postýlkách. Toto byl asi největší zážitek z projevu našich hráčů - bohužel negativní.

Co se týče hry, tak mě velmi překvapily "Mástři" a to hlavně Rakouští. Nevím, jestli to je tím, že se již kvapem blížím do této kategorie, ale jejich hra mě zaujala nejen herní vyzrálostí, ale i neskutečnou fyzickou náročností. Prostě Ultimate jak má být. Naopak mně velmi zklamali DoGové (USA-OPEN) ve finále, které vyhráli jen díky své "touze" vyhrát. Takže hláška následovala hlášku, zpochybnění zpochybnění. Dalo by se říci, že si dokázali popudit obecenstvo během prvního poločasu velmi důrazně proti sobě. Jinak hra Žen či CEOD (zde prezentovaných jako Mixed) mne nijak neoslnila a ani nepřekvapila. Prostá, jednoduchá a základní hra. Juniory jsem bohužel neviděl. Co se týče našich, tak mi přišlo, že hráli jaksi bez zápalu a jiskry, takovým dřevěným způsobem a s jakýmsi napětím. Sice se nehádali, ale že by to byl tým, to se mi nezdálo. Jak Papá trefně konstatoval:"Hrajete na sebe a ne jako tým". Konec konců si i benzín za auta platili odděleně a tak příště jeďte s tím kdo má laciný provoz :-((

(Sorry, ale mě to stále neštymuje. Někam jedu jako tým a do jednoho auta se nevejdeme. A já to druhý auto přeci potřebuju a tak je jedno kdo kde jede. Musí tam dojet všichni).

A jak bych celé mistrovství hodnotil? Jako průměrný turnaj. Samozřejmě vynecháme-li tu skutečnost, že zde hráli nejlepší hráči jednotlivých zemí, z různých zemí a pro nás i exotických jako Mexico, Brazílie, Čína (Thai-wan).

Výsledky

Junior Open

1. Sweden (WC 2000, Gold Medal Winner)
2. Canada (Silver Medal Winner)
3. U.S.A. (Bronze Medal Winner)
4. Germany
5. GB
6. Finland
7. Japan
8. Switzerland

Guts

1. Taiwan1 (WC2000, Gold Medal Winner)
2. Japan 1 (Silver Medal Winner)
3. Germany (Bronze Medal Winner)
4. GB
5. Japan 2
6. Taiwan 2

Junior Women

1. U.S.A. (WC2000, Gold Medal Winner)
2. Canada (Silver Medal Winner)
3. Finland (Bronze Medal Winner)
4. Sweden

Masters

1. U.S.A. (WC2000, Gold Medal Winner)
2. Germany (Silver Medal Winner)
3. Canada (Bronze Medal Winner)
4. Austria
5. GB
6. Italy
7. Switzerland
4. Japan

Mixed

1.USA (WC 2000, Gold Medal Winner)
2.Canada (Silver Medal Winner)
3. Finland (Bronze Medal Winner)
4. GB
5. New Zealand
6. Germany
7. Japan
8. Switzerland
9. Sweden
10. Austria
11. Czech Rep.
12. Ireland
13. Brazil
14. International

Women

1. Canada (WC2000, Gold Medal Winner)
2. Japan (Silver Medal Winner)
3. Finland (Bronze Medal Winner)
4. U.S.A.
5. Sweden
6. Australia
7. Germany
8. GB
9. Netherlands
10. Austria
11. Switzerland

Open

1. USA (WC 2000, Gold Medal Winner)
2. Sweden (Silver Medal Winner)
3. Canada (Bronze Medal Winner)
4. Germany
5. GB
6. Australia
7. Finland
8. Japan
9. Switzerland
10. Denmark
11. Netherlands
12. Italy
13. Slovak Rep.
14. Austria
15. Russia
16. Ireland
17. South Africa
18. Spain
19. Taiwan

Česká asociace létajícího disku a Prague Devils
Jan Filandr
KTV FEL ČVUT
Technická 2
166 27 - Praha 6
filandr@feld.cvut.cz
02/ 64 40 803

3SB
David Novák
Haškova 20
370 04 - České budějovice
David.Novak@cb.ds.mfcr.cz
038/ 347 04

Prague Lions
Michal Peške
Bukovecká 508
199 00 - Praha 9
centerpr@bohem-net.cz
02/ 628 29 67

Pražská 7
Martina Zralá
Chodská 4
120 00 - Praha 2
p7@seznam.cz

Terrible Monkeys
David Průcha
Na záhonech 60
141 00 - Praha 4
dejfp@email.cz

SPLT
Jakub Dubský
Stachova 286
149 00 - Praha 4
jakub.dubsky@ccbeverages.com
02/ 794 15 91

SK 92 + Krvinky
Vítek Grigartzik
P. O. Box 32
430 05 - Chomutov
bursam@feld.cvut.cz
0602/ 424 102

Medici
Olda Vlasák
Nad Turbovou 19
150 00 - Praha 5
02/ 57 21 61 96

Žlutá zimnice
Libor Saifrt
U lípy 25
155 00 - Praha 5
02/ 57 95 03 62
zlutaz@email.cz



Kněžice, Nučice, golfový turnaj alá Marťák, pozvánka na Silvestra

EUCC Praha 2001

Zbrusu nová rubrika, která bude v Pasti pravděpodobně zabírat čím dál víc místa.

Přípravy na ME týmů, které proběhne příští rok u nás v České republice, jsou v plném proudu. Počínaje tímto číslem se vás budeme snažit o všem informovat. Jako první vlašťovku přijměte informaci proč ME neproběhne v Blšanech: 29. 8. 2000 proběhlo v Blšanech poslední jednání mezi námi (Vítek a Libor) a zástupci a.s. (technický ředitel, ekonomický a marketingový ředitel a ředitelka hotelu). Na tomto jednání jsme se pokusili rozptýlit obavy klubu, že na tak velkou akci (1000 lidí + 6 dní) nejsou obec ani areál připraveny. Sjednotili jsme se také na možném termínu. Po cca 2 hod. jednání nám bylo přislíbeno, že po projednání v představenstvu nám v pondělí 4. 9. oznámí výsledek. V pondělí mi volal technický ředitel a oznámil, že představenstvo zamítlo poměrem hlasů 4:2 konání ME v Blšanech. Jako hlavní důvod uvedl,že převážily obavy z poškození majetku klubu nad ziskem a zviditelněním celého areálu. Areál byl prý s velkými náklady vybudován pro fotbal a jeho případné poškození by ohrozilo jeho následné využití (plánovaná soustředění týmů z Izraele a Kypru). Poté nám nabídl využití areálu ke konání menší akce. Toť vše k této věci. Podle posledních informací proběhne ME v Praze na Strahově a ve Vršovicích.





Silvestr 2001

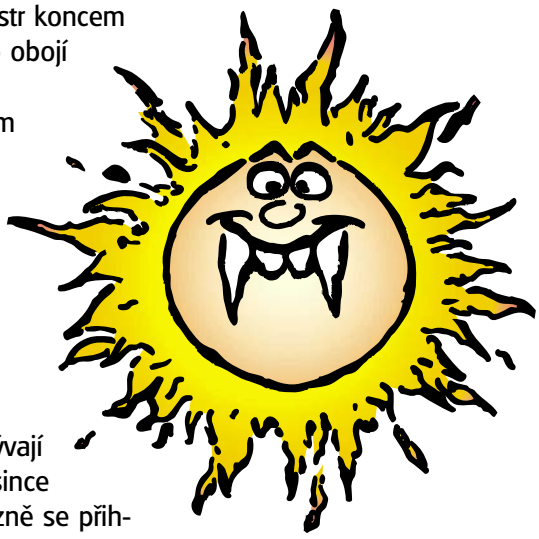

Předběžně můžeme říct jen, že Silvestr koncem prosince nebo začátkem ledna nebo obojí bude. Dosud nevíme kde a shaníme vhodný volný termín. Za tímto účelem proběhlo jednání mezi zástupcem SSOV panem Davidem Páratkem a zástupcem VOSS panem Andrejem Lažo Plážem. Přítomen byl rovněž pan Franci Vranci, který však nikoho nezastupuje, takže ho tam nebrali příliš vážně.

Nic méně, organizátoři se se svými úkoly jistě poperou. A jaké úkoly zbývají pro vás ? Drobnosti. Do začátku prosince složit 500Kč do malé obálky a závazně se přihlásit tím, že je předáte Dejvovi. On už si s nimi poradí. A pak už se můžete jen těšit a těšit a vymýšlet, co tu asi tak ještě nebylo. Podrobnosti najdete v příští Pasti.



Příští Past vyjde 28.11. 2000. Uzávěrka tohoto čísla je 15.11.2000. Nezapomeňte, že končí FOTOSOUTĚŽ.



Chrustenice '2000

... aneb,

nad Kačákem vyletěl Luďa Bombička





Aktualitky:

dva na lajně

29.8. 2000 v 4.00 se nÆm narodila slełna Aniłka VackovÆ (48cm 2,6 kg)



a 21.10. 2000 v 7.45 pan MatyÆ ek Kloub (52cm 3,9kg).

a Dany a Zuzka jsou taky vtom.

regata Kačáku

Letošní regaty se zůčastnilo několik desítek plavidel nejrůsnějších výtlaků a podtlaků. Zvítězilo oplachtěné párátko admirála Poruchy. Doslova v kormidle mu k jezu přirazila džunka "Indický drak" korvetního kapitána Karla Šotka.











HEILBRONN



Papá měl během timeoutu s Brazílií poměrně dramatický výraz. Dá se toho z něj vyčíst víc než z Pasti.



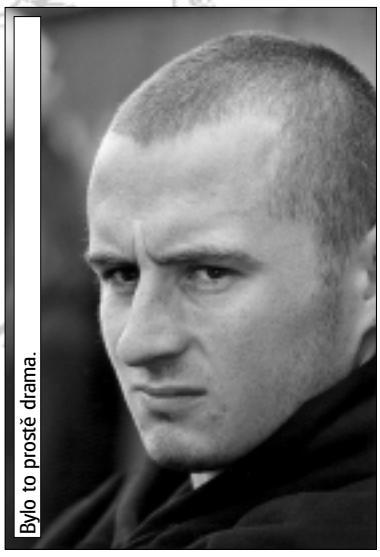

Bylo to prostě drama.

Místo doslovu

Hoj, hoj Wackuško!!!

Je to taková moje malá premiéra (jak zpívala Petra Janů..) na novým, tentokrát konečně mojem vlastním, compu. Provedu tě postupně svojí představou následujícího a již mnohokrát notně propranýho a ještě víckrát prokletýho čísla Pasti, které by snad vůbec nevyšlo nebejt Carlose. Je to právě on, kdo se za pár dní (teď už to víme přesně, ve středu večer) vrátí z důležitých a pravidelných služebních cest a bude chtít vidět (po právu) na kolik jsme bez něho schopni vydat alespoň jedno číslo. Padouch jeden. On nám věří a my ho nezklameme….. páč na to, ostatně jako na všechno, máme. J

Are you ready to fly?….řečnická otázka

PAST(Á)

1/2001

MĚSÍČNÍK, SLUNEČNÍK A VĚTRNÍK O FRISBEE aneb LÉTAT JE TAK SNADNÉ!

V tomto čísle:

- Chrast 2001
- Halové turnaje
- a jiné zajímavosti



Gratulujeme

Drazí přátelé, sportovci.

Nebudete nám to věřit, ale my už jsme ani sami nedoufali, že se to povede. Hurá. Volejte prosím s námi to kouzelné slůvko, tu sluchulibou nevtíravou ovaci, která symbolizuje nelehké vítězství nad chmurným stereotypem každodennosti, skepsí, čtenářskou či redaktorskou lhostejností a všeobjímající blaženou leností.

Leč ztráty byly obrovské. Vyhráli jsme jen o prsa a proč bychom to nepřiznali, jedné vskutku povedené hráčky, frisbeejačky (jak je rádi nazýváme..), nové předplatitelky a především sportovkyně. Zdá se, že počet předplatitelů nějak úzce souvisí s intervaly mezi jednotlivými čísly, klesající kvalitou stále stejně špatných článků, dokolečka omílajících to samé nic a vytrácející se oblibou stárnoucích a stříbrným chlupem zarůstajících redaktorů. Přesto přeze všechno Vám, teď už jen hrstce předplatitelů, hned zkraje tohoto zbrusu nového, sádlem maštěného a dozlatova vypečeného čísla děkujeme za projevenou důvěru a gejzíry nekonečné, nakažlivé, tryskající a nás ještě stále pohlcující trpělivosti.

Dejf a Carlos











moderátor večera
pan Zdeněk

joe black

doňa martina

doňa davida

Mistr zvuku

00/01

frisbeach

aneb SALVESTR na vražedném pobřeží

ČALD informuje

Zápis z Valné hromady ČALD

Místo konání: Chrast u Chrudimě
Datum: 12. 5. 2001
Počet účastníků: 91
Moderoval: Mezsany

1. Výměna členů VR
2. Přehled financování za rok 2000
3. Volba KRK
4. Diskuse

1. Z VR odstoupili: Martin Mencl, Jan Bechyně, Jan Filadr, Daniel Hokeš, David Novák (o odstoupení všichni včas informovali emailem, kde uvedli důvod svého odstoupení). Do nové VR byli navrženi a následně Valnou hromadou odhlasováni: Kristina Klímová, Petr Schreiber, Vít Grigartzik, David Průcha, Martin Slížek, Petr Medek, Honza Havel, Marie Borská, Luboš Passian. Další návrhy nebyly podpořeny ochotou navržených spolupracovat.
VR se poprvé sejde 16. 6. 2001 na turnaji v Davli! (k projednání: bružury na EUCC, videokazeta z MS 2000, zrušení účtu ČAF, kronika, pohár pro vítěze ligy, …)

2. Marie Borská přečetla zprávu o financování za rok 2000 (je k nahlédnutí).

3. Z KRK (kontrolní orgán ČALD) odstoupili: Libor Sajfrt, Martina Zralá, Karel Ringelhán. Do nového KRK byli navrženi a Valnou hromadou odhlasováni: Jana, Trevor, Joe, Pavel (příjmení a kontakty ještě nemám).

4. Diskuse:
a) PAST - První letošní číslo je zpožděno díky neschopnosti redaktorů vybrat peníze od předplatitelů, pravděpodobně vyjde v týdnu před finále ligy 2001.
b) Pohár + kronika - T. Peiker navrhl: putovní pohár pro vítěze ligy a znovuoživení kroniky. S podrobnostmi nás seznámí v Davli na finále ligy 2001.
c) Libor Sajfrt všechny stručně seznámil s přípravami EUCC 2001.

Zapsal: Dejf

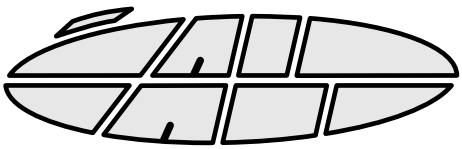




PAST 1/2001
frisbíjový občasník

Redakce:
dejf & carlos

Spolupracovali:
tentokrát skoro všichni, kteří dokážou hodit a sníst banán

Redakce děkuje:
trpělivým čtenářům a Protisku

Technický poradce:
vědecko-výzkumný pracovník ČVUT (laboratoř 3) František Vacek

Naše emajlová adresa:
dejfp@email.cz
carluzo@email.cz

Naše majlová adresa:
David Průcha
Na záhonech 60
Praha 41, 141 00
Telefén: 02/41 48 27 49

Foto:
dejf /tm/, burton /pd/, internet /www/

past tiskne Fastprint a Sprinter
náklad 80 ks
vychází 13. 6. 2001

Kam za létající kultůrou

- červenec 8-14/2001 je mistrovství evropy klubů **v Praze**
  EUCC 2001
  kategorie OPEN, ženy, coed, junioři
  informace: eucc@email.cz, http://eucc.frisbee.cz

- červenec 21-22/2001 je oslavenecký turnaj
  CHRUSTENICE
  kategorie FREE
  informace: l-saifrt@volny.cz

- červenec 28-29/2001 je turnaj P7 **v Praze**
  PETROVICE
  kategorie OPEN
  informace: p7@seznam.cz

- srpen 4-5/2001
  BRATISLAVA (SK)
  kategorie OPEN
  informace: mentaldiscorders@msn.com

- srpen 18-19/2001 - **Poolimate** (ultimate)
  Darmstadt (D)
  4 hřiště, 20 týmů, bazén

Berlin

Berlin od Štěpána a Ivy

Úvodem tohoto článku se sluší poblahopřát Marušce, že zdárně vstoupila do dalšího roku svého života a panu ing. Petru Medkovi, že se mu tak pěkně prodloužilo jméno. Blahopřejeme tedy v hospodě na Palmovce, dojde sem tam i na hořké F, ale při pohledu ven všichni tak nějak cítíme, že nás nečeká jednoduchá cesta a tak to moc nepřeháníme. Nakonec v pěti batůžcích dozrává pět láhví fernetu a článek bude ještě dlouhý. Ačkoliv do Berlína se původně hlásila Pražská Sedma, osud tomu chtěl, že na soupisce se nakonec objevil nápis Prague Devils. Jádro sestavy skutečně tvořila skupina hráčů, již někteří komentátoři označují jako "devilácké mládí" (Maruška, Méďa, Tomášek, Aleš a Štěpán), organickou součástí týmu však byli také hráči ze Žluté Zimnice (Kristýna, Iva, Libor) a v neposlední řadě i zástupkyně Pražské Sedmy (Lenka).

Samotná cesta na turnaj čtenáře Pasti pochopitelně nezajímá, vzhledem k tomu, že však zabrala doslova čtvrtinu času celé akce, poreferuje vám o ní osoba nejpovolanější - řidička Iva:

Cesta byla opravdu velice zajímavá - jak už se dá odvodit z její délky. Čtvrtina času celé akce znamená 12 hodin (jeli jsme přímo Praha - Berlín, ne např. přes Bratislavu). Nechce se tomu věřit, ale dá se to. K tomuto nevídanému časovému rekordu přispělo hned několik faktorů, ten hlavní bylo naprosto šílený počasí. Informace o stavu hraničního přejezdu Cínovec jsme nezjistili, a tak jsme se kolem osmé hodiny vydali na sever. Po cestě nám pěkně posněhávalo *(pozn. red. - asi nové české slovo)* a během originálního Méďova blahopřání Marušce v autě (v autě to prý ještě nedělali) začínal Libor v druhém autě popíjet Red Bully, protože trávil za volantem už pěknou druhou cestu do Německa v jeden den. A jak tak sněžilo, tak se taky smýkalo a zrovna to Liborovo auto - to bylo asi jedenáct hodin v Teplicích. Naštěstí auto vyvázlo "jen" s rozbitým předním světlem, které jsme bravurně (asi za hodinu a půl) sehnali od dobrých lidí ve vesničce u Teplic. U této příležitosti jsme obětovali část našich nemalých Fernetzásob jako hluboké poděkování těm, kdo vstanou o půlnoci z postele kvůli někomu, kdo chce přední světlo. Na hranicích to vypadalo jako na Sibiři, chvílemi i hůř, a my se snažili narvat nový světlo do otvoru, kam by se teoreticky vejít mělo, ale prakticky to bylo naprosto nemožný (ještě skoro bez nářadí) . Asi po hodině jsme usoudili, že se musí odmontovat celý "předek", aby se to tam nějak vešlo. Nakonec tam opravdu pasovalo a my - po pokusu přejet do Německa přes přechod pro pěší zavátý asi dvěma metry sněhu - radostně překročili hranice. A potom už zase jenom sněžilo a funělo a sněžilo a pršelo. Zastavovali jsme jen Liborovi u benzínek, aby doplnil zásoby energetického pitiva. Při takové jedné zastávce vypadl Kristýně na parkovišti mobil, takže se konal návrat. To už jsem si říkala, jestli bychom to přece jenom neměli úplně otočit směr Praha. No, nicméně jsme k ránu dorazili do Berlína a tam na druhý pokus našli halu, kde jsme byli umístěni (na první pokus jsme docela přesně trefili do haly, kde byla druhá půlka hrajících - to bylo radosti !!!). Největší zásluhy na šťastném konci této cesty, aspoň našeho vozidla, měl Tomášek, který se mnou celou cestu komunikoval (v poměru jazyků "čím blíž k Berlínu, tím častěji auf deutsch" - tím upozornil na své nevídané vlohy v tomto oboru), zpíval a neúnavně hledal asi ve třech různých mapách různých částí Berlína. Tímto ho vřele doporučuji jako spolujezdce při jakékoliv příležitosti. No, přijeli jsme přesně na snídani - organizátoři vůbec! nechápali, čemuž se vůbec! nedivím. A teď zase Štěpán:

V budově, kde byla tělocvična, jsme neomylně našli prázdnou šatnu, celou plochu její podlahy jsme pokryli karimatkami a svými těly a za pár minut si už každý poletoval v tom svém vesmíru. První hra nás čekala až v 10.30, měli jsme tedy na spánek celou hodinu a půl - o tom, jak jsme se do růžova vyspali, jsme mohli přesvědčit Sexy Divers. Hned ze začátku jsme se asi pětkrát dostali do breaku, a to prosím během jednoho bodu. Prostě podle modelu: krásná obrana - volný hráč v zóně - přihrávka do rukou obránce - a znova. Takže jsme se museli trošku zklidnit a pak už to šlo krásně až k hezkému výsledku 15:4. Dali jsme si za odměnu konečně snídani a za hodinu už proti nám stáli domácí RazFaz. To už bylo napínavější. Začali útokem, takže skórovali jako první a do stavu 5:5 jsme stále jen dorovnávali. Pak jsme na chvíli přebrali aktivitu, abychom zanedlouho opět prohrávali - 7:9. Na konečných 9:9 jsme dorovnávali druhým hodem ze 3 možných posledních. Tým Weltjugend nás čekal hned po dalším zápase. Nehrozil velkými výkony, ale vzhledem k remíze s RazFaz nám šlo o skóre. Nastupovali jsme tedy s předsevzetím, vyhrát s nulou. To sice chvilku vypadalo nadějně, ale asi jsme neudrželi koncentraci, či co a čtyřikrát jsme inkasovali. Výsledek 12:4 stačil jen na druhé místo ve skupině. To sice trošku zamávalo s naší ješitností, ale ve skutečnosti vlastně o nic nešlo. Se systémem se to totiž mělo takto: Čtyři skupiny po čtyřech, dvě hrály v jedné tělocvičně a dvě v druhé. První dva z každé skupiny šli nahoru, druzí dva dolů, takže se vytvořily nové dvě skupiny, ve kterých již stačilo odehrát dva zápasy, aby hrál každý s každým (vzájemný zápas se započítával i do této skupiny). V neděli hráli již všichni v jedné tělocvičně a jen dva zápasy. 1. dva z každé tělocvičny křížem o finále a analogicky i ostatní umístění. K neděli se ale ještě dostaneme. Nás ještě v sobotu čekali Hallunken, posílení o Uwiho z Rostocku a mezinárodní Nice Try (Nice Try Santa Cruz California (Berlin) Flames Amsterdam).

Proti Hallunken jsme ten den odehráli asi náš nejlepší zápas. Holky úspěšně eliminovaly jejich žabky, přičemž obzvláště ceněným skalpem byla žena s pohledem pralesního lovce, pro naše interní potřeby pojmenovaná Gertruda (viď Kristýno...) (Teď si tedy vůbec nejsem jist, jestli se tak nejmenuje opravdu, ale to jméno jsem od začátku vnímal především jako parodii). Na začátku jsme pravda ztratili tři body a do tváří se začaly vkrádat pochybnosti, o to cennější však byl následný obrat na 5:3. Dvoubodový náskok jsme si v podstatě udrželi až do konce, kdy jsme jej ještě o kousek zvětšili a zvítězili výsledkem, který si již nepamatuji, ale všem se nám moc líbil. Horší to bylo s posledním sobotním zápasem. Pružní Nice Try nám zatopili nečekaně těsnou obranou, za což jsme se jim odvděčili hromadou nepřesných hodů a jiných pěkných chyb. Celkově hra ubíhala v hodně rychlém tempu a tak když jsme popadli dech, prohrávali jsme 7:12, do konce zbývaly tři hody a disk měli soupeři. Na dva hody nám ho dopravili před zónu a když

jsme jim ho tam sebrali, ozval se ze střídačky Libor, který mezitím rychle zvládl turnajovou matematiku, a zavolal, že ten bod je pro nás dost důležitý. Takže do chumlu v zóně letěl disk, Tomášek se mezi cizáky nevelkého vzrůstu prosadil a vybojoval nám osmý bod. Jak se ukázalo, ten bod nám skutečně zajistil postup do bojů o první čtyři místa.

Ve sprše jsme s Němci sehráli, myslím, historicky první remízu v hlasitém zpěvu. Když jsme se pak oddávali pražskému chlebu, paštice a řízkům, nakoukla do dveří "naší" šatny sličná Němka z pořádajícího týmu HotLove Berlin a sdělila nám, že je naše průvodkyně pro dnešní večer a co tedy chceme dělat. Jelikož návrhy, které se honili hlavami pánů kluků byly vesměs společensky nepřijatelné, shodli jsme se, že se tu hezky nabaštíme a za hodinu vyrazíme vzdělávací oklikou na nedalekou párty. Část Berlína jsme viděli z tramvaje a z S-Bahnu coby černí pasažéři, pěšky jsme prošli slavný Alexanderplatz, vykroutili jsme si krky pohledem na převysokou televizní věž a naplácnutí na igelitové okno obrovského stanu jsme nevěřícně zírali na neskutečně kýčovitou kabaretní šou plnou stařiků v papírových čepečcích a na pódiu s chlapem, který v lodičkách, šatech a s bohatým boa zpíval ženským hlasem jistě velmi slavnou operetní odrhovačku ("Proboha nedívejte se na to! Tohle není Berlín! Je to sice dost německý, ale s Berlínem to nemá nic společného!" varovala nás průvodkyně). Nakonec jsme došli do útulné kavárničky, kde jsme si dali nějakou tu polívčičku či kapučínko a už jsme směřovali na párty. Párty se konala v jakémsi nevelkém alternativním prostoru, kde rudá srdce dávala vzpomenout na nedávného Valentýna, ale především na název jednoho z hlavních pořádajících týmů - Hot Love. Předešlá noc nám moc spánku nedopřála a sladký chlad berlínských ulic jsme dnes již celý večer kompenzovali hořkým teplem od Stocka, takže jsme si dali symbolické pivo až dvě a vydali se již v průběhu nesmělého pivního závodu do útulné šatny na kutě.

První nedělní zápas začal sice až v 11.30, proti nám ale stálo pět hromotluků, kteří si říkají Wall City. Na párty nás někdo ujišťoval, že zde hraje pouze jejich slabý odvar, ale moc jsme tomu nedůvěřovali. Pánové si dvacet minut poměrně bez problémů házeli na víceméně volné hráče do zavřených stran a dotáhli tak hru k výsledku, který bych sem raději nenapsal, ani kdybych si ho pamatoval. Tváře našich hráčů po zápase zahalil černý flór smutku, usadili jsme se do šatny a zpytovali svědomí. Na vzpamatování jsme měli asi čtyři hodiny, během kterých jsme se oklepali pomocí osvědčených terapeutických pomůcek jako yoyo nebo hacky sack. Plni touhy po "medaili" a pomstě na sobě a na soupeřích jsme nastoupili znovu proti Nice Try. Nezačali jsme špatně. Brzy jsme se ujali vedení a v polovině zápasu už to vypadalo, že s tříbodovým náskokem nám již nikdo bronz nevezme. To bychom ovšem nesměli začít chybovat. Myslím, že to bylo za stavu 6:3, kdy jsme si vybrali - jako tento víkend ostatně již po několikáté - svou sadu chytacích a házecích chyb. Pochopitelně, že řada z nich pramenila z ukvapenosti, kterou posilovalo vědomí, že máme nahráno, každopádně skóre se rázem otočilo na 6:7 a jen tak jsme dorovnávali za zvuku závěrečné sirény. Místo třech posledních hodů jsme se rychle dohodli na celém posledním bodu a věděli jsme, že to musíme ubránit, jinak že zklameme ty tisíce fanoušků, kteří nás čekají v Praze na Staromáku. Naštěstí soupeři neunesli tíhu zodpovědnosti a tak dlouho otáleli s hodem do zóny (a samozřejmě tak skvěle jsme bránili), až disk zahodili v polovině hřiště a pro Méďu pak již byla hračka vyskočit tři metry do vzduchu, nohu při tom nechat na zemi tak půl milimetru hluboko v zóně, chladně si změřit obránce, který mu žuchnul k nohám a v ruce pak překvapeně najít disk, který mu tam předtím Tomášek - rozhodně bez otálení - nahodil. Tentokrát jsme si již lépe vychutnali veselý popěvek v kolečku, který se křičel z plna hrdla a zněl asi takto: "I wanna get yeah!! I wanna get yeah no yeah!! I wanna get yeah!! A čiki ča a čiki ča a čiki ča ča ča!!....., " což se párkrát zopakovalo, načež následovala hromadná rybička do středu. Odsud má také většina hráčů na těle modřiny.

Inu, byl to hezký turnaj. Pro nestřídající Wall City to sice asi byla spíše rekreační záležitost, protože nejvyšší kategorii tam tvořili víceméně sami, všichni ostatní však myslím našli soupeře své úrovně a tak si pěkně zahráli. Říkám to tak trochu se špatným svědomím vůči TJ ČZU, ale berlínský turnaj je jeden z těch ideálních turnajů pro začínající týmy, protože zde naleznou jak týmy, se kterými si zahrají tak nějak vyrovnaně, tak týmy, které předvádějí pěknou a poučnou hru.

A abych nezapomněl. Nejsem si popravdě řečeno jist, do jaké míry to souviselo s tím, že jsme z daleka a že jsme do Berlína absolvovali tak strastiplnou cestu, ale každopádně jsme si z Berlína odvezli i SPIRITA. Ten měl originální podobu jednorázového foťáku Agfa, na kterém byl zachycen náš poslední zápas.



Milí frisbeejáci

Rád bych se s vámi podělil o jednu myšlenku. Tentokrát se pokusím být stručný. Když myslím na to, jaká byla valná hromada, hned si vzpomenu na Travora. Nebudu teď řešit, jak jsme se k němu zachovali - mám na mysli něco jiného. Když se ho ke konci Mezo ptal, jestli by chtěl být členem KRKu, tuším že odpověděl něco jako "Anything. If I can help ...". Kolik toho tak krátká věta řekne o přístupu!

Jestli si někdo myslíte, že Travor neví, do čeho jde, tak já si zase myslím toto: některé věci, do kterých člověk jde, si potom může přizpůsobit k obrazu svému. Jinými slovy, pokud jste tam někdo seděli a nezvedli ruku jenom proto, že VR nebo KRK je ve stavu jakém je a vy pochybujete o smyslu, tak právě takovými úvahami ten smysl ztrácíme. Je to už také trochu o optimismu a pesimismu (pesimista řekne realismu).

Nikoho nechci kritizovat. Jestli se nad těmito věcmi zamyslíte, tak už má tento můj výtvor smysl. A na závěr malý slovníček (pro jistotu). VR je výkonná rada, KRK je kontrolní a revizní komise a "Anything. If I can help ..." je "Cokoliv. Jestli mohu pomoct ..."

Méďa

Mezo nechodí do práce, oženil se, a tak jsme zřejmě přišli o našeho pravidelného dopisovatele skrze rozhovoru a proto Vám přínášíme trochu neobvyklý rozhovor. Pořadatel největšího plážového turnaje v Rimini - Peldi udělal před časem rozhovor s Honzou Šoltou, jako pořadatelem Mistrovství Evropy Klubů v Ultimate.

Peldi: First of all, when and where are the 2001 European Championships going to be?
EUCC: The EUCC 2001 is going to be in Prague - Czech Republic, during the week of July 8th to 14th, 2001. To be honest we didn't expect the tournament will take place in Prague, the capital city, and it was a tough work especially for Vitek (one of the TD's) to find enough fields at only two areas and to convince our premier football league teams that we will not destroy them. Anyway, Prague is said to be one of the most beautiful cities around the world and we're happy to have the tournament just a stone's throw from the Prague castle and all the historical monuments. By the way, right in front of the dormitories, where the majority of teams will sleep, is the largest stadium in the world of the capacity of 13 football fields but, to our disappointment, there are neither football fields nor grass.

Peldi: EUCC means Clubs Championships. How many teams/people are you expecting?
EUCC: We're expecting more then 80 teams from about 20 European countries. The European Flying Disc Federation (EFDF) offered to each country one entry per division at least so the "new ultimate frisbee countries" like Latvia, Russia, Hungary or Czech Republic get a chance to send their best teams from each division at the EUCC 2001. We want to open 4 divisions - Open, Women, Masters and Mixed. Actually there won't be a Junior division within the EUCC as EFDF assumes that there are not enough Junior club teams in Europe to host such a division. Instead, the Junior event will be a national team European Championship and as such will not really be part of the EUCC (although it could be organized at the same time and in the same place).

Peldi: How do different countries get spots allotted?
EUCC: This is a responsibility of EFDF. What we have learnt so far is that each country receives a team entry (for Open and Women divisions only) based on the results of the WUCC 1999 and the WUC 2000.

Peldi: How will you seed teams?
EUCC: EFDF will seed the teams and it will probably be based on the same criteria EFDF used for allotting the spots. As soon as we know the seeding (format, schedule and so on) we'll put it out on our web site, which is accessible at http://eucc.frisbee.cz

Peldi: A little bit about the organization. Who's part of the staff? Can you tell us about them and what they are doing/will do?
EUCC: The EUCC Organizing Committee consists of 14 people each of which is responsible for individual tasks as accommodation, food, fields, transportation, finances, communication, parties, staff, medical care, web page, public relations and so on. At the head of the Organizing Committee are three directors one of which is called the tournament director and is responsible for organization of this event. His name is Libor Saifrt and is well known among frisbee players as an organizer of the international Pilsner indoor tournament. Besides the directors there's another important person responsible for communication with teams and National Flying Disc Associations - Martina Zrala. At the moment, EFDF is working on the first step of the registration process and then we'll start accepting preliminary rosters, accommodation choices and payments of a tournament deposit. As we do not have much of a spare time, it's going to be a really fast process and we hope it'll run without any problems and that the teams will be OK with it.

Peldi: Where do you recruit the field staff?
EUCC: The easiest way is to recruit the staff from Czech a Slovak frisbee players because we know each other and can communicate at ease. It doesn't mean we don't want to recruit skilled international staff and we encourage everyone who wants to help us during the tournament to contact our staff person at rkarel@volny.cz

Peldi: What about cost? Are you planning to have some sponsor cover for some of the expenses?
EUCC: Surely we'll have sponsor cover and our public relation agency is working on it. As ultimate frisbee is not well known in Czech Republic it's not easy to find some big sponsor cover but we hope this event will have a positive impact on young people looking for a nice game like ultimate frisbee and will attract some sponsors.

Peldi: About the tournament days. What should we expect? Is there going to be a newsletter? Medical services? Shelter? Media coverage?
EUCC: Actually, a newsletter already exists on our web site even if it only meets the basic communicational needs between teams and us and we'll do our best to keep it up-to-date. We already have a rough draft of a tournament newsletter, which is likely to be distributed to players every day of the tournament. We're also working on a basic medical care, media coverage, internet access and much more.

Peldi: Moving on to more important issues: what about the parties?
EUCC: I'd like to keep this question unanswered because it's a little secret. We already have a plan of evening activities leading to a party on Friday, which is going to be something special… Czech tournaments are well known by their parties and we don't want to blemish this reputation.

Peldi: How many fields are there going to be? Are they at the same place?
EUCC: The maximum number of fields shall be 18. They are situated in two areas - Strahov and Slavia. Strahov is a place where almost all teams will be accommodated and Slavia is no more then thirty minutes drive from Strahov and the teams will be delivered to Slavia fields by buses running all day long.

Peldi: What about weather? Is it going to be windy?
EUCC: It's usually sunny and warm in the month of July but who knows…

Peldi: In the past few years there have been some experimentations with the rules. What set of rules will you use?
EUCC: This is a question on EFDF representatives and we hope they won't be experimenting with the rules. As I mentioned above - the questions regarding format and the course of a game will be sorted out soon and put out on our web site.

Peldi: I heard rumors about teams not from Europe. What's it all about?
EUCC: Participation of non-european teams had been discussed for almost one month and the final decision made by European associations (those who cared to send their vote) was not to invite them to play at EUCC 2001 because of the big number of European teams willing to play at EUCC 2001.

Peldi: That's all, thank you.

Related links: eucc.frisbee.cz
www.efdf.org

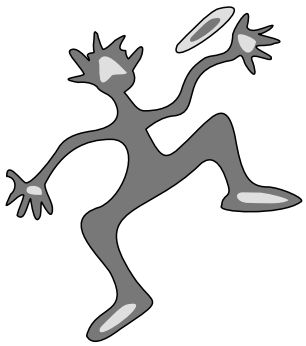

Mistrovství Evropy Klubů EUCC 2001

Mistrovství Evropy klubů v ultimate frisbee se uskuteční v Praze 8. - 14. července 2001 na stadionech Strahov a SK Slavia Praha. Jestliže chcete vidět nejlepší evropská klubová mužstva bojovat o titul evropského šampiona, přijďte se podívat na probíhající zápasy ve dnech od 9. do 13. července mezi 9. až 18. hodinou. Finálové zápasy budou odehrány 14. července na hlavním stadionu SK Slavia Praha. Očekává se účast 1000 hráčů z 20 evropských zemí.
Podrobné informace naleznete na adrese: http://eucc.frisbee.cz/.
Pokud se zajímáte o možnost vstupu na párty konané v rámci EUCC 01, tak všechno jde, když se chce, maximálně to něco stojí. Takže za 100,- Kč je možné zakoupit kartičku GUEST se vstupy na párty. Je třeba se přihlásit Martině (P7, martina.zrala@volny.cz), nahlásit jí jméno a předat stovku. (Seznam akcí: 8.7. 18.00 zahájení (-123 min.), 11.7. 21.00 Trading night KD Eden (Beatles & Rolling Stones rev.), 13.7. 21.00 Reggae párty Manes, 14.7. 20.00 u lukostřelců.

Účastníci EUCC 2001 v Praze:

Open

Clapham Ultimate	United Kingdom
Chevron Action Flash	United Kingdom
Fluid Druids	United Kingdom
Leedsleedsleeds	United Kingdom
Fusion	United Kingdom
XLR8RS	Belgium
Liquidisc	Finland
MirSanZamperl	Germany
Red Lights	The Netherlands
Patatas Bravas	Spain
Skogshyddans FK -	Sweden
Stockholm Ultimate	Sweden
Flying Angels Bern)	Switzerland
Liquidisc	Finland
Helsinky Ultimate	Finland
Ultimate Vibration	France
Wall City Berlin	Germany
Search.g Woodpeckers	Germany
Crazy Dogs Stans	Switzerland
Dublin Vikings	Ireland
Thebigez	Austria
Feldrenner	Germany
KFUM Örebro SFMSC	Sweden
Ragnarok	Denmark
Sipoo Odd Stars	Finland

Ženy

Atletico	Finland
Discus	Finland
Espoo Ultimate Club	Finland
Red Lights	The Netherlands
Milder Norden	Germany
Yahoo	Austria
Bliss	United Kingdom

Mix

Blue Arse Flies	United Kingdom
Jet Set	Belgium
Upsadaisy	Austria
Kleine Feiglinge	Germany
Endzonis	Germany
Saxy Divers	Germany
Fingers	Switzerland
Rimini	Italy
YN Milano	Italy
CUS-Bologna	Italy
Clac-Clac	France
FC Stenungsunds	Sweden
OUF	France

Ještě přijedou 4 kluby do kategorie Junioři.

Mladá Boleslav

Tvrďárna prdlýma očima od Médi

Když jsem se zadíval na soupisku týmů jedoucích na turnaj v Mladé Boleslavi, neskromně jsem si řekl "To bysme měli vyhrát.". A jak to dopadlo? Čtěte a vězte.

Zdá se, že staré gardě v Pd začíná docházet dech na objíždění turnajů. Rodinné důvody se mísí s jinými akcemi, a tak jsme do Bolky vyjížděli věrni zaniklé myšlence Tvrďárny. Hra začínala až v neděli a volná sobota nás vyzývala k pestřejšímu programu, než je příjezd pozdě večer a hurá na kutě. Proč si nezajít třeba zahrát bowling? Od místního ďáblíka jsem věděli, že bowlingová herna je na dohled od haly. Následovaly tedy dvě hodinky věnované doplňkovému sportu. Mimochodem herna v MB je zatím nejlepší z těch, které jsem navštívil.

Nebudu vás nudit povídáním o vydařeném večeru. Po bowlingu jsme ještě lehce zapařili a po návratu do haly si zahráli pičky. Jak se později ukázalo, stačili jsme při tom vyrobit několik oblíbených konverzačních témat. Detaily nebudu popisovat z osobních důvodů - krom toho nechci kazit nadšeným vypravovatelům radost.

Prostě jsem se v neděli ráno vzbudil a věděl, že párty dnes večer už bude pouze regenerační odvárek minulé noci. Hrálo se na 2 skupiny, v každé 6 týmů, ze skupin zápasy křížem (alespoň nahoře) a nakonec o umístění.

První zápas jsme sehráli se SPLT. Hráli jsme v psychickém poklidu a nepustili přátele do výraznější příležitosti k získání vedení v zápase. De facto celý turnaj jsme zkoušeli různé typy obran i útoků. Bránili jsme osobku, zónu i cosi mezi tím, pak útočili klasickou lajnou, systémem okoukaným od zahraničních týmů i specialitkou made-by Papá. Podrobnosti obran i útoků jsou přísně střeženým know-how Pd, které musel pozornější divák znát po shlédnutí kteréhokoliv našeho zápasu v Boleslavi.

Zápas se SPLT jsme tedy dotáhli do vítězného konce a stejně tak následující utkání s BSE nebo Rollníky. Omlouvám se za nepřesnost, ale váš poslední zápas mě úplně zmátl. Zápasu se Slováky (tým Gamča) jsem se trochu obával - přesněji řečeno jsem připouštěl komplikace. Později se ale ukázalo, že chlapci jsou sice rychlí a sem tam i umějí hodit, ale trpí totálním nedostatkem zkušeností. Nebyli si jistí ve směru a způsobu nabíhání, příliš se spoléhali na svého nejrychlejšího hráče a sem tam zapracovala i neznalost pravidel. Zajímavé je, že se trénují sami s občasnou konzultací s Mentály resp. s Chorchem.

Před posledním sobotním zápasem ve skupině padla na mužskou část týmu starost o krásu přítomných děvčat. I naskákali Prdi do auta a vyrazili směrem k řece zasadit vrbám tradiční velikonoční ťafku. Po zběsilém řezání proutků, prutů, klacků i do prstů jsme se spokojení vrátili do haly i s troškou přírody. Některé dívky se tolik těšily na zítřek, že se nám po proutí vrhaly a sem tam i nějaký proutek zlomily. Naštěstí jsme si všechny incidenty pamatovali a příslušné dívky pak řádně odměnili. V podvečer jsme tedy ještě upletli rákosky, navzájem si je pochválili a pečlivě uschovali k pozdějšímu použití.

Poslední zápas s frakcí P7 jsme bez větších problémů vyhráli. Dobrá nálada nás neopouštěla a po sprše jsme mohli v klidu vyrazit na party do nedalekého podniku.

V nedalekém podniku vyhrávala živá kapelka - tedy zpěvák, který byl zajímavý, a dvě kočičky, z nichž alespoň jedna uměla zpívat. Stejně to měl chlapík dobře zařízený.

No nic - pokračujme. Zpočátku se hlasitá hudba ukázala býti trochu problémem. Prstovku již všichni neumíme. Ale znáte to, alkoholu v krvi přibývá, problémů ubývá. Hudba je najednou tišší, když se nám zrovna nezamlouvá a dostatečně hlasitá, když ulítáváme na krásných tónech někam do oblasti hudební blaženosti. Konverzace již není tolik konkrétní a složitá. Zábava se přesouvá z oblastí "dobrých historek" do oblasti situačního humoru, případně krátkých hlášek, které jsou tím vtipnější, čím jsou hlasitější. A když rozjetí zemědělci udělají kolečko tančící dvojici - náramně se bavíme. Za střízlivých okolností by je tím jistě pěkně prudili, ale vždyť jsou tak upřímní a rozesmátí - vždyť nyní již problémy neexistují. Po sále pak "jede jede mašinka" a všichni si to náramně užíváme.

Najednou hudba utichá, stmívá se a na plátně se objevuje frisbee ultimate video from America. Hrají krásně, fandím DOGům. Až už konečně vyběhneme na trávu, budu hrát jako oni. Ultimate video má zvláštní moc a ne že ne.

Za chvíli je ovšem projekce přerušena a nastupuje kapelka. To už se mi ale oči klíží a je čas, tak akorát odejít. Šel jsem spát poměrně brzo. Jak jsem druhý den slyšel, party jela dál a bylo to lepší a lepší. Usínal jsem za dupotu hráčů walking-ultimate - romantika jako disk při západu slunce. Možná se někomu zdáli příliš hluční, ale já mám pro takové aktivity pochopení. Ani mi nevadilo, že se jim nepodařilo zhasnout světla nad našimi hlavami. Občas je lepší takové věci ani nezkoušet.

Nedávno jsem v televizi viděl šot o utkání naší volejbalové reprezentace. Zápas probíhal v hale v Mladé Boleslavi a já jsem při záběrech na poloprázdné tribuny vzpomínal na pondělí velikonoční. V to pondělí jsme na tribunách začali, hezky od jednoho kraje ke druhému, neošidit ani jeden spacák, ze kterého nekoukala hlava, potom ještě šatny, sem tam se i trochu proběhnout, pani správcovou taky. Ona nám za to odemkne poslední šatnu, aby se dostalo na všechny. Potom nelze odmítnout Tomáškovo pozvání domů a hle, ona je doma sestra. Hezké seznámení, několik ostřejších slov přeci není na závadu.

Jsme tady ovšem kvůli Ultimate a nás čeká poslední zápas ve skupině s další částí P7. Nezlobte se na mě, že si nepamatuji vaše slony, slizy a podobně extravagantní názvy. Hra byla překvapivě jednoznačná a tandem KK - tedy Kolty a Martin Kuželík - zřejmě nedostal dostatek prostoru. Bez větších problémů jsme tedy obsadili první místo ve skupině a hráli křížem s druhou skupinou.

Tu vyhrála Žlutá zimnice se svojí překvapivě úspěšnou směsicí nováčků a zkušených hráčů. Druzí skončili FUJové a tak se postavili na lajnu proti Prague Devils. Myslím že jsme vedli celý zápas. Přesto jsme v jednu chvíli odpadli hlavně psychicky, kdy se FUJům šňůrou několika bodů podařilo vyvést nás z Mladoboleslavského poklidu. Nakonec ovšem stačila trocha koncentrace a překvapení se nekonalo. V závěru to již bylo bez nervů, vítězství s dostatečnou rezervou.

Druhé semifinále bylo soubojem KK-částí P7 a ŽZ. Hra to byla vyrovnaná a závěr věru dramatický. Myslím, že většinu zápasu

Mladá Boleslav, Lipsko

vedla ŽZ. Každopádně ke konci Sedma obdivuhodně dotáhla a čas skončil se sporným vyrovnáním od P7. Spor se tedy vlastně nekonal, ale já myslím, že Karel zbytečně ustoupil a nenahlásil si faul. Rozhodoval regulérně dohraný bod (ostatní zápasy se hrály na 3 přihrávky po vypršení časového limitu). Štěstí se přiklonilo na stranu pořadatelů a do finále tedy postoupila P7.

Finále i zápas o třetí místo byly reprízou zápasů ze skupiny. ŽZ možná rozčarovaná prohraným semifinále nedokázala zopakovat svoje vítězství. FUJové zapnuli a vítězstvím obsadili třetí místo. My jsme stanuli proti Sedmě. Zápas byl mnohem vyrovnanější. Hrálo se do 15ti bez časového limitu. Možná se začala projevovat naše únava - soupeř už byl ale také v pěti (oproti zápasům ve skupině). Každopádně zápas byl dlouho vyrovnaný - shodné skóre nebo naše vedení o bod. Utrhnout se nám podařilo, tuším, až někde před desítkou. Skončili jsme spolehlivým vítězstvím.

Pak už z turnaje zbývalo pouze slavnostní vyhlášení. Spirita stejně jako pivní závod vyhrál jeden ze zemědělských týmů. Ještě několik hezkých slov a z turnaje zůstanou už jen vzpomínky, hezké vzpomínky. Díky Sedmo za turnaj a ať se usadí a zařadí mezi tradiční.

Poznámka pod čarou:

Je mi líto, že musím končit výtkou ale nemohu si pomoci. Bohužel s výsledky turnaje se slehla zem. Slehnul se web, vskbee a konkrétní požadavek na mail P7 také nepřinesl ovoce. Buď se jich tedy nedočkáte, nebo bude mít někdo jiný více štěstí při jejich získávání.

A ještě trochu prudy. Redaktoři Pasti: píšu vám každý článek, o který si řeknete - sem tam i nějaký sám od sebe. Když po mně chcete článek o turnaji, řekněte mi to předem. Už mě nebaví psát do článků "tuším", "nevím přesně" a podobně. Díky.

Výsledky z Tvrďárny
15-16. 4. 2001

1. Pd
2. P7
3. F.U.J.
4. ŽZ 5. ...

Výsledky z Lipska
11-12. 11. 2000

1. Gummy Bears
2. Endzonish, 3. ...

Lipsko od Lenky z P7

Zjistila jsem, že mi dělá trochu problémy psát článek o turnaji, který se konal před měsícem (asi skleróza), a tak se omlouvám čtenářům Pasti, pokud se budou cítit ochuzeni o některé dílčí informace (např. o celkové umístění, nebo výsledek finále…).

Lipsko bylo po dlouhé době zahraničním turnajem, kam se nám (mě) podařilo vyrazit jako Pražská 7. Těšila jsem se jako malé dítě, jelikož jsem prošvihla poslední ligový turnaj v Nučicích, no a taky jsme taková veselá kopa, takže zvláště účastnivší se sestava slibovala nevšední zážitky (koho to zajímá: Petr, Silva, Ratibor, Honza, Martina, Michal, Radek a Lenka=já).

Z celé cesty si vzpomínám až na sobotní ráno, kdy jsme museli vstávat jako první. Nějak jsme se rozseděli u snídaně, a tak - jak už to v Lipsku bývá - jsme málem nestihli první zápas. Bylo to proti organizátorům, kteří již netrpělivě poklepávali na hodinky, takže první bod odehrálo 5 nejrychleji převlečených hráčů…. Jo a porazili jsme je. Pak jsme nějak hráli celý dlouhý den, vítězství střídalo prohru, taky tam byla nějaká remíza (což je lipská specialita). Opět jsem neudržela celý turnaj chladnou hlavu, jakkoliv doma trénuji sebeovládání, ale celkem to šlo. Po posledním zápase všechny čekalo překvápko: Hala se musela do dvou minut evakuovat, takže dlouho očekávaná sprcha se odehrála až v místě, kde jsme spali. Těžko to vyčítat organizátorům, sami dobře víme, že správce a uklizečka jsou nejdůležitější osoby na place.

Večer jsme jedli dort a pili šampaňské a hráli psychologické hry. Později se k nám připojila většina členů české výpravy (celkem 19 lidí), ale jelikož prošvihli začátek (hry), nebylo jim jasné, proč se dívka jménem Abigale vyspala s rybářem, když to vlastně mohla udělat její matka.

No a pak jsme se sebrali a šli na německou párty, která se konala někde úplně v háji, ale byla senzační. Pokud do této doby považovali Němci české frisbíjáky za izolující se týpky konzumující vlastní alkohol, byli tohoto večera vyvedeni z omylu. I já jsem musela s údivem konstatovat, že P7 je schopna se opít prakticky kdekoliv. Cesty zpět (přes celé Lipsko), jsem se trochu bála, ale naštěstí jsem se včas chytla Rudy (s mapou), a do spací haly dorazila bez problémů.

Ráno nás čekala bohatá snídaně a opět šampaňské - tentokrát jako dáreček od organizátorů (no, nedala jsem si ho), a pak zase celý den frisbee. Nerozhýbaní a v podprůměrné kondici zase vyhráváme první zápas proti Hallunkenům (myslím, že skončili třetí), později remizujeme s českým týmem směšného názvu "Perly s Marsu".

Tady asi stojí za to zmínit poměrně vtipné pravidlo turnaje: po závěrečném klaksonu jsou povoleny pouze 3 přihrávky, takže: po urputném boji vedeme nad Perlami 7:6…klakson, Perly si přihrávají a ztrácí disk a já se začínám radovat…. Disk sbírá Petr (ve hře jsou 2 přihrávky) a narve ho overem do zóny…turnover…k disku jde Štěpán (PD), všichni hráči se strkají na opačné straně hřiště ….dlouhá….bod..???!!? Stojím na střídačce a nevěřím vlastním očím - bod chytil "Maloch" (ČZU), zaklíněný mezi dvěma obránci P7…no, stane se.

Poslední zápas hrajeme proti Endzonishům, kteří mají před sebou finále, takže se buď z počátku nesnaží, nebo nám to jde nad očekávání dobře. Tuším, že jsme vedli 2:0, 3:1…zápas končí 7:8 pro Endzonish, ale všichni z něho máme spravenou náladu. Limitovat počet holek na lajně je vážně dobrá věc.

A pak už jen vyhlášení: turnaj vyhráli Gummy Bears, takoví sympatičtí dlouháni, druzí Endzonish, no a další pořadí bylo tak nějak odfláknuté, takže my jsme třeba skončili pátí až sedmí, Perly byli kousek za námi. Každý tým dostal výborný dort (tentokrát bez šampaňského)….. Startovné vybírali organizátoři 20DM a vážně nevím, jak se do toho mohli vejít.

Pardubice - Discgolf

Golf Pardubice

Dne 28. Dubna 2001 se uskutečnil první golfový turnaj v Pardubicích. V týdnu před turnajem se Mark Krupa (místní Amík) pokusil na několika pardubických školách seznámit dorost s disgolfem, vysvětlit základní pravidla a hody. Praktická část kurzu se uskutečnila v místním parku. Cílem bylo seznámit místní mládež s novým sportem s možností dalšího rozvoje.

Mark sám v USA disgolf hrál 10 let a za sponzorského přispění kamaráda (který v USA hraje velmi aktivně - golfu prý věnuje mnohem více času než manželce), obstaral golfové disky, postavil v parku 18-ti jamkové hřiště (místo koše asi metrový kůl zatlučený do země) a na ukázku mu Náš předseda Marťák zapůjčil koš.

Po týdenní propagaci a praktické výuce místních žáčků byl na sobotu vyhlášen první otevřený golfový turnaj v Pardubicích, na který byla pozvána i naše partička, která se pravidelně na golfíky schází v Praze. Vše bylo zajištěno jak na opravdovém turnaji (co jsem se tedy o opravdových turnajích doslechl) - kurzy jamek, počítání, počet jamek (18).

A jdeme na to. Služebně starší (chlapíci ze Stromovky a Vypichu) si k sobě přibírají začátečníky a v partičkách po čtyřech, či pěti, se vyráží. Hned na první a druhé jamce (kolíku) se seznamuju se záludností dohozu na kůl. Netrefit ze třech metrů fakt není žádný problém. Jamky jsou v průměru asi o něco jednodušší než jsme zvyklí, ale to je dáno možnostmi parku (téměř rovina) a i pro začátečníky je to lepší pro osvojení základních dovedností.

Po vyhodnocení kola vyhrává Carlos (vyhrává disk). Stejná cena čeká i na nejlepšího začátečníka (fakt šikovnej , ale bohužel si nepamatuju jméno), který bodově šlapal na paty i hrajícím mnohem déle.

Po poledni za zhoršeného počasí jedeme v redukovaném počtu (většina z Pardubic to vzdala) druhé kolo.

Jediná vada na kráse celého turnájku byla vysoká tráva, v které se již disky špatně nacházely. Škoda, že v Pardubicích zatím nenašli jiné příhodné místo na golfík. Takže na další turnájek a nejspíše i treninky místních nadšenců si budeme muset počkat, až majitel parku trávu poseká.

Tímto bych chtěl poděkovat radnici na Praze 6, že zajišťuje pravidelnou úpravu travnatých ploch na Vypichu pro pravidelná kola Jarryho golfového memoriálu.

golfista dany



PARDUBICE DISC GOLF TOURNAMENT
April 28, 2001
Players: 25
9 Advanced
16 Beginners

RESULTS:

Beginners/Začátečníci - Pardubice

Filip Lukas -3 / 67
Lukas Hambalek +1 / 71
Petr Hulec +7 / 77
Petr Geldner +9 / 79
Tom Kavalek +10 / 80
Petr Jenicek +14 / 84
Petra Hambalkova +15 / 85

Advanced/Odborníci- Prague

Carlos -14 / 56
Tom Peikr -13 / 57
Dejf -12 / 58
Martak -12 / 58
Dany-9 / 61
Wacki -4 / 66
Bobo -4 / 66

Thank you to all who played. It was a good Disc Golf Week.
Look on your email for when the PARDUBICE DISC GOLF CLUB will play next. It depends on weather and short grass.

Mark Krupa

Postřehy z hlediště

18. února 2001 (dopoledne)

Toto datum mělo být pro mne v pozdějších dnech, měsících, letech památeční, neboť jsem se chystal na první turnaj, na kterém bylo možné si poprvé oficiálně zahrát za Opičky. Bohužel, týden před tímto víkendem přišly teploty a kašel a to pro mne znamenalo stop hraní. Nicméně v neděli jsem se přijel alespoň podívat, potěšit se hrou a letícím diskem z rukou zkušených hráčů.

Při této příležitosti jsem do Riegrových sadů pozval svou přítelkyni, aby i ona uzřela tu báječnou hru zvanou ULTIMATE.

Můj příchod do haly, asi v 8.30, poznamenal malý výstup s paní uklízečkou, která si mi stěžovala na nepořádek a pozvracené záchody, a to vše prý samozřejmě "po nás"! Ale jak jsem se měl přesvědčit později, nebyl to jediný šok, který jsem měl ten den prožít. Když moje přítelkyně dorazila a zjistila, že vůbec neví, o co v té hře jde, snažil jsem se ji zasvětit do pravidel. V tu chvíli zrovna hráli proti sobě Lyžoni s rakouským Wunderteamem. Popisoval jsem, jak báječná hra to je. Že se dokonce obejde i bez rozhodčího (čemuž se dost divila) a že se hráči při sporné situaci vždy dohodnou mezi sebou.

A v tom se to stalo ! Sporný okamžik, který jak se zprvu zdálo, byl vyřešen, se vyhrotil v hádku. Ze strany Lyžonů svištěly nadávky na účet rakouského hráče. A nebyly to žádný "jemný" nadávky. V tu chvíli byl Spirit tu tam a já i moje přítelkyně jsme nestačili valit oči. Přitom skoro o nic nešlo, protože to bylo pouhé nedorozumění, které se dalo vyřešit s úsměvem na rtech. Bohužel nevím co si o tom myslela přítelkyně, ale mě to pěkně zprudilo.

A ponaučení pro mne?

Až se příště někomu budu snažit vysvětlit, co se skrývá pod Spirit of the game, tak poukáži na to, jak Spirit dělá tuto hru příjemnější a přátelštější, ale že se bohužel občas vyskytne nějaký magor nebo pitomec, který na to kašle.

Věřím, že se občas projeví emoce u hry a tak Vám všem i sobě přeji do dalších her pevné nervy, pěkné hody a partu pěkných zážitků, jak na hřišti, tak i v hledišti.

cz.ert

Chrast - liga

Směsicí náhod, nepředvídatelností, leností, laxností, nechutí, nezájmů a všech dalších více či méně omluvitelných podivností se nenašel vůbec nikdo, kdo by si smlsnul na takové lahůdce, jakou je turnaj Terrible Monkeys. A tak chtě nechtě, vázán slibem, že Past konečně vyjde před turnajem v Davli, napsal jsem pár řádků sám. Nejedná se tudíž o klasickou kritickou recenzi, na jakou je náš pravidelný čtenář zvyklý, ale spíš o skromné ohlédnutí.

1994 - Pardubice (1. turnaj)
pořadí: 1.PD, 2.North Kites, 3.3SB, 4.TM, 5.Pick up I., 6.Bad Joke, 7.Pick up II.,
Bobo zlomený nos, Dany zpřetrhaný vazy kotníku, pivní závod se stahováním kalhot.

1995 - Skuteč
pořadí: 1.PD, 2. 3SB, 3.PL, 4.TM, 5.North Kites, 6.Pdfree, 7.Bowle, 8.Bosorky,
divadelní představení Ťoplik, jeden z našich nejpovedenějších turnajů, tradiční noc.

1996 - Skuteč
pořadí: 1.PD, 2.3SB, 3.PL, 4.TM, 5.Bowle, 6.Pick up, 7.PD free, 8.SPLT,
orientační běh, divadelní představení Smrt klepe na dveře, startovné bylo kilo ovoce.

1997 - Chrast
pořadí: 1.PD, 2.3SB, 3. PL, 4.Bowle, 5.TM, 6.North Kites-bójz, 7.P7, 8.SPLT, 9.Bosorky, 10.Juggers, 11. North Kites-gérls,
bigbít z Pardubic - zpívání na podiu i pod podiem až do rána, H.H. exceloval, oříškový mejdánek.

1998 - Chrast
pořadí: 1. PL, 2. PD, 3.TM, …další výsledky bohužel sežral zub času (ještě se zúčastnili: P7, SPLT, 3SB, Bosorky, SK92, Medici, Hot Frog, Krvinky),
divadelní představení Za 20min. na šrot, pivní závod kolem sokolovny, kapelka od Steva, oříškový mejdan.

1999 - Chrast
pořadí: 1. PD, 2.TM, 3.Jak hluboko?, 4.3SB, 5.PL, 6.SPLT, 7.P7, 8.PD2, 9.Kancel, 10.Medici,
video z Rimini, Abba a Boney-M, pivní závod se svázanýma nohama, oříšek teče proudem, možná náš nejlepší turnaj.



2000 - Chrast
pořadí: 1.TM, 2.PD, 3.3SB, 4.PL, 5.P7, 6.SPLT, 7.Žlutá Zimnice, 8.ČZU,
pivní závod s balónky, Chrustemi-Doremi ver. pro Chrast.

2001 - Chrast (8. a zatím poslední turnaj)
pořadí: 1.TM, 2.PD, 3.FUJ, 4.PL, 5.ŽZ, 6.P7, 7.SPLT, 8.Rollníci (dříve ČZU),
počasí ideální, v pátek večer: oheň, pivko, buřty a klobásy, muzika reprodukovaná i živá (díky Rollníku!), špeky a spaní pod širákem, sobota: Filipův rozpis do dvou skupin a báječná slepičí jingles-časomíra, bufet se vším všudy (včetně "cecku" s přímým přenosem z MS v hokeji), Valná hromada v podání odstupujícího budoucího tatínka a ženicha Matěje Mezsanyho, večerní párty s legendární kapelkou z Chomutova Plus naši (díky Čerte), pivní balónkový závod ver. 2.01 (vyhrávají Rollníci), Šakyho důstojné třicátiny a smrtící člověče nezlob se, Méďa a Iva vyhrávají párty, mnoho špeků, piv a panáků jako každý rok, neděle: česnečka, hra odpovídající poslednímu turnaji před finálem ligy, vyhlášení - spirit získávají PL (asi za hru v 6 lidech ?), melouny a čau.



Podle mého názoru tedy ani osmá bublina, kterou jsme silou šestnácti-hlavé saně nafoukli 11. května 2001 a s lehkostí nám vlastní po celý víkend udržovali při životě, nijak nezaostala za svými služebně staršími sestřičkami. Závěrem snad už jen můj skromný pohled na samotnou hru jednotlivých týmů. A vezmu to pěkně od konce. Rollníci alias ČZU jsou stále ještě nováčky na scéně. Bez ohledu na systém, i by všichni potřeboval házet, házet a házet, alespoň sedmkrát týdně. SPLT výrazně zklidnili hru, na hřišti se celkem vidí, ale všechno si zkazí chytáním jednou rukou. P7, no to je oříšek, potřebovali by jen jednoho trenéra (ne stávajících sedm, odtud asi P7..) a hlavně zapojit trošku srdce. ŽZ, směska hráčů z různých týmů a různých schopností, podle mého názoru neschopná se domluvit, jaký systém hrát a s obrovskou fluktuací nováčků….těžký. PL, tým s průměrným počtem šest, velmi zkušených, ale čím dál tím pomalejších, hráčů. Až dojde asociaci trpělivost a zakáže na ligových turnajích hru s menším počtem než sedm, uvidíme (jen některé) Lyžony pouze na halových turnajích a v Chrustenicích. Pokud se sejdou víc jak v desíti lidech, ligu vyhrajou. FUJ…co to asi u všech ďasů znamená. Nadnárodní tým. Strašně špatně se proti nim hraje. Jsou rychlý a nemají systém. Platí na ně těsná, ba přímo otravná, obrana. Pokud vydrží, ještě o nich uslyšíme. PD stáří a PD mladí, jak si mezi sebou říkají, si konečně podali ruce a začali spolu bez řvaní hrát. Mají tajný (nikdo nesmí na jejich tréninky..) a propracovaný systém. Zápasy prohrávají (když už na to dojde) především nedůslednou obranou a přežívajícími špatnými návyky některých jejich hráčů. A na závěr moji miláčkové TM. V našem týmu je to samej otec, golfista, kuřák a lenoch. Máme propastnej rozdíl mezi stařík a nováčky. Pár hráčů, kterým se už nechce zlepšovat. Trénujeme pravidelně jednou týdně a snažíme se o systém. Jsou zápasy, kdy se na hřišti dokonce vidíme. Náš výsledek je velmi citlivý na hádky. Jsme směska neuvěřitelných individualit, srdcařů a je nás hlavně skoro dvacet.

Dejf

Zajímavosti

Aloha

In Hawaiian, Aloha is the spirit of fairness, love, and respect that Hawaiians share with each other and their visitors. Hapa Ultimate Incorporated (HUI), realizes that the closest element to Aloha we've seen is a thing called "The Spirit of the Game".

This is one of the main reasons why we have decided that Hawaii will be an excellent location for the 2002 World Ultimate Club Championships.

Recipients of this correspondence have been identified as International contacts by WFDF and the staff of the extremely successful 2000 WUCC in Heilbroon. The Heilbroon staff has suggested that it is essential for us to contact International representatives as soon as possible to assure a smooth registration process. You will soon be contacted by our WFDF/HUI team to confirm your International Representative status, and to begin the communication process to help assure we have the correct contact information for your country. You will also be directed to a questionnaire on a web site that will be instrumental in our accommodation plans for you and your teams.

As we proceed, please keep HUI abreast on any plans or changes in contact personnel and forward all inquires to **http://www.HUI2002.org or info@HUI2002.org.**

HUI and the local Ultimate community are extremely proud to be the hosts of the 2002 WUCC. Our mission is to provide the most ultimate Ultimate expeirence ever.

Asian ultimate

Ang Mo Freakshow Wins At&T Bali Nusantara Cup

...Sinapore's top team takes early lead in the Asian Ultimate Championship race

The AT&T Bali Nusantara Cup, Indonesia's Ultimate Frisbee championship, began with four new teams, a defending champion that had lost a lot of its stars and a newly renovated set of fields.

But it ended just like last year: With Singapore's Ang Mo Freakshow walking away with the title. Now Singapore heads to Shanghai on June 2 - the next stop in the four leg Asian Ultimate Championship Series - as the team to beat in the region.

The sun-drenched Lapangan Banteng in Seminyak was the place to be on April 13 and 14 if you wanted to find out how Ultimate can become such an addiction. Eight regional teams played seven games each, all filled with diving catches, sometimes futile full length sprints on defense, and heart-breaking shifts in momentum. With transvestite cheerleaders and a full Balinese Gamelan orchestra, the Nusantara cup proved once again why it's the best spectacle in Asian ultimate.

The defending champions had to earn their victory this time, working their way through a field of hungry teams. Leading the pack was Taipei. Veteran Taipei snuck away with a day one victory over Singapore. That game, to decide the first and second seeds for the single elimination tournament on Saturday, was a classic case of guile and experience triumphing over youth and speed.

In Saturday's quarter-finals, Singapore's Brooklyn Bagels beat Jakarta's PT Discindo in a tight contest, Taipei trounced Jakarta Jiwa, Ang Mo Freakshow blew out the International All-Stars and a surprising Beijing team triumphed over the Bangkok Soi Dawgz.

In the semi's on Saturday, a scrappy and inspired Beijing, making its first Nusantara Cup appearance, nearly pushed Taipei into overtime. After a superb game, Taipei finally put up a long bomb to Captain Mike "Mikey" McManess that proved the back-breaker.

Twisting and reading the curving disc in the wind, McManness held off Beijing's Jared Cahners just long enough to make a diving catch at full stretch in the front of the end-zone. His effort won him the Bintang Beer "Best Layout" and a free bungy jump at the 66' night club later that evening.

In the other semi, the Freakshow ground out a routine victory over their home-town rivals the Bagel's-setting the stage for the final and a chance to get one back on Taipei. The fatigue factor was huge for Taipei after their tough win over Beijing, and it showed. Singapore MVP John Grantz and the rest of his side had too many horses for Taipei.

Natalie Hawkins of Beijing was the woman's MVP, Derek Groothuis of Jakarta Jiwa made the defensive play of the tournament and Bangkok's Soi Dawgz won best spirit for doing the most to exemplify the game's code of sportsmanship.

Hosts PT Discindo and sponsors AT&T, Bintang Beer and the BBF foundation thank all of the atheletes for making the weekend a success.

Final Placings AUL Championship Points

1. Singapore's Freakshow 10
2. Taipei 8
3. Beijing* 5
3. Singapore Bagels* 5
5. PT Discindo (Jakarta) 2
6. Soi Dawgz (Bangkok) 2
7. Intl All Stars NA (not league member)
8. Jakarta Jiwa 2

**Beijing and Singapore Bagel's consolation game for third and fourth place had to be cancelled due to darkness, so they split the points for those two places.*

The Asian Ultimate League (AUL) is conducting Asia's first ever Ultimate Championship Series. The 2001 championship will be played over four legs. The first stop was the AT&T Bali Nusantara Cup. The championship moves to Shanghai in June, Singapore in September and ends in Hong Kong in November. Under a Grand Prix system, points are awarded for success at each tournament.

For more information please contact Asia Ultimate League Commissioners:

Dan Murphy -- Jakarta.
Email bungdan@centrin.net.id,
telephone 62-816-191 1152
or
Steven Lee - Hong Kong.
Email stevenklee@hotmail.com
telephone 852-2521-5621

For information and pictures about the regional teams and tournaments go to the following websites:

Jakarta: www.geocities.com/ptdiscindo
Singapore: www.singaporeultimate.com
Hong Kong: www.nunan.com/ultimate
Bangkok: www.geocities.com/bkkulti
Shanghai:
www.redrival.com/hu_ultimate/index.htm
Beijing: pages.nyu.edu/~boc7379/time.htm

Taiwan:
www.geocities.com/tupatw/index.html
AT&T Bali Nusantara Cup:
www.nusantaracup.com
Asian Ultimate League Championship Page:
http://www.singaporeultimate.com/tourneys_2001_aucs.htm

WFDF Members and Officials,

Please visit our website,
http://www.wfdf.org/ to see a number of pieces of new information. You see the link for WOC 2001 in San Diego, **http://www.morleyfield.com/wfdf/** as well as preliminary data on the Congress which will be held as part of that event, **http://www.wfdf.org/congress.html**. Nominations and agenda items are now being accepted for that meeting. I will soon be asking which federations will be represented in San Diego.
You'll also see an update on the World Games in Akita including a listing of all the players and officials who have been selected, **http://www.wfdf.org/wgteams.htm**. The preparation for the Games has been very demanding, but we are making good progress. More details will be added shortly. If you have not yet paid your 2001 WFDF dues and any back fees, please forward to our WFDF Treasurer, Joey Gray, jogray@speakeasy.org
You can now see the status of all federation payments on the site at, **http://www.wfdf.org/wfdfaddr.htm/**

Fly Well,
Dan "Stork" Roddick
WFDF Secretary

Video of WUGC 2000

Hello Everybody,
as many of you are aware, we tried to organize a professional video team to document the WUGC 2000 event in Heilbronn last year. Why we did decide not to pay for these services from a professional video team? Mainly due to the huge costs involved! The original cost estimate of over DM 45 000 included 5 days with a producer and team manager on site, 4 days with a camera team + 2 days with a second camera team, acquisition, cutting and sound, plus hotels and transportation. The final result was to be a "rough-cut" available daily during the week for TV stations interested in broadcasting the material and a final video with the finals and event flair. Our request for information about potential "roughcut" material customers worldwide resulted in two vague responses with TV station contacts. The response for the tournament video was much better with many country reps stating that they would buy the video for a price up to DM 50 if the quality was good. Based on this information, and the fact that the video had to be finance by material and video sales, we cancelled the participation of professional video companies and set our hopes in the hobby video freaks here in Germany.

The good news is that we were able to organize a "Video Team" which consisted of three full-time staff members (Jan Bäss, Jürgen Hauck and Jan Knuth). They did nothing else the entire tournament except film, cut the material and add cool music throughout the week (and many months thereafter). They have created a great film with excellent music and lots of action! They have managed to catch the "flair" of what many say were the best Worlds ever - don't miss it! **The cost for video 1 is only 10 Euros and 7,50 Euros for video 2 and 3.**

There are three videos available. For more details - including a content index of each video, order and cost information as well as other Worlds merchandise see **www.thekids.de.**

VIDEO 1: the official WUGC 2000 video - 240 minutes
is by far the best video and captures the spirit of the event as experienced by the world Ultimate playing community. The video was produced by the WUGC 2000 video team and shows parties, sideline stuff and lots of Ultimate from all divisions. If you did not play in any of the finals, this will be the chance to see your team in action! All or portions of all "Top Games" have been edited by the video team to make this an action packed viewing experience. The entire video team portion includes cool music and has no commentary at all. We have included the COMPLETE OPEN FINAL as filmed by Paul Ericsson (approx. 42 min.). If you were in Heilbronn last year you will enjoy this piece of art.

VIDEO 2: Finals - 240 minutes
is the complete video from Paul Ericsson. This is an amateur video with no music and the original sound. Most Finals and a few play-off games are included.

VIDEO 3: TV reports + opening - 180 minutes
includes many of the TV reports as shown before during and after the Worlds 2000 (all in German). In addition, we have copied a video of the opening ceremony and game (from a second and third camera) to fill three hours. Most TV broadcasts before, during and after the WUGC 2000 + Opening with complete show, Opening game and interviews.

In addition we are giving you the opportunity to purchase our remaining Worlds merchandise at very low prices. Please let us know by e-mail what you would like to order and we will check the freight expense and let you know the final amount to be paid. For more details see www.thekids.de. Please note that the videos are in the PAL European format because we do not have a machine to convert to the US format. For more details - including a content index of each video, order and cost information as well as other Worlds merchandise see www.thekids.de
Thanks for your attention - "keep it up!"
Mark Kendall TD WUGC 2000

Mark Kendall
mark.kendall@t-online.de
www.lone-star-sports.de
+49 (0)7138 920295



Kecky - Hecky

Česká asociace létajícího disku a Prague Devils
Jan Filandr
KTV FEL ČVUT
Technická 2
166 27 - Praha 6
filandr@feld.cvut.cz
02/ 64 40 803

3SB
David Novák
Haškova 20
370 04 - České budějovice
David.Novak@cb.ds.mfcr.cz
038/ 347 04

Prague Lions
Michal Peške
Bukovecká 508
199 00 - Praha 9
centerpr@bohem-net.cz
02/ 628 29 67

Pražská 7
Martina Zralá
Chodská 4
120 00 - Praha 2
p7@seznam.cz

Terrible Monkeys
David Průcha
Na záhonech 60
141 00 - Praha 4
dejfp@email.cz

SPLT
Jakub Dubský
Stachova 286
149 00 - Praha 4
jakub.dubsky@ccbeverages.com
02/ 794 15 91

SK 92 + Krvinky
Vítek Grigartzik
Sportklub 92
P. O. Box 20
407 01 - Jílové
vit.gri@iol.cz
0602/ 424 102

Medici + F.U.J.
Olda Vlasák
Nad Turbovou 19
150 00 - Praha 5
02/ 57 21 61 96

Žlutá zimnice
Libor Saifrt
U lípy 25
155 00 - Praha 5
02/ 57 95 03 62
zlutaz@email.cz

Rollníci
internet: frisbee.webpark.cz

Staff

Na nadcházející Mistrovství Evropy klubu, které se bude konat v Praze, se hledají shopní lidé do staff týmu. Práce se týka počítání skóre na hřištích, pomoc při organizovaní snídaní a večeří, nočních párty a všeho, co je třeba vykonat během mistrovství.
Požadavkem je komunikativní znalost anglického jazyka (domluvit se), chuť pracovat a jiné.
Odměnou je účast na pořádání mistrovství, ubytovaní a strava.
Obracejte se emailem na:
rkarel@volny.cz
Oficiální stránky: eucc.frisbee.cz

Sláva v Prague Devils

Hráč Martin Mencl si v sobotu 26. května vzal hráčku TM Lucii Fialovou na zámku Kozel u Šťáhlav. Hráči Danymu Hokešovi a jeho choti Zuzce se narodil dne 31. května syn Michal.
Gratulujeme

Fotosoutěž

Výsledky fotosoutěže za minulý rok budou vyhlášeny na turnaji v Davli. Na stejném místě budou také všechny fotografie vystaveny a nejlepší snímky odměněny.

Suvenýry na EUCC

Každý tým má možnost prodávat své trika, disky apod. na Mistrovství Evropy. Věci budou umístěny v hlavním prodejním stanu, který bude na Slavii. Organizátoři si budou brát 15% z prodeje. Bližší informace u Libči a Čerta (TM) - **l.crha@initcz.cz**

Omluva

Omlouváme se pořadatelům turnajů GoodMorning cupu v Chomutově a Frisbeercupu v Praze, že není o jejich turnaji v Pasti zmínka. Není to proto, že by ty turnaje za to nestály, protože organizace byla tradičně na dobré úrovni, ale bohužel jsme nebyli schopni zajistit ty pravé reportéry, kteří by nám o nich něco napsali.

Spoty k EUCC

mrkněte se na níže uvedenou adresu, kde najdete spoty k EUCC.
Hvězdné obsazení je kompletní :-)
www.volny.cz/castorr/eucc

za 2

chrast, eucc 2001,
davle, profil, norimberk,
golf z Berlína

Příští Past vyjde v srpnu. Uzávěrka je posledního, tj. 31. července 2001.

CHRAST 2001



TM remizují



TM vítězí



TM prohrává







Tuto fotku nám poslal sám pan Gulliver ze svých cest. Je na ní zachycen obr Fanoušek, který o sobě prý tvrdil, že je skřítek.





Na První místo v pivním závodě se procvikali rolníci.





TM obhájili prvenství z loňského roku.



Česká Halová sezóna 00/01

frisbeer cup (praha)













good morning cup (chomutov)









turčáma (mladá boleslav)





PAST

2/2001

OBČASNÍK, SLUNEČNÍK A VĚTRNÍK O FRISBEE ANEB LÉTAT JE TAK SNADNÉ!

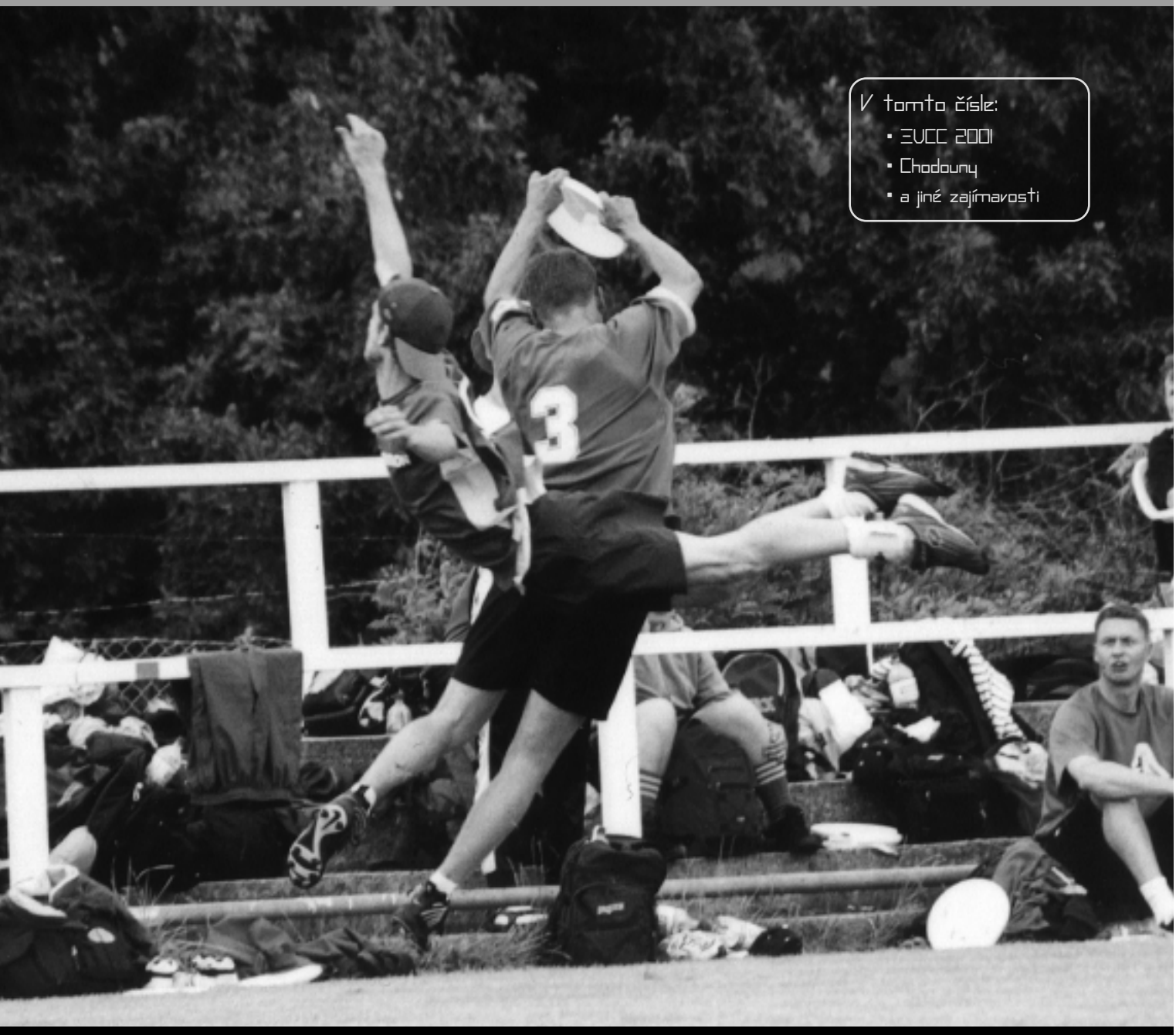

V tomto čísle:

- EUCC 2001
- Chodouny
- a jiné zajímavosti

Drazí přátelé, sportovci.

Jak jste si jistě všimli, úvodník posledního čísla našeho skomírajícího občasníku, byl jazykem ostrým a přesto prachsprostě uvolněným, balancujícím na hraně slizké dotěrnosti, celý věnován Janě ze SPLT. Její příkladná troufalost, stát se členem naší podařené rodiny předplatitelů, skládala naše myšlenky, okořeněné notnou dávkou fantazie, do vět. Umožnila nám nahlédnout zamženým oknem do uzamčené komnaty. Umožnila nám číst Vaše touhy, přání a představy, jak by měla Past vypadat. Umožnila nám spatřit na zlomek času Vás ,naše dokonalé čtenáře.

Dokonalý čtenář Pasti nevynechá jediný turnaj v Čechách a přilehlém okolí. Nikdy ho na žádném turnaji nenachytáte bez posledního čísla, bloku a tužky. Sleduje pečlivě většinu zápasů a získané informace se nesnaží zapamatovat, nýbrž si je zapisuje. Ví všechno o dění kolem frisbee u nás i ve světě. Neexistuje otázka, kterou byste ho mohli nachytat. Pokud si náhodou nemůže vzpomenout, rychle vám odpověď vyhledá, protože přesně ví, kde ji najít. Dokonalý čtenář Pasti má v každém čísle minimálně jeden článek a nezřídka i povedenou fotografii. Dokonalý čtenář Pasti má šéfredaktory omotané kolem palce u nohy a hlavně je má rád.

Dnes, na sklonku léta, času jako stvořeného pro chaotický běh s prudkou změnou pohybů, ideálního období pro opékání brambor a pouštění talířů, vám předkládáme další kousek, lahůdku z naší frisbee cukrárny Past č. 2/2001.

Dejf a Carlos

Vítězové Eucc 2001

Open

Skogshyddans





Women

Bliss





Mix

Stenungsunds





Juniors

Švédsko











ČALD informuje

Zápis z 1. a 2. schůze ČALD

Funkce v nové VR
Zvoleni následující:
předseda - Méďa
tajemník - Dejf
účetní - Maruška
evidence členů - Honza
discgolf - Marťák
STK - Petr, Luboš
rozvoj - Kristina, Vítek

Rozvoj
Vítek připravuje harmonogram celé akce, která by měla proběhnout od října 2001 do května 2002, sháníme PR agenturu.

Vypořádání s proběhlým EUCC
a) materiál - každý tým přihlášený do ligy 2001/2002 dostane:
- počítadlo, 8 kuželíků, 2 stopky
- disky z EUCC - 5 disků za 1250Kč odklepnuto pro Chomutov (přes Čerta), ostatní na rozvoj, případně kusovky za 400Kč
ČALD si ponechá zbytek počítadel, kuželíků a stopek, polystyrenové desky, handbooky a medaile a disky. Ostatní věci se pokusíme prodat. Skladování věcí - zatím stále u Libora, nové místo se řeší (Libor TM, nouzovka Vítek).
b) účetnictví - uzávěrka eucc ještě není, účetnictví přebere Maruška

Reprezentace
Jeff a Bryn trenéři, do příště zajistit jednoho člověka na administrativu, financování - částečně ČALD, trenéři připraví plán akcí a předloží ČALD.

WWW ČALD
Doplnit, zkontrolovat - stanovy, kalendář ligy, sídlo ČALD, IČO, týmy (přihlášené do ligy, odkazy, maily), odkaz na disky v ČR (tým, co může prodat), návod pro nové hráče. Maily nových hráčů řeší Dejf. Honza v rámci evidence členů zjistí od týmů kdy a kde trénují a zda mají zájem o nové hráče. V jednání zřízení www.cald.cz.

Plážové frisbee
Zatím časově netlačí, v úvahu připadá jaro 2002. Cenu za areál v Praze zjistí Méďa. Asociace plážových sportů - zatím ne.

Ultimate liga 2001/2002
Zůstáváme u dvoustupňové soutěže - finálový turnaj.

Podzim - 2 turnaje
15. a 16.9.2001 - pořádají PL, Chodouny
6. a 7.10. 2001 - pořádají SPLT, Nučice
Jaro - 3 turnaje
TM - Chrast
PD - asi Kněžice
P7 - finále, Davle - ???
ČALD upřesní pravidla pro finálový turnaj a zajistí ceny. Dlouhodobý úkol, nutné vyřešit cca do začátku jarní části sezony.
Poplatky stejné - 50Kč pro členy ČALD, 150Kč pro nové lidi. Vybere Honza v rámci evidence.

Golf
V jednání - Golfová liga (pravděpodobně 1x měsíčně) od ledna 2002 + výroba košů.

Ostatní:
Všichni zjistí v místě svého bydliště (nebo někde v Praze) možnost pronájmu P.O.BOXU. Stávající model doručování na KTV FEL nevyhovuje.

Poznámky: všechny emaily ČALD řeší Dejf
příští schůze: 4. 10. 2001

zapsal Dejf

PAST 2/2001

frisbíjový občasník

Ředitelé a Vydavatelé:
dejf & carlos

Redakční rada:
skoro každý, kdo s námi ještě kamarádí nebo alespoň mluví

Redakce děkuje:
dokonalým čtenářům

Jazykové korektury:
kamilka

Naše emajlová adresa:
dejfp@email.cz
carluzo@email.cz

Předplatné pro ČR a SR:
David Průcha
Na záhonech 60
Praha 41, 141 00
Telefén: 02/41 48 27 49

Foto:
dejf /tm/, méďa, marie /pd/,

past tiskne Fastprint a Sprinter
náklad 60 ks
vychází 5. 10. 2001

Kam za létající kultůrou

- říjen 28/2001 je Hanouskův Frisbeer cup
  PRAHA
  kategorie Pick up
  informace: filandr@feld.cvut.cz

- prosinec 15-16/2001 je halový turnaj
  BRAUNSCHWEIG
  2 haly, min 16 týmů, startovné 25 DM
  informace: p7@seznam.cz

- prosinec 29/2001 - leden 1/2002
  VÍDEŇ
  největší halový turnaj od roku 1995, 24 týmů Open, 8 ženských týmů,informace: uny2001@gmx.at

Dafné 2001

aneb někdo to rád horké

Očima pořadatelů

1. ještě jednou systém podle kterého se hrálo
2. odstavec, zhodnocení turnaje z pohledu pořadatelů
3. zhodnocení finálového turnaje kapitánem týmu

ad 1

Hrálo se ve dvou nezávislých skupinách každý s každým. Poté se každá skupina rozdělila na dvě po dvou týmech a ty spolu hrály o umístění.

ad 2

Podle mého osobního názoru se turnaj docela povedl co se týká hry, ani organizace nijak výrazně nevázla. Počasí na hru bylo skoro ideální a podle toho jak strašili v předpovědích počasí, bylo nádherně. Myslím, že nás zaskočil počet hráčů kteří přijeli. Ze špatných zkušeností z minulých let, kdy dokonce nepřijely celé dva týmy, jsme podle přihlášených lidí počítali s účastí skoro o 30 lidí nižší. Za ne moc povedený považuji sobotní večer. Večeře byla jako každý rok v nedaleké picérii. Po letošních zkušenostech snad příští rok budu radši dělat večeři sám. Omlouvám se všem za utrpěná příkoří, kterých se jim dostalo při pokusu se navečeřet. S picérií jsme byli domluvení asi 14 dní dopředu a ještě v pátek jsme jim připomínali, že tam přijde spousta hladových lidí. Já osobně jsem čekal na pizzu skoro dvě hodiny a musel jsem si pro ni dojít, ale myslím, že rekord byl dvě a půl hodiny čekání na rizoto. Tím , že se večeře protáhla do pozdních nočních hodin a venku se docela hodně rozpršelo, tak se nedostalo na docela originální pivní závod ani na reprodukovanou hudbu u ohně a pečení buřtů.

Určité rozčarování jsem viděl na lidech při udílení cen. V našem rozpočtu nezbyly na ceny skoro žádné peníze i když uznávám, že alespoň jedno šampáňo se koupit mohlo. Jelikož přijelo asi o 30 lidí víc než jsme počítali, (kdyby to řekli dopředu mohli nám ušetřit spoustu starostí a i ceny mohly být hodnotnější) zbylo nám po vybrání startovného a odečtení nákladů cca 3000 Kč. Jelikož je dohoda, že ligové turnaje jsou neziskové, navrhujeme, že P7 za tyto peníze koupí putovní pohár. Samozřejmě P7 (já) předloží návrhy na pohár VR ČALD, které to musí schválit.

ad 3

Myslím, že letos se v obou skupinách nedalo předem odhadnout, jak se umístí první tři týmy ve skupině a i ten čtvrtý mohl překvapit. Podle mě rozhodlo, to kolik měly týmy nováčků a holek a jak moc je nechali v důležitých okamžicích zahrát. Na velký počet nováčků letos doplatili PD, kteří jsou podle mě nejvíce takticky na výši, ale třeba jenom jeden nováček na hřišti dokáže poslat celou taktiku do kytek. Nejlépe byli letos asi připraveni TM, dokázali to i tím, že vyhráli skupinu. Ve finále jim chybělo pouze trochu štěstí. Staronoví mistři republiky PL letos opět dokázali, že se dokážou soustředit na rozhodující utkání. Úspěch PL podle mě pramení v tom, že do svého týmu berou hotové zkušené hráče a příliš se nezatěžují výchovou nových hráčů.

Očima Libora S. - Proč máme ČALD ?

Konec ligového roku byl kromě očekávání vítěze 1. a 2. ligy poznamenán i přípravou Mistrovství Evropy. Přesto by se zřejmě příště neměl opakovat způsob organizace, který zde Pražská 7 ukázala. Naprostá neinformovanost před turnajem, která se vešla do jedné řádky "turnaj je v Davli o tomto víkendu" je poněkud zarážející. Mnohem více jsem však byl udiven pravidly, podle kterých se hrálo. Počet bodů byl omezen velmi zvláštním způsobem - a to výhrou o 15 bodů. A ještě zajímavější byla reakce představitelů ČALD - na kapitánském mítinku se nikdo neozval a pak se většina hráčů i kapitánů nepřestávala divit.

Bohužel viníkem této situace je podle mne samotná asociace, neboť ona je garantem ligy. A jsme u základní otázky: "Má být liga pouhým setkáním lidí, kteří již chvilku hrají či má sloužit jako vrcholná soutěž hráčů a být i jakousi výkladní skříní českého ultimate?!" Jestliže má být pouhým setkáním, tak je vše v pořádku a Davle se maximálně vyvedla. Bohužel si však nemyslím, že k tomuto účelu jsou ligové turnaje. Ba naopak. Pořadatel turnaje by měl splnit povinnosti, které k pořádání patří, respektive by je měla zajistit asociace. Není to zas tak dávno, co pozvánka s konkrétními údaji měla být zaslána družstvům, oni ji musely potvrdit, atd. Možná by stálo za úvahu též určit, podle kterých pravidel se bude ligový ročník hrát a dát je samozřejmě k dispozici v českém jazyce, upřesnit minimální rozměry hřiště či další pravidla, která nejsou v silách (či velmi obtížně splnitelná) pořadatelů ligových turnajů.

Abych se přiznal, tak v současné době je můj názor na ligu velmi záporný a moc mně to rmoutí. Systém ligy, jeho vedení - nevedení ve mně vyvolává pocit naprosté bezmoci a až snad i nezájmu. Vím jak dopadne většina zápasů, vím v jaké skupině budu hrát na mistrovství republiky, vím, že liga bez pravidel nemá žádnou cenu.

Proč tedy máme ČALD??!!

Jen stručně. Nebyl si Libore sám, kdo byl "překvapen" finálem ligy. Ani ve výkonné radě ČALD nejsou takoví zabedněnci, kteří si neuvědomí potřebu určité koordinace. Proto se snažíme, aby již probíhající ligový ročník byl jiný, tedy lepší. ČALD ovlivňuje nejen systém samotného finálového turnaje, ale už jednotlivé turnaje během roku. Pořadatelé jsou informováni. Rovněž se snažíme vnést do ligy aktuální trendy, jako třeba čas mezi body atp. Jinak díky za tvoje návrhy.

Jestli jsem někde ochoten přiznat drobné nedostatky, pak je to možná v informovanosti členů asociace. Zdá se, že při stávající frekvenci vydávání Pasti nestačí používat pouze tento plátek.

Nesdílím tvojí depresi koncentrovanou v posledním odstavci. To, že lze předvídat výsledek většiny zápasů těžko ovlivníme. Liga bez pravidel - to už jsou trochu silná slova. Znějí sice patřičně dramaticky, ale to je tak všechno. Tvůj pocit nezájmu může pramenit ze špatné informovanosti a bezmoc? Jak je to dlouho, co jsme volili výkonou radu ČALD?

Méďa, *tentokráte jako předsda ČALD*

Očima cz.erta - spirit

Když jsem seděl na tribuně při finálovém zápase ME, tak jsem si říkal jak je to publikum v hledišti Spiriťácký. Jak při jakémkoliv faulu, nebo jakékoliv sporné situaci nenadržuje jen jedné straně. Ba naopak! Zajásá a tleská pěkným bodům, přihrávkám a rybičkám. A na druhé straně píská, hučí a vydává blíže neurčené zvuky, když se mu něco nelíbí. Zkrátka je objektivní a Spiriťácký! A najednou jsem si vzpomněl na finále v Davli! Když se při zápase Terrible Monkeys vs Prague Lions ozývalo z hlediště a okolo hřiště jen sporadické tleskání, povzbuzování a nesouhlas. To že se někomu nechce fandit nebo tleskat, by mi ani tak nevadilo, ale že skoro na konci hry parta lidiček fandila jenom TM a skoro vůbec nic nebylo slyšet na podporu PL mě, s odstupem času, trochu zarazilo! Je samozřejmě pravda, že každý si může fandit komu chce, ale v tomto případě jsem měl pocit, že šlo o něco jiného a to v neprospěch PL. No považte sami! Na konci hry, kdy PL vyhráli, jim skoro nikdo netleskal a v hledišti i okolo hřiště bylo ticho. Možná trochu přeháním, ale pocit jsem z toho neměl dobrý! Jestli v tom jsou osobní spory, nebo závist, vždyť vyhráli ligu už po X-té, to fakt nevím. Každopádně to vůči nim nebylo Spiriťácký. Každý ať si to přebere jak chce, já osobně jsem byl rád, když jsem se z té vzpomínky probral a byl jsem opět v hledišti na ME!

Výsledky Ligy 2000/2001

1. Prague Lions
2. Terrible Monkeys
3. Prague Devils
4. F.U.J.
5. Žlutá Zimnice
6. SPLT
7. Prague 7
8. Rollníci

Chrustenice od cz.erta 21.-22. 7. 2001

Letos jsem se na turnaj v Chrustenicích moc těšil. Minulý rok jsem byl poprvé a báječně jsem si ho užil. Možná právě proto jsem v pátek vyrazil docela brzo a přijel jako první. Pozdě večer dorazili další lidičky a po chvíli se už otevíralo první pivo. Párty se záhy slušně rozjela, ale já sám jsem šel spát poměrně brzo, čímž jsem si vysloužil ranní přezdívku "Čertóza Vykydlóza". Hned ráno, tedy hned jak to šlo, se postavily branky a rozjel se fotbálek. Před Ultimatem je to docela vostrá rozcvička. Mám takový pocit, že vyhráli světlí. Kdo hrál za koho si fakt přesně nevybavuji. Mezitím dojížděli další opozdilci a později se lidičky rozdělili do tří teamů na Ultimate. Těsně před zahájením prvního zápasu někoho napadlo, že ten team který prohraje dojde pro dřevo, team č.2 dřevo zpracuje a připraví ohniště a vítězný team se na to bude vesele dívat. I přes malou vlnu protestů nebo právě proto, že byla malá, tento návrh prošel. A tak se začalo hrát. Bohužel hned v prvním zápase si Davídek vyhodil kolínko, které si v zápětí nahodil, nicméně ho to vyřadilo a vypadá to, že si chvíli nezahraje. Naštěstí to dopadlo dobře i když nás trochu vylekal, protože se chtěl trochu projet autem a nenapadlo ho nic lepšího, než výlet do nemocnice. Další štěstí bylo to, že ikdyž se počet hráčů tenčil (další drobnější zranění a únava) a nebyl nikdo kdo by střídal, přijeli Bobík, Luďa a DJRZ a rázem byli noví, čerství hráči. Jak to přesně dopadlo si už nevybavuji, každopádně si pamatuji jak v lese s DJRZ sbírám dřevo. Čas po zápasech před večerní párty každý vyplňoval podle svého. Hrály se Pičky, popíjelo se pivko, někteří trávili dlouhé chvíle s přítelem Machlínem, jiní se jen tak povalovali. Jo a to ještě dorazil Marťák se svojí budoucí rodinkou (Ivka má první termín 24. prosince) a přivezl diskgolfový koš. Takže někteří z nás se nevědomky připravovali na putting kontest. Tato soutěž vypukla až večer a byla limitována časem a šlo tak trochu o peníze (každý pokus s 5-ti disky stál zúčastněného 2kč). V průběhu hry se objevilo pár zajímavých zvratů a nechyběla ani trocha dramatičnosti a špetka tak trochu nechtěné taktiky. Nakonec vše dopadlo docela zajímavě. Do finále se probojoval Dany, Dejf a Já.A díky náhodě, přibývající tmě a mému skalnímu fanouškovi Rudovi jsem zvítězil a odvezl si domů závratnou sumu, celých 142kč! (Ještě jednou dík Rudovi.) No byla to prostě paráda. Ostatní se váleli u ohně a opékali a opékali. Následně po soutěži se chystala gratulačka. Kdo byl někdy v Chrustenicích při gratulačce si jistě domyslí, co bylo dále. Kdo tam nebyl si to jistě domyslí posléze, neboť se oslavenci seřadili vřad a obdrželi po flašce, se kterou si neustále ťukali s každým gratulantem. A slavilo se a ťukalo a slavilo a ťukalo. A bylo ráno! Někdo ráno vstával, někdo šel ráno spát. Další den se na 12-tou hodinu vyhlásila Regata Kačáku. Takže každý kdo byl po večeru jen trochu schopný něco dělat, chopil se nože, nebo jiné pomůcky a začal vytvářet různé napodobeniny lodí, katamaranů a korábů (i vesmírných). Materiál nemusel být čistě přírodní, čehož někteří hojně využívali. Loď ale musela být vybavena alespoň jedním malým stěžněm (viď Krystýnko)! Protože vody bylo letos nadbytek a proud byl docela silný, měl závod docela rychlý spád. TADY Nevím Výsledky DAVE! Vyhrál Honza Šolta ČERTE :) Po skončení závodu nadešla nudistická vložka. Zastavování potoku nesoucí jméno Kačák na hrázi vlastními těly. A protože bylo opravdu dost vody a lidí na zastavování málo, přišla cvikačka o to, kdo si do vody lehne, aby se zastavení Kačáku podařilo. Nakonec vše dobře dopadlo a i letos voda chvíli netekla. Po zvednutí lidské hráze jsme možná zároveň vypustili menší záplavovou vlnu, ale naštěstí žádné škody hlášeny nebyly. A tak pomalu končil další ročník Chrustenic. Někdo opouštěl hřiště a odebíral se do svých domovů, jiní se naopak odebírali na hřiště a zahráli si pičky. I ti postupně prchali a rozjížděli se do všech světových stran. Počasí celý víkend přálo a tak se opět špatně odjíždělo. Chtěl bych poděkovat organizátorům jak za hřiště a jídlo, tak i za počasí a skvělý nakládaný hermelín a vůbec za ty dobré buchty od všech těch maminek a družek. Doufám, že se s touto partičkou shledáme i příští rok.

(Jo, vše bylo v pohodě až na to startovné, které je rok od roku vyšší!?)

Zkrachovalý vysokoškolák s nepřehlédnutelným ostravským přízvukem se poprvé objevil před pár lety u Dejfa na radaru, když nastupoval do Vinohradské nemocnice na civilní službu. Slovo dalo slovo a už se jeho atletická postava a řídký vlas čas od času prohání na hřištích pod značkou TM. Ptáte se kdo to je!? No přeci Luděk Stecker.

Můžeš našim čtenářům říci, jak si se dostal k frisbee?
Začnu trochu zeširoka. Z Ostravy sem se přestěhoval do Prahy. Za prvé mně nebavila škola a za druhé sme, s mojí dnes již bývalou přítelkyní, získali možnost se sem přestěhovat. Tak sem neváhal ni chvilu a jel sem za lepší pracovní příležitostí. Znamenalo to samozřejmě opustit rodinu, tři nejlepší kámoše a spoustu dalších což sem si dříve nedovedl ani představit. Nejdříve sem si ale musel odbýt vojenskou povinnost. Zvolil sem civilní vojenskou službu, abych mohl být s mickou doma. Dostal sem se k civilce v nemocnici na onkologii a tam sem se seznámil s Davem, Luckou a Gabčou. Dave mi hned nabídl pomocnou ruku, kdybych něco potřeboval a za pár dní, když zjistil, že sem vyloženě sportovní typ, tak mě ihned natáhl na trénink. Pak už nebylo cesty zpět. Seznámil sem se se spoustou pohodových lidí a začal sem zase konečně se sportem, což mi už za ten půlrok, co sem byl v Praze docela chybělo.

Co tvoje školní docházka?
Začal sem se šprtáním v Polance (Ostravská vesnice) na základce. Na střední sem začal chodit na elektro v Ostravě. Tam to byla pohoda. Dostával sem se do života z takových těch dětských let. Byla to samá pařba, diskotéka, později rokové kluby a samozřejmě ženy. Střední školu sem úspěšně absolvoval a zakončil ji maturitní zkouškou-napoprvé jako Pája a dokonce s vyznamenáním. Proto začala třídní hučet do mě i do mamky, abych šel na vysokou. Tak sem se nechal přemluvit a po vzoru staršího bráchy sem nastoupil na VŠB TU Ostrava fakulta elektrotechniky a informatiky. Tu sem opustil v druhém ročníku a odstěhoval se, jak sem se již zmínil do Prahy.

Je o tobě známo, že kromě frisbee se věnuješ také lednímu hokeji. Pověz nám o tom něco.
S hokejem sem začal v šesti letech na Ledňáčku ve Vítkovicích v přípravce. Jelikož sme bydleli vedle rybníka, kde sem se naučil dobře a rychle bruslit. A jelikož se zrovna v té době zabil můj jmenovec Luděk Čajka, stáhla mě mamka ze strachu o své děťátko z toho prý tvrdého a nebezpečného sportu. Tak sem začal hrát fotbal. To mi bylo devět. Ve třinácti sem s fotbalem skončil, protože mě nebavil, ale ukrutně mě bavil tenis, který sem hrál od mala. Jelikož na tenisových školách mi řekli, že už sem moc starý na to, abych začal trénovat, mohl sem na tenisovou kariéru zapomenout. Na vysoké škole sem byl už dospělý a nikdo mi nemohl nic zakazovat, tak sem se k hokeju vrátil. Nejdřív sem chodil na hokej v rámci studia na VŠ, jako zápočtový předmět. S jedním spolužákem sme se výborně sehráli a začali chodit ještě na Ledňáček hrát s partou nadšenců. Tam si nás za čas všiml hráč Ostravského přeboru a stáhl nás do týmu. Hned v první sezóně sme skončili druzí a měli postupovat. Pak sem se přestěhoval a momentálně hraju Pražský přebor za tým STAROPRAMEN, se kterým sme s přehledem vyhráli loňský ročník a postoupili hned o tři třídy výš.

Čemu tedy dáváš přednost-frisbee nebo hokeji?
V zimě rozhodně hokeju. Protože je v tu dobu málo turnajů a frisbee mi přijde jako vyloženě letní sport na travnatý povrch. Hokej je prostě hokej. Navíc bych v létě k frisbee rád vsunul tenis. Nejraději bych stíhal všechno, ale to fyzicky není možné zvládnout. (Golfík je taky dobrá věc). Ale takový turnájek na sluníčku ve frisbee a dva dny pohodového házení to ti je paráda, navíc sem snad nikdy neprocestoval Čechy tak, jako na turnaje frisbee. Taky sem se loni podíval do Roztoku, odkud mám jedny z nejhezčích vzpomínek. Frisbíčko u moře na pláži je výborné odreagování.

Luďo co práce?
Super. Hned je to něco jiného, po civilce začít pobírat normální plat. Byla to sice pohoda, ale na nájem to rozhodně nestačilo. Začal sem v květnu dělat v České spořitelně a.s. na centrále jako referent ve Sporotelu, kde řeším problémy s elektronickým bankovnictvím. Spořitelna zavádí stále nové produkty, do kterých musím proniknout a furt něco mění, takže není lehké se v tom vyznat. Kolektiv je vynikající, nemůžu si stěžovat. Třeba naše šéfka-to je ti nádhera. Takovou udržovanou třicítku bych si dal líbit.

Jsi členem týmu TM. Je všeobecně známo, že tento tým je převážně tvořen hráči, kteří stáli již u vzniku týmu. Jak se Ti mezi ně podařilo zapadnout?
Zpočátku sem chodil na všechny tréninky i turnaje. Neměl sem v Praze moc známých, proto sem na to měl dost času a frisbee mě bavilo. Výborně sem si rozuměl s Davem v nemocnici. A jelikož jsem nekonfliktní typ a srandista, tak sem se se všemi docela spřátelil.

Jsi naturalizovaný pražák. Jak máš vyřešenou bytovou otázku?
Momentálně máme s kamarádkou pronajatý byt mezi Flórou a Jiřího z Poděbrad. Docela to klape. Snad to ještě dlouho vydrží, protože je to všude kousek, byt je vcelku velký a na zdejší poměry ne tak drahý.

Z tvých slov vyplývá, že jsi sportovně založený. Jakým způsobem se udržuješ v kondici, abys vše zvládnul.
V psychické kondici se udržuju dobrou a veselou náladou. Také se rád obklopuju dobrými přáteli. Snažím se, aby byla zábava. Proto taky tak hodně sportuju. Ve fyzické kondici se udržuju právě frisbeem, hokejem, tenisem, lyžováním, golfíkem a všemi možnými sporty, je pro mě ale těžké to nepřehánět. Myslím si, ale že udržet se v kondici chce hlavně to, aby byl člověk v pohodě.

Co pro Tebe znamená Spirit of The Game?
Spirit je pro mě hlavní motto frisbee. Mám rád fair play a inteligentní lidi, kteří si jdou zahrát pro zábavu a ne pro vítězství za každou cenu a když je nějaký problém, tak se v klidu domluví a pokračuje se dál. Proto je pro mě frisbee díky spiritu příjemným odreagováním od všech těch tradičních sportů s rozhodčím, který mě hlavně v hokeju často pořádně na....! Myslím si, že by frisbee mělo zůstat tak jak je-bez rozhodčích a zasahování do hry někým jiným, než hráčem.

Čí je to díťátko

od DJRZ

Petrovice 2001 (Čí je to díťátko!)

Bylo to letos v červenci a bylo to v Petrovicích u Prahy. Nad rugbyovým hřištěm se klenula azurově modrá obloha, Slunce svítilo celý víkend jako blázen a stupňů na teploměru bylo nepočítaně. To jsou základní údaje, podle kterých si účastníci na letošní Petrovice mohou vzpomenout. Ti, kteří tam nebyli, si mohou jen zkusit představit pekelné podmínky, za kterých se odehrávaly zápasy mezi 12. - 17. hodinou. Hráči všech týmů si sáhli až na dno. A kdo nemazal, ten na konci turnaje zjistil, že si pěkně zavařil. Některým se zapalovala lýtka, někdo si spálil ksicht. Prostě pohoda.

V Petrovicích byli:

Storm a Rasta z Bratislavy.
Dvě družstva, která byla ještě nedávnou jedním frisbee klubem (Mental Discorders). Přesto oba týmy předváděly v Petrovicích kvalitní hru, na jakou jsme u bratislavských družstev zvyklí. Nakonec umístění Rasta na 1. a Storm na 3. místě v konečném pořadí turnaje hovoří samo za sebe. Osobně mě překvapili Storm, kteří mají mnoho nových hráčů, ale celková hra družstva je na dost vysoké úrovni. Zvláště nováčci nechybují tak často, jak to vidíme u nováčků v českých družstvech.

PD, 2. místo.
Předvedli svoji standardní hru založenou na kombinaci hráčských zkušeností a na české poměry dobré fyzické kondici některých hráčů. Nic překvapivého, ale dobrý standard, který v české lize stále platí.

F.U.J., 4. místo.
Turnaj se jim rozhodně vyvedl. Hned v úvodním zápase převálcovali TM. I když výsledky jejich dalších zápasů již nebyly tak překvapivé, zápasy to byly kvalitní a soupeřům se hrou často vyrovnávali. V závěrech zápasů rozhodla spíše zkušenost jejich soupeřů. Je vidět, že se F.U.J. snaží opustit živelný styl, začínají hru organizovat a vnášet do hry i taktické prvky.

TM, 5. místo.
Herní projev TM byl v některých zápasech velice špatný. Příkladem je již výše zmiňovaný zápas s F.U.J., ve kterém celý tým propadl. V dalších zápasech se u TM zlepšila obrana a jen díky ní a více nevynuceným chybám soupeře TM zvládly závěry některých zápasů. 5. místo lze považovat za odpovídající předvedené hře.

Pickup, 6. místo.
Přestože vybavení některých hráčů v pickupu nebylo nic moc (sandály jako obuv pro hru na trávě), hrála tato partička překvapivě dobře. O tom svědčí minimálně jejich umístění v konečném pořadí před SPLT a P7. Dalším týmům byli také poměrně vyrovnaným soupeřem.

P7, 7. místo.
Tým, který se schází na tréninky již dlouho, výsledky zatím neodpovídají vynaloženému úsilí. Je třeba říci, že P7 tento turnaj organizují a je těžké najednou dobře hrát a dobře zorganizovat turnaj. Umístění odpovídá tomu, že se převážně soustředili na organizaci turnaje, kde jde spíše o letní pohodu než o výsledky.

SPLT, 8. místo.
Předvedli také svůj standardní výkon. Ve hře se jim vydaří některé momenty, většinou však převažují házecí chyby a neorganizovanost hry. Myslím, že se jim daří proti slabším soupeřů v obraně, vlastními nevynucenými chybami však zápasy ztrácejí.

Turnaj má už mezi hráči dobrou pověst zvláště díky večerní zábavě a výbornému pohoštění. Večerní grilování a téměř švédský stůl byl námětem mnoha rozhovorů již během sobotního dne. Také bar "U bufetového pultíku" slavil úspěch a tak se není co divit, že večerní zábava byla kvalitní. Jak nemám rád pivní závody, musím říci, že pivní závod v letošních Petrovicích byl vymyšlen hezky. Soutěž nebyla pijácká, ale spíše dovednostní. Soutěžící museli ochránit během cesty za malým pivem oheň hořící svíčky, kterou nesli v rukou. Řekl bych, že to v sobě skrývá mnoho symbolismu, že? :) V tomto závodu zářili SPLT i jejich svíčky.
Během noci jsme se dočkali demonstrací proti globalizaci, když skupinka alternativní mládeže vtrhla do videohospody s požadavkem na zrušení videohospod a spuštění mašinek vyluzujících muziku.
Jejich transparent a skandování hesla "MY CHCEME MUZIKU" bylo sice příjemné zpestření nudy u videostěny, ale hudba byla organizátory turnaje puštěna až po skončení videoprodukce. Bohužel byla hudba naordinována podle playlistu schváleného zřejmě místním národním výborem, takže jakékoliv požadavky revoltující mládeže na změnu repertoáru či stylu byly odmítány organizátory turnaje s krutostí téměř neslýchanou. Avšak není všem dnům konec. Uvidíme se zase příští rok :)

"Spirit of the game" získali bratislavští Rasta. Opravdu si ho zasloužili. Díky své kvalitní hře nemuseli do hry vnášet nervozitu či nepřiměřené hráčské zaujetí vůči soupeři. Nakonec i při večerní zábavě už to nejsou ti, kteří chodí v 9 hodin první spát, protože se další den hraje.

A je tu závěr mého mírně kritického pohledu na petrovický turnaj. Vše co je výše uvedeno je psáno s lehkým a humorným nadhledem. Žádné zvíře nebylo během psaní tohoto článku usmrceno ani zraněno. Až na jednoho ospalého komára, ale ten mě už vážně sr...
Petrovice be continued.



Petrovice
28.-29. 7. 2001

1. Rasta
2. PD
3. Storm
4. FUJ
5. TM
6. Pickup
7. P7
8. SPLT

Spirit: Storm
Beer race: SPLT

EUCC 2001

EUCC 2001 results

Open division

1	skogshyddans (2)
2	clapham ultimate (3)
3	liqudisc (1)
4	mir san zamperl (9)
5	ragnarok (5)
6	the flying angels bern (10)
7	chevron action flash (11)
8	feldrenner mainz (4)
9	red lights (6)
10	helsinky ultimate (13)
11	wall city (8)
12	sipoo odd stars (7)
13	fluid druids (14)
14	orebro (12)
15	leedsleedsleeds (20)
16	xlr8rs (22)
17	red (16)
18	searching woodpeckers (19)
19	thebigez (17)
20	ultimate vibration (15)
21	dogs on speed (25)
22	craic (24)
23	fusion (26)
24	ju-piter (23)
25	stockholm ultimate (18)
26	patatas bravas (21)
27	f. u. j. (27)

Mixed division

1	stenungsunds fc (5)
2	kleine feiglinge (4)
3	endzonis (9)
4	clac-clac (3)
5	fingers (2)
6	strange blue (7)
7	blue arse flies (1)
8	cus bologna (15)
9	prague devils (10)
10	saxy divers (13)
11	upsadaisy (8)
12	yn milano (12)
13	osmosis (11)
14	jet set (6)
15	ogre frisbeer club (16)
16	ouf (14)

Women division

1	bliss (1)
2	milder norden (6)
3	red lights (3)
4	espoo ultimate (5)
5	discus (4)
6	atletico (2)
7	yahoo (7)
8	russki blini (8)

Junior division

1	sweden (1)
2	finland (2)
3	uk (3)
4	france (4)

Spirit of the game

Open: Flying angels (Switzerland)
Women: Bliss (UK)
Mixed: Ouf (France)
Junior: Great Britain

Pokud jste si mysleli, že ten chlapík z Claphamu s číslem 7 vám někoho připomíná, tak jste se nemýlili. Byl to Slovák Willi ze Zlatých Moravců. S týmem Clapham Ultimate trénoval a hrál 2 roky. Za tu dobu si vysloužil přezdívku SuperWilli, stal se mluvčím týmu na ME a nakonec si zahrál i finále ME. Minirozhovor jsme udělali hned po skončení finále.

Ty tady na ME hraješ s Britským teamem, chtěl bych se zeptat, jak si se k tomu dostal?
Žiju tam už skoro dva roky, studuju tam, no a všiml jsem si že i tam se na škole hraje Ultimate, tak jsem si řekl, že to s nima zkusím.

Jak se ti s nima vlastně hraje?
Výborně. Většina tréniku je soustředěná na obranu, což se mi líbí, ale rozhodně předvádíme lepší výkony než teď na finále. Tedy, vlastně obrana nám vycházela, útok už moc ne. Ale všechny ty detaily v obraně jsme dodrželi, takže to byla skvělá hra.

A je to velký rozdíl oproti Slovenským teamům?
(Smích) No, myslím že to je rozhodně veliký rozdíl. Mám pocit že ve slovenských teamech, a v českých určitě taky, jsou tak dva-tři lidé, kteří to dělají pro to, že to někam s Ultimate chtějí dotáhnout, zatímco tam všichni hrají pro ten sport naplno. Navíc je v Británii o mnoho větší základna, jenom v našem teamu je tak 30 lidí, takže většina se sem ani nekvalifikovala. Tudíž se sem dostali opravdu jen ti, kteří pracovali fakt tvrdě.

Výborně, tak díky za rozhovor.

Není zač. Jenom ještě jadna věc, všem se to tu moc líbilo a to není jen můj názor, ale taky většina spoluhráčů byla Prahou a lidmi tady nadšená. Takže dík moc za turnaj.

EUCC 2001 summary

Games Summary

an exact total of inexact data

All week we bravely sucked our thumb, drawing out the results of the stats for each game (needless to say, this is a Czech idiom). Below is are a few records of interest for this tournament.

109 passes were made in a point between Endzonis and Clac-Clac, yet only there were only four turnovers. 87 passes by Mir San Zamperl without a single turnover won them the point against Liquidisc. 135 passes in the point between Yahoo and Discus, on the other hand, were broken up by 19 turnovers. 135 passes were made before the score on one point between Ultimate Vibration, but there were only 8 turnovers Though the different divisions had different numbers of games, we can compare the averages throws and turnovers per point. The women's division needed the least number of passes to score a point; the juniors needed the most. In turnovers, the mixed catagory turned over the disc the most often per point, the open catagory the least.

games summary

Division	games played	total passes	total turnovers	total points	passes/ point	passes per turnover	turnovers/ point	Most and the Less turnovers in one game	Most and the Less passes in one game
Open	*132*	*55 822*	*5 422*	*3 410*	*16,4*	*10,3*	*1,59*	*75 (patatas br.-stockholm)* *19 (helsinky-redlights)*	*847 (stockholm-craic)* *102 (red-f.u.j.)*
Women	*39*	*13 814*	*2 156*	*934*	*14,8*	*6,5*	*2,3*	*93 (milder nord.-espoo)* *19 (milder nord.-russki blini)*	*680 (yahoo-discus)* *134 (redlights-russki blini)*
Mixed	*80*	*35 840*	*8 356*	*1 908*	*18,8*	*4,3*	*4,4*	*103 (upsa-frisbeer)* *36 (kleine f.-bologna)*	*1110 (endzonis-clac-clac)* *244 (fingers-ouf)*
Junior	*15*	*8 260*	*1 001*	*409*	*20,2*	*8,3*	*2,4*	*102 (sweden-uk)* *45 (finland-uk)*	*731 (finland-uk)* *288 (uk-sweden)*
Total	*266*	*113 736*	*16 935*	*6 661*	*17,1*	*6,7*	*2,5*	*103 (upsa-frisbeer)* *19 (milder nord.-russki blini)*	*1110 (endzonis-clac-clac)* *102 (red-f.u.j.)*

summary of the finals

Final	total passes	total turnovers	total points	passes/ point	passes per turnover	turnovers/ point
Open	*506*	*41*	*31*	*16,3*	*12,3*	*1,3*
Women	*609*	*89*	*32*	*19,0*	*6,9*	*2,8*
Juniors	*608*	*69*	*28*	*21,7*	*8,8*	*2,5*
Total	*1723*	*199*	*91*	*19*	*8,7*	*2,2*

Anketa

Kdy: na afterparty

Podotýkám že tato anketa byla tvořena za ztížených podmínek a to jak na straně tazatele, tak na straně odpovídajících. Navíc, někteří během afterparty zapomněli i angličtinu a tak celá anketa má svůj osobitý nádech.

Otázka: V jedné větě, jak bys charakterizoval tento celý turnaj?

Libor Saifrt: Navázání tradice.

Náhodný divák z Německa: Jsem rád, že tu mohu být.

Chevron Action Flash: Naprosto kouzelný!

Endzonis: Skvělá zábava.

Endzonis: Velká událost.

Xlr8trs: Skvělá partička.

Sexy Divers: Musím si to promyslet ...to je otázka...v jedné větě...a v angličtině...mám to: Náročné, vzrušující a výborná zábava.

Bologna: Bylo to výborný myslím a byl to můj první evropský turnaj a bylo to celé hodně vzrušující a hodně jsem se toho naučila o spiritu a Praha je vůbec úžasné město ... a vůbec... skvělé.

Xlr8trs: Mám to říkat jako pro normální lidi tam venku, nebo pro frisbíjáky? Pro frisbíjáky .. dobře .. takže ... asi to že evropský Spirit je tady pořád a živý. jednoduše jsme tu zase viděli, že Evropské frisbee tu je pořád a že je mu tak nějak docela dobře.





Paul Eriksson (EFDF)

about EFDF, rules ...

Paul Eriksson is the treasurer of the European Flying Disk Federation (EFDF), and a player on Stockholm Ultimate in the open division. He first picked up a disk in the 1970s and hasn't put it down since. Disquito talked with him about the EFDF, the EUCC and Ultimate in Europe.

What is the EFDF?

EFDF stands for the European Flying Disk Federation. "It started out in the 1970s to organize the individual disk events -- distance, freestyle, golf -- but now it's pretty much for Ultimate," says Paul. EFDF's primary responsibility is to help plan European Ultimate championships, such as the EUCC. It also serves as a resource for European national federations that are looking for outside help, as they develop Ultimate in their countries.

Paul would like see the EFDF concentrate more on development in the future, but right now it just doesn't have the resources. Currently, the EFDF consists of President Thomas Griesbaum and Paul, neither of whom are paid for their work.

EUCC and EUC tournaments schedule

The EUCC was last held in 1994. Why the seven-year wait? "A whole bunch of worlds got in the way," says Paul.

The first EUCC took place in 1992 in Rotenburg, Germany. Until then, the EFDF had organized European championships for national teams (EUC) every second year. Club championships were to be held in the years between, and after a European national team championship in the Netherlands in 1993, the second EUCC took place in Eching, Germany.

However, more and more teams and players started to attend World championships as well. Since the world wide organization WFDF (World Flying Disc Federation) also hosted club and national team events every year, many players spent two full weeks at these international tournaments, not counting other events.

It turned out that this was too much for many players and already the 1995 national team championships in Fontenay le Comte, France, suffered slightly with some teams missing. In 1996, EFDF found a potential host for the EUCC only very late. Due to the late announcement, too few teams showed interest to attend and the EUCC had to be cancelled.

The 1997 national team championships were well-prepared and announced long in advance, they had strong competition from the World Ultimate Club Championships which had taken place just a few weeks earlier in Canada, and attendance was quite low.

With another expensive World championship in 1998 in the USA it was impossible to find a host for a EUCC. In the meantime, various players suggested changing the cycle of world events to 4 years instead of 2 years. This would reduce the number of tournaments at world level and leave room for regional or continental level championships. Now, with the agreement of the WFDF, a rotating four-year schedule has been adopted.

2001 – EUCC, Prague
2002 – World Clubs (WUCC), Hawaii
2003 – EUGC, ?
2004 – WUGC, ?

EFDF is looking for bids for the 2003 EUC, and hopes to make a decision by the end of the year. As you enjoy Prague and the EUCC this year, think about how cool it would be to host the EUC in your country in 2003.

Indoors and Juniors

Juniors in Europe will continue to have tournaments for national teams every other year, at the EUC or EUCC. "Taking in consideration that WFDF will have a worlds juniors' competition on the even years, juniors in Europe will have something every year," says Paul.

European Indoor championships were last played in 1997. Paul thinks they could be played annually or every other year, but there hasn't been much interest to organize it recently.

Rules!

Do you want referees in Ultimate? Do you mind waiting five minutes between points? On these and other subjects, European and North American Ultimate players don't always agree. Rather than depend on the WFDF or follow the lead of the North American Frisbee organizations, the EFDF sets its own standards for European championship tournaments. It also helps represent Europe in the world Ultimate community. The recent rule changes to maintain the pace in games are a good example of EFDF action to help maintain the high quality of European Ultimate.

Development of Ultimate in Europe

Can you imagine an EUCC in the future with all of Europe represented? Paul has been working towards that goal in Latvia, with the Swedish Ultimate Federation.

"We found some contacts in Latvia through the YMCA," says Paul, "did a little recon in 1995, and eventually found a key contact in the Latvian School Sport Federation." With these references, the Swedish Ultimate Federation applied to the EU for a grant to send Ultimate instructors to Latvia. They received 5000 Euros to promote a cultural exchange between the two countries. Three instructors went and taught lots of Ultimate. "They've got a Latvian Frisbee Federation going now. They're not officially recognized yet, but they're getting there. It's growing like hell." Maybe a future EUCC will be in Latvia!

Paul finds spreading Ultimate personally rewarding. "I'm forty-one," says Paul, "I really want to put more effort and time into spreading the sport, instead of focusing on my own play."

If you want to promote Ultimate and are up for a challenge, Paul suggests working to get Ultimate recognized as an official sport in your country. "I know it's super-hard and varies a lot by country, but you can help you access grants and better fields," he says. However, even in liberal Sweden it took ten years for Ultimate to gain official status. So it's an uphill battle, but Paul says "it can really help you."

Speaking of getting involved, there will be a player's meeting on Thursday night. "There's potential for making things happen here," says Paul. He added, "we are really hoping someone from the women's division will step up and take a position within the EFDF."



Thomas Grüsbaum
předseda EFDF

How do you like this championship, the games, and the organization of the tournament?
The organization of this tournament has been pretty good. The organizers have been doing many things all by themselves without help from someone outside of the championship. They seems they are very experienced.
The games, as far as I can tell, have been very close and very intense and I think that every team here, even if they have lost many games, is very glad to be here.

Yesterday, there was a forum with the players and the EFDF. What news can you tell us? What were the topics?
One of the most-asked questions was about the mixed division in general. A few ideas were raised about how each nation could support or help develop the mixed division in their country.
Another topic was that the EFDF, as an organization, consists of only two people. And we are interested in finding one or two more people who would like to work with EFDF.
Also, we are looking for someone who would invest time and energy into the development and support of the women's division. So if there is someone who would like to help us with this, we would like to hear from him or her.
We also spoke about the future tournaments. We're looking for someone who will hold the next international indoor club championships this coming winter. And in 2003, we will have the European National Championship. So far only two countries (France and Finland) have sent us bids to host the championship.

Elsewhere in tomorrow's issue will a letter from French players who were threatened by a group of people here who were complaining about the color of their skin. Can EFDF do something to prevent these racist acts on the future tournaments?
I think this is a problem that can happen in many places in the world. And I would say it could happen in every country you are traveling to. It's very hard to do something about this and EFDF can't do really anything about this. Maybe each local organizer could do something against it. It would be best that a police come to protect the players, but this is also unrealistic because this are not the Olympic Games where we can have ten thousand policemen helping us. I mean this is a big event, but not big enough. You know, this is the first time I hear, that a player from Europe was attacked or threatened because of racism.
What we could do, as EFDF, is to ask future organizers if there is a potential of racism in the city where the tournament takes place. As I've said, and everybody agrees with this, this can happen in every country. And you've got the hot spots of this problem in every country, so it would be good to know this, before traveling there, that there is a potential of this problem.

For the last question, I would like to know, what will EFDF do about games, which are very often interrupted because of fouls, because these games lose spectators' interest very quickly?
Well, there is really nothing that would keep players from calling a foul. But we're using a rule that comes from WFDF that tries to limit the time for which the game can be interrupted and as far as I've been told, it was in use here too. So the scorekeeper should in this case start to measure the time and if the problem is not solved in 30 seconds he should tell the players to return the disc and continue the game.
But I would have another comment on this, because when you are sitting really far from the field, you usually can't hear the player talk and you therefore do not know what kind of foul was called. So we would like to create a rule that creates some standard hand signals to help us explain what kind of foul was called. But there is nothing specific created yet, so maybe next year.

Něco málo o finalistech v kategorii Open *(reportáž z finálového utkání najdete na následující straně)*

1. Was it hard to make it into the finals, and what was the most difficult game?
2. How did you prepare for this Championship?
3. Do you have the players divided into positions (middle, handler...), and do you have the team divided into the defensive and offensive lines?

lasse hamstein – skogshyddans

1. Well, maybe it was against the Clapham Ultimate. But we didn't play with our best players then so we knew it would be tough.
2. We were practicing a lot. We have decided to go to Hawaii next summer. So we were practicing real hard, like running and throwing, and we also participated in some tournaments in Sweden, and we won everything so far. And we are preparing ourselves mentally too. In our minds there is just one phrase: "We have got to win!"
3. Yeah, we have got two lines: one for offense and one for defense. And our defense really played good. Well, we've never done this before, but we tried it against Clapham and it paid off so we've started using this system. And I think it's good to have this.

simon hill – clapham ultimate

1. It has been really a tough week and the toughest game was definitely the semifinal game. We had a really tough game this morning against the Skogshyddans but it didn't really mean anything so toughest game was really the semifinals.
2. We've been training since October, two times a week. On Monday nights in freezing cold, street lights. So it was really hard training.
3. We have offence and defense lines and the people really know what are they doing.

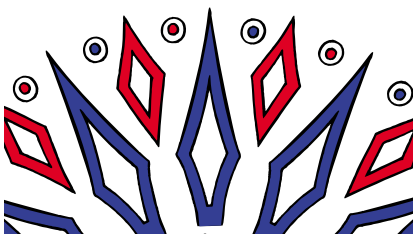

Skogshyddans fk vs. Clapham ultimate

Počasí: pod mrakem, vedro, skoro bez větru

Příprava na zápas:

Nemá smysl komentovat a dávat návod českým týmům k takovým nepředloženostem jako je málem hodinová příprava na zápas. Jen tak pro orientaci: zahrajte si jeden běžný zápas na ligovým turnaji, řekněte si, tak to byla příprava a dejte si dalších 100 minut s 200 % nasazením. Málem bych zapomněl, k tomu všemu musíte mít k dispozici kolem dvaceti zdravých borců - s invalidama to nezkoušejte.

Průběh zápasu:

1:0 - Útočit v zápasu začali hráči Claphamu a celkem v pohodě donesli disk do dvou třetin hřiště, odkud, netrpěliví a hladoví po bodu, zkazili první přihrávku - dlouhý overhead do zóny. Po neúspěšné přihrávce britského týmu se pokusil poprvé v zápasu skórovat i švédský tým, ale udělal stejnou chybu jako jeho soupeř. Po třech turnoverech se nakonec ujali vedení Švédové.

1:1 - První akce, která zvýšila tepovou frekvenci diváků a sprintujícího hráče Claphamu. Šedesátimetrová bomba do zóny Skoghydans, kde jí bez problémů chytl vítěz běžeckého souboje - britský hráč.

2:1 - Při tomto bodu se začaly ozývat první diskuse v zápase, přes to Skoghydans poměrně jednoduše zvýšili skóre.

2:2 - Clapham okopíroval akci z prvního bodu v zápasu, s tím rozdílem, že přihrávka ze dvou třetin hřiště do zóny našla ruce britského hráče.

2:3 - Po ztrátě disku útočících Švédů se Clapham dostal před útočnou zónu, odkud vyslal nepovedený kladivo. Se štěstím však disk v zóně chytili, i když podle soupeře v autu. Po kontestu se vrátila hra opět před zónu, ale Britové bod potvrdili.

4:3 - Snad první výhoz Švédů, který dopadl v autu. Clapham tak "zadarmo" získal dvacet metrů, když rozehrával z pozice bricku. Výhodu skoro proměnil v zisk dalšího bodu, nebýt excelentní obranný rybky v rohu švédský zóny a bezchybného útoku Skoghydans.

4:4 - Švédský výhoz dopadl opět těsně za lajnu, tentokrát Clapham výhodu rozehrávky z bricku využil.

5:4 - Souboj ve vzduchu pro švédského hráče, který v zóně dokázal skvěle přečíst přihrávku.

6:4 - Poprvé v zápase byl rozdíl ve skóre vyšší než jeden bod. Skoghydans agresivní obranou donutili Clapham k chybě ve vlastní třetině hřiště. Po prvním time outu a trpělivým dobývání zóny Švédové opět zakončili ukázkovým chytem ve výskoku.

6:5 - Clapham snížil po krásným 25 m overheadu.

6:6 - Bod, který na českých hřištích není prakticky k vidění: sprint švédského hráče přes celý hřiště se smolným koncem - po krásný rybce v zóně mu vypadl disk z ruky. Na druhý straně hřiště vítězná letecká bitva o Británii - hráč Claphamu ve výskoku chytil disk i přes těsnou obranu dvou hráčů a dopadl pár centimetrů od autové čáry.

6:7 - Break Britů umožnila obranná ryba a nádherný bod na dvě přihrávky. Ultimate je vlastně tak jednoduchá hra.

7:7 - Bez chyby a bez komentáře.

7:8 - Clapham zopakoval situaci, kdy zvyšoval na 7:6.

9:8 - Po třech turnoverech a sporné diskusi ze strany britského týmu se Švédové po delší době opět ujali vedení.

10:8 - Hra se začala kouskovat, zdálo se, že oba týmy chtějí za každou cenu získat minivítězství v poločase. Nakonec byl šťastnější Skoghydans.

11:8 - Ve druhém poločase začali Britové nešťastně, když ztratili disk před vlastní zónou a dovolili soupeři odskočit o tři body.

12:8 - Asi rozhodující bod v zápasu - plný turnoverů, dlouhých diskusí, ale také výborné obranné ryby Švédů. Začala se projevovat únava, protože docházelo k celkem zbytečným chybám.

13:8 - Opět nevynucená chyba Claphamu ve vlastní třetině dovolila Skoghydans vytvořit bezpečný náskok, který bohužel trochu snížil zájem o dění na hřišti všech přísedících.

13:9 - Britové se pokusili zariskovat a zvrátit vývoj zápasu dlouhými pasy do zóny - tentokrát úspěšně.

14:9 - Chyba na obou stranách, přes to skandinávský tým zvýšil svůj náskok. Za lajnou hřiště bylo možný pozorovat, jak se Clapham pomalu rozkládá - hráči se mezi sebou začali hádat.

15:10 - Palačinka na straně Švédů a krásný chyt do jedné ruky po dlouhém overheadu na straně druhé.

17:11 - Trochu vzrušení přinesla obranná ryba Švédů, přes to Skoghydans ztratili disk.

18:12 - Poslední trochu zajímavý bod, kdy Britové zbytečně ztratili útok, protože přihrávali do zóny na plně obsazený hráče. Svoji chybu málem napravili obrannou rybou, britský obránce ale stihl jen změnit směr letícího disku, který zachytil nohama další švédský hráč. Nakonec se podařilo Claphamu snížit, když skórovali po nevynucený chybě Skoghydans.

19:12 - Poslední bod zápasu.

Pár slov na závěr:

Škoda, že se začátek druhýho poločasu Claphamu vysloveně nepodařil, přišli jsme tak o to, co dělá finále finálem - do poslední chvíle není o vítězi rozhodnuto. Skoghydans ale nejspíš vyhráli zaslouženě, protože udělali míň nevynucených chyb a jevili se jako tým s větší fyzickou kondicí, bez zjevně slabších hráčů.

Zápas se na první pohled nezdál něčím výjimečný, dokonce se jevil jako nudný a pomalý. Ale to jen pro toho, kdo se díval z tribuny, tedy z dost velký vdálenosti. Kdo se díval z postranní čáry, mohl zažít obrovskej fofr na hřišti, s obrovským nasazením a rychlostí, tedy s hrou, kterou zase na českých hřištích dlouho neuvidíme.

Co mě ještě zaujalo? Třeba přesný rozestavení handlerů Claphamu, kde bylo zřejmý, kdo z nich rozehrává ze středu hřiště a kdo z postranní čáry. Obrovský přehled všech handlerů na obou stranách - byli to takový režiséři hry, který rozdělovali disky a čekali, kdo z ostatních spoluhráčů se urve a doběhne s náskokem do zóny. A zbytek týmu? Atleti, co jenom běhaj od disku a k disku.

A co by se muselo stát, aby jednou hrál nějaký český tým podobný finále? Musel by tu existovat tým s obrovskou základnou, to je tak zhruba 30 až 40 hráčů (lidí, který prošli určitým výběrem, ne různě posbíraných kamarádů z hospod), který si řeknou, že mají nějakej cíl a tomu se postupně přibližujou, trénujou v obrovský konkurenci - na plný pecky, protože ví, že na takovej turnaj jich pojede jen polovina. A hlavně musí je vést nějaká autorita, která podobný zápasy zažila, má v malíku různý herní varianty a ví, jak reagovat na soupeřovo různý strategie. Takže někdy příště.

zapisoval Davídek (ex 3SB)

15.-16. 9. 2001 se ve vesnici Chodouny (nedaleko Roudnice nad Labem) uskutečnilo 1. kolo ligy 2001-2002. Celá liga je rozdělena do 5-ti kol, 2 na podzim a 3 na jaře. 1. kolo pořádal tým Prague Lions a musím uznat, že na jedničku. Vzhledem k tomu, že se do soutěže přihlásilo jen 8 týmů, hrálo se systémem každý s každým, do 13-ti bodů a s časovým omezením 50 min.. Bohužel v neděli nám počasí nedovolilo celý turnaj v pořádku dohrát a tak se zbylé zápasy dopočítávaly jako remízy. Ku všeobecné lítosti se většinou jednalo o ty zajímavější. Příští kolo se uskuteční za 3 týdny, 6.-7. 10. 2001 na hřišti v Nučicích pod vlajkou SPLT.

1. ligový turnaj sezóny2001/2002

Je ráno 15. září 2001, přijíždíme do vesnice Chodouny nedaleko Roudnice nad Labem. Na obloze se konečně po několika dnech deštivého počasí objevuje nesmělé slunce. Již zdálky se z místního fotbalového hřiště ozývají zvuky svištících disků prolínající se s řevem členů pořádajícího týmu pražských lionů :)).

Okolo hřiště se to hemží frisbeejáky, někteří se teprve před chvílí odhodlali opustit teplo svého spacáku (některé toto dilema teprve čeká), jiní snídají a na hřišti se již rozehřívají první nedočkavci...

(Já sem k zahřátí zvolila jiný způsob než jen obvyklé kolečko okolo hřiště - čaj s rumem.)

V pravý čas začínají první zápasy ... jestli teď čekáte, že začnu rozebírat jednotlivé utkání jak by se asi slušelo a patřilo, máte smůlu. Z většiny dne si toho totiž moc nepamatuji (co nevím to nepovím) a vzhledem k tomu, že by mě ani ve snu nenapadlo o něčem takovém psát (poděkujte Dejvovi), můžu pouze konstatovat, že se jednoduše hrálo, každý jak uměl, celý den až do večera... :).

K večeru s začalo citelně ochlazovat a tak se lidičky začali stahovat do blízkosti místního bistra aby se posilnili nějakým tím hřejivým nápojem (pokud neudělali tu chybu jako já a dali si pivko). Dohrály se poslední zápasy a pak jsme se postupně začali přesouvat do hospůdky na večeři.

Postupně proto, že prostory tohoto zařízení nebyly sto pojmout všechny frisbeejáky najednou ač náš počet není nijak ohromující. "Nejlépe" však na tom byla poslední várka hladovců, kteří si mohli dát po jídle dalších pár piv, bez toho aby jim někdo hladově přešlapoval za zády, pokud do té doby nezemřeli hlady.

Oslavy předposledního podzimního ligového turnaje úspěšně pokračovaly na hřišti a trvaly dlouho, dlouho ... dlouho.

K dispozici byl jak dlouho předesílaný velký stan, tak "tribuna" s bistrem.

Bavili jsme se všelijak, od šipek, balení špeků až po karetní hry, jejichž hraní se některým jedincům vymstilo ... viď Šaky?

Hlavní atrakcí se však stal (hlavně pro slečny) místní štamgast pan "říkejte mi Koljo", který neúnavně zval slečny na panáka (později možná i kluky), kromě toho, že si o všech myslel, že jim je 14, dokázal dělat kliky, stavět se na hlavu a jiné kousky. Nakonec se naštěstí odhodlal vyrazit domů (asi tak na podesáté) se slovy: " Kdyby něco bydlím tady kousek hned v té zatáčce na dveřích mám kliku a na střeše komín." (?????)

Myslím, že zbytek pařbičky proběhl dost v pohodě a okolo 4. hodiny ráno se postupně poslední kaliči odebírali uložit ke sladkému spánku.

Druhý den nezačal nijak idylicky - hustý déšť a pěkná zima. Po prvních 2 zápasech bylo jasné, že další hra by povrch hřiště naprosto odrovnala, a tak se čas hry zkrátil z původních 50 minut na 20.

Na druhou stranu musím uznat, že podívaná to byla skvělá, hráči se během několika minut proměnili v "bahňáky" (déšť vytvořil optimální podmínky k provozování různých kaskadérských kousků), někteří jedinci toho dokonale využili a na svém těle vytvořili vskutku umělecká díla.

Po dalších dvou utkáních bylo ale zřejmé, že turnaj Chodouny 2001 je u konce a přesvědčení dohrát jej v původním plánu poněkud optimistické.

To, že nebyly odehrány všechny zápasy, nijak výrazně nezamíchlo obvyklým pořadím týmů. Někdo si o něco polepšil , někdo trochu pohoršil - to už tak bývá, život je přísnej a nespravedlivej :).

Tak se mrkněte, jak to nakonec dopadlo:

Lioni si opět smlsli na prvním místě a měli z toho myslím velkou radost, druzí skončili

Chodouny
15.-16. 9. 2001

1. Prague Lions
2. Prague Devils
3. Terrible Monkeys
4. F.U.J.
5. SPLT
6. Prague 7
7. Žlutá Zimnice
8. Rollníci

Prague Devils, třetí Terrible Monkeys, čtvrtí tradičně FUJ, pátí Přátelé (gratulujeme), šestá skončila Pražská sedma, sedmá Žlutá zimnice a osmí Rolníci.

Spirita v podobě krásné loutky lvíka si odnesly Opičky, Burton si svým nepřekonatelným šarmem vysloužil ocenění sympaťák turnaje. Dále ještě byly uděleny ceny za nejlepší hráčku a nejlepšího hráče turnaje a to Lence a Stromovi.

Na závěr bych chtěla poděkovat Lionům za krásný turnaj, potěšili mě hlavně diplomy a medajle. Člověka opravdu potěší, když mu z turnaje kromě modřin a špinavého oblečení zbyde nějaká památka. Doufám, že příští rok se můžeme těšit na další ročník, snad s lepším počasím.

fujka Markéta

Frisbee Silvestr 2001

Redakce Pasti a hrstka odvážných pořadatelů si Vás dovoluje pozvat na již 5. ročník tradičního silvestrovského Frisbee plesu.

Místo, cena, téma večera a další podrobné informace naleznete v příštím vydání Pasti.

Opět pro Vás bude připraven bohatý a zajímavý program, který Vás přivede do varu, promixuje a vyplyvne unavené, ale šťastné do roku 2102.

Rádi bychom letos přivítali účast všech i všech Vašich přátel.

Všeho co Vaše fantazie kdy dokázala vymyslet bude dostatek.

Vyrazili do Berlína

od Tomáška

V pátek 3. srpna jsme odjížděli na pick-up turnaj "Interflug" do Berlína. Z Čech odjíždělo jedno auto ve složení Honza (ŽZ), Markéta, Méďa a já (PD), i když v té době ještě Markéta v PD nebyla a ani nehrála, jela jako Honzův dozor, v době psaní tohoto článku se již stala členkou PD.

Do TIB sport clubu na okraji Berlína jsme dorazili kolem půlnoci, cesta proběhla v klidu až na malou epizodku na hranicích. Je jedno, jestli jedete žigulikem nebo octavii, ale pokud máte za řidiče Honzu, vždy vás odstaví. Tak abych se vrátil k našemu příjezdu. Na místě už nebo ještě moc lidí nebylo, jen obsluha u stánku s pivem, která čekala na pozdě doraziví. Dali jsme si pivo prohodili s nim pár slov a jakmile se dozvěděl že se Méďa jmenu je Petr Medek začal se k němu hlásit, že hrají spolu v týmu. To že s nimi hraju taky zjistím až za chvilku, ale prozatím nic netuším a vyzvídám kde bych se mohl taky dozvědět s kým hraju. A tak nás (mimochodem hraje za Wall City) posílá na druhou stranu přes klubovnu kde je vyvěšeno 12 listů se jmény týmů a hráčů, kteří byli do nich nalosováni. A zde přichází již dříve zmíněný okamžik, dočítáme se jsme jeli 350 kilometrů z Prahy na pick-upový turnaj, s nadějí že si konečně zahrajeme s úplně jinými lidmi, abychom zjistili že zase hrajeme společně. S trochou rozčarování, s trochou radosti jsme si dali ještě pivo, rozpravali a šli spát.
Alespoň, že nás nenalosovali všechny tři do jednoho týmu.

Ráno jsme si dali pěknou snídani, zaplatili poplatky, dostali tričko a šli se připravit na hru. Hráli jsme za tým NVA = National Volks Army (východoněmecká národní lidová armáda), kvůli tomu jsme také obdrželi ty nejhezčí šedivý trička.

Během rozhazování se postupně začali oběvovat stejní tričkaři jako my, až jsme se sešli všichni. Bylo nás dohromady 12, z toho 2 žabky. Lidi v naší armádě byli ze "všech" koutů Německa (Berlin, Braunschweig, Stuttgart) a z Prahy. Taky jsme se sobě navzájem představili, kromě Médi jsem si pamatoval tak 4 další, ale během hry se to postupně zlepšovalo, nyní při psaní tohoto "článku" jsem opět na čtyřech.

Na první zápas jsme si řekli co budeme hrát. Neznali jsme se a tak jsme zvolili klasiku, 3,2,2 s tím, že se každý hlásil co chce hrát. Na začátku jsme se tak navzájem oťukávali a bylo z toho plno turnoverů na obou stranách, ale tak od půlky jsme se zlepšovali. Celý zápas jsme se se soupeři tahali a rozdíl činil max. 2 body, které se nám podařilo utrhnout na svou stranu na konci zápasu. Byli jsme spokojení.

Další zápas nás čekal Akita team, nebyl to pick-up ale reprezentace německa pro světové hry v Akitě, Japonsko. Tento fakt nám nedával mnoho nadějí na vítězství a tak jsme věděli, že nejspíše prohrajeme, což jsme si řekli již před zápasem, asi abychom se nemuseli moc snažit. Toho jsme se zhostili poměrně úspěšně a Akita nám udělila vyučovací lekci a vyprovodila nás v poklidném tempu za 30 minut ze hřiště. My jsme si radši moc nenahrávali, co kdybychom to náhodou chytli a pak museli znova přihrát, natož abychom nabíhali, tak tři kroky sem tři kroky tam, aby se neřeklo, ať házeč ukáže co umí, když my máme tak "d/těsnou" obranu. Třeba jsme akiťákům alespoň zvedli sebevědomí, i když o tom pochybuju.

V dalších zápasech to již bylo o mnoho lepší, neboť týmy byly vyrovnané a tak se bylo proč snažit. Zápasy probíhaly obdobně jako ten první, jen se do naší hry dostal trochu řád. Ačkoli jsme se nijak nerozdělili na posty, tak byli prostě lidi, kteří hráli častěji hendlery, midly, dlouhý. S Méďou jsme se postupně dostali až na posty hendlerů, to nás pak při určování postů označovali jako "czech hendlers", možná, že si jen nepamatovali jména, a po zvláště povedené spolupráci zakončené neméně povedeným bodem nás označovali jako "prague connection". Tak to by byla trocha samouznání. Během her začal pomalu sílit vítr a tak jsme si také vyzkoušeli zónu 3-3-1, docela se nám vyvedla pak jsme ji ještě několikrát zopakovali, ale postupem času jsme spíš přešli na bránění jedné strany. Za zmínku stojí také poslední zápas soboty, kdy vítr opravdu zesílil a přihnala se slušná přeháňka, disk se klouzal, ruce nefungovaly, trička ani trenky taky ne (samozřejmě na utření disku) prostě parádní hra plná turnoverů a klouzání, a rybyček. V sobotu jsme nakonec zbylé zápasy vyhráli, většinou posledními několika body, a postoupili do vyšší skupiny z prvního místa (Akita tým se do pořadí nepočítal).

Po posledním zápase se hrál ještě zápas výběru turnaje proti Akitě, stav byl prvních cca 5 bodů vyrovnaný a výběr se docela držel ale časem se projevovala větší sehranost "akiťáku" a nakonec s přehledem vyhráli.

Pak už jen hurá na večeři, pivo, zpět do klubu a hudba, pivo, FERNET atd. To byste nevěřili jak se dá s flašou Ferneta pěkně povídat s žabkama, to se musí vyzkoušet.

V neděli nás už jen čekaly 3 zápasy, na první jsme se scházeli jak švábi na pivo, ještě minutu před zahájením jsme byli na hřišti jen tři, o 2 minuty později to nebylo o moc lepší. Jeden z našich vyhrál párty, bylo mu asi osmnáct a nevypadal moc čerstvě. Soupeři na tom nebyli o moc líp a tak jsme je porazili a postoupili do semifinále, kde jsme vyhořeli. Ať jsme se snažili sebevíc přihrávky nedosahovaly svého cíle na rozdíl od soupeřovic.

V posledním zápase o třetí místo jsme se potkali s týmem, co jsme proti němu hráli úplně první zápas, tentokrát jsme získali malou převahu již od začátku a náskok jsme udrželi až do konce a získali tak třetí místo, gumové minidisky, šampaňské a pytliky se solí, pepřem a párátkem.

Finále jsme ani nezkoukli, neboť se opět přihnala přeháňka a všichni diváci včetně nás se nahrnuli do klubovny, a pouze ti šťastnější, nalepení u oken, něco viděli. Ostatní se museli spolehnout na komentář místního hlasatele, my co jsme se ani na něj nemohli spolehnout jsme se šli dívat pod střechu na prázdnou lučištnickou střelnici. Pak už jen následovalo vyhlášení, ovace, obdarovávání všech a odjezd domů.

Ještě malá úvaha

Tak v této kratičké úvaze bych se chtěl zamyslet nad tím, "Proč je dobré jezdit na pick-up turnaje?"
V prvé řadě je to možnost zahrát si s úplně jinými lidmi než hrajete povětšinu roku, často neznáte jejich schopnosti, zvláště jeli to turnaj zahraniční, a tak nemohu předem nikoho zatracovat, a pokud jste začátečník nebo jen mírně pokročilý, má pro vás toto složení týmu obrovskou výhodu. Turnaje jsou většinou losovány a lidé

jsou rozděleni do kategorií, na které se cítí (profík, skoro profík, mírně pokročilý, začátečník…) a dle toho jsou pak rozlosování do týmů. Takže v jednom týmu se najdou všechny kategorie, jste-li tedy začátečník můžete od těchto lidí se hodně naučit, stačí se jen dívat jak se pohybují po hřišti, jak brání, nabíhají atd. Další výhodou je vyrovnanost zápasů, ve většině zápasů v lize je možno říci kdo vyhraje, kdežto v pickupu to možné není, téměř všechny zápasy jsou vyrovnané až do konce a vítězství tak spadne na stranu jedno či druhého až v posledních několika bodech. Při hře na sebe není třeba tolik řvát kvůli chybám, protože v takovém týmu složeném z naprosto rozdílných hráčů se nedá příliš očekávat a proto se dá hrát naprosto v poklidu bez vzrušování a buď to jde nebo ne. Pokud jste na zahraničním turnaji, kde lidí moc neznáte, nebo jen podle vidění, získáte plno nových známých. S těmi lidmi jste celý den, hrajete s nimi, rozhazujete se s nimi, s nimi také vyhráváte nebo prohráváte a večer s nimi sedíte u piva a povídáte si o frisbee u nich a u nás a to by bylo, abyste si tam nenašli někoho s kým byste si mohli povídat. Když už jsme u toho povídání, další dobrá věc je, že nejspíše neumíte jejich řeč nebo jen málo a oni neznají vaší, takže nezbývá než se chopit nějaké třetí, kterou rozumíte oba. Nejspíš si porozumíte lépe, než kdybyste mluvili vašim jazykem nebo jeho, je také důležité, že mluvit musíte a tak pomalu ztratíte ostych se před někým vyjadřovat v cizím jazyce a budete se rychle zlepšovat.

Jezděte proto na turnaje co to jde i na pickupy, protože se můžete ledacos naučit od zkušených hráčů, kteři tam rozhodně budou, spíš než od spoluhráčů kteří jsou jen o málo zkušenější než vy.

Blava od Dejfa

místo: Bratislava,
resp. Podunajské Biskupice
čas: uprostřed léta
důvod: Summer Trophy 2001

V pořadí již šestý ročník tradičního a jediného slovenského turnaje se letos uskutečnil takřka uprostřed léta 4.-5. 8. 2001 a byl jednoznačně výjimečný a podle mého názoru i nejlepší. Nejstarší, nejznámější a zároveň pořádající tým Mental Discorders zde totiž oslavil 10 let ultimate na Slovensku, potažmo existence týmu. A oslava to byla velkolepá. K mému údivu a lítosti však našince tento turnaj neláká či nezajímá a tak zde uvádím jen skoupé shrnutí v bodech:

- 3 hřiště
- 11 týmů (3 z Rakouska, 1 z Maďarska, 1 z Čech a 6 !! ze Slovenska)
- večeře 4 chody (celé prase, guláš, pizza, kuřata)
- vostrý klasický pivní závod s borovičkou a plechovkáčema
- obrovský dort + šampaňské pro každý tým
- úžasnej ohňostroj
- gramce a spousta DJ s
- mraky krásnejch slovenek
- krásný ceny, včetně spirita

Český tým zde účinkoval pod názvem Monkeys World (6 hráčů z TM, Startrek a Skrček), tzn. v 8 lidech. Cz.ert si ale buhužel v průběhu druhého zápasu zlikvidoval rameno a tak jsme celý turnaj hráli pouze v sedmi. Za zmínku snad ještě stojí, že vítězný tým Thebiges hrál také celý turnaj v 7 lidech a trpělivou neprostupnou polozónovou obranou i celý turnaj vyhrál! Pro pamětníky na závěr ještě malá perlička: za tým Catchup Raiders nastoupil legenda Netvor. Byl však trochu z formy….staroušek.

Výsledky z Bratislavy 4.-5. 8. 2001

1. thebigez (A)
2. Catchup Raiders (A)
3. Upsadaisy (A)
4. Mental Discorders (SK)
5. *Monkeys World (CZ)*
6. Storm (SK)
7. Golden Antz (SK)
8. Outsiterz (SK)
9. Škorpióny (SK)
10. Arpad (H)
11. U Club (SK)

Spirit of the Game Award:
Monkeys World (CZ)

Cz.ertův FREEz

Turnaj v Davli byl teoreticky i prakticky vyvrcholením ligy, což znamená,že je to turnaj finálový. A jako takový jsem si ho teda představoval trochu jinak. Hřiště bylo přijatelné, tedy na naše poměry, počasí taktéž.Jenom organizace trochu vázla.Tedy asi nikdo nemůže čekat, že turnaj proběhne hladce jako na drátku. ALE! Pár nedostatků, které by se neměly objevovat ani na žádném jiném turnaji, bylo! Tak jako první věc byla úprava pravidel v průběhu první hry. Průběh hry, počet timeoutů, jak dlouho se bude hrát atd. To vše by mělo být vyřešeno DO, popřípadě NA kapitánském meetingu. V tomto případě šlo o max. počet dosažených bodů. Bylo by to bez dohadování se na hřišti přímo při hře asi lepší. Dále tu máme pořádání nebo vlastně nepořádání večerní párty. Nakonec to dopadlo docela dobře, ale díky kolektivu, který se chtěl bavit i přes nepřízeň počasí. Třeba taková muzika klapla, ale pivní závod, který sice byl připraven, už NE! Želbohu již výše uvedený stav počasí, nedůvtip a technická nepřipravenost organizátorů, nás o něj připravila. Jo a výborný byl stánek se dvěmi dlouhými lavicemi a jednou stříškou pro docela partu lidí. Nejlíp to asi udělali někteří z Lionů, kteří zůstali v hospůdce ve vesnici. Asi se tam nemuseli tlačit aby na ně nepršelo a taky se nemuseli pravděpodobně doprošovat o protažení otvírací doby.

Každopádně dík všem pod střechou! A ještě jedna maličkost mi leží na srdci. CENY pro teamy. Dostat za první místo v lize několik málo kšiltíků alá McDonald, za druhé místo jeden, sice kvalitní, ale přesto jeden klobouček a následně za třetí pár pytlíků bonbónů, to už stojí za zamyšlení.

Ona to není jenom věc organizátorů, i když mohlo se klidně o pár korun na ceny zvednout startovné, ona je to totiž také věc nás všech a docela pěknou měrou se na tom pravděpodobně podílí i ČALD. Na turnaji v Chrasti totiž padl návrh na vyrobení nějakého pěkného poháru a zatím stále nic. Bylo by to fajn mít za první místo putovní pohár. Potom by alespoň zbyly nějaké peníze na ceny za ostatní umístění. No uvidíme, kam se to posune do dalšího finálového turnaje! Každopádně se na pohár bude muset pravděpodobně udělat sbírka.Proč ne!

Chtěl jsem se jenom podělit o pár postřehů.I přes pár nedostatků to byl docela fajn finálový turnaj.

Rostock očima

mýma. O víkendu 18. a 19. srpna Léta Páně 2001 se uskutečnil další, v pořadí již nevím kolikátý ročník tradičního plážového turnaje v Rostocku, hlavním městě Meklenburska-Předních Pomořan. Jela nás do té dálky spousta, dokonce to vystačilo na dvě družstva. Jedno jako PD a druhé jako Whoever. Tento pražský pozdní sběr tvořili kromě mé maličkosti ještě Libor, Radek ŽZ, Alena, Maloch ROLL, Kuba + Pírko SPLT a Markéta FUJ. Vytvořili jsme kompaktní těleso, v jehož rámci jsme se dělili o okamžiky hvězdné i tvrdě přízemní, rukou leckdy nešikovnou, avšak společnou a nerozdílnou. Naše vozidlo s Méďou, Marií a Kristínou určitě nebylo Favoritem nejrychlejší cesty, přesto výsledný dojezd okolo půl páté ráno přinesl pár uštěpačných poznámek ostatních závodníků, ale byla by přece věčná Škoda minout tak zajímavé město jako je Berlín jen kvůli nějakému trapnému okruhu. Když jsem pak v pět začal konečně usínat, pod okny tělocvičny ve Fritz Reuter Schule coby trubadúři přisedli Jugend s kytarou a přehráli mi průřez německou populární písničkou 20. století, který jsem s nadšením s hlavou na dně batohu vyslechl až do konce. V sobotu před devátou čilý jako rybička jsem se najedl vynikajícího salámku a od opětovného usnutí mě zachránila pouze improvizovaná soutěž "Miss & Mister Rostock 2001," která v mužské kategorii skončila jasným verdiktem porotkyň o vítězství jakéhosi urostlého holohlavého svalovce, zatímco ženská kategorie jasnou vítězku neměla a prvních míst bylo proto uděleno více (asi sedmnáct).

A pak jsme vyrazili k moři. Již z dálky bylo cítit tu jeho slanou přítomnost, mé nohy odeslýchaly šepot ulice, která se ještě nedokázala smířit s tím, že již nikdy nebude ukončena křižovatkou, že bude vždy bezradně končit před něčím obrovským, po čem se silnice nevedou, protože voda se nenechá svázat sítí cest, a pak jsem ji spatřil, Velkou Matku Všeho Života, která ke mě natahovala svůj příboj, jímž smyslně šeptala: "Splyň! Splyň!" a já ji poslechl, ponořil jsem se do její milující náruče coby ztracený syn a na chvíli se stal prvotní buňkou, mrňavou hříčkou vln, hledající cestu na břeh, aby se posléze vracela zpět na začátek, tak jako svět, tak jako vesmír...

V jednom z posledních čísel časopisu Katka se bylo lze dočíst o blahodárném působení moře na lidský organismus. Jemné částečky písku a soli prý provedou během koupání jemný peeling pokožky, kdy odstraní zbytky odumřelých buněk, zatímco následující procházka či decentní sport v písku procvičí zahálející svalstvo nožní klenby. To mohu potvrdit, po víkendu v Rostocku by bylo možné pořádat za mou nožní klenbou zájezdy odborné i laické veřejnosti. Moře je však něčím víc než jen kosmetickým salónem. Moře, to jsou lázně pro unavenou duši, sanatorium zběsilého srdce, jemná masáž zašpiněných plic. Čas je zde krájen půlhodinou hry a hodinou odpočinku, rytmem vzepětí a zklidnění, vybuzení a spočinutí - duševní saunou. S každým cyklem se odplavují nánosy pochyb, nedůvěry a mnohoznačnosti, na konci stojí jedinec vnímající jasný a jednoduchý pokyn: "Zde hraj, tam se koupej a tohle dýchej, protože toto je pravda a nic jiného není důležité." A tak hraji, koupu se a dýchám a v každém okamžiku mé tělo a duše přijímá i vysílá proudy POHODY, které se o tomto víkendu kondenzují nad warnemündskými plážemi a odolávají všudypřítomnému větru, dokud se poslední hráč nevydá na cestu domů.

A co hra? I zde jde přece o vítězství, čest, slávu a tučné odměny. Celý turnaj vyhráli švédští OJDÁ, kteří přehráli ve finále Woodies (mimochodem těsně postoupivší přes PD ve čtvrtfinále) tuším 13:10. Naše družstvo nebylo sestaveno s vyhlídkami na čelní příčky, to jistě ne, a výsledné pěkné dvaadvacáté místo z celkového počtu dvaatřiceti lze nazvat zaslouženým. Dá se říci, že jsme předváděli sympatický herní projev, který se zápas od zápasu v podstatě zlepšoval a že jsme ostudu naší malé zemi rozhodně neudělali. Ba naopak, jistě nejen díky nominaci čistě ženského družstva do finále pivního závodu jsme obdrželi prestižní cenu "Spirit of the game," přičemž jméno českého družstva bylo na tento imaginární pohár vyryto již podruhé za sebou. Na závěr rád potěším všechny organizátory EUCC, na jejichž hlavu se během celého turnaje snášela nenápadná chvála, přičemž při vyhlašování úžasného šestého místa PD moderátor ceremoniálu neopomněl vám všem poděkovat a následující hromový potlesk musel být slyšet jistě až do Prahy.

A co dodat na úplný závěr? Nic. Příští rok se hodlám opět válet v písku jako velká škeble. Pojeďte se mnou, nebudete litovat...

od Kotouše

Vlna za vlnou aneb Rostock 2001 od Médi

Milí čtenáři,

Tentokrát se pouštím do psaní článku s náladou lehce depresivní, takže uvidíme, co z toho vznikne. Také přiznávám, že jsem již zrakem pošpinil panenský text pana kolegy Kotouše a tak vím, co se dozvíte z jeho článku.

Příjezd

Z nedostatku inspirace k výjimečným literárním formám se uchýlím k prostému chronologickému popisu zažitých událostí. Z tohoto důvodu mi nezbývá, než začít cestou. Chápu, že frisbee-čtenáři je naše cesta celkem ukradená, zvláště když proběhla bez větších problémů a komplikací. Takže se omezím na konstatování, že pilot Méďa dovedl favorizovanou posádku řidič - Maruška - Kristina - pan Kotouš do rostockého cíle mezi čtvrtou a pátou hodinou ranní.

Ráno

Po posilujícím spánku, posilující snídani a unavujícím balení věcí na pláž se naši dobrodruzi vydali směrem k moři, aby se stali součástí dvou českých týmů a neopomenutelně se tak zapsali do severního písku stejně tak, jako do historie turnaje "Sun of the beach". Složení týmu Whoever lze najít v dostupných historických pramenech, druhý tým Prague Devils sestával z jádra slavného českého týmu Prague Devils a několika milých hostů. Do jádra směle započítejme Tomáška, Marušku, Aleše a Méďu, za hosty přidejme Kristínu, Davida tehdy ještě z P7, Kačera s přezdívkou "Honza ze ŽZ" a Douglese.

Turnaje se účastní 32 týmů z celého světa. Jsou rozděleny do osmi skupin a bystrý čtenář již ví, kolik zápasů ve skupině nás čekalo. Proto může přeskočit následující větu. My ostatní si povíme, že hrdiny čekají 3 zápasy ve skupině a že namyšlení inteligenti jsou kreténi.

Hra začala

Vzduchem se nese výstřel startovního výhozu a hra začala. Pd začínají klasicky a bez výraznějšího slabšího článku předvádějí vcelku pěknou hru. Zarážející je ovšem až propastný rozdíl mezi kvalitní obranou a vyloženě slabým útokem. Problémy

s prvním náběhem jsou zarážející a Pd končí u modelu 3 lidí z 8mi, kteří rozehrávají než začnou náběhy jakž takž navazovat. Během hry se ovšem situace zlepšila. Nebojme se říci, že v týmu je dost zkušených hráčů na to, aby dokázali udržet zápas pod kontrolou a dotáhli ho k vítězství.

Moře

Magie. Suchozemské národy jsou ochuzeny o vlny podmanivého příboje. Jenže život není buď černý, nebo bílý. Je-li někde něco černého, je téměř jisté, že další bílá číhá za rohem. Nechci být surfařem, který tráví dny na pláži, mluví nepřetržitě o životním stylu a odhání kočky v bikinách. On je totiž na moře zvyklý. Nechci moře soudit podle toho, jaké jdou vlny, jestli se na nich dá dobře jezdit nebo ne a nadávat, když to zrovna nestojí za nic. Jsem suchozemec, který si užívá kontakt s každou vlnou, která přijede z té nekonečné dálky. Jsem suchozemec, který v Rostocku přejde přes travnatý val u pobřeží a s dětskou radostí kouká na vodu. Po zápase vběhne do vln a užívá si volnosti. Nevezme si plavky a užívá si volnosti za dva.

Po druhém zápase se dostaví první pochybnosti. Vždyť ta voda je opravdu studená. A na důkaz svého tvrzení otočí hlavu k moři. Chvíli se dívá na hru vln a poslouchá jejich šumění. Pak otočí hlavu zpět ke svým přátelům a cosi z toho příboje zůstalo v jeho očích. Kývne hlavou a jde směrem k vlnám. A několik z nich jde s ním a vznikne z toho pevné pravidlo. Po každém zápase se jdou koupat. Jdou se s vlnami podělit o radost z vítězství, o trpkost porážky. Vlny jim rozumí a nikdy je neopomenou obejmout svým houpáním, svým magickým kouzlem.

Zóna

A nyní dáme chronologii na frak. Všechny zápasy ve skupině Pd vyhráli. A co hráli? Začněme obranou. Základem musela být osobka - tak už to v ultimate chodí. Vylepšit ji ovšem lze otevřením jedné strany. Hráči by pak neměli v obraně měnit svoji pozici vzhledem k útočníkovi. Doteď jsem pořádně nepochopil, jak se pak může stát, že si útočník naběhne do otevřený a svého obránce má dva metry ze sebou. Nestává-li se to příliš často, odnáší to zpravidla jenom skóre a týmová nálada to ještě ustojí. Tak tomu "naštěstí" bylo i v Rostocku. Zcela radikální ovšem byla zónová obrana. Znalému čtenáři nebude dělat větší problémy vytipovat si mezi Pd autora systému, kdy vpředu bránili dva obránci swingující disk, uprostřed zkušený hráč kontroloval prostor osvobozující FM rozehrávky a dva plejeři zabraňovali hrozícím dlouhým přihrávkám přes celé hřiště. Vždyť přeci hřiště na pláži přehodí i Méďa (má-li to po větru - poznámka vtipnějších z vás)!

Počasí

Někteří z borců jeli na sever s obavami. V jejich paměti ještě zůstaly útržky z předloňského ročníku, kdy hráč bez zimní bundy nebo alespoň větrovky stěží odolával studenému větru a přívalovým dešťům (ve skutečnosti nevím, jak se pozná přívalový déšť, ale to slovo se mi velice líbí a říkají ho v televizi). Obavy ovšem mohli nechat v Praze. Nebylo vedro jako třeba to, které se přišlo podívat na letošní Whose Baby, ale nebyla ani zima. Občas byla k vidění mikoška ale to spíše proto, aby se nositel pochlubil logem EUCC nebo obecně fribeejáckou tématikou. Jinak se na hráče koukalo sluníčko a to německé je stejně tak sympatické, jako máme tady v Čechách. Sister dew odcházela ještě než hráči vstávali a rain se neukázal vůbec. Určitě ho také zajímal výkon našich účastníků, ale turnaj nestihl a dostavil se až v neděli večer.

Vítr

To jsme si odpočinuli od ultimate a je čas se vrátit. Vezměme to ale plynule od počasí, aby přechod nebyl tak ostrý. V sobotu odpoledne přiletěl vítr. Foukalo zleva, zprava, zepředu i zezadu. To podle toho, jak bylo orientované hřiště, na kterou stranu se hrálo a potom taky podle směru větru. Už tak byl útok slabší než obrana a vítr tento rozdíl ještě zvýraznil. Občas se dokonce zdálo, že někteří neumějí ve větru házet. Ona je to tedy pravda, ale závažnější bylo, když někdo nedokázal podmínkám přizpůsobit styl hry. Hodit ve větru banán je téměř nemožné. Hammer zvládnou jenom sakra-chlapi a dump se rozhodně nedá házet podle receptu "buchta na neděli" z časopisu Žena a život. Přesto to někteří zkoušeli - většinou překvapivě neúspěšně. Celkově se ovšem jednalo o chvilkové akce a na výsledku zápasu se to pokud vím příliš neprojevilo.

Nálada

Jak to tak většinou u poskládaného týmu bývá, hra Pd se postupně zlepšovala. V sobotu dopoledne se tým sehrával, odpoledne foukal vítr a než se v neděli začala projevovat únava, tým hrál opravdu pěkně. K vidění byly jak pěkné individuální zákroky, tak souhra celého týmu. Občas bylo třeba zvýšit hlas, to aby hráči lépe rozuměli systému zónové obrany. Občas si někdo ulevil sprostým slovem, ale emoce ke hře patří a pakliže si je hráči dokáží bezkonfliktně uvolnit, můžou si potom užívat fungující týmovou náladu. I pokřik Pd motivovaný slavnou českou peckou Badys-fish vybujel od nesmělého křepčení před prvním zápasem k propracované, melodické a rytmicky zcela vyladěné záležitosti. A tak byly vidět úsměvy na tvářích těch mladých lidí, bylo slyšet pěkná slova v kolečku s kamarády z jiných týmů a celková spokojenost se nesla celým víkendem.

Party

Sobotní večer lákal k procházce přístavem. Navečeřena z vlastních zásob, vydala se skupinka mezi lodě, lodičky a ostatní námořní vynálezy. Hladina se postupně zvedala, až už v láhvi nezbyla ani kapka Ferneta. Někdo se na procházce věnoval zpěvu, jiný fotografování, někdo se věnoval nedůležitým hovorům a někdo trávil večer na pláži, kde se konala turnajová party. Věnoval se tam německým hráčům či hráčkám, nebo prostě sledoval video, které pořadatelé natočili během dne. Každý si prostě večer užil po svém a nakonec se všichni sešli v tělocvičně a uložili se ke spánku.

Výsledky

Tak abych vás neošidil o trochu statistiky. Jak jsem se zmínil, Prdi vyhráli svojí skupinu. Zápasy vyhrávali většinou o 2 až 5 bodů, takže žádné velké nervy. Potom se tvořily skupiny lepších a horších. V lepší skupině byly vždy dva první týmy ze skupin a dva druhý. V lepší skupině Prdi utrpěli první prohru. Prohráli se švédským týmem OJDA, který tvořili pouze chlapíci. Navíc uměli házet i ve větru a měli docela naběháno. Prostě většinou potrestali chybu a s přehledem tak vyhráli. V lepší skupině zbylo na Pd druhé místo - ostatní zápasy již vyhráli. Tím se Pd dostali na 1. - 8. místo. V neděli ráno následovala výhra nad Saxy Divers a potom prohráli s německými Woodies, tedy Searching Woodpeckers. Takže poslední zápas hráli s VFL o 5. místo a tento prohráli (asi o 3 body). Do finále se dostali Woodies a Švédové, kteří nakonec odešli jako vítězové. Optimista z řad Pd tedy směle prohlásí, že prohráli jen s finalisty a o umístění. Omluv však není třeba. Prdi hráli pěkně, zahráli si pěkně a dopadli celkově velice dobře.

Vyhlášení

Co zbývá? Prvních 10 týmů dostává dort - byl moc dobrý. Jak se již zmínil pan kolega, při vyhlašování šestého místa Prague Devils Endzonisové poděkovali za pořádání EUCC. Tak tedy vzkazuji pořadatelům, kteří tam nebyli, že ten potlesk byl i pro vás a já jsem si ho i za vás užíval. Čeští Whoever obsadili pěkné 22. místo, jak už asi víte z článku pana kolegy.

Závěr

A co říci závěrem? Jak již doufám bylo cítit z předchozího textu, osobně jsem si turnaj velice užíval. Chodil jsem po pláži s hubou od ucha k uchu, koupal se v moři a svět byl jednoduchý. Svět byl totiž jen jedna pláž někde na severu Německa, kam se příští rok chystám určitě podívat znovu.

Kecky - Hecky

Česká asociace létajícího disku a Prague Devils
Jan Filandr
KTV FEL ČVUT
Technická 2
16b 27 – Praha 6
filandr@feld.cvut.cz
02/ 64 40 803

3SB
David Novák
Haškova 20
370 04 – České budějovice
David.Novak@cb.ds.mfcr.cz
038/ 347 04

Prague Lions
Michal Peška
Bukovecká 508
199 00 – Praha 9
centerpr@bohem-net.cz
02/ 628 29 67

Pražská 7
Martina Zralá
Chodská 4
120 00 – Praha 2
p7@seznam.cz

Terrible Monkeys
David Prúcha
Na záhonech 60
141 00 – Praha 4
dejfp@email.cz

SPLT
splt@seznam.cz

SK 92 + Krvinky
Vítek Grigarzik
Sportklub 92
P. O. Box 20
407 01 – Jílové
vit.gri@iol.cz
0602/ 424 102

F.U.J.
jara@chl.cz

Žlutá zimnice
Libor Saifrt
U lípy 25
155 00 – Praha 5
02/ 57 95 03 62
zlutaz@email.cz

Rollnici
http://frisbee.webpark.cz
maloch@centrum.cz

Disky Prague 7
bilej disk + oranzova metalicka 350,-
zlutej disk + cerna 350,-
modrej blejskavej + stribrna 370,-

Pro platici cleny CALD mínus 50 Kč

ME

Největší akce v historii českého Ultimate je za námi. Šlo o natolik rozsáhlý podnik, že samozřejmě nebylo vše ideální. Přesto si myslím, že turnaj proběhl v pořádku a ke spokojenosti hráčů, týmů a Evropské i České asociace. Doufám, že jsme tímto počinem udělali jméno českého Ultimate nejen v Evropě a že se hráči již příště nebudou ostýchat přijet na obdobnou akci do "východní" Evropy. Byl bych také velmi nerad, aby se nezapomnělo na fakt, že Tournament Director byla v našem případě instituce ve složení Vítka, Honzy a mne. Doufám, že veškeré neshody či vypjaté situace, které občas nastali jsou již vyřešeny či zapomenuty. Chtěl bych poděkovat celému organizačnímu výboru a ostatním pomocníkům, díky jimž a jejich entuziasmu se podařilo turnaj zorganizovat a dotáhnout do dobrého konce.

Libor

K obšírnějšímu rozboru se vrátíme v dalším čísle.

Results of the German Championships

On July 27th through 29th the Ultimate team of Karlsruhe hosted the 21st German Ultimate Championships. Around 500 players from 30 Open teams and 9 Women teams participated.
Somewhat suprisingly the Womens team from Mainz "Mainzelmaedchen" beat the team "Milder Norden", which had been very successful just recently with a second place at the European Ultimate Club Championships in Prague. The final score was 13:11.
In the Open division the team "Feldrenner" from Mainz earned their 4th consecutive title beating "Wall City" from Berlin 17:13 in their second appearance in a final of the German Championships.

Thomas Grüsbaum

Women
---
1. Mainzelmaedchen (Mainz)
2. Milder Norden (Hamburg/Berlin)
3. Panischer Osten
4. Wilder Sueden
5. Ratschkatln (Munich)
6. Chicks United (Darmstadt)
7. Frizzly Bears (Aachen)
8. Dominas (Cologne)
9. Handtaschen (Tuebingen)

Open
---
1. Feldrenner (Mainz)
2. Wall City (Berlin)
3. Mir san Mir (Munich)
4. Gummibaerchen (Karlsruhe)
5. Searching Woodpeckers (Sauerlach)
6. Disconnection (Freiburg)
7. Team 42 (Dreieich)
8. Zamperl (Unterfoehring)
9. Fruehsport 02 (Cologne)
10. Erdferkel (Marburg)
11. 7 Schwaben (Stuttgart)
12. Maultaschen (Tuebingen)
13. Ars Ludendi (Darmstadt)
14. Frizzly Bears (Aachen)
15. Johannes (Mainz)
16. Saxy Divers (Leipzig)
17. Las Cuccarachas (Bremen)
18. Bad Raps (Bad Rappenau)
19. Kids (Schwaigern)
20. Tekielas (Kiel)
21. Fruehsport 03 (Cologne)
22. Lechtal Sepptett (Augsburg)
23. Skywalkers (Rotenburg)
24. Discipuli (Berlin)
25. Woodies Trash (Sauerlach)
26. Disc Jockeys Dahlem (Berlin)
27. Fischbees (Hamburg)
28. KUH (Koblenz)
29. Rotatoes Potatoes (Braunschweig)
30. Hot Love (Berlin)

za 2

Nučice, Golf,
28. října, Profil,
Čald a jiné zajímavosti

Příští Past vyjde **v listopadu**.
Uzávěrka je posledního, tj. **31. října 2001**.



Chrustnice 2001

Chrustnice 2001

















Tradice v Chrustenicích



ultimate pičky regata kačáku mezo

bratislava rostock berlin





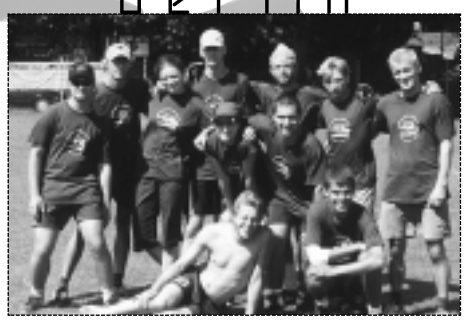









11. Mistrovství Evropy klubů ve Frisbee Ultimate

EUCC 2001 prague

8.-14. 7. 2001








Občasník, Slunečník a Větrník o Frisbee
3/2001
PAST
LÉTAT JE TAK SVÁDNÉ
LÉTAT JE TAK SVODNÉ
V tomto čísle naleznete:
• Vučice 2001 • Bryn Perkins • Discgolf a jiné zajímavosti

Drazí přátelé, sportovci

Tato část roku je nám všem pravděpodobně stejně nesympatická. Nevlídné počasí, zima a po většinu dne tma nás zahnaly i s našimi hračkami do hal a tělocvičen. Takto separováni posilujeme, běháme a přitom nám sněhové vločky tají na rozpáleném čele, pravidelně trénujeme v takovém počtu, že se někdy ani nemůžeme vejít do zakrslých a potem nasáklých hal. Vyrábíme trička, nové disky, jezdíme na zahraniční halové turnaje a kujeme plány o tom, co by se ještě dalo v naší malé komunitce udělat. V noci se nám zdají sny o zelených, čerstvě posekaných trávnících a my po nich dupeme a skáčeme, no zkrátka dovádíme a jim to přesto vůbec nevadí. Naopak, ještě každé ráno pro naše bosé nohy přichystají tolik příjemné osvěžení. Potom všem přijde jaro a vy čekáte na prvním tréninku natěšení, s vyleštěnými kopačkami a ohromnou fyzičkou na svoje spoluhráče. Ale nikdo nejde. Bylo vás 5, a tak jste si zaházeli a šli domů. Rázem se všechny ty sny a plány, které jste se chystali uskutečnit, jen co vás ohřeje první jarní slunce, najednou rozplynou jako pára nad hrncem turnajového guláše. Kéž by to příští rok dopadlo jinak a Frisbee v Čechách by se konečně zvedlo, zesílilo, rozrostlo a jako rakovina zamořilo celou tuto legrační zemi, tak hustě kontaminovanou jinými sporty.

Hrstka lidí kolem našeho časopisu, jehož poslední letošní číslo právě držíte v ruce, popustila uzdu své fantazii natolik, že pro Vás opět chystá silvestrovský ples. Letos to bude již pátý ročník. Doufáme, že ti kdo jezdí pravidelně tam opět nebudou chybět a ti, kteří tam ještě nikdy nebyli, se konečně rozhoupou a skočí do autobusu č. 307, který je proveze skrz tuto uspěchanou civilizaci do příjemně vytopeného prostoru v duchu celuloidových pásků.

dejf a carlos



Kam za létající kultůrou

foto na titulní straně je z utkání 3liss - Atletico



Junioři Švédska a Francie

- 29.12. 2001 - 1.1 2002
  VÍDEŇ
  největší halový turnaj od roku 1995, 24 týmů Open, 8 ženských týmů,
  info: uny2001@gmx.at
- leden 12-13/2002 - hala
  LIBEREC
  info: vit.gri@iol.cz
- únor 23-24/2002 - hala
  Drážďany
  ultimate 24 hodin nonstop
  info: gunk4@yahoo.de
- únor 23-24/2002 - hala
  Berlin
  info: v redakci
- březen 16-17/2002 - turnaj PD
  PRAHA - Frisbeer cup *(již obsazeno)*
  info: filandr@feld.cvut.cz
- 28.3. 2002 - 1.4. 2002
  RIMINI - WUBC (pláž)
  info: www.ultilinks.com
- srpen 3-11/2002 - WUCC
  HONOLULU - HAWAII
  info: www.hui2002.org



3liss - Milder Vorden



Liquidiso - Fluid Druids



3liss - Milder Vorden

Jarryho golfový memoriál

průběžné pořadí
podzim 2001

plejer	3. 7.	10. 7.	17. 7.	24. 7.	31. 7.	7. 8.	14. 8.	28. 8.	4. 9.	11. 9.	25. 9.	30. 9.	12. 10.	13. 10.	21. 10.	28. 10.	4. 11.	11. 11.	18. 11.	CELKEM
1. Marťak	9,0	2,0	-	6,0	4,0	6,0	4,5	8,5	7,5	5,0	4,0	6,0	4,0	-	7,0	8,0	4,0	4,0	4,0	93,5
2. Dany	-	5,0	6,0	-	7,0	4,5	9,0	6,5	7,5	1,0	5,0	7,0	4,0	4,0	8,0	-	5,0	3,0	5,5	88,0
3. Carlos	8,0	-	7,0	5,0	-	-	-	-	-	7,0	-	1,0	6,0	7,0	10,0	9,0	-	5,0	5,5	70,5
4. Dejf	6,5	-	4,0	7,0	-	-	4,5	10,0	6,0	6,0	-	4,5	4,0	5,5	3,0	5,0	-	-	3,0	69,0
5. Kamilka	2,0	-	-	8,0	-	-	10,0	-	1,0	2,0	1,0	3,0	7,0	5,5	9,0	7,0	-	-	7,0	62,5
6. Peťa	6,5	3,0	3,0	3,0	-	3,0	6,5	3,5	2,0	3,0	-	4,5	-	1,0	3,0	3,5	3,0	2,0	2,0	52,5
7. Cz.ert	5,0	-	1,0	4,0	6,0	-	-	-	10,0	-	2,5	-	2,0	2,0	5,0	-	2,0	-	-	39,5
8. Prcik	3,0	4,0	5,0	1,0	2,0	4,5	6,5	8,5	4,0	-	-	-	-	-	-	-	-	-	-	38,5
9. Bobo	4,0	-	-	-	-	2,0	-	6,5	9,0	4,0	-	-	-	3,0	-	-	-	-	-	28,5
10. Burton	-	-	-	-	5,0	7,0	8,0	3,5	-	-	-	-	-	-	-	-	-	-	-	23,5
11. Wacki	-	-	-	-	-	-	1,0	5,0	-	-	-	2,0	-	-	6,0	6,0	-	1,0	1,0	22,0
12. Misha	1,0	1,0	2,0	2,0	3,0	1,0	-	2,0	-	-	-	-	-	-	-	-	-	-	-	12,0
13. Efca	-	-	-	-	1,0	-	3,0	1,0	-	-	-	-	-	-	-	-	-	-	-	5,0
14. Jarry	-	-	-	-	-	-	-	-	5,0	-	-	-	-	-	-	-	-	-	-	5,0

V tabulce jsou pouze ti plejeři, kteří byli alespoň třikrát. Jedinou vyjímku dostal Jarry. Proč? Protože to je Jarryho golfový memoriál :)

Zápis ze 4. schůze ČALD

Datum konání schůze: 30.10.2001
Místo: Restaurace U Čámrse
Přítomni: Méďa, Dejf, Vítek, Maruška, Honza, Petr, Kristina
Omluveni: Luboš, Marťák - oba na poslední chvíli

1) Věci po EUCC
Převoz věcí od Libora S. k Libčovi C. zajistí firma a ČALD zaplatí. Méďa dohodne s Liborem termín a s Libčou to domluví Dejf.

2) Příručka pro pořadatele
Vedlejším efektem při psaní příručky může být i doplnění soutěžního řádu. Ujasněna koncepce a záměr příručky - měla by obsahovat aktuální informace k ligovému ročníku.
Do příště dodá STK návrh. Počet hráčů na turnaj a ošetření menšího počtu hráčů každý promyslí - nutno přesně specifikovat.

3) Reprezentace
Jeff nekomunikuje. Bryn sám nesestaví program přípravy repre. Možno požádat o pomoc Papáho.
Logistika - odsunuto, závisí na programu.

4) Účast na schůzi VR
Je třeba brát závazně, termín je znám dostatečně předem. Případnou omluvu je třeba zaslat dostatečně dopředu (den je minimum). Jestliže se někdo omlouvá, současně zašle e-mailem písemné vyjádření k bodům v programu schůze. Tento program zasílá tajemník dostatečně brzo (týden, minimálně 3 dny před schůzí).

5) Ekonomika
Rozpočet závisí na výsledku EUCC - ten zatím nedodán.
Grant - Méďa prozkoumá web MŠMT a výsledek pošle Marušce.

6) WWW
www.cald.cz založeno a funkční. Fakturu proplatí Maruška.
Potřebujeme člověka na vytvoření a aktualizaci webu. Stav shánění nepokročil. Zkusí se zeptat Dejf, jinak nadále řeší Honza.

7) Past
Předplatné není na rok, ale na 6 čísel dopředu. Na přípravě by se mělo podílet víc lidí - kdokoliv se může přidat.
Návrh na důraznou pravidelnost Pasti za cenu snížení rozsahu.

8) Ostatní
P.O.BOX: máme razítko, žádost sepíše Méďa, pak zařídí Kristina.
Disky na Slovensko: ANO, při stěhování vyčlenit 10 disků.
VH - ujasněno na kdy, za kdy a kdy by se měla obecně pořádat. Promyslet termín, nejspíš to bude opět Chrast.

9) Rozvoj
Preferujeme kvalitu před navrženými termíny -› časový posun. Nejprve zkouška ve 3 městech. Navrženy:
a) regionální agenti: Plzeň, ČB, Liberec
b) 1 region: Liberec, Ústí nad Labem, Pardubice a/nebo Hradec Králové.
Nutno vytvořit speciální tým - ten se bude podílet i na rozhodnutí o městech. Návrh lidí do týmu každý pošle e-mailem a tam se vyřeší i složení. Do příští schůze by měl být znám tým lidí, kteří do toho chtějí jít (= rovněž je oslovit a vysvětlit jim situaci).

Chomutovský turnaj nebude.
12. - 13.1. 2001 bude pravděpodobně **turnaj v Liberci**.

Další schůze 27.11.2001 19-21h.

Zapsal: Méďa

PAST 3/2001

frisbíjový občasník

Ředitelé a Vydavatelé:
dejf & carlos

Redakční rada:
skoro všichni (už i lyžoni)

Redakce děkuje:
všem trávníkům

Překladatel:
asimow

Jazykové korektury:
kamilka

Naše emajlová adresa:
dejfp@email.cz
carluzo@email.cz

Předplatné pro ČR a SR:
David Průcha
Na záhonech 60
Praha 41, 141 00
Telefén: 02/41 48 27 49

Foto:
dejf /tm/

past tiskne Copy General a Sprinter
náklad 60 ks
vychází 30. 11. 2001

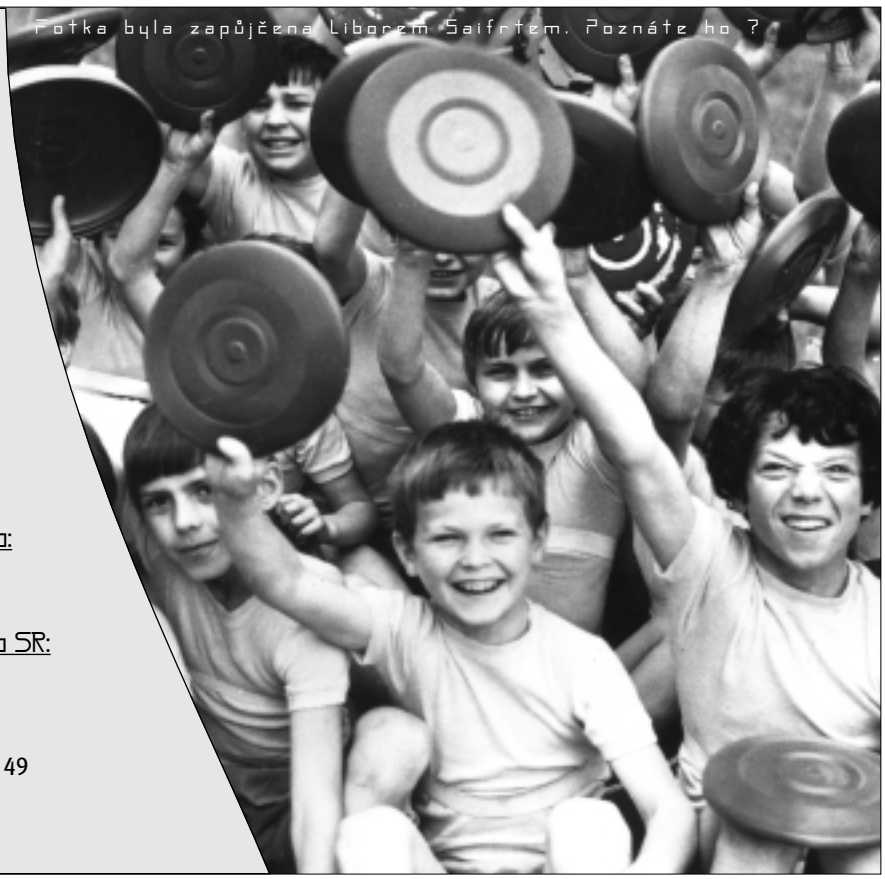

Nučice 2001

Postřehy z kuchyně

Suroviny a pochutiny: 47 naložených hermelínů, 36 utopenců, 14 kol, 14 pomerančových limonád, 7 toniků, 6 bochníků chleba, 6 hořčic, 2 kečupy, 1 piksla rozpustné kávy, 1 500 g kafe na turka, 12 krabic odstředěného mléka, 100 malých párků a plno rohlíků, vod perlivých i neperlivých, čaje, tatranek, šunky, sýra, rajčat, cibule, cukru a lahváčů, také pár klobás, masa, másel, nuget, medů, marmelád a nakonec výborná polévka
Technické vybavení: vařič, děrovač rohlíků, toustovače, rychlovarné konvice, nože prkýnka, hrnce, kelímky, mísy, příbory, ubrousky, plno jarů i jiných mycích a utíracích potřeb a toaletního papíru
Personální vybavení: skvělá Theo, skvělý Honza, experti na nakládání Efiíí a Pája, SPLťácké občasné návaly šikulů (řidiči, nákupčí, občerstvovači, uklízeči…)
Zákazníci: mnoho milých, usměvavých, trpělivých, pomoci chtivých a malinko nabručených, smutných, nespokojených
Úrazy: žádné
Kapacita: veliká
Spokojenost: uspokojivá
Odpady: tříděné, velké množství
Problémy: pojistky

Závěr: děkujeme za shovívavost, snad jsme všechny nasytili.

Janička *(oblíbenkyně šéfredaktorů)*

Nučice

Sobotní ráno druhého nučického turnaje bylo dlouhé a utopené v mlze. Celé dopoledne se jen čekalo, než začneme hrát. Do dvanácti se zevlovalo kvůli přeplněnosti hřiště. První zápas proběhl až po skončení běhu místních obyvatel. Zjevně se jednalo o potomka běhu o "Zlatý samopal", jinak je jen těžko pochopitelné, proč rodičovstvo hnalo své ratolesti až na samý pokraj smrti (závodník číslo 7 stále ztrácel tenisku, ale na toho už nikdo netlačil). Hra na jedné plovině hřiště, kterou nám sliboval správce a my Vám, byla dost těžko proveditelná, raději jsme zvolili variantu věčného čekaní - pardón.

Úderem dvanácté dorazilo objednané slunce. Ve vzduchu poletovaly pavučiny snažíce se zapojit do hry. Docela se jim to dařilo. Lepily se na upocené tváře a otravovaly. Bylo to romantické, že by člověk vyskočil z kůže. První den utekl jak splašený, připomínaly ho jen bolavé údy a rozorané hřiště.

Po večeři v nedaleké hospodě se konaly věci nevídané. Ze stolů, prken a polystyrenu vznikaly složité konstrukce - „stojany" na šipky, které však měly přijít na řadu až po rafinované pasti- Pivním závodě. Jaké nastalo zděšení, když krom zlatavého moku přinesli i nápoje NEALKOHOLICKÉ! Po urputné pitce s Rollníky připadly trofeje vítězů Andyho holkám.
Večer pokračoval, kdo chtěl pouštěl hudbu, všichni žilou pípě- čerpaly se síly na druhý den. Klábosilo se o všem.
Projekci Andyho diapozitivů z předešlých akcí frisbee předčasně ukončili šipekchtiví domorodci, kteří nakonec ani nemohli hrát. Šipkový turnaj mohl začít. Bratr již skrze lihový opar nepoznával bratra. Většinou vítěz zvítězil, ale naskytl se i případ, kdy poražený porazil vítěze a sám stanul na stupni nejvyšším. Ryk hlasitě reprodukované hudby přehlušil nářek poražených. Vítěze by nepřeřvalo nic. Než proběhlo finále, byla již valná část frisbíjáků v limbu.

Léto v sobotu bylo opravdu jen babí, zima a pošmourno v neděli připomněly, že už je podzim. Dodávka slunce se opět zdržela a navíc cestou vysypala, takže slunečných pět minut okolo poledne bylo to jediné, co nám z hořících plynů někde ve vesmíru dopravili. Ráno se všude válela mlha. Mléko hru nijak neusnadňovalo. Palačinkami se to jen hemžilo a pokusy otírat disk o dres měly vliv jen na psychiku hráčů, nikoli na povrch talíře. Vidět nebylo ani na krok. Oběti mezi civilním obyvatelstvem nebyly hlášeny žádné. Ani mezi přihlášenými týmy nebyl nikdo pohřešován, krom opozdilců. To se stalo předmětem sporu kapitánů PL a P7. Jestli byl spor řešen v duchu hry nebo ne, vědí jen šéfové obou týmů a ti co byli u jednání. Zda je "Spirit of the game" opravdu nejdůležitější, může každý hráč určit pouze podle sebe, a tak je to dobře.

Jednu věc by bylo možné vytknout. Týmy, které prohrály a měly počítat, (jak bylo vyhlášeno) na to občas kašlaly.
Vyhlášení bylo, ceny taky. Na pohár za první místo se můžete jít kouknout do Fraktálu. Všem, kdo jste přijeli, dzenkujeme bardzo a zase příště nashledanou.

This is the end. ***Pírko***



nučice 2001 - výsledky

f.u.j.
terrible monkeys
prague lions
splt
prague devils
prague 7
žlutá zimnice
rollníci

spirit of the game:
prague devils

beer race:
andyho holky

pořadí ligy po 2 odehraných turnajích

	chodouny	*nučice*
prague lions	1.	3.
f.u.j.	4.	1.
terrible monkeys	3.	2.
prague devils	2.	5.
splt	5.	4.
prague 7	6.	6.
žlutá zimnice	7.	7.
rollníci	8.	8.

Nučice 2001

Většina z Vás tam byla, většina z Vás o tom slyšela. Jde o spor v zápase Prague7 vs. Prague Lions v Nučicích. Následující 4 články jsou reakcí právě na tento zápas. Je škoda, že k tomu sporu vůbec došlo, protože to šlo vyřešit i daleko lepší cestou, ale na druhou stranu to třeba vyvolá pozitivní diskusi na téma, v Čechách trochu přehlížené, Spirit of the Game.



Co jsme si dovolili...?!

Tento článek je o problému, který vznikl mezi P7 a PL na ligovém turnaji v Nučicích. P7 zde odmítla hrát s PL ve chvíli (tedy těsně před prvním výhozem), kdy zjistila, že soupeřů je pouze 6.

Chtěla jsem napsat pro ty, kteří netuší: existuje pravidlo, že pokud se týmu A nedostávají hráči, zajde kapitán A za kapitánem B a o situaci ho informuje. V případě, že kapitán B na hru v méně než sedmi nepřistoupí, tým B si připíše kontumační prohru…bohužel jsem doposud tento výklad, o kterém je část českého frisbee (včetně některých členů ČALD) přesvědčena že existuje, nikde neobjevila.

Neobjevila jsem však ani jakoukoliv jinou zmínku o tom, že by se týmu za nějakých podmínek dovolovalo hrát v šesti (tedy ani verzi: může se hrát šest proti sedmi). Český herní řád tuto situaci neřeší, v pravidlech ULTIMATE ve druhé větě praví, že hru hrají 2 týmy o sedmi hráčích… konec úvahy o pravidlech.

Proč? Zapátráte-li v paměti, jistě si vzpomenete, že PL zde nebyli v šesti poprvé, že vám dokonce nestačí ani prsty jedné ruky ke spočítání toho, kolikrát se tato situace už opakovala…

Existuje spousta "frisbeejáků", kteří nemají tento sport jako svoji absolutní prioritu. Jsou ve všech týmech a dá se s tím dělat pouze to, že místo 10 nadšenců musí mít tým (klub) 15 lidí a více. Spoléhá se na to, že alespoň těch 7 si vždy čas najde… viz situace v P7….

Podle mého názoru, tým, který si není na 5 ligových turnajů schopen zajistit dostatečný počet hráčů, do ligy nepatří. U Prague Lions je to o to horší, že se nejedná o tým na konci žebříčku, ale o "mistry", kteří se každý rok v Davli (v plném počtu) poplácávají po ramenou a gratulují si k vítězství.

Do této chvíle ostatním týmům hra PL v šesti buď nevadila, nebo prostě jen rezignovaně říkaly: tak co máme s vámi dělat. Po zápase se pak tu a tam objevil názor, že přeci existuje nějaké pravidlo, takže kdyby ho jednou někdo použil… Nejsem hrdá na to, že P7 byla první, jen mě velmi překvapila reakce PL, kteří s něčím takovým přece museli počítat, i reakce ostatních týmů, které začaly mluvit o Spiritu. Nakonec se ukázalo, že sedmého hráče se možné sehnat během 8 minut (samozřejmě to nebyl chlapík vysokej dva metry s dlouholetou praxí ve frisbee - tedy slabina jinak dobře sehraného týmu). PL tu mimo jiné narazili ještě na další dvě pravidla: **1)** ČALD povoluje každému hráči pouze jeden přestup za ligu, tudíž nikdo nemůže hrát za 2 týmy najednou, **2)** na kapitánském mítinku všichni kapitáni odsouhlasili, že pokud nebude mít tým včas 7 lidí na lajně, bude sankcionován: po první minutě ztrátou time-outu, pak druhého, pak soupeř získává body.

Samotná hra tedy začala za stavu 6:0 pro P7 za mohutného povzbuzování fandů týmu, kterému "bylo ublíženo". PL hráli tvrdě a nekompromisně stahovali náskok. Bohužel se však P7 přesto podařilo zvítězit (asi 13:10), a tím (ke všemu) připravit PL o vyšší umístění…

Konečně o Spiritu: spousta z vás (hlavně ti, kteří měli potřebu projevit se nahlas) říkalo, že P7 není Spirit. Co má však aplikace pravidel (byť do této doby opomíjených) společného se Spiritem?! Pokud jste sledovali zápas, mohli jste vidět takové věci, jako hlasité protesty, když si tým vezme time-out, úmyslně vyhledávané fyzické kontakty… nováčci si mohli odnést poznatek , že frisbee se dá hrát taky jako rugby a že do závěrečného kolečka se téměř nemusí chodit, když máte zrovna špatnou náladu (tady bych ráda poděkovala Andymu)… Je to opět celé o chápání SPIRITU na české lize. Možná bychom měli spíš používat název "Cena pro největšího kamaráda". Tím by mnohým odpadly starosti s výkladem tohoto tajemného anglického slova.

Co dodat. Pokud si myslíte, že P7 vyprovokovala celý konflikt, jen aby konečně jednou porazila Ližony, jste naivní a mýlíte se. Celkově takhle akce přinese našemu týmu víc škody než užitku… a jestli to příště uděláme znovu? Nevím, zkuste hádat….

Lenka (P7)

O Prague Lions

Chtěl bych reagovat na názor kapitána P7 (a jak občas slýchávám, tak nejen jeho), který si myslí, že náš uspěch v lize pramení z toho, že nevychováváme žadné nováčky a že do našeho týmu bereme pouze zkušené hráče. V tom náš úspěch nespočívá. Základem našich mnohaletých výborných výsledků je totiž to, že naše sestava je prakticky stejná jako v roce 1994 kdy jsme začínali. Od tohoto roku hrají Jarda, Jirka, Strom, Tazzi a já. Od jara 1995 pak s námi hraje Andy, který tak v podstatě

Nučice 2001

patří do základu. To je 6 lidí, kteří hrají dodnes. V létě tohoto roku se k nám přidal Steve, který s námi ale už od roku 1998 nehraje. Ten byl pro nás jedinou posilou v pravém slova smyslu. A to hlavně z toho důvodu, že v té době jsme ještě chodili trénovat a on se nám hodně věnoval a naučil nás myslím docela dost věcí. Dále pak od roku 1996 je v týmu můj brácha Tomáš, na podzim roku 1999 k nám přestoupil Jeff a před finálovým turnajem letos v Davli k nám přestoupili Rádio a Andrea. Ti ovšem dva roky nehráli a navíc si myslím, že jejich herní návyky jsou trochu odlišné od našich. Navíc při finále loni v Plzni nebyli, toho letošního se pro změnu neúčastnil Jeff. Pravdou je pouze to, že všichni tři umějí hrát velice dobře. Tomáše Pajkra počítat nebudu protože on, jak jsme se bohužel přesvědčili není týmový hráč. Někteří z vás nás od toho, aby k nám přestoupil zrazovali, ale my jsme ho přesto vzali, i když ho v podstatě nikdo nechtěl. Je mi líto, ale dnes už s ním nechceme hrát ani my. Věčně nemá čas a když přijede tak akorát zbytečně všechny prudí. Čili - sorry Tome, ale u nás jsi skončil. Dál tady pak máme hráče jako je "malý" Andy, který s námi odehrál asi 4 roky, Asen, kterého určitě někteří z vás pamatujete (náš Jirka stále vzpomíná). Pak několik dalších amíků jako byli Dalton, George, Charles nebo Jacob, dál Jirka David, Roman Maláč, Benousek, Alena Semerádová a spousta





dalších, jejichž jména si dnes už nepamatuju a kteří u nás začínali. Dobrá polovina z nich byli nováčci a ti ostatní žádnými zkušenými hráči rozhodně nebyli. Z toho myslím jasně vyplývá, že nejsme tým, který bere jen zkušené hráče. Rádi bychom vzali i úplné nováčky ale kde je vzít? Všechny naše kamarády už jsme dávno oslovili, někteří přišli, jiní ne a dělat dnes nábor nových členů? Na to fakt není čas. Proto nemáme nic proti tomu, když některý z frisbijáků hrající delší či kratší dobu nás osloví a má zájem s námi hrát. To je případ již zmiňovaných Rádia a Andrei. Spíš by se někteří z vás měli ptát, proč tak kvalitní hráči jako oni či Jeff neoslovili zrovna váš tým, ale chtějí radši hrát s námi. A pokud někdo z vás méně zkušených či začátečníků chce s námi hrát, tak není problém. Ale zpět k hlavnímu tématu - úspěchu v lize. Chtěl bych, už jen krátce, upozornit na jednu věc. Náš první ligový turnaj jsme dokázali vyhrát v létě 1995 v Budějkách. A já nevím o žádném jiném týmu, který by po roce své existence něco podobného dokázal. O rok později na podzim 1996 v Kněžicích jsme skončili v lize na druhém místě a to až po velkém boji (výsledek 13:12) ve finále tohoto turnaje, kdy vítězství v něm při naprosto vyrovnané bilanci PD, 3SB a naší (ze tří turnajů každý po jednom vítězství, jednom druhém a jednom třetím místě) znamenalo zároveň i titul ligového šampiona. V roce 1997 jsme skončili v lize až třetí, ale od roku 1998 vyhráváme nejen většinu turnajů, ale pravidelně i ligu. Myslím, že je to dáno tím, že jsme zkrátka asi lepší, talentovanější, nebo šikovnější a proto jsme se dostali až tam, kde jsme dnes. Jenže to nejspíš někteří z vás stále nemohou překousnout - viz letošní Nučice. Tolik pomluv (viď Karle R.), nadávek a neskrývané nenávisti jsem už dlouho nezažil.

ŠAKY

P.S. Jsem hrdý a pyšný na to, že jsem LION.

Frisbe, zábava nebo pruda?

Přišel okamžik, kdy se někdo z PL, kromě Michala, musí vyjádřit k dění ve frisbee. Jezdíme na turnaje a hrajeme frisbee, protože je tam pohoda, dobře si zahrajeme, pokecáme a užijeme si víkend. To, co se stalo na turnaji SPLT v Nučicích, byla poslední kapka.

Co je to vlastně SPIRIT? Kolikrát se stalo, že se utkání kontumovalo, kolikrát se stalo, že byla uplatňována striktně pravidla.

Příklad: turnaj loni v Plzni 3SB přijeli pouze v pěti a PD, TM a PL proti nim odehráli zápasy také v pěti a nikomu to nevadilo.

Je jasné, že v naší lize jsou silnější a slabší týmy, ale to není důvod k tomu prudit.

Když jsme začínali, končili jsme mimo medailová umístění a nikdy jsme nechtěli vyhrát za každou cenu. Trénovali jsme a snažili se porazit silnější týmy než jsme byli my. I z prohry jsme si brali poučení pro

další hru. Protože jsme trpěliví a protože jsme jako tým dobrá parta, podařilo se nám dostat až tam, kde jsme dnes. Jsou týmy, které pochopily, že tato taktika je správná a nese ovoce. Například SPLT nebo Rolníci se zlepšují zápas od zápasu a věříme, že je frisbee opravdu baví a chtějí být lepší a lepší. Pouze delší doba, po kterou hrajeme, je teď naší výhodou. PD ztratili výsostné postavení v naší lize, ale nedělají z toho vědu a dál jezdí na turnaje a chtějí se vrátit na první místo. Chtějí jistě vyhrávat, ale ne za takovou cenu, aby znechutili frisbee ostatním. Opice se stále snaží nás porazit v boji o titul a my víme, že to jednou přijde, protože jich je dost a chodí trénovat na rozdíl od nás. To ale není důvod, abychom je prudili na hřišti nebo mimo něj a naopak. Proč se tedy Pražská Sedma snaží nám frisbee znechutit? Zprávu o tom, co se stalo, jsme se dozvěděli v neděli večer a nemohli jsme tomu uvěřit. Chtít kontumovat zápas kvůli počtu lidí na lajně je něco, co se za celou dobu co hrajeme nestalo. Předchozí zápas jsme odehráli proti Rolníkům v šesti a chtít po nich kontumovat utkání nás ani nenapadlo. Někdy jindy se nesejdeme my a jich bude dost a jsem si jistý, že proti nám nastoupí a odehrají zápas bez zbytečných komentářů. To je podle nás SPIRIT. Dva roky zpátky jsme se u P7 začali setkávat s hlášením "kroky, kroky, kroky" a vyvrcholilo to napočítáním si šesti bodů za pozdní nastoupení na lajnu. Nepamatujeme si, že by kvůli pozdním příchodům na lajnu vznikl pořadatelům "velký" problém s odehráním turnaje.

Pražská Sedma je dobrý tým, ale měli by si udělat pořádek ve vlastních řadách. Hráči, kteří v minulosti zbytečně hlásili, přestali a snad pochopili o čem je frisbee a tak by to měli vysvětlit i ostatním a neměli by je nechat kazit jméno týmu.

Pokud to bude takto pokračovat dál, nemusíme frisbee vůbec hrát, protože si nikdo nehodí a nebo budou zápasy začínat za stavu třeba 10:0. Nevíme, co si o tom myslí ostatní týmy, ale dost by nás to zajímalo. Pokud si myslíte, že přístup některých hráčů Pražské Sedmy je správný, tak nám to řekněte a my přestaneme hrát a nebudeme Vás prudit.

Doufáme, že tento článek nebudou brát frisbiáci jako obecnou kritiku frisbee. Rádi



hrajeme frisbee a rádi jezdíme na turnaje. Nechtěli jsme se vyjadřovat, dokud bylo podle nás všechno v normě, ale neradi bychom, aby se frisbee pohnulo špatným směrem.

I přes veškerou kritiku v tomto článku bychom chtěli poděkovat SPLT za jejich turnaj. Jen více takových turnajů.

P.S. Ještě bychom rádi uvedli na pravou míru skutečnost , o které byla většina z Vás informována v sobotu večer. V případě výběru dresů v zápase ŽZ a PL nedošlo k žádnému losování o jejich barvě. Po ústní výměně názorů a vzhledem k tomu, že od začátku naší existence ve frisbee hrajeme ve žlutých dresech, jsme se dohodli, že v nich budeme pokračovat i v tomto zápase, jako i dalších. Jestli si někdo (KARLE) myslí, že to bylo jinak, ať to řekne nahlas a nám do očí.



Tazzi, Jarda, Šaky

O spiritu

staženo ze serveru www.frisbee.cz

No abych do diskuse vnesl trochu světla co se týká soutěžního řádu Ultimate: soutěžní řád neobsahuje, a co si pamatuju ani nikdy neobsahoval jakékoliv informace o minimálním počtu hráčů na hřišti. Myslím, že jsme uvažovali o tom, že do soutěžního řádu dáme podmínku, že na turnajích se nebude moci hrát v méně než 7 hráčích, ale narazili jsme na problém co s počtem hráčů v hale, tak jsme to nechali na mezinarodních pravidlech Ultimate (aniž bychom to v nich hledali). Mezinárodní pravidla hned ve druhé větě říkají "Hrají proti sobě dva týmy o sedmi hráčích" dál v nich o počtu hráčů není ani slovo. Přiznávám, že jsem je četl v překladu od H.H. a nevím jestli přeložil všechno.

Jinak co se týka Spiritu v Českém Ultimate, tak ten tu není už hodně dlouho, pokud tu někdy byl. Podle pravidel Ultimate je Spirit of the game to, že dodržuju pravidla sám od sebe a nemusí mě k tomu nutit žádnej rozhodčí (můj vlastní výklad). Takže když někomu zahlásím kroky a on mi na to řekn: „Proč bych je nedělal, vždyť je dělaj všichni", nebo „O tak malej kousek to nemůže vadit", nebo „Já vím tak mi je hlas". Tak to podle mě není spirit. Bohužel tohle je odpověď 95% českých hráčů ultimate a naopak já jsem nazýván tím, který není spiriťácký, protože hlásí kroky (kteří oni takřka úmyslně dělají) a tím zdržuju hru a dělám z pohodového turnájku (mistrovství republiky) zápas plný nervozity a nadávek. Podle mne z toho plyne - pokud hráči nebudou dělat přestupky proti pravidlům, nebudu je moci hlásit a budeme mít zápasy pohodové a plné Spiritu of the game.

Rád o Spitiru budu diskutovat, protože je možné, že jsem pravidla špatně pochopil a přestupky se dělat můžou a Spirit je to když se nehlásí.

Petr Schreiber

Ultimate Game



Bryn Perkins

Terrible Monkeys

Vemá smysl ho tady nějak složitě a barvitě popisovat. Snad jen, že tu byl asi půl roku a už hrál ve finále české ligy, stal se taky redaktorem newsletteru Disquito a moderoval finále EUCC 2001. Je to zkrátka sympaťák. A propos všechny ještě jedna drobnost, není to žádnej Brian, ale Bryn ! :)

Jak dlouho jsi v Čechách a co tady teď děláš?

Do Prahy jsem přijel v lednu a rozhodl jsem se, že zůstanu do února. Pracuji v hostelu a studuji češtinu. Taky jsem se něco učil o tvorbě rozhlasových dokumentů.

Proč sis vybral tady zůstat a jak dlouho tu hodláš ještě být?

To je dobrá otázka, a hodně lidí se mě na to ptá, ale já vážně nevím. Zajímá mě celý svět a když jsem přijel sem, tak nějak jsem věděl, že tady je to správné místo, kde bych chtěl zůstat, pracovat a alespoň ještě nějaký čas se učit. Opravdu se mi v Čechách a v Praze líbí. Asi tu zůstanu ještě několik let, možná i déle. Ale teď vážně ještě netuším.

Kdy jsi začal hrát Frisbee a jak jsi se k němu dostal?

Ultimate jsem začal hrát v prváku na Carletonské střední škole v Minnesotě. Můj první team se skládal z lidí, co bydleli na stejném patře na koleji jako já. A bylo to jednoho podzimního odpoledne, před deseti lety. Několik starších studentů, Andy, Golla a Chris Hagerman mě vzali do hry a já si to vážně užil.

V jakých teamech si hrál ve spojených státech?

Hrál jsem čtyři roky za Carletonskou střední. Když jsem žil na Aljašce, tak jsem hrál tři roky za tamní Open club a pomohl jsem tam spustit ligu Ultimate. V Portlandu, Oregonu jsem pomáhal dělat kapitána v místním teamu a hrál jsem také za Portlandský Open team Bonzi. Také jsem hrál ligu na střední v Los Angeles, Washingtonu D.C. a pak i v pick-up teamech na spoustě míst, že si je všechny ani nepamatuji.

Jak tyto teamy trénovaly a jak se připravovaly na turnaje, kolik hráčů bylo v teamu a podobně ?

Na střední, ve studentské lize, začínala sezóna velmi brzy na jaře a museli jsme skončit se závěrem školního roku, takže nebylo mnoho času. Trénovali jsme několikrát týdně zhruba měsíc před zahájením nějakého důležitého turnaje, obvykle s 16 hráči.

Na Aljašce jsme hráli celé léto, ale trénovali jsme poctivě jen několik pár nejbližších měsíců před Sectional turnajem. Měli jsme zhruba 16 hráčů.

Můj team v Portlandu trénoval jednou týdně skoro celý rok, ale zdálo se mi to až příliš - lidé byli pak hodně vyčerpaní. Měli jsme hodně hráčů, ale nikdo z nich moc nevynikal.

Když jsem hrál za Bonzi, tak jsme trénovali 2-3krát týdně, začátek byl v dubnu, abychom se tak připravili na turnaje v říjnu. Jeden trénink týdně byl o víkendu a zabral 3-5 hodin. V červenci jsme odpočívali. Párkrát jsme také udělali dvojitý trénink o víkendech, takže jsme trénovali celé sobotní odpoledne a pak v neděli ráno. V tomhle teamu bylo hodně lidí, asi 28. Takže na důležitých turnajích si někteří hráči vůbec nezahráli.

Hrál si jak v USA tak i v Evropě. Jsou vidět nějaké rozdíly?

V Evropě jsem zatím nehrál jinde než tady v Čechách, takže nemůžu úplně jasně posoudit. Ale každopádně je tady toho hodně rozdílného než v Americe. Jdou tu některé dobré teamy s velkou chutí hrát, většinou to jsou ty, o kterých často slýcháváte. Možná nejsou příliš technicky zdatní, ale jsou to skvělí lidé, a je s nimi velká sranda.



V USA jsou poslední dobou tendence zavádět rozhodčí nebo pozorovatele. Co si o tom myslíš?

Teamy používají pozorovatele jen na nejvyšší úrovni, na regionální nebo státní, a v hrách kde cítí potřebu, že by to mohlo být nutné pro férovou hru. Většina her se ale v USA bez pozorovatele klidně obejde a většina hráčů s nimi nikdy nehrála. Myslím, že zavádění pozorovatelů je docela smutné řešení. Na druhou stranu chápu proč tam jsou, speciálně pro případy sporu na čáře.

Myslím, že je důležité mít raději "pasivní pozorovatele" než "aktivní rozhodčí". Zodpovědnost za čistou, spravedlivou hru s dobrým Spiritem pořád stejně leží na teamech a jejich hráčích.

Co si myslíš o českém frisbee?

Opravdu se mi líbí ta celková nálada. Lidé jsou velmi přátelští a otevření. Myslím, že je zde velký potenciál pro Ultimate. Nezáleží na tom, jak velký ten stát nebo škola je. Jenom to prostě chce dodat si odvahu. Podívejte se na mojí střední - Carleton. Má méně než 2000 studentů a letos se umístili na 1. a 2. místě v celostátním studentském turnaji v open divizi a v ženské divizi. Má tři vnitřní ligy, tři meziškolské teamy v Open a dva ženské meziškolské teamy.

Víš o nějakém způsobu, jak rozvinout Frisbee tady v Čechách?

Přemýšlel jsem o tom. Napadlo mě, že opravdu důležité je pokusit se hru otevřít co nejvíce novým hráčům. Mám několik nápadů, jak by se toho dalo dosáhnout. Jsou to způsoby, které se praktikují v několika městech v USA a Kanadě.

Pražská Liga

Myslím, že kdyby tady bylo několik ligových sekcí, například jarní a letní liga, docela by to mohlo vtáhnout nové lidi do hry.
Například na jaře by se všichni hráči co hrají Ultimate nechali zapsat a snažili by se sehnat co nejvíce nových lidí na příštích 10 týdnů nebo tak nějak. Každý kdo podepsal, by odevzdal dotazník, ze kterého by vyplývalo, jak je daný hráč zkušený. Pak by si sedli ti lidé, co by to měli na starosti a rozdělili hráče do jednotlivých teamů. Tím pádem by v každém teamu byli jak profesionálové, tak nováčci *(pozn. red. - stejným systémem se hraje na turnaji 28. Října).*
Teamy by mohly proti sobě hrát každý týden, pravděpodobně na různých místech a v různé dny po celé Praze. Na konci deseti týdnů, by byl turnaj a nějaká ta párty. (Na tomhle systému je nejlepší, že teamy, které trénují své nováčky, jsou pak na konci na tom nejlépe).
V létě by mohla probíhat liga přátelských turnajů mezi teamy, které by byly stejné, jakou jsou dnešní teamy. A mnoho nováčků z jara si tak najde své teamy, za které bude hrát. A najednou máte víc teamů a víc hráčů!
Regulérní Liga o mistra republiky by pak probíhala na podzim.

Další nápad je hrát "kloboukovou ligu" *(série pickupových turnajů - pozn. red.)* v zimě. Asociace pronajme jednou týdně halu. Teamy se vybírají na místě, každý trochu zaplatí, a pak si zahraje každý pár her. V Portlandu většinou nechali vytisknout trička pro 4 teamy, jen na ten jeden večer. Na konci si je někdo vzal domů, vypral je, a byly připravený na další týden. Trošku náročné, ale příjemně náročné. *(Taková možnost je dost dobře reálná, na straně 12 je příspěvek od Máry z F.U.Jů ohledně haly v Hostivaři - pozn. red.)*

Víc hřišť na turnajích

České turnaje mě vážně baví. Jsou to ty nejvíc pohodové akce, na kterých jsem kdy byl. Ale dvě hřiště pro osm teamů je opravdu málo. Myslím že to limituje růst kvality turnajů. Také může být Ultimate kvalitnější, jestliže se budou hrát o něco delší zápasy s menšími prolukami mezi zápasy.



Vyžadujte určitý počet žen-dívek na hřišti pro hry Co-ed teamů!!!

Tohle je vážně důležité. Bohužel není v Čechách dost teamů, které by měly dostatek žen v teamu, aby mohly hrát mezinárodní Co-ed turnaje ve standardu 4/3 (4 muži a 3 ženy). Myslím, že je docela nefér a navíc to docela škodí kvalitě zápasů, když mnoho teamů (jako třeba můj team - Terrible Monkeys) hrají 5/2 nebo 6/1 proti teamu, který se pokusí mít více žen na hřišti. Jediná možnost je nastavit standard a pak se ho ale také držet. Pokud v teamu není dostatek žen, musí hrát bez jednoho hráče. Nebo to prostě vzdát a hrát jen tak pro legraci. Možná by se tohle pravidlo mohlo postupně upravovat, začít například na 5/2 v roce 2002 a další rok jít na 4/3.
Když toto pravidlo nabude účinnosti, teamy si budou víc vážit svých ženských hráček, což je dobré pro ženy, teamy a globálně i pro české Ultimate.
Aby se ještě řady hráčů Ultimate v Čechách rozrostly, měli by se někteří zkušení hráči vzdát svého volného času a energie ve prospěch tréninku nových. V Kanadě mají v některých městech mnoho teamů s různými ligami, které jsou rozděleny i podle úrovně zkušenosti. To respektuji a myslím, že to tu bude taky jednou možné.

Jsi novým trenérem českého národního teamu spolu s Jeffem. Máš už nějaký nápad jak team vést a co pro něj bude nejbližším cílem?
Ještě jsem neměl příležitost s Jeffem nebo s teamem mluvit, takže nevím co chtějí oni, což je to nejdůležitější. Ale trochu jsem o tom přemýšlel. Zdá se mi, že schopnosti jednotlivých hráčů jsou dobré, ale spíš bychom se měli soustředit na teamovou spolupráci. Takže myslím, že začneme pracovat na komunikaci a na teamové obraně. Já sám se snažím hodně pracovat na tom, abych mohl komunikovat v češtině.

Co by jsi řekl na EUCC 01, které tu proběhlo v létě a na kterém jsi se aktivně podílel?
Na mistrovství jsem zažil spoustu vynikajících zápasů s dobrým Spiritem. Co mě překvapilo, byla strategie teamů. Zdá se mi, že evropské teamy na vyšší úrovni hrají hru o dost otevřenější, zaměřenou na pozice, zatímco severoamerické teamy hrají hru více strukturovanou, zaměřenou na hru. Například hry na EUCC mi připomněly evropský fotbal. Hráči stáli všude na hřišti a velmi dobře reagovali na změny ve hře. V USA jsou spíš hry zaměřeny podobně jako je Americký Fotbal. Teamy často mají připraveny "sety" her, kde hráči dělají přesně určené věci v přesný okamžik. Ale co mě překvapilo asi nejvíc, byla ta energie, kterou do toho organizátoři a dobrovolníci vložili. Byl to snad nejlépe organizovaný turnaj, jaký jsem kdy viděl.

Co pro tebe znamená Spirit Of the Game?
Spirit of the Game pro mě znamená udržení hry v určité perspektivě. Vyhrát za každou

Pokračování na straně 8

cenu? Ne. Pomoct trénovat nového hráče? Ano. Poblahopřát soupeři za opravdu dobrý chyt? Ano. Kecat nesmysly na hřišti? Ne. Hrát co nejlépe pro sebe, pro team i pro protihráče? Ano! Špatně zahlásit, protože prohráváte a bod? Ne! Mít dobrý pocit ze hry, ať jste vyhráli nebo prohráli? Ano.
Bez spiritu by bylo Ultimate stejné, jako jakýkoliv jiný sport.

Máš radši Open nebo Co-ed teamy?
Mám rád oboje, protože jedno i druhé má své klady a zápory. Hra v Open teamech je z mé zkušenosti více intenzivní. Podle mě jsou zápasy náročnější fyzicky a vhodnější pro vylepšení mého stylu hry. Ale bohužel se v mužských teamech občas snáze ztrácí Spirit, pokud chtějí moc vyhrát.
Myslím si že je dobře, aby v teamech hráli muži i ženy dohromady a já sám hraji se ženami rád. Co-edové teamy jsou klidnější a méně se v nich zapomíná na Spirit. Ale i tak to může být náročné, protože ženy jsou obvykle menší a pomalejší než muži, takže se jim může hůře přihrávat. Také to je víc strategicky náročná hra, pokud jsou na hřišti muži i ženy.



Kde by jsi rád viděl Ultimate za 5 let?
Zde, v USA, nebo na celém světě? Spíše mi záleží na tom, aby si Ultimate udrželo své základní vlastnosti, což je hlavně Spirit of the game, pak by se mohlo rozšiřovat docela rychle.

Co je tvým osobním cílem ve Frisbee pro příští rok?
Můj cíl je být dobrým trenérem pro český Co-ed team, taky bych se rád naučil mluvit na hřišti česky. Rád bych také zlepšil některé své handlerské schopnosti a to hlavně v házení středních a dlouhých přihrávek, ale hlavně abych se dobře bavil.

Díky za rozhovor a Ať Slouží :)



Lasse Hamstein

Skogshyddans
sweden



How many players are in your team, and do you have any other teams, for example, a women's team?
Lasse: Well, we've got 19 players on the team. We do not have a women's team here, because couldn't make it, but we have got a great women's team.

You said you started in 1979. That means you are now playing for more than 20 years. You must be one of the best in Sweden by now?
L: I would rather say one of the most experienced, but not one of the best, because now we have much faster and younger players. And that means we are insisting more on using your head, especially when it comes to the semifinals or finals. You have to use your head, more, and your muscles, less.
So that's why we have a lot of players, so during the game we can relax both our heads and our legs. Today we even have five people who aren't playing at all. And when it gets hotter it's good to have some players relaxing and ready to go into play anytime someone is tired.

And do you have any problems with recruiting new players onto your team back in Sweden?
L: Not at all. Well maybe in some other areas, they can have some slight problems, but in our area it's not a problem at all. We have three Frisbee clubs in the town we came from, and one outside the city limits. And now our juniors are growing up, and we have two junior teams in our club, and three of their players are even on our national team. So, we don't experience any problems with a lack of new players.

So I see that you have a good base for your Frisbee club, but how do you recruit the new players?
L: We recruit them in schools. We even had something like Frisbee school for a week or two, something like a camp, where we played Frisbee golf and then we went to take a bath, and we also had some competitions where the kids could win Frisbees and ice-cream. That's how we recruit new players into the junior's team. And then we also have school championships in our area.

Okay, so I understand you have really no problems with this.
L: Yes, but as I said, it is not a problem in our area. Our team is now the strongest one [in Sweden] and we have a lot of really strong players, and our goal is to win the world's team championship in Hawaii 2002.

Well, that's going to be hard, right?
L: Actually, I think we can do it. We beat one American team in Scotland, the Santa Barbara Condors, and they are the American champions. And we beat them!
So that showed us that it is more in the mental part of the game. So this is just a part of our big goal. Well, we also know that if some stronger team comes, and we eventually lose, we will have to stay focused.
But, I think... I hope! we will win a gold medal here.

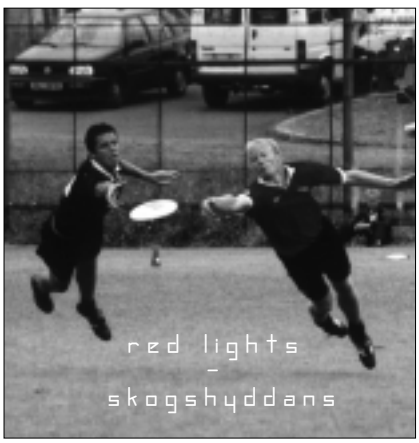

Söhnstetten – Albuch Open

discgolfové mistrovství Německa

V pátek před turnajem se podařilo odjet už dopoledne tak, aby dvojice ve složení Marťák a Peťa stihla jednokolovou soutěž v deblech. Byl to, jak se později ukázalo docela dobrej tah. Course, na kterým jsme měli v následujících dnech odehrát minimálně tři kola se nepodobal ničemu, co jsem doté doby poznal nebo si alespoň dokázal představit jako terén na golf. Jasně, že Vypich, Stromovka, nebo Kryštofky jsou nádherný hřiště a dokážou bejt místy i záludný, ale hřiště s převýšením zhruba 100 metrů v jehož centru byla regulérní sjezdovka, tak to jsem ještě neviděl.

Hned po příjezdu nás přivítal jeden z místních organizátorů, Markus. Proběhnul rychlej los a mohla začít jednokolová soutěž dvojic. Musím přiznat, že nám při losování přálo štěstí. Do skupiny jsme dostali právě Markuse společně s dalším místňákem Markem. Tihle chlapíci nám nejenom udělili slušnou lekci golfu, ale hlavně se ukázali jako skvělí průvodci po 21 jamkách tohohle nádhernýho hřiště. Skoro každá jamka měla nějaký svoje úskalí a našly se i takový specialitky jako 200-metrová jamka z kopce přímo do údolí okořeněná několika hustými háji jedlí nebo 90-ti metrovej drajv přímo přes údolí na skalní výčnělek na protější stráni. Jinak se obecně hrálo hodně traverzů, což bylo dáno především dispozicí celýho hřiště, který bylo postaveno po obou stranách asi 1,5 kilometru dlouhýho údolí. Výsledky deblu nakonec nejsou ani tak důležitý jako fakt, že jsme strávili nádherný slunný odpoledne s partičkou velmi příjemnejch lidí.

Dalšího dne ráno kolem osmé se konal players meeting účastníků německého mistrovství. Startovné činilo asi 25,- DM a vzhledem k faktu, že hráčský balíček obsahoval mimo jiné i disk TeeBird (dlouhej rovnej a svého času jeden z nejvýkonnějších disků od INNOVy) s nápaditým potiskem (plánek zkráceného 12-ti jamkového hřiště) to byla suma spíše symbolická. Dopolední kolo proběhlo za krásného, teplého a slunečného počasí. Škoda jen, že naše výkony již tak zářivé nebyly. Během oběda, při kterém jsem naprosto zbytečně uvažoval nad tím, kde a o kolik jsem mohl zahrát lépe se strhla luxusní letní bouřka. Chvílemi se dokonce mluvilo o odložení resp. zrušení odpoledního kola a zkrácení turnaje. Nakonec se počasí trošku umoudřilo a za hustého deště a silného větru začalo druhé kolo, ve kterém byli hráči rozděleni do skupin podle výsledků z předcházejícího kola. Výhodou tohoto systému je, že máte možnost změřit síly přímo s hráči přibližně stejné výkonnosti. V průběhu kola ustal déšť a přestalo i foukat, a tak bylo možno spatřit několik nádherných hodů v podání hráčů z předních skupin včetně takových lahůdek, jako hole in one na 60-ti metrové jamce



šikmo do kopce z ruky jednoho belgického hráče. Večer po garden party a lehčí kalbě se ještě uskutečnil putting contest na regulerní jamce osvětlené pouze párem červených cyklistických svítilen. Už jste někdy házeli disk do naprostý tmy? Já poprvé - docela prdel. V kase bylo odhadem tak 200 až 250,- DM. Nevyhrál nikdo, ale za tu zábavu to stálo.

V neděli dopoledne se uskutečnilo třetí, pro zástupce České republiky také bohužel poslední kolo, i když Marťákovi uteklo semifinále jen o pár bodů. Po tradičně vynikajícím obědě s kvasnicovým pivkem (mimochodem velmi dobrým) se uskutečnilo semifinále, kde bylo vidět opravdu hodně velmi kvalitních hodů, které dávaly tušit co se bude dít ve finále.

Course pro finále byl zkrácen a upraven na 12 jamek a finále samotné bylo ukázkou golfu na skutečně špičkové úrovni. Všichni účastníci finále předváděli mistrovské výkony, ze kterých se vám pokusím přiblížit alespoň ty nejvýraznější. Jamka číslo 3 asi 300 metrů traverz šikmo do údolí - doposud vedoucí hráč, mistr Německa z minulého roku obhajující titul pošle neuvěřitelně rovný a stabilní disk, který nakonec ztrácí rychlost a strmým krátkým obloukem přistane asi 10 metrů od koše - přihlížející řvou úžasem. Nastoupí v dosavadním pořadí druhý hráč, zástupce Belgie a pošle disk mírným obloukem "banánem" do prostoru nad údolím (nevěřili by jste jak dlouho může letět golfovej disk), diváci v němém úžasu sledují vzdalující se disk, který dopadá tak sedmi metrů od koše. Obecenstvo oceňuje tento výkon neutuchajícím potleskem a řevem. Poslední jamka tak kolem 90-ti metrů - po obou stranách plot a stromy, posledních 30 metrů ostře doprava: o vítězi je téměř rozhodnuto, ale o dalším pořadí rozhodne poslední jamka. Jeden z aspirantů na 2. místo kazí a jeho disk končí v úzkém místě mezi stromy, naštěstí vně plotu. Zdá se, že vypadá z boje o druhé až třetí místo - omyl, příhoz americkým rolerem mezi stromy, který jednou objede koš, aby se nakonec usadil 2 metry od koše. To se prostě hned tak nevidí.

Golfové mistrovství Německa byl fakt zážitek a návštěvu hřiště v Söhnstettenu vám rozhodně doporučuji. Nakonec chci poděkovat organizátorům, kteří postavili fantastický jamky a připravili všem účastníkům pohodovej víkend.

Peťa T - Bird

6. Internationale Albuch Open – výsledky

kategorie Open		total
1.	michel Bijeron (belgie)	207
2.	loic Dumont (francie)	219
3.	hartmut Wahrmann (něm.)	219
4.	michael Kobella (německo)	221
5.	robert Delisle (německo)	222

konečné číslo je součtem 3 kol plus semifinále plus finále

kategorie Open2		total
1.	mark Rucker (německo)	205
2.	dirk Elze (německo)	219
3.	mike Kaicher (rakousko)	224
4.	ralf Knauer (německo)	227
5.	marius Zackel (německo)	228

konečné číslo je součtem 3 kol plus finále

13.	martin Slizek	207
32.	petr Tichy	233

konečné číslo je součtem 3 kol



28. 10., resp. 27. 10.

Tak tedy pick-upový turnaj - to by si člověk opravdu neměl nechat ujít! V našem týmu to byl nejen důvod proč jet, ale i argument, proč by každý jet měl. Asi znáte výsledkovou listinu a naše již tradiční umístění. Škoda, ale dobře nám tak, když z celého slavného týmu Rollníků přišli pouze čtyři členi. Někdo to komentoval slovy: "A zrovna vám by to prospělo!". Asi jo.

Ale teď o sobotě. Ta byla opravdu zajímavá od samého počátku. Jelikož jsem v těch končinách hřiště ČVUT ještě nebyla, nevěděla jsem jak lehce to najdu - orientace si ze mě občas mírně vystřelí. No, ale již na zastávce 217 jsem potkala pár dalších bláznů, kteří mířili tamtéž. Bohužel taky netušili kam a kudy. V autobuse to již vypadalo, že jsme zachráněni od zmateného pobíhání na Spartě - naproti nám seděla jedna "Čertice" (PD) a ta očividně věděla kam jít. Jenže naše obličeje jí vůbec nepřipadaly známé - kupodivu J- a tak nám pláchla a spása se nekonala.(Čekej spásu od Ďábla!).

….Ä…Ü Po dlouhé cestě jsme dorazili na hřiště. Přiřadili se do kategorie (pod bdělým okem Papáho), která odpovídala našim "dovednostem" (začátečník, hráč či mistr). Nevím jak ostatním, ale mě chyběla kategorie Danča. Po rozlosování jsem se stala členem skoro "dívčího" týmu s „Mistrem" Kristínou. Dlouze jsme přemýšleli, jakpak že se tedy budeme jmenovat. Ještě že jsme se nenechali opojit vábnou vůní grogu z Maruščiny čarodějné kuchyně - napadali nás názvy jako Rumová pětka apod. Jelikož již po pěti minutách nekontaktní hry frisbee jsme věděli, že to pravé jméno bude: Číslo pět přežije. Ono to totiž po prvních minutách zápasů vypadalo, jako bychom měli za hlavního sponzora ministra zdravotnictví. A podpora MHD zřízením pravidelné linky Hřiště - Pohotovost by se hodila. Skóre po pěti minutách bylo: zlomený nos, rozseklé obočí na tři stehy a zlomená klíční kost. V průběhu dne přibyl uražený zub… Po těchto příhodách se trochu nedostávalo hráčů v některých týmech, ať už kvůli zranění či kvůli plnění funkce sanitkáře. Na turnaj se přijeli kouknout i nějací začátečníci, kteří se rozmýšleli, zda budou hrát, ale po prvním zápase prohlásili, že dnes radši ne. Nechápu, náhoda je … Tedy mimochodem jsem byla ráda, že naši nováčci nepřijeli. Kdo ví, co by si domýšleli. A co jsem na tomhle turnaji zjistila já? Je to fakt trochu jiný hrát s lidmi, kteří to trochu lépe či více umí. Takže jsem občas - často měla pocit, že to kydání hnoje mi opravdu jde lépe, než hra. Ve chlívě alespoň můžu stát kde chci a nikomu se nepletu a když, tak mě kopne, či šlápne na nohu. Teď přemýšlím, že bych slíbila týmu, že si přečtu něco o taktice a vůbec, ale …uvidíme asi budu muset. No, každopádně turnaj se vyvedl. Počasí bylo mrazivé a rumu jen 2, slovy dva litry = málo. No, ale nakonec jsme tento deficit celkem notně dohnali v nedaleké hospůdce. A jak by řekla moje babička, hlavně že vám tam dobře vařili - hlad byl.

Danča - Rollníci



28. října - hh cup - výsledky

444	13-2	karlův tým
dvojka	6-5	standartní směs
číslo 5 přežije	9-7	zelená sedma
444	10-4	číslo 5 přežije
dvojka	10-8	karlův tým
standartní směs	13-3	zelená sedma
444	12-8	dvojka
standartní směs	13-6	číslo 5 přežije
zelená sedma	11-6	karlův tým
444	10-2	zelená sedma
dvojka	9-7	číslo 5 přežije
standartní směs	8-3	karlův tým
444	10-6	standartní směs
dvojka	15-5	zelená sedma
karlův tým	8-7	číslo 5 přežije

	played	won	goal+	goal-	diff
444	5	5	55	22	+33
dvojka	5	4	48	37	+11
standartní směs	5	3	45	28	+17
zelená sedma	5	1	28	53	-25
číslo 5 přežije	5	1	33	47	-14
karlův tým	5	1	27	49	-22

Devátý HH Cup

Na začátku musím pochválit pořadatele, že poprvé v historii změnili datum turnaje a hned se to vyplatilo, neb osmadvacátého pěkně pršelo. Dalším skvělým úspěchem se může turnájek pochlubit díky počtu příchozích a hraníchtivých frisbijáků. Po dlouhé době bylo přítomno tolik hráčů, že byli rozlosování do šesti družstev po osmi až devíti hráčích. "Nebýt surovosti a nepěkného chování hráčů již v prvním utkání, nebyl by problém se střídáním po celý turnaj" . Něco takového ultimate svět nezažil, a mým zbožným přáním je, aby již nezažil. Stalo se totiž to, co se nepodařilo za celou dobu existence turnaje. Došlo ke zranění tří hráčů. Nejenže se zranili v jednom - úvodním utkání. Navíc to stihli



během několika minut a jen rychlost s jakou byli první dva odvezeni do nemocnice k ošetření zabránila tomu, aby se do auta posadil i ten třetí. Ten nasedal do dalšího auta a na parkovišti byl ještě dým z výfuku předchozí improvizované sanitky. Již to vypadalo, že se turnaj ukončí bez dalšího extempore, když se v závěrečném rozhazování před posledním utkáním jeden nadšenec pokusil zachytit prudce letící disk mezi čelisti. Nebyl dostatečně šikovný a přišel o část zubu. Náladu hrajícím trochu vylepšil jeden ze zraněných (Kačer), který se vrátil a ještě pokračoval ve hře. Zbylí dva se také objevili, ale ani jeden po hře již netoužil. Ono s přeraženým nosem a prasklou klíční kostí se asi moc hrát nedá. Kromě změny termínu se pořadatelé již moc nevyznamenali. Občerstvení bylo jako vždy se skvělou obsluhou a ve stejném množství a to byl problém. Větší počet návštěvníků si hravě poradil s dvěma litry rumu a od jedné hodiny byl k dispozici jen čaj, navíc bez cukru. Takže je pro příště potřeba lépe plánovat. Co jsme nenakoupili v jídle, to jsme dohnali na vápně.

Ke hře lze říct jen jedno, hrálo se a všichni se snažili seč mohli, aby pobrali či předali zkušenosti, což je cílem turnaje. Tradiční losování se na další rok bude muset trošku upravit, neboť si někteří hráči stěžovali, že nemají ve družstvu zastoupeno druhé pohlaví a tak je to nuda, protože je v týmu pohoda a není koho prudit. Prostě příště bude kromě kategorií začátečník - hráč -



mistr - ještě kategorie krasotinky, aby toho krásného bylo v každém týmu trochu.

Věřím, že si to všichni přítomní užili tak skvěle jako já, že nezanevřeli na drnovatý trávník, pozapomenou na nebezpečnost prvních utkání a příští rok se na desátém ročníku sejde rekordní množství ultimaťáků.

papá





Cz.ertův FREEz



Přátelé, občasníci, větrníci a slunečníci. Jelikož je tomu dávno, co se v tomto časopise objevily zprávy o rituálech tajemného kmene DISCGOLF, rozhodli jsme se vyslat odvážného zpravodaje do těchto málo probádaných krajin za tímto ne zcela neznámým kmenem. Dlouho nepřišla žádná zpráva z kmene neohrožených vrhačů disků. Až nedávno přinesl polozdivočelý pes (Tojfl) našeho zpravodaje dobrodruha ve svém obojku zprávu. Bohužel náš zvěd pravděpodobně zhynul, anebo zcela propadl tomuto kultu, ale tady vám předkládáme jeho zápisky v našem přepisu.

Jak se zdá za poslední období se toho v kmenu moc nezměnilo. Je sice pravda, že si DISCGOLFISTI zvolili nového náčelníka, do něhož vložili své naděje, ale tato volba se zatím nezdá být volbou šťastnou. Teda zatím! Nový náčelník M-ar-ŤÁK je pravděpodobně zalezlý jen ve svém vigvamu a vylézá jen na občasné lovy. A právě tyto lovy spolu se zdokonalováním své techniky hodu na tréninkový terč, který je jen tak mimochodem, jak dokládá zpráva, ve špatném stavu, jsou zatím jedinou viditelnou činností náčelníka. A ani narůstající narážky jeho spolubojovníků na M-ar-ŤÁKovu sporadickou aktivitu, která by měla vést ke zviditelnění kmene a jeho celkovému blahobytu a rozšíření jeho řad, tak ani Rada starších a jiných náčelníků kmenů, kde se ukazuje jen sporadicky, s ním moc nehne. Je to velká škoda a to jak pro kmen tak i pro nás, ale hlavně pro vás, naši milí čtenáři, protože těsně před jeho zvolením na post náčelníka s ním redakce navázala kontakt a ač to pravděpodobně nebylo vyřčeno, redakce mu ráda přenechá prostor v tomto občasníku, slunečníku a větrníku. A zajisté by bylo o čem číst jen kdyby M-ar-ŤÁK projevil trochu zájmu a snahy!

Na závěr této zprávy vám můžeme citovat našeho zpravodaje: "Kmen díky náčelníkovi začíná stagnovat a jeho pravidelná příprava na lov a boje s jinými kmeny se stává neúčinnou. Může se stát, že tito bojovníci časem v těchto končinách vyhynou. Budu prosit Velkého Discka, aby nad tímto ohroženým kmenem držel svou obrannou zónu!"

Kecky - Hecky

ČALD a Prague Devils
Jan Filandr
KTV FEL ČVUT
Technická 2, 166 27 - Praha 6
filandr@feld.cvut.cz
www.cald.cz
02/ 64 40 803

3SB
David Novák
Haškova 20
370 04 - České budějovice
David.Novak@cb.ds.mfcr.cz
038/ 347 04

Prague Lions
Michal Peške
Bukovecká 508
199 00 - Praha 9
centerpr@bohem-net.cz
02/ 628 29 67

Pražská 7
Martina Zralá
Chodská 4
120 00 - Praha 2
p7@seznam.cz

Terrible Monkeys
David Průcha
Na záhonech 60
141 00 - Praha 4
dejfp@email.cz

SPLT
splt@seznam.cz

SK 92 + Krvinky
Vítek Grigartzik
Sportklub 92
P. O. Box 20, 407 01 - Jílové
vit.gri@iol.cz
0602/ 424 102

F.U.J.
jara@chl.cz

Žlutá zimnice
Libor Saifrt
U lípy 25
155 00 - Praha 5
02/ 57 95 03 62
zlutaz@email.cz

Rollníci
http://frisbee.webpark.cz
maloch@centrum.cz

EUCC 2001

V minulém čísle jsme Vám slibovali obsáhlejší rozbor ME klubů, které se uskutečnilo v Praze v červenci. Bohužel stejně jako my Vám slibovali tento článek, tak i nám sliboval Libor Saifrt, že ho napíše. Nenapsal. Tímto se Vám omlouváme.

UK Nationals, Daventry 6-7. 10. 2001

1 Clapham 1
2 Chevron Action Flash
3 LeedsLeedsLeeds
4 Fluid Druids
5 Team Shark
6 Fusion 1
7 Red
8 Clapham 2
9 Whey
10 Blue Arse Flies Open
11 Smash & Grab
12 Headrush
13 Hammerage
14 NightFever (Spirit Winners)
15 Un Poco Loco
16 Strange Blue
17 Craic
18 Bad Habits
19 Blue Arse Flies Mixed
20 Flyght Club
21 Jedi
22 Sublime
23 Confusion
24 Albatross
25 Mohawk Mwnci Magic
26 Northern Roses



Women's Nationals, Leeds, 22. 9. 2001

1 Fierce
2 Bliss
3 Mavis
4 BAF (spirit)
5 Janet Hawes
6 BAPS



Zima 2002 v Hostivaři

Autor: Maara
Datum: 08.11.01 10.59
Toto je průzkum poptávky mezi Českými diskaři! Hej, chcete se v čase zimního spánku sejít v sobotu nebo v neděli v hale v Hostivaři a rozdat si to? Chcete pick-up turnaj nebo teamovku nebo snad tvrďárnu? Nebo dokonce mini serii zimní ligy? Tak se koukejte rozhoupat!
Je tu příležitost zajistit halu v Hostivaři na zatím neupřesněné termíny za režijní cenu! To je cca 500Kč za hodinu, řekl bych zadarmo!
Termíny nebudou kolidovat se zavedenými turnaji !!!
Je jednodenní akce na překážku? Věřím, že ne! S celým víkendem to totiž bude možná potíž. No, je to na vás!

Re: Zima 2002 v Hostivaři
Autor: Méďa
Datum: 08.11.01 11.35
Jsem pro každou špatnost - tedy i frisbee akci. Dopředu se těžko slibuje, když neznám termíny, ale obecně ano. Pro začátek bych asi zkusil třeba i 1 den pickup - je to i na vás :-)

Autor: Ruděj
Datum: 09.11.01 15.46
Jasně dej vědět kdy.. hnedka to vyvěsíme!
Jsem pro hru v týmech jak se ti přihlásej.. je jedno v jakým složení budou ...

Autor: Pírko
Datum: 14.11.01 16.33
Jsem pro, hra v týmech v jakémkoli složení... Asi záleží na termínech - dej vědět!!!



za 2

Lipsko, Bayreuth, Braunschweig, Silvestr, profil, a jiné zajímavosti.

Příští Past vyjde **v roce 2002**.
Uzávěrka je **v polovině ledna 2002**.

31. prosince 2001 - 1. ledna 2002

od 19.00 hodin

Frisbee Movie Awards





Velké či Malé Kyšice

dostupné autobusem č. 307 z konečné metra - trasy B Zličín,
nebo autem směr Unhošt (vše včas upřesníme)

V jakémkoliv filmovém převleku

(kromě klasických pohádek a večerníčků)
na případné dotazy ohledně filmové postavy odpoví
pan David Průcha na e-mailu dejfp@email.cz



Hrstka odvážných pořadatelů si Vás dovoluje pozvat na již 5. ročník tradičního silvestrovského Frisbee plesu.
Opět pro Vás bude připraven bohatý a zajímavý program, který Vás přivede do varu, promixuje a vyplyvne unavené, ale šťastné do roku 2102.
Rádi bychom letos přivítali účast všech i všech Vašich přátel.
Všeho co Vaše fantazie kdy dokázala vymyslet bude dostatek.

Cena: 600,- (do 20ti let 300,-)

Peníze posílejte na účet Janka B. - 19346001/2400
a to do 24. prosince 2001 !!!

(do zprávy pro příjemce napsat za kolik lidí a od koho to je, potom potvrdit na e-mail janekb@tnsofres.cz již s konkrétními jmény)

S blížícím se koncem roku, se ptáme předsedy golfové sekce ČALD a člena VR ČALD Martina Slížka: Jaké máš plány na rok 2002?



Rok 2002 je pro mě jedna velká neznámá, protože mi nastanou radosti s výchovou potomka. Sice s tím zatím nemám žádné zkušenosti, ale když se tak porozhlédnu kolem sebe, zjišťuju, že pro všechny taťky se hodně změnil žebříček hodnot a že je nevidím tak často, jako kdysi. Proto se psychicky připravuju na to, že si budu muset lehce přeorganizovat volný čas, kterého už teď není tolik, kolik bych si přál, a že se můj kontakt s diskem omezí. Co se létajících disků týká, mám pár cílů:

1. V rámci propagace frisbee v Čechách seznámit veřejnost i s discgolfem.
2. Prozkoumat možnosti výroby golfových košů v ČR a nechat vyrobit cca 20 košů s parametry podle požadavků PDGA - zatím se pracuje na výrobní dokumentaci, na ČALD byl vznesen požadavek na profinancování.
3. Zahájit s magistrátem jednání o zřízení stálého 9-jamkového hřiště v areálu Vypich - pro vlastní realizaci je předpokladem úspěch v předcházejícím bodu.
4. Zorganizovat turnaj v Praze či blízkém okolí - i tady je předpokladem úspěch bodu 2 a pár lidí na organizaci.
5. Pokud bude čas, objet dva až tři zahraniční golfové turnaje, abych nevyšel ze cviku.
6. Pokud zdraví dovolí, absolvovat s Opicema pár tréninků a turnajů.

Myslím, že víc už asi nezvládnu.

Marťák









Putting contest

1. Preliminaries

A player shall make 5 putts from different positions. The player shall change the position if, and only if, (s)he did not miss the putt. The last putt must be made to get a score. The score shall be equal to the added distances of the successful putts. Each player shall have two minutes to make his 5 putts, throws made after this period shall be counted as missed. The five best players shall advance to the Final. For ties, see below.

2. Final

There shall be five rounds of one putt for each finalist. The putts shall be made from five different positions, which can be chosen regardless of success or failure in the previous rounds. The order of play shall be determined by the scores in the preliminaries (for the first round) or the player s added score of the final s previous rounds. The player with the least score shall be the first announce his position and make his putt. The time for each player shall be 30 seconds, throws made after this period shall be counted as missed. The player with the highest added score shall be the winner. Ties will be broken by head to head playoff like follows: each player shall, without knowledge of the other player's decision, determine a position for making his putt. The player with the shortest putt shall throw first. The longest successful putt wins. In case two players choose the same position, the order will be determined by flipping a coin.

3. Records:

National or World Records can be set only in the Final.

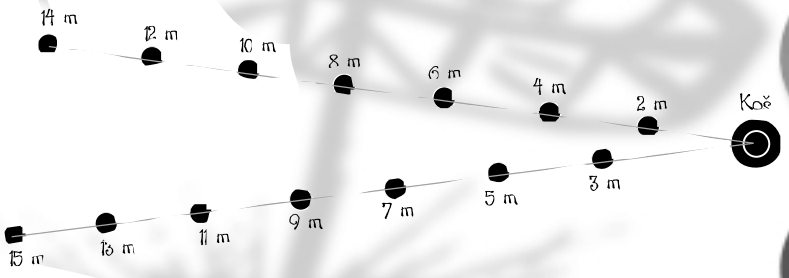

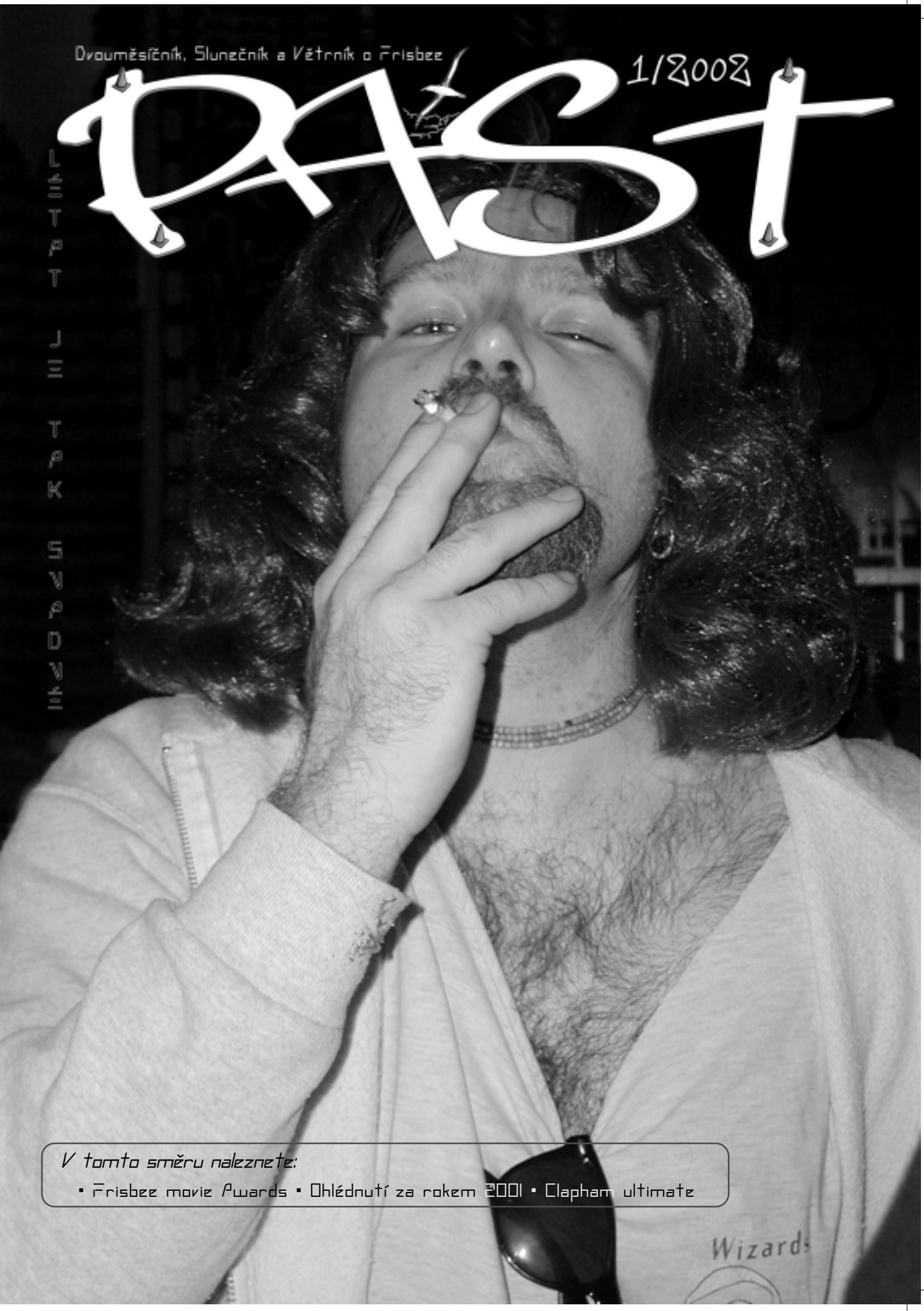

V tomto směru naleznete:

• Frisbee movie Awards • Ohlédnutí za rokem 2001 • Clapham ultimate

Drazí přátelé, sportovci

A je tu začátek dalšího, již devátého, ročníku bájné a báječné Pasti. Bossa Nova zas a znova pružně rozšiřujeme a zužujeme, měníme tvář a chvíli jsme stálí, lenošíme a pak se zase snažíme udělat pro Vás z tohoto časopisu tolik potřebný vitamín, abyste milí "Frisbee Yaci" neochuravěli nebo se nedej bože nedověděli, že se někde něco významného děje, dělo či bude dít: Bum, bum, bum, píp, píp, grrrr.

Vy naopak musíte býti silní a svěží a vždy připravení čelit tomu tolik toužebně očekávanému rozvoji a rozmachu Frisbee v Čechách. Jistě na sebe nenechá dlouho čekat a smete tak každého, kdo na to nebude připraven.

Toto číslo vydáváme zrovna v době, kdy se jaro převaluje na posteli a po několika týdnech tvrdého spánku se potřebuje napít a převalit na druhý bok, aby si ještě mohlo chvíli snít, než spustí to každoroční "zelené peklo". Mnozí z Vás se již jistě těší, jak budou v euforii pálit péřové bundy, strhávat ze sebe oblečení, krátit si vlasy, dělat z pohorek kristusky, stříhat z kalhot kraťáky, párat z trik rukávy (aby vyniklo vaše nové tattoo) a pořád někam chodit a jezdit a s něčím házet. Ale to je ještě daleko, a tak si zatím můžete uvařit čaj a přečíst Past. Pokud Vás to první letošní nahlédnutí do tváře jara příliš rozrušilo, tak si alespoň naleštěte kopny nebo si zkuste navézt písek do obýváku a křičte: "Rimini!".

Dejf a Carlos



clapham ultimate - skogshyddans fk

Kam za létající kultůrou

- únor 23-24/2002 - hala **DRÁŽĎANY**
  ultimate 24 hodin nonstop
  info: gunk4@yahoo.de
- únor 23-24/2002 - hala **BERLIN**
  info: www.airpussies.org
- březen 9-10/2002 /holandsko/ **ENSCHEDE** - Devils heaven
  info: www.discdevilstwente.nl/heaven/
- březen 16-17/2002 - turnaj PD **PRAHA - Frisbeer cup** *(již obsazeno)*
  info: filandr@feld.cvut.cz
- 28.3. 2002 - 1.4. 2002 **RIMINI** - WUBC (pláž)
  info: www.ultilinks.com
- duben 20-21/2002 /švýcarsko/ **WINTERTHUR** - Sky Bowl 2002
  info: www.skyhawks.ch
- květen 4-5/2002 /belgie/ **BRUGGY - Toms tourney**
  info: www.brugge.com/freezzzbeezzz
- květen 11-12/2002 - turnaj TM **CHRAST -** *ligový turnaj*
  info: dejfp@email.cz
- srpen 3-11/2002 - **WUCC- Hawaii**



golfistka Kamilka



golfista Marťák



golfista Dany

Jarryho golfový memoriál

konečné pořadí

podzim 2001

plejer	*3. 7.*	*10. 7.*	*17. 7.*	*24. 7.*	*31. 7.*	*7. 8.*	*14. 8.*	*28. 8.*	*4. 9.*	*11. 9.*	*25. 9.*	*30. 9.*	*12. 10.*	*13. 10.*	*21. 10.*	*28. 10.*	*4. 11.*	*11. 11.*	*18. 11.*	*9. 12.*	*23. 12.*	***CELKEM***
1. Marťak	9,0	2,0	-	6,0	4,0	6,0	4,5	8,5	7,5	5,0	4,0	6,0	4,0	-	7,0	8,0	4,0	4,0	4,0	2,0	6,5	103,0
2. Dany	-	5,0	6,0	-	7,0	4,5	9,0	6,5	7,5	1,0	5,0	7,0	4,0	4,0	8,0	-	5,0	3,0	5,5	5,0	4,0	98,0
3. Dejf	6,5	-	4,0	7,0	-	-	4,5	10,0	6,0	6,0	-	4,5	4,0	5,5	3,0	5,0	-	-	3,0	6,0	5,0	80,0
4. Carlos	8,0	-	7,0	5,0	-	-	-	-	-	7,0	-	1,0	6,0	7,0	10,0	9,0	-	5,0	5,5	-	9,0	79,5
5. Kamilka	2,0	-	-	8,0	-	-	10,0	-	1,0	2,0	1,0	3,0	7,0	5,5	9,0	7,0	-	-	7,0	1,0	8,0	71,5
6. Peťa	6,5	3,0	3,0	3,0	-	3,0	6,5	3,5	2,0	3,0	-	4,5	-	1,0	3,0	3,5	3,0	2,0	2,0	4,0	3,0	60,5
7. Cz.ert	5,0	-	1,0	4,0	6,0	-	-	-	10,0	-	2,5	-	2,0	2,0	5,0	-	2,0	-	-	7,0	6,5	53,0
8. Prcik	3,0	4,0	5,0	1,0	2,0	4,5	6,5	8,5	4,0	-	-	-	-	-	-	-	-	-	-	-	-	38,5
9. Bobo	4,0	-	-	-	-	2,0	-	6,5	9,0	4,0	-	-	-	3,0	-	-	-	-	-	-	-	28,5
11. Wacki	-	-	-	-	-	-	1,0	5,0	-	-	-	2,0	-	-	6,0	6,0	-	1,0	1,0	3,0	2,0	27,0
10. Burton	-	-	-	-	5,0	7,0	8,0	3,5	-	-	-	-	-	-	-	-	-	-	-	-	-	23,5
12. Misha	1,0	1,0	2,0	2,0	3,0	1,0	-	2,0	-	-	-	-	-	-	-	-	-	-	-	-	-	12,0
13. Efča	-	-	-	-	1,0	-	3,0	1,0	-	-	-	-	-	-	-	-	-	-	-	-	-	5,0
14. Jarry	-	-	-	-	-	-	-	-	5,0	-	-	-	-	-	-	-	-	-	-	-	-	5,0

V tabulce jsou pouze ti plejeři, kteří byli alespoň třikrát. Jedinou vyjímku dostal Jarry. Proč? Protože to je Jarryho golfový memoriál :)

2. 12. - získali plejeři Marťák, Dany a Peťa 1 bod, který v tabulce není vyznačen. Asi se sešli a pak zase rozešli, protože byla zima.

Zápis z 5. a 6. schůze ČALD

Datum konání schůze:
27.11.2001 a 18.12.2001

1) web
Možného správce stránek sehnal Dejf a je to Lukáš Gilányi z TM. Nutno domluvit detaily a rozsah. Už na současné verzi webu budou zápisy ze schůzí.

2) Trenérská rada
VR ČALD podporuje vznik "trenérské rady". Trenéři českých týmů se budou pravidelně scházet a vyměňovat si zkušenosti. Navržená frekvence schůzek: kvartální (poprvé březen 2002). ČALD svolá první schůzi. Návrh a program zajistí Papá.

3) Zpráva o proběhlém EUCC
Libor, Honza a Vítek podali informace o finančním výnosu pro ČALD. ČALD obdržela materiál za cca 80.000Kč, dále obdrží 1.350.000 Kč (před zdaněním - daň přiznává samotná ČALD). Předběžně odhlasován 1.000.000 Kč pro akci Rozvoj.

4) Ekonomika
Proběhlo přečíslování účtů ČALD - požadavek banky. Návrh rozpočtu je v pracovní verzi.

5) Reprezentace
Bryn již obdržel návrh přípravy od Papáho, sám také něco vytvoří. Zřejmě se sejde s Papám počátkem roku.

6) Příručka
Petr dodal koncept příručky, všichni do příště připraví připomínky a návrhy

7) Golf
Během roku 6 turnajů, z toho 4 ligové. Přesný kalendář závisí na turnajích v Ultimate - kalendář ještě není znám a těžko se dopředu určuje. 1. golfový turnaj bude v dubnu (návrh 20. a 21.4). Koše: pracuje se na plánech, měly by být do konce února. Ligový ročník bude jako kalendářní rok - přes léto. Do konce roku by mohl být web o golfu.

8) Hřiště na ultimate
Vítek zjistí finanční možnosti finanční spoluúčasti na provozu fotbalového hřiště. ČALD by přispívala na provoz, pražské týmy by mohly na hřišti trénovat. Něco by platily sami a část ČALD - ta by to také celé "zastřešovala" v jednání s majitelem hřiště. Časově to zatím nespěchá.

9) Past
Změnil se výrobní postup i vydavatel. Dopředu lze těžko odhadnout náklady, ČALD Past zadotuje (7.600 Kč) a to kvůli kvalitě (tisku). Důraz na pravidelnost - Past vyjde každý lichý měsíc nezávisle na obsahu.

10) P.O. BOX
Adresa:
ČALD, P.O.BOX 199, 160 41, Praha 6.

zpracoval ***Dave***

PAST 1/2002

frisbíjový občasník

Ředitelé a Vydavatelé:
dejf & carlos

Redakční rada:
všichni co přežili silvestr

Redakce děkuje:
roku 2001

Jazykové korektury:
kamilka

Naše emajlová adresa:
dejfp@email.cz
carluzo@email.cz

Předplatné pro ČR a SR:
David Průcha
Na záhonech 60
Praha 4, 141 00
Telefén: 02/41 48 27 49

Foto:
dejf /tm/, kamilka /jgm/,
štěpán /pd/, ratibor /p7/

past tiskne Copy General a Sprinter
náklad 60 ks
vychází 28. 1. 2002

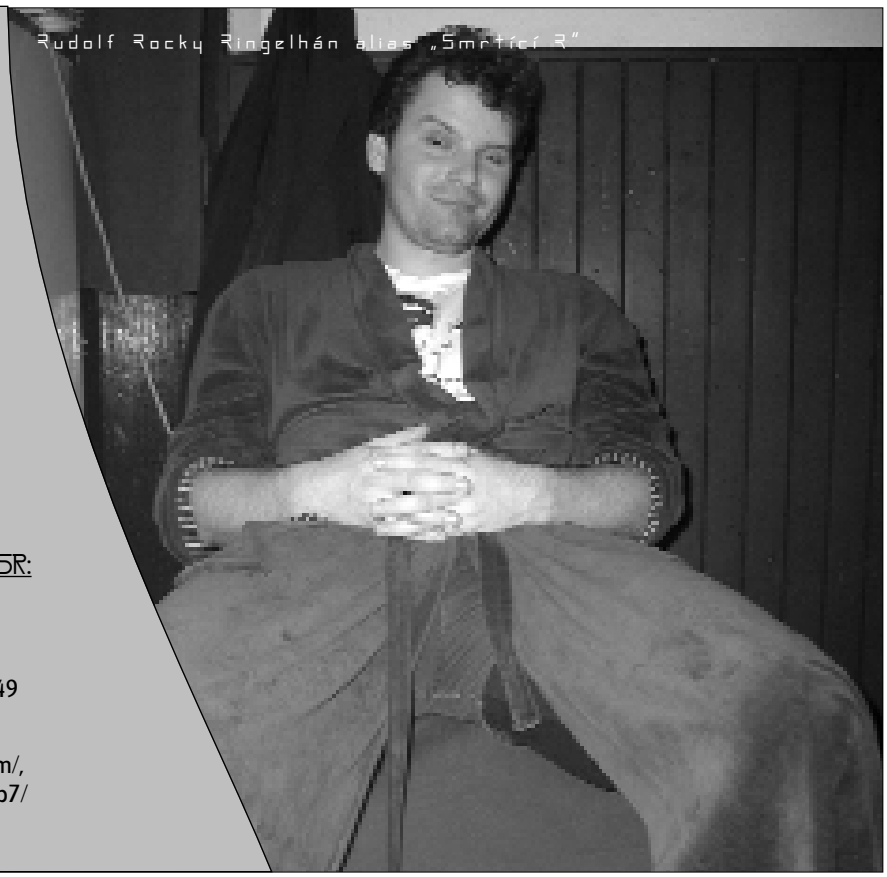
Rudolf Rocky Ringelhán alias „Smrtící 3"

Lipsko



Douglasovo Lipsko

Každý, kdo se jistou dobu pohybuje kolem té naší létající hračičky placičky, zná příjemný turnájek, který pořádá lipský team pod vedením našeho známého Christofera. Ani letošní rok nebyl vyjímkou a my jsme se opět na tento příjemně strávený víkend vydali. O nepříjemnostech na cestě, kterými museli projít Opice a marodném našem spoluhráči nebudu dlouze povídat. Však zajisté většina z vás, již tuto historku slyšela několikrát. Ovšem přejděme k turnaji jako takovému. Jistým našim zklamáním bylo, že jsme se těšili na překrásnou univerzitní halu, kde se daly házet sekery bez rizika proražení stropu, ale bohužel se letos nepodařilo zajistit pořadatelům tuto velkolepou stavbu a museli jsme se spokojit s halou cca 5 km za Lipskem a cca 30 minut jízdy autem od ubytování. To, že se pořadatelům podařil husarský kousek a my jsme hráli v sobotu i v neděli 1. zápasy o tom bych raději pomlčel, ale věřte mi, že to nebylo nic příjemného, protože vstávat v sobotu po cestě v 7.00 a v neděli po dlouhé a super párty v 8.00 … nic moc. Turnaje se zúčastnilo celkem 12 teamů z Německa a České republiky. Z Čech byly 2 teamy Opice s Katkou a Markétou a P7 s Lucinkou (Pd). Hrály se tvrdé a vyrovnané zápasy a nikdo nikomu nedal nic zadarmo. Po odpískání času se uplatňovalo pravidlo posledních 3 hodů a v několika případech se to i vyplatilo, protože se prohrávajícímu teamu podařilo vyrovnat. Bohužel si nepamatuji kdo cely turnaj vyhrál a kdo byl poslední a ani kdo dostal spirita a dokonce ani kolikátý jsme skončili a kolikáté skončili Opice. Ale rád bych se zmínil o tom, co mě velice potěšilo u všech teamu. Hra zápasu trvala celkem 22 minut a žádný team nezdržoval mezi bodama. Po získání nebo obdržení bodu, oba teamy co nejrychleji nastoupili na lajny, aby se čas určený pro hru co nejvíce využil. Veškeré nesrovnalosti se řešily za lajnou nebo po skončení hry. Je to opravdu super zvyk a myslím, že hře opravdu pomohl. Myslím hlavně z hlediska časového, protože jakékoliv dohadovaní trvalo cca 2 minuty a to je v 22 minutách hry znát. Párty se konala opět v nedalekém baru, ve kterém dělal DJ jeden z lipských bývalých hráčů. Hudbu rozhodně pouštěl suprovou. A alkohol? Campary s Jusem za 3 DM! Pivo za 2 DM! Jakýkoliv panák za 2 DM! A co závěrem?
Tenhle turnaj vřele doporučuji!
Ještě bych se rád omluvil za tak velice stručný článek, ale píšu jej po cca 2 měsících a …
OMLOUVÁM SE !!!

Douglas

Opičárny

Terrible Monkeys se na své podzimní schůzi konané v restauraci Na Hrádku shodli na tom, že je nutné, abychom i této zimy využili k tomu, že se výrazně zlepšíme, čímž se svědomitě připravíme na jarní část ligy. Rozhodli jsme se také prostřednictvím našeho trenéra resp. jeho pravé ruky (zdravím redaktory), že součástí tohoto plánu bude i start na některých halových turnajích, to abychom si pravidelně ověřovali, jaké děláme pokroky. Jedna taková volba padla i na turnaj v Lipsku pořádaný 24. a 25. listopadu tamními Saxy Divers.



Lipsko - výsledky

P7	2-13	Endzonis
Divers Urquell	7-8	DJ
Rotatos Potatoes	8-7	Divers 2
P7	6-6	DJ
Divers Urquell	10-8	Divers 2
Rotatos Potatoes	7-7	Endzonis
Terrible Monkeys	8-7	Divers 1
Erdferkel	9-6	Funatics
Hallunken	13-7	Dresd'n Deckel
P7	9-11	Rotatos Potatoes
Divers Urquell	8-12	Endzonis
DJ	9-8	Divers 2
Terrible Monkeys	8-8	Funatics
Erdferkel	12-8	Dresd'n Deckel
Hallunken	9-5	Diversl
P7	11-11	Divers Urquell
Rotatos Potatoes	10-5	DJ
Endzonis	13-4	Divers 2
Terrible Monkeys	5-13	Hallunken
Erdferkel	11-6	Diversl
Funatics	12-8	Dresd'n Deckel
Terrible Monkeys	5-13	Erdferkel
Hallunken	13-7	Funatics
Diversl	9-11	Dresd'n Deckel
P7	9-8	Divers 2
Divers Urquell	6-9	Rotatoes Potatoes
Endzonis	13-5	DJ
Terrible Monkeys	12-7	Dresd'n Deckel
Erdferkel	11-9	Hallunken
Diversl	5-9	Funatics
---	---	---
Endzonis	10-8	Hallunken
Rotatoes Potatoes	5-12	Erdferkel
DJ	8-9	**Terrible Monkeys**
P7	4-12	Funatics
Divers Urquell	8-11	Leipziger Lerchen
Leipziger Allerlei	9-12	Dresd'n Deckel
---	o 11. místo	---
Divers Urquell	9-12	Leipziger Allerlei
---	o 9. místo	---
Leipziger Lerchen	8-8	Dresd'n Deckel
---	o 7. místo	---
DJ	10-12	P7
---	o 5. místo	---
Terrible Monkeys	11-10	Funatics
---	o 3. místo	---
Hallunken	11-5	Rotatoes Potatoes
---	finále	---
Endzonis	9-9	Erdferkel

konečné pořadí

1. Erdferkel
1. Endzonis
3. Hallunken
4. Rotatoes Potatoes
5. Terrible Monkeys
6. Funatics
7. P7
8. DJ
9. Dresd n Deckel
9. Leipziger Lerchen
11. Leipziger Allerlei
12. Divers Urquell

spirit of the game: dj Harry

Lipsko



Jelikož se tohoto turnaje mohly účastnit pouze smíšené týmy s tím, že na lajně musí stát vždy jedna nebo dvě dívky, měli jme před touto událostí trochu problém se sestavou. To se nám podařilo vyřešit tím, že jsme včas požádali Kateřinu a Markétu z FUJů, přiměli je, aby nám na to kývly, a pak už jim nedali šanci z toho vycouvat. Tak se stalo, že jsme odjížděli s Kateřinou, Markétou, Carlosem, Dejfem, Tomášem, Vaškem a se mnou v sestavě.

Jak jsme se dopravili do Lipska, kdo seděl ve kterém autě, kdo řídil a tak, to vám popisouvat nebudu. Tato pasáž bývá většinou nudná a nesdělná. Proto snad ani nebudu psát o tom, jak se jednomu z našich dvou aut kously brzdy dvacet kilometrů za hranicemi, jak se s tímto vozem nedalo vůbec nic dělat ani ho odstranit ze silnice, jak jsme v devět hodin večer sháněli automechanika v krušnohorské metropoli s názvem Marienberg, jak jsme byli nakonec rádi, že jsme někoho zastihli alespoň na marienberské policejní stanici a nějak jim dokázali vysvětlit vzniklou situaci, jak jsem měl možnost povozit se německou policejním dodávkou, jak Kateřina a Tomáš doprovodili odtahovou službu na hranice a zbytek pokračoval v cestě do Lipska a jak jsme si šli s Carlosem lehnout asi v šest ráno poté, co jsme si pro zapamatování dali trasu Lipsko - hranice a zpět ještě jednou. Tak to vám skutečně nebudu popisovat.

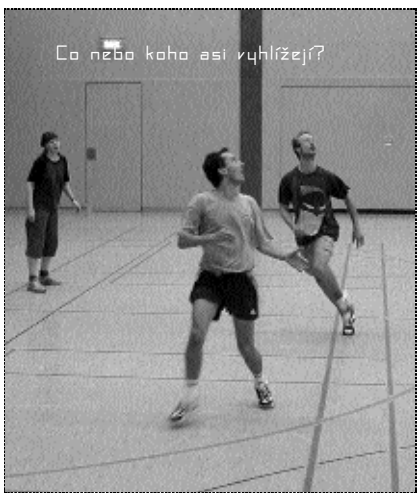

V Lipsku se zpravidla nespí v místě, kde se odehrávají zápasy. Pro týmy, které sem zavítají, to často znamená a pro nás se to letos stalo pravidlem, že zde sobota začíná lehkým blouděním po městě a hledáním haly. Stejně jako před dvěma lety, kdy jsme zdejší turnájek poprvé navštívili, se nám to nakonec podařilo a mohli jsme po řadě nastoupit proti Saxy Divers 1 hrajícími pod názvem Leipziger Lerchen (8:7), Funatics (8:8), Hallunken (5:13) a Erdferkel (5:13). Jak sami vidíte, žádný velký rozjezd.

Zato večer na párty se to slušně rozjelo. Všechno to rozjel jistý DJ Harry. Tenhle menší pán s pleší pouštěl muziku poměrně všeho druhu, neušetřil nás ani patrně současných německých hitů, které do světa neprorazily a tudíž jsme je slyšeli poprvé a popravdě řečeno pro mě osobně nebude tragédie, pokud jsem některé z nich slyšel i naposled. Nicméně i tyto kousky přispěly k tomu, že nálada byla skutečně výtečná a parket až do pokročilých hodin rozhodně nezel prázdnotou. Za soustavného popíjení dobrého piva to užuž vypadalo, že tenhle studentský klubík pofrčí až do rána, když vtom najednou někdo začal zvedat židle, zametat a jemně nás vyzívat k dopíjení a odchodu.

V neděli jsme potom dohráli poslední utkání ve skupině a to proti Dresd'n Deckel (12:7). Ze skupiny jsme díky tomu šli do bojů o konečné pořadí ze čtvrtého místa. Další utkání jsme tak hráli proti třetímu z druhé skupiny, proti týmu DJ, a po tuhém a vyrovnaném boji ho vyhráli o jediný bod (9:8). Rázem jsme se tedy posunuli do zápasu o páté místo, kde jsme opět narazili na Funatics. Zápas v mnohém připomínal ten minulý proti DJ a podobným způsobem jsme ho i vyhráli (11:10), remíza ze soboty se tímto neopakovala. Naše nedělní účinkování jsme určitě mohli hodnotit kladně.

Co se týče celkového umístění, neuspěli jsme tak, jako před dvěma lety, kdy jsme prohráli až ve finále a ve skupině dokázali porazit tehdejší Endzonis. Dá se tvrdit, že turnaj byl letos lépe obsazen, ale také se dá tvrdit, že důvodem toho je, že některé



německé týmy za ty dva roky zaznamenaly větší výkonnostní vzestup než my.

Organizátorům se snad dá vytknout jediné, totiž že v podstatě nevyhlásili Spirit, resp. udělili ho DJ Harrymu, což je podle mě to samé. Pravidlo o třech přihrávkách po uplynutí času také není úplně šťastné, ale berme to jako další zajímavost, kterou se tento turnaj liší od jiných. Pořadatelé si ovšem u mě šplhli tím, že obdarovali všechny týmy velmi vydařeným CD-čkem plným známých i neznámých songů velmi zdařile nazpívaných v saském dialektu. Rád bych využil této příležitosti a nabídl ho někomu, kdo si ho užije ještě víc než já. Nechcete ho někdo?

Líba TM



Proč je dobré (ne)mít na turnaji střevní chřipku

aneb praktický komentář z turnaje v Lipsku

Na halový turnaj do Lipska nás za Sedmu jelo deset, což se může pro halu zdát překvapivě hodně. Kromě sedmi (jak jinak) členů Sedmy jsme jako hosta vzali Lucku z Pd, která byla pozvaná, Ruprechta, který sice zvaný nebyl, ale nakonec se ukázal jako dobrý bavič i když nehrál, a střevní chřipku - ta zvaná vůbec nebyla, do hry zasahovala (někomu) vydatně, ale ve výsledku se přesto také ukázala jako dobrý bavič (opět ale pouze pro někoho). Tento článek je určen těm, kteří se rozhodují, jestli



je dobré vzít střevní chřipku na turnaj s sebou, a přináší řadu zkušeností, které je při takovém rozhodnutí dobré znát.

Střevní chřipka se příliš nehodí na dlouhé cestování. Bez ohledu na to, jak se jí věnujete, pravidelně se hlásí o pozornost a s rostoucí naléhavostí nutí hledat benzínové pumpy, otevřené penziony, parkoviště či alespoň temná zákoutí. Dobrou zábavou zbytku týmu v takové situaci může být například koulování postižené osoby nebo alespoň malý ohňostroj v blízkosti zmíněného temného místa. Proto je dobré vždy s sebou mít alespoň několik rachejtlí. Sníh se moc vozit nedá, zde je třeba improvizovat na místě. Záleží na řidiči, aby pouze vybral místo s dostatkem vhodného sněhu. Sedma se v tomto ohledu ukázala jako dobře připravený a improvizující tým.

Časté zastávky musí nutně vést k prodloužení doby cestování. To je zjevně čistě negativní jev. Mnohem horší se však zdá namísto střevní chřipky brát vozidlo těsně před poruchou. Jak dokazuje příklad TM, naše skupina i s touto chorobou dorazila do Lipska o dobré čtyři hodiny dříve než Monkeys s druhým jmenovaným problémem. I finanční otázka diskutovaná později vychází výhodněji pro variantu chřipka.

Zmíněná choroba není zásadním problémem při hře. To však platí pouze v tom rozsahu, kdy se neprojevuje. Známým projevům je třeba věnovat pozornost a využít každé vhodné příležitosti (střídání po bodu, mezi zápasy) pro uklidnění situace. V Lipsku bylo velmi nepříjemné, že nebyly time-outy. O to větší důležitost pak spočívala v time managementu, odhadu budoucího vývoje a obsazenosti příslušných místností v hale. Organizátoři nám odmítli vyčlenit jednu ze dvou toalet pro účely špatného odhadu budoucího vývoje a vzniklých naléhavých situací, a tak hra představovala značné riziko. Ve výsledku naštěstí k ničemu zásadnímu nedošlo.

Snad nejbrutálnějším důsledkem celé problematiky je nemožnost účasti na party. Zatímco zbytek týmu v příjemně se vyvíjející náladě cirkuluje mezi stolem, barem a tanečním parketem, postižený člověk v podobně dlouhých intervalech, avšak zásadně odlišné náladě cirkuluje mezi spacím pytlem a příslušnou místností. Slouží ke cti týmu, že dojem party ve spací hale vytvořili alespoň zanecháním lahve tequily na dobře viditelném místě v rohu místnosti. Kontakt mezi oběma skupinami (party a spací hala) zajišťoval pouze místní mobilní operátor formou textových zpráv. Pro autentičnost zde uvádím komunikaci, která proběhla kolem půlnoci ze soboty na neděli (pro vysvětlení: Ruprecht byl malý plyšový snad hroch původně vlastněný Luckou, nyní v kolektivním vlastnictví Sedmy):

Vyhlasuji soutez o Bobrika pareni! Kdo zapari tak, ze zitra nebude moct hrat, ziskava Bobrika. Putovni cenou je Ruprecht. Nejak citlive to sdelte Lucince. Z 'te' mistnosti, H.

Zanedlouho přišla odpověď od nejmenovaného člena Sedmy:

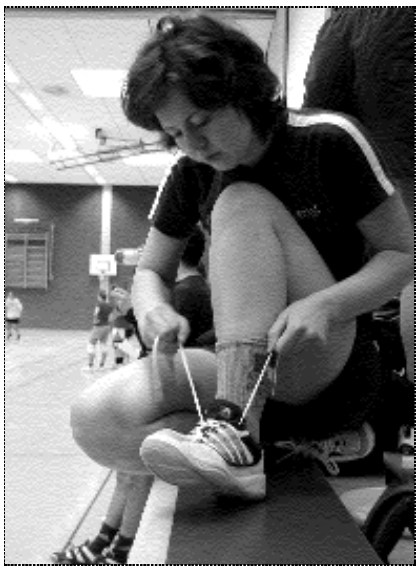





Nejvetsi srac dostane spirita. Je pravdepodobne, ze vedes. Muzes na 'te' mistnosti vymyslet, v jakem poradi si budem Ruprechta pujcovat.

Ruprechta nakonec získali všichni. I když se v neděli ráno na lajnu přeci jen postavili, hra v prvních okamžicích vypadala tak, že to snad ani neměli dělat.

I přes vrozenou sobeckost mají spoluhráči těžko vysvětlitelnou tendenci postižené osobě pomáhat. To může znamenat čistý benefit ve formě darovaných hmotných statků a bezplatně poskytnutých služeb. V našem případě se tato solidarita zhmotnila mimo jiné do Petrem a Silvou darované bagety. Ač darována v pátek k večeru, vydržela až do nedělního rána a znamenala tak podstatnou úsporu peněz jinak vydaných za stravování.

Tato úspora je dále znásobena nemožností účasti na party a související nekonzumací finančně náročných alkoholických nápojů, pasivní účastí na sobotní večeři, kdy týmová návštěva restaurace Burger King pro postiženou osobu znamená bezplatnou konzumaci uvedené bagety, a dalšími penězi, jež by jinak byly vydány za potraviny.

Ve finančním srovnání s variantou porouchaného vozidla je střevní chřipka jednoznačným favoritem. Pro nemocného není třeba volat odtahové vozidlo, oprava nemocného je z velké části kryta veřejným zdravotním pojištěním a dodatečné náklady na léčbu jsou ve srovnání s náklady na opravu vozidla zanedbatelné.

Po přečtení článku by se mohlo zdát, že čistě pro pobavení týmu by mohlo být dobré vzít s sebou někoho nakaženého střevní chřipkou a že je to vlastně celé vcelku úsměvné. Nicméně jaksi "z druhé strany barikády" je vidět, že varianta cestování bez střevní chřipky má také neoddiskutovatelné výhody. Po zralé úvaze a prožitých zkušenostech musím jednoznačně prohlásit, že výhody v případě absence této choroby převažují, a proto doporučují ji na turnaj s sebou nebrat.

Honza, P7



Akce Rozvoj 2002

Zápis 2. schůze rozvoje Frisbee

Přítomni: Martina, Jitka, Jana, Kristina, Papá, Vítek, Honza Š., Aleš, Štěpán, Honza P.
Nepřítomni: Karel, Míra

1) Zjistit autorská práva a možnost šíření videokazety se začátky hry - Papá
2) Rozpočet - do 20.1.
3) Pracovní skupiny :
   I. Skoleni učitelů - Papa, Jitka, Kristina, Karel, Štěpán, Honza P.
   II. Propagační akce - Vítek, Martina, Jana, Honza S., Aleš, Míra
   III. Administrativní sila: Z.Hokešová
4) Zajištění propagačních materiálů: Aleš, Honza P.
5) Schůze jednotlivých skupin:
   I. 14.1. ve 20.15 v Riegrových sadech
   II. 17.1. Pizzerie U tri hrochu, v 18.00
6) Propagační agentura - každý hledá
7) Místa propagačních akcí jsou definitivně určena:
   Před prázdninami - Ústí nad Labem a České Budějovice
   Po prázdninách - Liberec a Plzeň.
8) Osobnost - ještě stále se hledá
9) Výroba českých disků i disků z Discraftu potvrzena.
10) Dodatky ke skriptům - Martina.

Zapsala: ***Kristina***

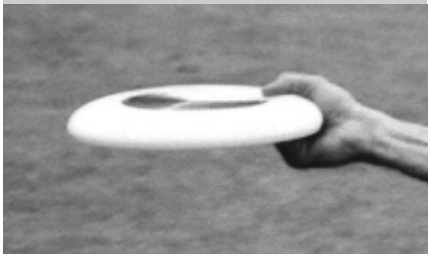



Damian Mudge

Fluid Druids

Proč jsi přijel do Prahy a jak se ti tu zatím líbí?
Firma v které pracuji poskytuje software na textové zprávy firmě "Radiomobil", což je síť mobilních telefonů a já jsem tu na měsíc kvůli upgradovaní tohoto softwaru. Praha se mi líbí, je tu dost dobrých restaurací a barů a o pivu radši ani nemluvě.

Jsi členem jednoho z nejpopulárnějších teamů na Britských ostrovech - Fluid Druids. Můžeš říct něco o jeho historii.
Zhruba 15 let zpátky se dva malé kluby na jihu Anglie daly dohromady a vytvořili tak Fluid Druids. Dostali se na poměrně dobrou úroveň a rozhodli se jezdit i na turnaje do Evropy. O pár let později jejich kapitán odešel do Southapmtonu na Universitu a stal se kapitánem tamního studentského teamu. Když potom z University odešel vzal sebou několik právě dostudovaných mladých hráčů, aby tak posílil Druidy. A protože máme blízké vztahy s touto Universitou dodnes, tak se snažíme nabírat nové hráče právě tam.

Jak dlouho hraješ Frisbee a byli Fluid Druids tvým prvním teamem?
Začal jsem hrát v říjnu 1992 za *"the Skunks"* (Southampton University). V roce 1995 jsem hrál za *"Funky Monks"* včetně Mistrovství světa klubů v Millfieldu, potom jsem se přidal ke *"Catch 22"* a cestoval s nimi v roce 1997 opět na Mistrovství světa klubů, tentokrát do Vancouveru. K Fluid Druids jsem přišel v roce 1998.

Kolik lidí v současné době tvoří Fluid Druids a kolik máte v teamu žen?
V současnosti máme asi 20 hráčů a jenom jedinou ženskou. Tou je Tara Jewell, která je zároveň kapitánkou ženského teamu Bliss. Mimochodem byla na obálce posledního čísla vašeho časopisu.

Jak často trénujete a je vaše příprava na turnaje v něčem speciální?
Scházíme se alespoň jednou za čtrnáct dní a také hrajeme zimní ligu proti ostatním teamům na jihu Anglie. Přišli jsme na to, že nejlepší příprava na turnaje je pro nás tvrdý trénink se spoustou drillů a zápasy proti sobě.

Jsou Fluid Druids stále tak úspěšní v pivních závodech jako dřív?
Bohužel už nevyhráváme tolikrát jak jsme byli zvyklí. Zbyli už jen dva z onoho legendárního teamu, kteří jsou ještě stále aktivní. Ostatní už odešli do pivního důchodu :) Ale i přesto se pořád snažíme vyhrávat.



Měli jsme možnost vidět několik teamů z Britských ostrovů loni v létě na EUCC v Praze a vypadá to, že kvalita Ultimate ve Velké Británii je dost vysoká. Co je podle tebe příčinou tohoto vzestupu.
Většina hráčů začíná hrát Ultimate na Universitě, která má obvykle školní team a stává se zvykem, že hráči dále pokračují v hraní i po skončení školy, akorát už pod jiným názvem. Za poslední 3 roky se tak Ultimate u nás rozšířilo a posunulo kupředu. Dalším krokem bylo vytvoření takzvaných "Geo-based" teamů. Pod tímto názvem se skrývají teamy, ve kterých se scházejí hráči z jednoho města a jednou týdně spolu trénují.
Ve stejnou dobu jsme změnili také strukturu našich venkovních turnajů, takže teamy teď hrají víc proti teamům stejné nebo alespoň podobné úrovně. Tím se předchází jednostranným utkáním, která neprospívají ani jedné straně. Teamy dostávají ligové body a ty je následně rozdělují do různých kategorií.
Myslím, že Ultimate na Britských ostrovech se zlepšilo hlavně díky těmto změnám. Všechny teamy se zlepšují mnohem rychleji pokud hrají zápasy, kde mají reálnou šanci vyhrát.

Ženské Ultimate v Británii musí být také na vzestupu, protože jak jsme viděli na EUCC, team Bliss vyhrál s naprostým přehledem svoji ženskou kategorii. Vypadalo to jako kdyby měli nějaké kouzlo získané od Druidů :)
Přirozeně Fluid Druids jsou velmi pyšní na Taru, ale bohužel nemáme nic společného s úspěchem Bliss. Za poslední 3 roky se rapidně zvýšil počet hráček na Britských ostrovech. Teď se konají tak 3 až 4 ženské turnaje ročně a to zvedá popularitu Ultimate mezi ženami a také celkovou úroveň ženského a co-ed Ultimate ve Velké Británii. Bliss jsou skvělým teamem, ale máme i jiné ženské teamy, které se rapidně zlepšují.

Fluid Druids se také zúčastnili již zmiňovaného Mistrovství Evropy klubů a skončili na třináctém místě. Jak jste byli s tímto výsledkem a vůbec vaší hrou spokojeni?
Vždycky když jedeme na turnaj ven, tak si to dokážeme užít a ani Praha nebyla vyjímkou. Hřiště tu byly na vynikající úrovni a všechny teamy předváděli velmi dobrou hru, včetně Spirita. My jsme byli naším konečným umístěním trošku zklamaní,



protože jsme 3 nebo 4 vyrovnané zápasy prohráli jenom o dva body, ale celkově vzato jsme si zahráli hodně dobré Ultimate a alespoň potrápili pár favoritů.

Jaký je váš cíl pro letošní rok? Chystáte se třeba na Hawaii, kde se koná Mistrovství světa klubů?

Ano na Hawaii pojedeme a bude to naše čtvrté mistrovství světa klubů v řadě. Letošním cílem je proto navázat na to co jsme se naučili v Praze a ještě to vylepšit. Doma by jsme se rádi pokusili konečně vyhrát alespoň jeden venkovní turnaj, ale budeme muset porazit Clapham - finalisty EUCC, Chevron a spoustu dalších teamů, kteří mají určitě stejný cíl.

Věděl jsi něco o Frisbee v Čechách, než jsi jsem přijel?

Pomáhal jsem na Mistrovství světa v roce 1994, které se konalo v Colchestru a jako první zápas jsem počítal utkání mezi Kanadou a Českou republikou! Také jsem slyšel o pár teamech, jako jsou Prague Devils a Terrible Monkeys a tím, že jsem teď hrál na turnaji 13. Ledna v Riegrových sadech, tak toho už vím o něco víc.

Co pro tebe znamená Spirit of the game a jak to s ním vypadá na hřištích v Anglii?

V Anglii má Spirit of the Game víc než jen jednu interpretaci. Pro někoho to znamená hlavně se pobavit, prostě si trochu zahrát a ani se nestarat o výsledek. Pro jiné je to zase jenom minimalizování počtu faulů během hry. Pro mě osobně Spirit znamená hrát jak nejlíp dovedu a snažit se vyhrát. Ale nenechat tuto touhu po vítězství, aby zabránila mému rozhodování nebo abych nezačal hlásit věci na hřišti, které by sice mému teamu pomohly, ale nebyly.

Co si myslíš o rozhodčích v Ultimate?

Ultimate hraje jen velmi málo lidí, kteří neustále neoprávněně hlásí tak, že to může vést k obvinění z podvádění. Dovolil bych si dokonce tvrdit, že je pouze několik málo lidí, kteří zjevně podvádějí, aby získali výhodu a jsem přesvědčen, že toto občas může vést k požadavku existence rozhodčích. Nicméně si nemyslím, že problémy na hřišti se vyřeší pomocí rozhodčích. Ti by se pravděpodobně měli pohybovat spíš po lajnách než ve hřišti, aby se tak předešlo případným srážkám nebo i nezaviněnému bránění ve hře. Zároveň ale rozhodčí na lajně nikdy nemůžou vidět všechno co se na hřišti děje a pak by se občas stávalo to co se někdy děje i v jiných sportech, že někdo fauluje za zády rozhodčího. A mohl by třeba rozhodčí vůbec vidět a zahlásit kroky?

Věřím, že absence rozhodčích je jednou z věcí, které dělají Ultimate speciálním a odlišným od ostatních sportů. Nemám nic proti "pozorovatelům", kteří se používají třeba při finále na Mistrovství světa. Slouží tam jako neoficiální pozorovatelé hry, kteří poskytují radu pouze v případě, že jsou požádáni samotnými hráči. To je podle mě dobrá cesta jak vyřešit spory, které hráči nedokáží sami jednoznačně posoudit.



Kde všude v Evropě budou Fluid Druids letos k vidění a kdy se vrátíte si zahrát jsem do České republiky?

Letos budeme mít pěkně napilno. Budeme na spoustě zahraničních turnajích stejně jako na těch doma. Na konci ledna budeme na "Zimním poháru" v Goteborgu (Švédsko). Potom Rimini v dubnu, po kterém budou následovat v květnu Bruggy a Rotterdam. V srpnu jedeme na již zmiňované Mistrovství světa klubů na Hawaii a konečně v listopadu budeme hrát na turnaji v Kodani. Nevím kdy se vrátíme jako team do Prahy, ale myslím že během zimy 2003 by to možná nemuselo být nereálné.

díky za rozhovor



Ďábelský Braunschweig

Halový turnaj v německém Braunschweigu se konal 15. - 16. 12. 2001. Kromě Úzkostných Stavů Provázejících Požití Většího Množství Alkoholu (zkratkou TM) se z pražské kotliny byli na Němce podívat i PéDéčka. Je jistě mnoho silných stránek druhého jmenovaného týmu, početná členská základna však mezi ně nepatří. Proto jsme si s sebou vzali výpomoc ze zpřátelené Žluté Zimnice, takže sestava PD pro Braunschweig 2001 vypadala takto: Markéta, Aleš, David, Méďa, Štěpán plus ŽZ: Iva, Kristýna, Honza. Soudržnost celého týmu se projevila hned při příjezdu, kdy jsme shledali, že posádka prvního vozu na nás obětavě čeká až do pozdních nočních hodin, oka nezamhouří, a to i za cenu, že přitom musí pít tak pracně dovezené pivo.

Dlouho jsem přemýšlel, jak naše umístění nějak kulantně podám čtenářům Pasti, aby to vypadalo, že se tomu skvělému týmu udála nebetyčná křivda a jasný favorit že tak byl nechutnými zákulisními intrikami odsunut do druhé půle výsledkové listiny. Už to vypadalo, že nějakou tu výmluvu budu muset vymyslet, když v tom se přiblížilo finále a já, co já - my všichni jsme náhle viděli: Za všechno může los! Do základní skupiny jsme totiž nafasovali dva pozdější finalisty, kteří nás hned v prvních dvou zápasech seslali přímo do "bojů" o deváté místo. To samozřejmě k sportu patří a bylo by jedině projevem slabošství nad tím plakat - ostatně los může rozhodnout, jak jsme byli nedávno svědky, i o výsledku takových sportů, jako je lední hokej - vždy je však příjemné mít po ruce něco, na co se lze vymluvit.

Tak se stalo, že jsme ještě nesehraní a nerozkoukaní nastoupili k prvnímu zápas u proti obávaným Gummibärchen. Když jsme prohrávali asi 1:6, začali jsme se maličko rozkoukávat a Gumítci naopak poněkud zlehkovážněli a tak jsme se dopracovali k nakonec ne tak ošklivému výsledku 6:10. Ale ta nálada. Když to vyjádřím eufemisticky, s výkonem, kterým jsme vstoupili do turnaje, jsme byli mírně znepokojeni. To ale ještě celkem nic nebylo, pořádně nasraný jsme byli až po druhém zápase. Nějací tydýti s divným názvem Gronical Dizziness si nás vzali,

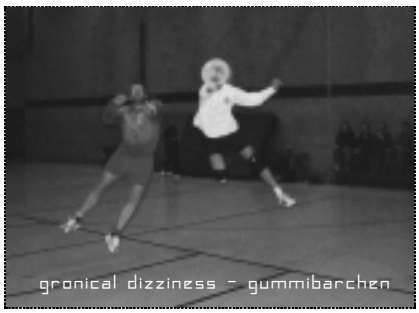

rozložili nás na součástky, rozžvýkali nás a vyplivli před koncem času s ostudnou třináctkou na krku (hrálo se 25min. nebo do třinácti). Po dvou a půl hodinách turnaje jsme tak věděli, že pokud už neprohrajeme ani zápas, můžeme být nelépe devátí. Pojďme se tedy podívat na systém, podle kterého se hrálo. Ne že by na něm bylo něco výjimečného, ale mám takový pocit, že jen germanofilní Feinschmecker ocení názvy jednotlivých skupin (já jsem je sice pro pokulhávající jazykovou vybavenost neocenil, ale řekl bych, že pořadatelé chtěli, aby názvy byly žertovné). Tak tedy na začátku byly 4 skupiny: Kamille, Minze, Myrrhe (zde startovali TM) a naše Salbei. První dva z každé skupiny postoupili do skupin Seifergrog a Jagertee a rozdělili si prvních osm míst, druzí dva utvořili skupiny Glühbier a Irishcoffee a pro ně bylo nachystáno místo deváté až šestnácté.

A nás už čeká poslední zápas základní skupiny a zároveň - což ještě nevíme - poslední zápas v druhé tělocvičně, než byla ta "hlavní". Nad týmem Discivolantur jsme už prostě chtěli vyhrát. Sice v podstatě o nic nešlo, ale pro fibrilující týmovou psychiku byla výhra učiněný kardiostimulátor (kdepak ty romantické metafory…). A chtěli jsme tak moc, až jsme málem propásli závěr zápasu a jen tak tak jsme do zóny protlačili vítězný disk na 11:10. Nálada se zlepšila a získanou energii jsme už za chvíli mohli vložit do pivního závodu, který se



konal netradičně v půli dne, u příležitosti dohrání zápasů základních skupin a přerozdělení týmů do skupin nových.

Na pivním závodě si pořadatelé dali skutečně záležet. Kvalifikace probíhala pro všechny týmy najednou a spočívala v tomto. Trojici dobrovolníků z každého týmu (v našem případě Aleš, David a Váš pokorný vypravěč) slepili pořadatelé na startovní čáře lepící páskou zády k sobě, dali jim disk s hořící svíčkou a odstartovali. Úkolem bylo doběhnout přes šířku tělocvičny ke třem podezřele barevným sklenicím, nedopustit přitom, aby svíčka zhasla, sklenice vypít, svíčku položit a docupitat zpět. Nutno dodat, že ve sklenicích byly velmi chutné long-drinky, například má Bloody Mary neměla chybu, jen jsem si jí moc nestačil užít. A to víte vážení čtenáři, že bych se o kvalifikaci tolik nerozepisoval, kdybych na závěr nemohl napsat, že byla korunována naším naprostým triumfem. Bohužel nám tento triumf vynesl postup do finále, které se konalo asi za pět minut a bylo opět pěkně vypečené. Představte si, že Vám někdo nasadí na hlavu helmu, na níž je připevněna lahev s pivem, do pusy Vám strčí hadičku a pivo do Vás tedy teče samo, tak nějak pod tlakem. Když jste napuštěni, začnete vrhat tři disky kamsi k brance na druhé straně tělocvičny, pak už si jen tak mimochodem strčíte do pusy čokoládovou figurku a běžíte předat štafetu. Cestou zjistíte, že z figurky se do vás řine nějaký likér. No, tak to už jsme skončili druzí a byli jsme moc rádi, že hrajeme až za půldruhé hodiny.

To bylo půl šesté a nás čekal zápas s Tekielas, kteří dopoledne málem přešli přes dočasnu krizi TM. My jsme s nimi sehráli poměrně bezproblémový zápas na 10:6 a šli jsme do sprch.

Party začínala až ve 22:00, konala se v nedaleké tělocvičně (cestou tam byla nedaleko, cesta zpátky se poněkud vlekla..) a hrála poměrně sympatická kapela na poměrně malém prostoru, takže jsme se místo mačkání v tělocvičně bavili spíš s kamarádem Machlínem a večer nám pěkně utekl.

Ráno jsme hráli hned od 9:00, tak jsme se zařekli, že snídat budeme až po hře. Nevychutnali jsme si tak příliš vánoční atmosféru, kterou evokovaly perfektně

naaranžované a obložené stoly na snídani. Nesnídání moc nepomohlo. Myslím, že na prvním nedělním zápase bylo dost vidět, že jde o první nedělní zápas. Na pavučiny přes oči ranní hygiena nestačila a ruce jsme dostávali pod kontrolu jen velmi pomalu, přesto jsme dosti vyrovnaný zápas s mladými Góttinnen dotáhli do vítězného konce. Zajímavý moment nastal 30 vteřin před koncem. Soupeř rozehrával za stavu 10:8 pro nás a nám - jak jsme se poté shodli - bylo všem poměrně jasné, že jediná jejich šance je zahrát rychlý bod, aby ještě před koncem času stihli rozehrát další bod a zkusit srovnat. Přesto nám do zóny

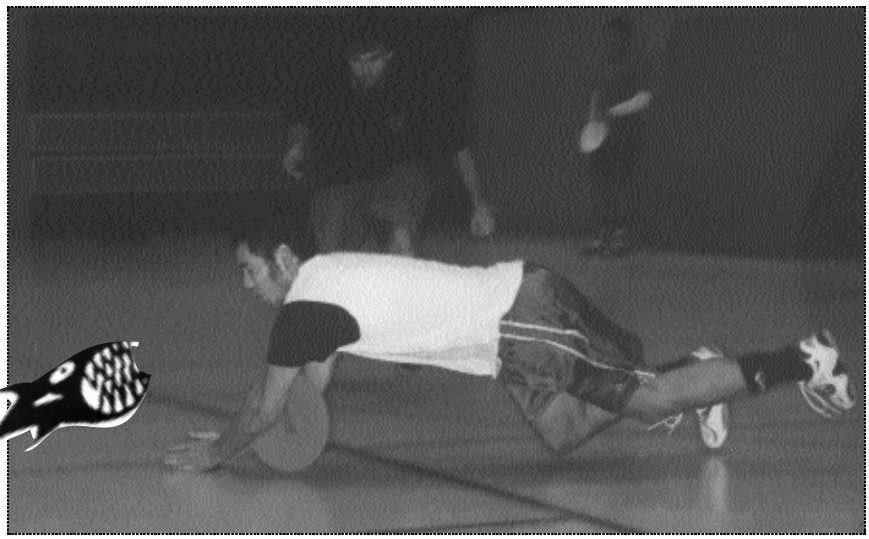

utekli hned dva útočníci a ten over z první tam chytli. Naštěstí jsme poslední bod nezkazili a zakončili na 11:9. Dalšímu týmu jsme důvěrně říkali Rollníci a to nejen díky specifickému hernímu pojevu, ale také proto, že po vzoru svých pražských kolegů vyhráli pivní závod. Jmenovali se Funatics. Hned ze začátku jsme přistoupili na jejich styl hry a tak byla ze zápasu brzy estráda, za kterou by se nemuseli stydět ani na Nově. Několik bavičů házelo pětadvacet minut disky do neznáma a odráželo ty, které na ně letěly a tak se nám postupně ulevovalo, protože nám bylo jasné, že v tomto zápase jsme si vybrali úplně všechny kixy a že hra o umístění už určitě nemůže být horší. Výsledek 13:5 v regulérním čase nebylo s tímto týmem možno nazvat úspěchem.

Po dlouhé dvou a půl hodinové pauze jsme nastoupili proti téměř dívčímu týmu Milder Norden ke hře o konečné umístění. Jelikož se jednalo o dívky zkušené, doplněné o dva šikovné chlapíky, nebylo radno je podcenit. Také proto vyrukovala Kristýna s vítěznou taktikou: "Nasereme žabky a bude to v pohodě." Jak řekla, tak udělala a bylo to v pohodě. Hned zkraje jsme urvali dva body, což nás nesmírně povzbudilo, načež jsme náskok postupně začali ztrácet. V polovině byl stav chvilku vyrovnaný, pak ale nasraný žabky nebyly najednou schopny rozehrát ani první přihrávku, čehož jsme kupodivu využili ke dvěma rychlým bodům a tento náskok jsme si udrželi až do konečných 10:8.

Po rychlé sprše jsme chvátali shlédnout velmi napínavý boj svých pražských kolegů o páté místo a byli jsme myslím všichni spokojeni. Kromě obligátního "Byl to pěkný turnaj" si na závěr neodpustím ještě jednu poznámku. Navzdory úvodu tohoto článku si myslím, že deváté místo více méně odpovídá schopnostem sestavy, která se letos do Braunschweigu vypravila.

Štěpán - PD

CandleCup 01
Viděno zevnitř

Hraju Ultimate už nějaký ten rok, a tak jsem snad nabyl pocitu, že si můžu dovolit tak trochu zameditovat a i třeba něco vyvodit z halového turnaje v Braunschweigu, kterého jsem se spolecně s TM a PD účastnil. Promiňte mi tedy, když vám budu s velkou slávou oznamovat věci, které již dávno znáte a které vám přijdou samožrejmé. Je pravdou, že člověk pohybující se dlouho v jednom oboru, má tendenci začít poučovat, protože si myslí, že načerpal již dost moudra a to moudro ho tíží, a tak se snaží jej vypustit na vzduch a pozorovat, jak se rozlévá a prosakuje do života ostatních. Ventilované moudro se však vrací k němu a on spatřuje jak je možná ploché, neuspokojivé a tedy směšné. Avšak této sebereflexe je třeba, aby mohlo neustálým hnětením vzniknout něco pozitivní, něco nového.

Nejprve však tradičně, ale telegraficky. Vyjeli jsme společně z Prahy jako TM v osmi, rozděleni do dvou aut, ale do cílového města obě posádky dojely s rozdílem skoro dvou hodin kvůli drobnému zmatku v slávy pozbyvší perle baroka Drážďanech a deset let staré mapě jedné z posádek. Mezitím co jedni spokojeně chrupali ve svých spacáčcích, druzí se jestě lopotili relativně blízko Berlína. Krátký spánek, "dobré ráno" známým tvářím slepeným z PD a ŽZ, rychlá snídaně a už se hrálo. 16 týmu bylo rozděleno do čtyř skupin "Heřmánek", "Máta", "Myrha", "Šalvěj", kde se hrál systém každý s každým. Lepší dva z každé skupiny vytvořily odpoledne nové dvě skupiny po čtyřech "Tuhý grog" a "Lovecký čaj", horší pak obdobně skupiny "Svařené pivo" a "Irská káva", jak "poetické" názvy, nenílíž pravda. Dalšímu hraní v nových skupinách však předcházelo krátké intermezzo v podobě obligátního pivního závodu, v kterém se do finále probojoval dokonce tříčlenný tým PD, ale bohužel podlehl pijanům, myslím, že ze Švýcarska. Přiznám se, že pivní závod mě příliš neupoutal, a proto jsem se nestaral, kdo vlastně vyhrál. Po náročné relaxaci pokračovalo hraní v nových skupinách až pozdě odpoledne a očividně se moc nikomu do toho nechtělo. Zápasy ve skupinách se dohrávaly ještě v neděli ráno a to s následujícím obsahem žaludku. Jako podloží posloužily rozdrcené zásoby z domova a následovala mála pizza v bistru na stojáka snědená v chvatu (určitě jsme majiteli udělali radost, protože tolik malých pizz pro celý tucet Čechů dlouho nedělal a asi dlouho dělat nebude - no, možná

Braunschweig

přístí rok na shledanou). To vše pak pěkně nasáklo českou plzní z plechovek podávanou na večerní party, kterou podnikavci z PD přivezli a dali organizátorům, aby měli levnější startovné, a my blbci z TM za těžký peníz popíjeli. Dále se vše řádně protřepalo v taneční euforii, kterou nepodajné Brynovo tělo s částečným úspěchem přenášelo na naše svázané údy. Na závěr pak přišla fantastická snídaně, která svou pestrostí jistě mnohé mile překvapila. Dle umístění v nových skupinách si pak každý odpoledne zahrál ještě jeden zápas o konečné místo. Sečteno a podtrženo to dělá 7 zápasů po 25 minutách na tým.

Teoreticky jsme hru měli zvládnutou dobře. Jak už to však tak bývá, převádění teorie do praxe není snadné a v našem případě to platí obzvlášť. V sobotu, až na první zápas s Milder Norden (jejich ženský tým byl druhý na EUCC), jsme se hodně trápili a nebyli jsme schopni realizovat naši taktiku. Milder Norden měli hodně holek na hřišti a dělali házecí a chytací chyby, takže i přes naši nekoncentrovanost jsme lehce vyhráli. Milder Norden se však během turnaje vylepšovali, a pak ještě pěkně v závěru potrápili PD v zápase o 9. místo. Hlavní silou tohoto berlínského týmu byla velmi precizní obrana v zóně, kde bránili pozičně, a bylo tak velmi těžké dokončit úspěšnou přihrávku do jejich zóny. Narozdíl od PD jsme se sice dostali do horní poloviny, a to díky nepříliš přesvědčivé výhře nad Tekielas, ale pak nás čekala krutá lekce od týmů Las Curachas (Německo) a Gronical Dizziness (Holandsko). V obou zápasech jsme prohráli 3:13 a dostal jsem pocit, že jsme v horní skupině "Lovecký čaj" asi nedopatřením. Platili jsme draze za naši nechvalně známou vlažnou obranu, kterou všechny české týmy trpí. Neustále prohazování od protihráčů úplně rozhazovalo jakýkoli náš obranný systém a naopak důsledná a někdy hodně tvrdá osobní obrana protihráčů nás nutila dělat házecí a chytací chyby. Na závěr nás v kroužku vždy stereotypně a ze slušnosti oba dva týmy pochválily a my jsme se pak cítili ještě hůř. Skončil den první, začal den druhý a nám zbýval poslední zápas v horní skupině proti Hohle Schüter ze Švýcarska. Jejich maskulinní vzezření, vítězství v základní skupině a jen těsné prohry s našimi dvěma



Braunschweig 15./16. 12. 2001

Zápasy českých teamů v základních skupinách

Prague Devils	6-10	Gummibärchen
Terrible Monkeys	11-4	Milder Norden
Gronical Dizziness	13-3	Prague Devils
Endzonis	11-6	Terrible Monkeys
Discivolantur	10-11	Prague Devils
Tekielas	6-9	Terrible Monkeys

Zápasy českých teamů v následujících skupinách

Tekielas	7-10	Prague Devils
Terrible Monkeys	3-13	Gronical Dizziness
Las Cucarachas	13-3	Terrible Monkeys
GöttInnen	9-11	Prague Devils
Funatics	5-13	Prague Devils
Hohle Schütter	7-8	Terrible Monkeys
----------	o 15. místo	----------
Funatics	12-13	Light City Flyers
----------	o 13. místo	----------
Tekielas	9-7	Rotatoes Potatoes
----------	o 11. místo	----------
GöttInnen	12-7	Discivolantur
----------	o 9. místo	----------
Prague Devils	10-7	Milder Norden
----------	o 7. místo	----------
Hallunken	11-10	Hohle Schütter
----------	o 5. místo	----------
Discipulli	9-10	Terrible Monkeys
----------	o 3. místo	----------
Endzonis	11-7	Las Cucarachas
----------	**Finále**	----------
Gummibärchen	7-9	Gronical Dizziness

konečné pořadí

1. Gronical Dizziness
2. Gummibärchen
3. Endzonis
4. Las Cucarachas
5. ***Terrible monkeys***
6. Discipulli
7. Hallunken
8. Hohle Schutter
9. ***Prague Devils***
10. Milder Norden
11. GöttInnen
12. Discivolantur
13. Tekielas
14. Rotatoes Potatoes
15. Light City Flyers
16. Funatics

Spirit of the Game:
dostal jeden z pořadatelů

krutými včerejšími pokořovateli hovořily v jasný prospěch Švýcarů. Snad jejich příliš velká sebejistota, snad stopy pivního moku v jejich krvi (schütter=chlastač), ale určitě naše snaha hrát koncentrovaně dle taktiky, nás přivedla k těsnému, ale zaslouženému vítězství 8:7. Třetí těsná porážka v řadě chudáky Švýcary rozhodila natolik, že si pak v následném zápase o 7. místo vyžádali time-out jen proto, aby mohli popíjet pivo. Aby těch těsných proher nebylo málo, tak prohráli o bod ještě i počtvrté. Zafandili jsme PDčkům v posledním zápase s Milder Norden o 9. místo, kterým tak PD završili své vítězné tažení v dolní polovině. Oni zase na oplátku zafandili nám v zápase o 5. místo s Discipuli, kde jsme potvrdili, že útočit dle taktiky a bránit důsledně jsme schopni. Discipuli nám slíbili odplatu na halovém turnaji v Berlíně nebo v Praze. Uvidíme.

Snad mi ještě dovolte malou analýzu Ultimate v hale a porovnání s klasickým Ultimate venku. Je to především rychlejší hra než klasické Ultimate z důvodu počítání do osmi a celkově menšího hřiště. Házení je mnohem jednodušší, protože o větru nemůže být řeč a přihrávky jsou obecně na kratší vzdálenost. Z tělesných zdatností je určitě na prvním místě hbytost a až na druhém vytrvalost. Hammer je naprosto nepostradatelný hod, zvláště pak při dobývání zóny. Jeho účinnost je tak velká, že myslím, kdyby někdo udělal statistiku, kolik bodů v hale padne přihrávkou hammer, bylo by to víc jak 50%. Přihrávka musí většinou vycházet z ruky markera už v okamžiku kdy nabíhající dělá první krok a někdy i dokonce dřív. Je tedy podtrhnut oční kontakt. Rozdíly mezi týmy, které jsou někdy tak patrné venku, se v hale často stírají a každý tým má šanci uhrát dobrý výsledek. Ultimate v hale je vlastně tak trochu jiný sport a já osobně dávám přednost venkovní verzi. Rozčilují mě ta neustále spálena kolena a lokty. Noste nákoleníky a náloketníky!

Velké dík patří Líbovi a Vaškovi, kteří nás bezpečně odvezli tam i zpět ve svých autech, i když cesta zpět díky nepřízni počasí byla docela dobrodružná, ale o tom snad někdy jindy.

Filip - TM

EUCC 2001
od konce až k začátku



Většina z Vás jste si nejspíše myslela, že kapitola s názvem EUCC je již uzavřena, ale naši oblíbení vydavatelé Pasti jsou jiného názoru. Proto se koukneme nepatrně na čísla ohledně mistrovství a další věci ze zákulisí pořádání této akce.

Takže začneme číslama. V Praze bylo 55 družstev z 15 zemí hrající ve čtyřech kategoriích. Nejvíce byla zastoupena kategorie Open - 27, poté Mixed - 16, žen bylo 8 a juniorů 4 družstva. Junioři měli vyjímku a hráli zde národní mužstva. Hrálo se na 15 hřištích ve 2 lokalitách od devíti do sedmi což bylo 5 zápasů. Bohužel až na finálové zápasy se všechny hry odehráli na menších rozměrech než jsou oficiální. Slevu týmového poplatku dostali juniorská družstva a družstva z východní Evropy. Češi - Prague Devils v mixech a F.U.J. v open - měli speciální startovné. Obrat turnaje byl přes 12 milionů korun. Příprava začala málem 100 týdnů před začátkem EUCC a skončila 20 týdnů po vyhlášení výsledků, organizační výbor měl 12 schůzí v průměru 5 hodin dlouhých a jeden přípravný víkend. Organizace byla rozdělena na 15 okruhů, o které se starali 3 ředitelé. Samozřejmě proběhla spousta dalších sezení.

Co se týče přístupu ČALD tak ten bych nazval spíše nevěřícím. Obdobně měla obavy i EFDF, což bylo více než pochopitelné, neboť mělo jít o navázání tradice, která vlastně ani neexistovala. Takže nejdříve byl požadavek na zajištění kapacity pro 80 - 90 družstev, což se nakonec smrsklo na onu polovinu, spousta dotazů a tak. Paul Eriksson - Vicepresident EFDF - přijel dopředu, prošel s námi hřiště a určily se konečné rozměry, aby byla uspokojena touha hráčů i jejich bezpečnost. Prošel kapitánský mítink i mítink pomocníků, řekl pár slov k systému a už zde byl začátek. Všem cizincům se ukázala báječná vichřice s deštěm, aby si všichni vážili počasí, které přišlo potom. Ale abychom se vrátili k systému, zde byl vidět ukázkový lobbing z švédské strany a bylo jen velmi těžké mu odolat. A asi pro mne nejsmutnější věc, které jsme nedokázali odolat byl náš ústupek EFDF, aby se finále mixů hrálo již v pátek. Byl to podle mého jediný černý puntík, který si opravdu zasloužíme.

A jaký byl průběh turnaje? Vůbec netuším. Celou dobu jsem pobýval na Strahově, chodil spát po půlnoci, stával na začátek snídaní a tak jsem toho moc nenaspal. Z Trading Night vím pouze to, že se do jednoho autobusu vejde 97 frisbeejáků - což je docela úctyhodné číslo. Hezky se spočítali, když vystupovali na Strahově. Závěrečnou párty jsem jen tak pohladil a pak jsem si užil předfinále - aneb zápas organizátoři vs. pomocníci. Kouknul se na finále a už se těšil na Afterparty a podle veselých tváří se na ni těšilo mnohem více lidí.

A co říci závěrem? Mojí kyselou prdelku (ještě že máme Sorry) u mně vyhrála naše repre - alias PD - neboť mám pocit, že se snad ani nechtěli přihlásit a naopak sladkou meruňku všichni, co pomohli tento turnájek podpořit. Jsem rád, že se tato akce v Čechách uskutečnila a povedla. Spousta věcí by se dala samozřejmě udělat i lépe či úplně jinak, ale po bitvě je každý generál a toto byl pěkný křest ohněm. A ptáte se, jestli bych do toho šel někdy znovu? Tak samozřejmě ANO.

Libor



Ohlédnutí

Zkuste stručně zhodnotit uplynulý rok z pohledu vašeho teamu.

(o kvalitě a kvantitě ve vašem teamu, o lize, o Spiritu, o výsledcích, o zahraničí)

Prague Lions



Chci - li hodnotit rok 2001 dle jednotlivých požadovaných kriterií, musím ho rozdělit na několik částí. Tak za prvé, co se týče našich výsledků, byl myslím celkem úspěšný. Prakticky na všech ligových turnajích se nám podařilo umístit se v popředí výsledkové listiny. V polovině roku se nám navíc podařilo zvítězit i ve finálovém turnaji v Davli a získat tak ligový titul pro sezonu 00/01. Byl již čtvrtý v řadě, ovšem musím říci, že tentokrát byl velmi těžce vybojovaný, možná dokonce doslova vydřený. Jak TM, tak i F.U.J. nám v tomto ročníku nedali nic zadarmo.

Za druhé tu máme hodnocení kvality a kvantity týmu. Ani o jednom se příliš rozepisovat nebudu. Kvalita je myslím, vzhledem k tomu, že už více jak čtyři roky vůbec netrénujeme, docela ucházející. S kvantitou už je to slabší. Na soupisce pro letošní ročník ligy je nás tuším jedenáct. To není zrovna moc. Zvlášt, když na většině turnajů tři až čtyři z nás chybí. Ale tento problém jsem myslím dostatečně rozvedl v minulém čísle Pasti (3/2001) v článku "O Prague Lions".

Za třetí tu je hodnocení ligy. Nedá se jednoznačně říci zda je dobrá nebo špatná. Je zkrátka taková jaká je a jiná asi nebude do té doby, než se objeví nové tváře a týmy, jejichž počet výrazně naroste. Za současného stavu je systém, kterým se liga hraje, asi tím nejlepším řešením. Mám ale také dojem, že souboj o vítězství v letošní lize bude daleko napínavější, díky stále se lepšícím týmům TM a F.U.J.

Za čtvrté je tu kolonka zahraničí. Co se týká našeho týmu, musím s politováním konstatovat, že nám opět nepodařilo vyjet na nějaký zahraniční turnaj. Ačkoliv jako jednotlivci jsme toho nahráli poměrně dost s jinými týmy (já například rád hostuju u Mankýs), na společný výjezd stále čekáme. A mám takovou obavu, že se už asi nedočkám. Navíc při stále vzrůstajícím zatížení některých našich hráčů rodinnými, pracovními a jinými sportovními povinnostmi. Kde jsou ty časy, kdy jsem za sezonu vymetl i šest turnajů venku.

A pak je tu poslední věc, ke které se dnes vyjádřím a tou je Spirit. Jeden roztomilý chlapeček jménem Eriček Kártmenů by to nejspíš řekl takto:" seru na to, seru na vás, seru na všechno". Mám občas chuť říct to taky. Ale zatím jsem to neřekl a myslím, že ani neřeknu, protože mám frisbee rád a vás koneckonců taky i když mě občas trochu s…... Ale něco bych přece jen na toto téma podotkl. V poslední době se mi zdá, že slovo Spirit je snad nějaké zaklínadlo nebo co. Ať se stane na turnaji cokoliv, neustále se do toho míchá, zda to či ono je nebo není Spirit, ačkoliv spousta věcí podle mého názoru, nemá ze Spiritem co dělat. Mám dojem, že ať děláte co děláte a ať hrajete jak hrajete, vše se hodnotí podle jakýchsi zvláštních měřítek tzv. Spiritu, ovšem velmi specifických a vzniklých speciálně v našich luzích a hájích, které kolikrát nemají se Spiritem opravdu nic společného a za které se dá schovat prakticky vše. Mohl bych se o tom rozepsat na několik stránek a věřte mi, že bych za tu dobu, co se okolo Frisbee pohybuju, našel spoustu příkladů, ale to není hlavním tématem toho, o čem zde píšu.

To bylo tedy hodnocení posledního ročníku ligové soutěže našeho skvělého sportu. Doufám, že hodnocení dalšího ročníku bude opět o něco veselejší.

Šaky

Prague 7



Kvantita - jako každý rok přibilo několik nováčků. Příjemná změna je, že jsou to mladý nadějný kluci pod 20 let se spoustou volného času. Kéž by bylo takových víc. Špatný je to, že jsme se opět (tak jako každý rok) přiblížili k hranici mezi 1-2 teamy, takže očekávám nějaké odpadlíky, případně přesuny do kategorie "pasivních členů teamu".

Kvalita, neboli zlepšení - nejvíce je vidět právě u těch nových. U zbytku teamu zůstává zachován standard. Zkrátka se schazíme (přibližně ve 12 lidech).

Liga - taky standard, žádné velké překvapení v žádném teamu. Snad jen zlepšení FUJ, kteří si zkusili Mistrovství Evropy klubů a je to docela vidět. Do budoucna stoprocentně souhlasím s Brynem zavést v lize minimalní počet holek na lajně. Do té doby nebudou výsledky turnajů vypovídající. Taky se nejsme schopni hnout z počtu 8 teamů, ačkoliv tu byly snahy obnovit 3SB, případně přivést nějaký úplně nový team. Škoda kapacita turnaje je 12.

O Spiritu - méně slov, více činů.

Lenka

F. U. J.



V první řadě jsme rádi, že jsme vstoupili do ligy. Pro většinu FUJ to byla první zkušenost s organizovaným Ultimate. I když jsme začali zběsile, určitě jsme nikdy nechtěli hrát hrubě nebo nefér, chceme hrát s dobrým Spiritem. Snad se nám podařilo na tom v průběhu ligy zapracovat. Byli jsme opravdu spokojeni s naším celkovým umístěním, na poprvé jsme nemohli chtít nic lepšího. Také se během času zlepšila atmosféra mezi

lidmi a po zprvu chladném přijetí týmu plného cizinců, ledy vztahů povolily (a nebo si dotyční zvykli).

Velkou zkušeností pro team byla jistě účast na EUCC, ať už jsme skončili poslední nebo ne, byl to pro FUJ jednoznačný přínos!

Jezdit do zahraničí je rozhodně skvělá věc, co se týče sbírání zkušeností, ale snad není třeba to rozpitvávat. (Loni nás bylo pár

v Halle a Norinberku.) Je to dobrý trénink při absenci domácích turnajů, a to je velké téma FUJ.
Za prvé máme ambice rozšiřovat počet hráčů Ultimate a vůbec příznivců Frisbee u nás (víme, že nejsme sami, že se to tu děje odjakživa) a za druhé zvýšit počet ligových turnajů, jakož i možností si kvalitně zahrát, třeba formou přátelského zápasu nebo tak něco!
Letos chceme vyhrát co možná nejvíce ligových turnajů, sjezdit co možná nejvíce zahraničních, zlepšit tak úroveň naší hry i ligy jako takové a přitáhnout další nadšence! Držte nám palce!

David, Mára, Trevor

SPLT



Ptali jste se na náš názor ohledně Spiritu, tak tady ho píšeme.
Máme občas pocit, že někteří hráči ani neví co to Spirit vlastně je a co ve hře znamená. Spirit se pomalu vytrácí a to nejen z české ligy, zvlášť v rozhodujících chvílích při touze vyhrát za každou cenu. Stačí jen pátrat v paměti!? Tak, třeba Davle, nebo lepší příklad -"open finále" na EUCC, kdy to připomínalo spíše americký fotbal, chyběly jen helmy a chrániče. Někteří hráči tam dokonce dokázali spojit frisbee s filmováním (pravda i herectví je dřina). Ovšem pro potenciální hráče, kteří se přišli podívat jak se ultimate vlastně hraje, to nebyl dobrý příklad (snad se s tím nějak vypořádají a vezmou si z toho jen to dobré).
Jelikož v českém frisbee je už dlouho stejná základna, přijíždí na turnaje některé týmy už s předsudky vůči ostatním týmům. Nepřidá tomu ani to, že se týmy hádají v průběhu zápasu sami mezi sebou (nejen SPLT). Spirit je i o přístupu každého hráče ke hře, k soupeřům i k vlastním spoluhráčům. Záleží tedy především na jednotlivcích, zda se Spirit ze hry nevytratí.
Co bych Vám tak mohla napsat o našem týmu - vezměte číslo 8 vynásobte ho 3 vydělte 6 přičtěte 9 a získáte současný počet našich hráčů. Díky našim kamarádským vztahům překonáváme i nepřekonatelné (hádky a nadávky, které se občas nedají ani přeslechnout). Zvládáme úspěchy i neúspěchy. Pravda, že se nás teď neúspěchy krapet drží.
Jsem prostě ráda, že ty svoje děti mám.

Kapitánka ***Líba SPLT***

Prague Devils



Pořadatelství - podařilo se nám uspořádat pravidelné akce a udržet tak prioritu v tradicích turnajů Fbcupu a Hhcupu. Nemalou měrou jsme se podíleli jak organizátorsky, tak herně na EUCC.
Turnaje - rok jsme zahájili skvěle. Obhájili jsme vítězství na GM cupu a následně vyhráli i Tvrďárnu. Tradicí zůstala i aktivita při výjezdech do zahraničí. Po Burtonovi převzal aktivitu Méďa a zajišťuje většinu výjezdů našich hráčů do ciziny. Bohužel nám v tom většinou musejí vypomáhat hráči jiných týmů.
Liga - Začátek ještě dobrý - udrželi jsme se v Chrásti již poosmé na stupních vítězů. Nedokázali jsme se ale dostatečně připravit na nejdůležitější turnaj sezony a tak jsme skončili jak jsme skončili. Bohužel jsme prišli o klíčové hráče v nejnevhodnější dobu a příliš často jsme nebyli na tréninku v dostatečném počtu - tak že jsme nemohli trénovat, co jsme potřebovali. Ti zkušenější většinou věděli o co jde, bohužel to ale nedokázali prodat mladším hráčům a i mezi těmi staršími chyběla pak souhra a jistota, kterou jsme museli dohánět až na turnaji.
Další ročník jsme začali s novými tvářemi. První nedohrané kolo v dešti jsme ještě ustáli, ale v Nučicích se naše nezkušenost projevila a dopadli jsme nejhůře za existenci ligy - pátí.
Příprava - celou sezónu vedl Tomášek a dobře, bohužel docházka na trénink byla nejhorší jakou pamatujeme.
Nabrali jsme několik nových hráčů, tak doufejme ze u nás vydrží a stanou se brzy oporou. Budeme se snažit co nejdříve jim předat to, co by jsme už měli ovládat, ale to se musíme účastnit tréninků.
Členové - Systematický nábor neexistuje již několik let. Do Pd přišli tak dva noví Feláci, vrátila se Lucka. S povděkem jsme tak kvitovali zájem Davida a Markéty. Vzhledem k tomu, že staří jsou již více méně jen golfisti a ani to možná ne, máme členů hodně, ale hráčů málo. Navíc Štěpán a Tomášek střídavě bloudí po cizině a Papá dává přednost rodině.
Bafunařina - Staří hromadně opouští ČALD a zvolen je Méďa a Maruška. Hlavní je zapojení do organizace EUCC a následného rozvoje. Udržujeme četnost příspěvků do Pasti v normě celkového poklesu. Podílíme se na tvorbě nových předpisů a snažíme se podporovat a dodržovat staré - příspěvky, pravidla.
A Spirit? - to je to jediné, co nám v oddíle zůstalo.

Papá, Tomášek a Méďa

Žlutá zimnice



Vzhledem k tomu, že náš tým začínal skoro se samými nováčky a ještě stále nabíráme nové členy, kvalita jednotlivých hráčů i celého týmu se zvyšuje pomaleji, než je tomu v týmech, kde se zaměřují na jednoho či dva nové hráče. Další příčinou toho, že se nepohybujeme na vyšších příčkách ligového žebříčku vidím v tom, že se snažíme vždy hrát jako co-ed tým, takže máme o jednu až dvě holky na lajně víc než soupeři. U nás neexistuje nevyslovený, ale jinde uplatňovaný výběr těch fyzicky zdatnějších a nadanějších nováčků, prostě můžou hrát všichni, kdo mají zájem.
V poslední době se nám podařilo zase nabrat 5 nových členů, tak se na nové soupisce týmu objevilo 20 jmen! Myslím, že s množstvím hráčů mít problémy nebudeme, ani jsme nikdy neměli.
Na konečném umístění v ligových turnajích

je vidět, že naše forma a sehranost se zlepšovala každým zápasem. Zkusíme proto tento rok jet na co nejvíce turnajů a ještě se trochu víc zlepšit. V Čechách je turnajů poměrně málo a zahraniční jsou pro některé hráče dost finančně náročné, ale chtěla bych vyjet se ŽZ nejméně na 3 zahraniční turnaje v tomto roce.

Spirit

Z posledních ligových turnajů máme pověst "nejprudivějšího" týmu v lize. Myslím, že Spirit k ostatním týmům je dobrý, jen bychom se potřebovali naučit trochu dodržovat Spirit uvnitř týmu. Už jsem na tom začala pracovat u sebe, snad to pochopí i ostatní "prudiči". I když z posledních článků v Pasti mám takový pocit, že leckdo nemá ujasněno, v čem "Spirit of the game" vlastně vězí.

Kristina

Rollníci



Nevím, proč zrovna já jsem dostal od našeho kápa za úkol vyjádřit se. Sám jsem totiž Rollníky viděl naposledy tuším v říjnu, což je přirozeně jen moje chyba. Asi právě proto.

Nemohu tedy podat zprávu o účasti na tréninicích, o kvalitě jejich vedení a dalších záležitostech-tréninky prý fungují, sám jsem v létě na vlastní oči viděl několik talentovaných začátečníků. Problém je snad jen to, že se nám prý hlásí pouze děvčata-samozřejmě nic proti tomu, ale bez chlapců vidím řešení v podstoupení operativní změny pohlaví a v založení čistě dívčího družstva.

Co mi však vadí- drtivá většina turnajů s Rollníky není radostně stráveným víkendem, ale neustálou frustrací, zda nás v příslušném okamžiku bude alespoň ŠEST (což už je fakt síla). Problém je, jaký typ družstva jsou Rollníci: nejsou ani príma parta ani sportovci profíci (natož ideální kombinace obou). Nemáme stmelovače kolektivu ani vůdčí typy. Je fajn, že nad Suchdolem létají talíře, k čemu to ale je, když na turnaj stejně nikdo nepřijede…

K problematice ligy obecně-předpokládám, že tento odstavec páni redaktoři mysleli jako další žrádlo pro Sedmého Lva. Tak tedy: myslím že zde vidíme ukázkový příklad konfliktu mezi zněním a duchem zákona. Je dobře, že má duch ve frisbee přednost, ale v případě, že nedojde k dohodě, což zde evidentně nedošlo, musí přijít na řadu znění. A tak to prostě bylo. Následující diskuse pak byla zbytečná, i když zajímavá. Co kdo řekl na kapitánském mítinku, proč někdo nepřijel na turnaj a kdo byl na koho arogantní je přece úplně jedno. Na druhou stranu jen housť, třeba se teď už nestane, že by Rollníci či Lioni dostali za hru v šesti spirita. Hrát v šesti je možné. Hrát v šesti pravidelně je ostudné. Platí to jak pro Liony, tak pro Rollníky. Vážím si toho, že speciálně Rollníkům jako neustálým nováčkům dáváte stále příležitost, myslím si ale, že za poslední sezónu si účast v lize nezasloužíme.

Kotouš

Terrible Monkeys



Roky plynou a frisbee se žije! Tak nějak by se dal charakterizovat loňský veselý a úspěšný rok Terrible Monkeys. Dvě třetiny dvaadvaceti členného týmu tuto větu trpělivě učí tu zbylou třetinu. A aby to mělo spád a šmrnc, změnili jsme trenéra a nastavili pravidla dalšího vývoje. Krevní řečiště je zase plné mladých krvinek, které se jako láva z vulkánu námi prohání, vybuchují a tvarují z nás jeden dokonalý a kvalitní celek. Znáte to, znáte nás. Ještě nás to pořád děsně baví.

Fotosoutěž

Slavnostně vyhlašujeme již druhý ročník fotosoutěže: "O nejlepší frisbee fotku sezóny 2001/2002". Na rozměrech nezáleží. Na kvalitě a obsahu pochopitelně ano. Max 5 fotek! Poslední termín odevzdání je pátek v Davli!!!



Jana Vejmělková

S P L T

Bydlí sama na Vyšehradě. Ráda cestuje. Má dobrodružství v krvi. Asi dva roky žila v Anglii. Loni v létě byla v Indonésii. Na požádání Vám z této cesty ráda ukáže fotografie (např. těžce vydřený západ slunce). Má ráda červené víno a návštěvy. A naopak nesnáší, když jí někdo sahá na vlasy. Jednou takhle v práci seděla na kolečkové židli, zničeho nic spadla a poranila si koleno. Dodnes lituje, že to neuplatnila jako pracovní úraz.

Jak dlouho hraješ Frisbee a co nebo kdo tě k němu přivedl?

Frisbee hraju necelé tři roky a přivedl mě k němu Krisztian (Maďar ze SPLT).

Co vlastně děláš? Studuješ nebo pracuješ nebo obojí?

Obojí, studuji i pracuji (tedy zatím). Pracuji v CS Assistu (asistenční společnosti) na medicínském oddělení a studuji 3.rokem krajinné inženýrství na lesnické fakultě ČZU.

Nevím jestli jsi byla na úplném začátku SPLT, ale stejně to určitě budeš vědět. Jak vznikl team SPLT?

Asi před šesti lety založil Martin Husák, který hrál do té doby s Prague Lions spolu se svými kamarády vlastní tým, který nazvali SPLT. Jedním z prvních členů byl Péťa Hanzlík, který přivedl nové členy z Hájů Číču, Páju, Líbu, Kubu, Dubáka a Honzu Gabriela. V Chrásti 97 se tým ocitl v sestavě bez zakládajících členů a rozhodl se v tomto složení dále pokračovat. V historii týmu hodně znamenali Čestlice, jak turnaj, tak i společné tréninky s Prague Lions. Největší expanze nastala na přelomu 97/98, kdy do týmu přichází Efíí, Gallagher, Corwin, Krisztian, Filip a Veronika. Pak přestupuje Luboš a Sisi z P7 a za nějaký čas rozšiřuje řady SPLT Ondřej, Pírko a já.

Kolik lidí tvoří v současné době SPLT a kolik z toho je Přátel a kolik Přítelkyň létajícího disku?

Třináct lidí, z toho jsme čtyři Přítelkyně a máme devět Přátel.

Jak často trénujete a kolik se Vás na tréncích schází?

Teď trénujeme jednou týdně s FUJ, ze SPLT se tam objeví 1, 2 maximálně 5 hráčů. V létě jsme trénovali s FUJ 2-3 krát týdně, ale opět tak v pěti (bez FUJů by to asi nešlo).

Kdo Váš tým v současné době trénuje?

Trevor z FUJů.



SPLT se pohybuje na scéně českého frisbee poměrně dlouho,ale mám pocit, že se herně moc nepohybuje kupředu. V čem to podle tebe vězí?

V trénincích, schází se nás málo.

Proč nejezdíte na zahraniční turnaje?

Jako samotné SPLT skutečně na zahraniční turnaje nejezdíme, asi bychom nedali dohromady samostatný tým (jsou v tom finanční možnosti členů, loni jsme měli v týmu téměř samé výdělečně nečinné studenty, jednoho civilkáře a jednoho zodpovědného živitele rodiny). Na turnaje vyjíždíme většinou v rámci pickupů či jako součást jiných týmů. Loni byli někteří z nás v Lipsku, v Halle a v Roztokách. Letos bychom chtěli jet samozřejmě víckrát a to i jako SPLT.

Vypadá to, že za posledních dejme tomu 5 let, se tady toho moc nezměnilo, zkrátka to vypadá, že Frisbee v Čechách stagnuje. Máš nějaký nápad nebo cokoliv co by to mohlo změnit a postrčit trochu dopředu?

Určitě kdyby bylo více týmů a více turnajů, uvidíme jak bude úspěšný Rozvoj.

A jak se vůbec díváš na současné Frisbee v Čechách? Je něco co tě zklamalo nebo naopak potěšilo v minulém Frisbee roce?

Potěšili mě hezké turnaje. Mrzí mě neustálé přetřásání Nučic, myslím, že by se za nimi už měla udělat tlustá čára.

Co pro tebe znamená Spirit of the Game a jak to s ním vypadá na českých hřištích?

Na to už odpovídala za náš tým Líba. Spirit je o fair-play, měl by být o tom si zahrát a ne o tom zvítězit za každou cenu. Každý musí začít sám u sebe.

Jaký máš Frisbee cíl v tomto roce?

Naložit do Nučic ještě lepší hermelíny.

Diky Moc.
Carlos a Dejf

N u č i c e

Pivo vyrábí za poplatek
«ČALD»
České Budějovice Litovelská Pivovar

Clapham Ultimate

Clapham Ultimate, players aged 16 to 37 from 7 countries, and an equally wide disparity in income, education and experience. Like most ultimate teams, a core of players that had previously played for other teams started CU. However, we wanted to build the first real Ultimate Club in London, which as well as provide regular competitive practices for a top level first team, would also have a place for essentially anyone that wanted to play seriously, regardless of ability or experience. Our biggest challenge was going to manage the expectations and demands of those players at the top end of the ability scale against those on the bottom. A club like this could only be successful if those in the lower ranks were committed and happy, and understood their role in the club. To achieve this, we (the mysterious junta) sat down to formalise how the team would be run over year, and set out our team policy and player responsibilities. We hoped that this clarity up front would make people more understanding of personnel decisions later. We asked each player to sign up for all the events for the year, so we could decide whether to support one or two teams. We were very keen to run 2 Tour teams, even if it meant smallish teams.

Our plan was to use the two Tour teams maximise the amount of playing time the Euro players would have together in a competitive environment. This was intended to have two effects; encourage competition amongst the more marginal players to make the top team, and to ensure the top players had as much competitive action as possible. In order to reduce the imbalance between the two teams EVERY PLAYER was to play at least one Tour event in the B team.

In order to ensure that everyone had a voice in team selection, we gave every player a vote over who will act as selectors for the European competitions. We would elect the top 9 players as selectors for Prague, leaving about 8-10 places left. We made it clear we were asking people to play for us over the long term and were not interested in people joining the squad merely to get a European place. We expected that those not selected would still honour their commitment to the team for Tour events. There would also be additional places to go to a European tournament, and this squad is a longer-term plan for World Clubs in Hawaii next year.

Clapham Training

Turning tadpoles into Bullfrogs

The main reason for forming Clapham Ultimate, as a geo club with two teams was to get good quality, well attended practices twice a week over the entire year. We felt that this was the only way to give the core players enough quality training, as well as squad players and quests fertile ground to improve. It is unusual for us to get less than 20 players at either of the sessions.



Ultimate



Every practice consists of warming up, fitness work, drills and playing hard ultimate. We make an effort to vary the fitness work and drills, not only to keep the workout well rounded, but also to prevent it getting tedious. Team time in the pub afterwards is every bit as important, even if it is only a coke, and our players get attendance marks even if they only make that part of practice!

Fitness work may seem inherently dull but, by varying it and introducing competitive elements like team relay races and punishments, it can be entertaining whilst effective. Running pyramids with press-ups 1/4 way down the pitch, high knee jumps at 1/2, sit-ups at 3/4 and star jumps at the end will knock everyone into shape as well as build and under-pressure team spirit. Remember - this is the only exercise that many members of the team get, which is why it is important to insert upper body exercises like sit-ups and push-ups. These will really help to limit injuries during the season (although are no substitute for a full gym workout).

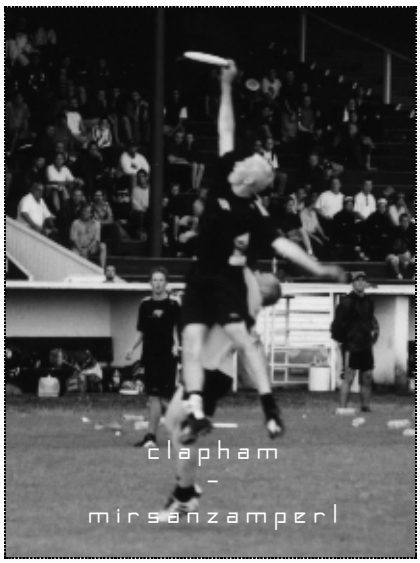

Drills are an important part of practise because they stress and hone the skills, organisation and discipline necessary to be a winning team. In an hour of drills, making the right throw to the right cut with the whole team encouraging and giving advice, every player will get far more work o key skills than he/she would in the equivalent time of playing. Mix up square, endzone, huck, circle, stack and cut-back drills; if the team lose their attention add press-ups or laps for mistakes - it usually cuts them back pretty rapidly. It is important that someone's in charge and has prepared the schedule, in their minds at least. The most experienced players must lead by example and actively help other players improve both disc skills and understanding of the game.



When playing Ultimate at practice we attempt to repeatedly generate high-pressure situations. Rather than playing a lengthy game to 17; we prefer to play games to 3, or "make-it-take-it" (where a team keeps the disc when they score - until they score three in a row, when the losers get 20 press-ups and 40 sit-ups). We often devise games that do not involve many pulls and the time they waste. As we usually get more then 21 players we play with 3 teams - winners stay on, losers run laps and/or another 20 and 40; it generates genuine competition throughout the practice.

Having a team culture whereby not being at practice is letting yourself and the team down is a key factor that we believe generates success. Repetition is the only way to enhance unconscious understanding between combinations of players and improve your team's decision-making.

převzato z časopisu Ultimatum



Bajrojt

Původně jsem napsal článek, o tom jak mají v Bajrojtu (jak toto město interně nazýváme) povedenou párty a jaká pohodička je celý turnaj. Následně mi bylo řečeno, že mám napsat hlavně něco o hře. Nelenil jsem tedy, v původním článku jsem vyměnil pár slov a tím vytvořil článek nový. Omlouvám se tedy čtenářům pokud se vyjadřuji poněkud kostrbatě.

Věžte, že Bayreuth je nedaleko za hranicemi a cesta z Prahy zabere cca 4 hodiny podle toho jak se vám zrovna daří navigace. Nám se celkem dařila, ale zkazilo nám čas několik policistů, kteří trénovali strašení nevinných turistů a tak jsme po krátké přestřelce dorazili na místo asi v 11:30.

Ubytování bylo už klasicky ve studentském klubu a pořadatelé jako obvykle zajistili obstojnou zábavu a jídlo.

Turnaje se zúčastnilo 12 týmu, všechny až na nás byly z Německa, takže jsme se rázem stali důležitými jako jediní zahraniční hosté.

Hrálo se ve třech skupinách každý s každým a podle pořadí ve skupině se vytvořily další postupové skupiny po třech týmech.

Na turnaj jsme přijeli v sedmi lidech což se ukázalo jako ideální počet. Dobře si zahrajete a příjemně se odrovnáte. Protože jsme v týmu měli i tři holky podařilo se nám snadno dodržet pravidlo jedna žena na lajně.

Většina týmů hrála německý systém. Tři handleři přibližně na stejné úrovni roztažení po celé šíři hřiště. Následuje dlouhá mezera a dva nabíhající hráči. Většina týmů má tento útok zmáknutý celkem dobře, ale několik týmů hrálo naprostou klasiku.

Zajímavé je, že proti tomuto typu útoku jsme neviděli nikoho hrát žádnou speciální obranu. Pokusili jsme se tedy vyvinout vlastní systém obrany, který byl překvapivě funkční, protože překvapil.

Při obraně házejících jsme bránili striktně FM, všechny náběhy tedy museli jít prostředkem hřiště a tím se zjednodušila obrana nabíhajících hráčů. Obrana házejících při odhodu ustupovala od útočníka a tím znemožňovala náběh na give and go. Hráč, který bránil prostředního útočníka po odhodu také ustupoval a to natolik, aby zmenšil úhel kam je možné házet.

Obrana nabíhajících hráčů byla založena na častém switchování. Jeden obránce bránil náběhy dozadu do zóny a druhý si dal větší náskok a bránil náběhy dopředu. Díky velkému náskoku byl náběh dopředu velmi obtížný a jedinou alternativou byl hod typu over.

Přesto, že tento způsob obrany fungoval docela dobře většina týmů vytrvala u naučeného systému a nepokusila se ho modifikovat.

Po prvním hracím dni následoval pivní závod, kterého jsou i fotografie (i když nevím jestli to někdo pozná). Mnohem lepší fotografie se mi podařili na párty, ale bohužel neprošly cenzurou. Pivní závod nebyl založen na pití piva (to tam bylo spíš pro tradici), ale na oblíbeném systému



Výsledky Bayreuth 8-9/12 2001

1. Erdferkel	/Marburg/
2. Endzonis	/Rostock/
3. Searching Woodpeckers	/Sauerlach/
4. Hallunken	/Halle /
5. Prague 7	/Prag/
6. Gummibärchen	/Karlsruhe/
7. Prs Ludendi	/Darmstadt/
8. Funatics	/Hannover/
9. Max	/Berlin/
10. Frisbee und Isolde	/Bayreuth/
11. Endwurf	/Weichma/
12. Götterdämmerung	/Bayreuth/



"vypněte si centrum rovnováhy a potom běžte". Následovala párty.

Párty ve skleníku mezi kaktusy byla jako obvykle dobrá. Kulturní program byl založený na osvědčené hudbě a zlaté tequile. Naštěstí náš tým měl optimalizovanou sestavu pro různé příležitosti a tak se nám podařilo Němce trumfnout i v několika ne přímo sportovních disciplínách.

Ratibor Líbal

Postřehy z Bayreuthu

Systém: 3 skupiny po 4, z nich pak 4 skupiny po 3 (dvě "horní" a dvě "dolní"). Podle pořadí v nich pak zápas o umístění. První den jsme skončili druhý ve skupině po pár vynikajících zápasech (např. s Funaticsama). Druhý den dva vyrovnaný (!) zápasy s Endzonis (o bod) a s Hallunken (snad o dva), takže zápas o pátý místo. To už jsme museli s Ráťou odjet, takže to hráli v pěti s třema holkama proti Gummibarchen. Prý vyhráli, ale já jim to nevěřím. To prostě v takové sestavě nejde. Podle nich tedy skončili 5. Ale i 6. místo by bylo super. Nebyli tam žádní vyslovení hnojáci (snad kromě domácích nováčků), ale ti lepší tam zas nepřivezli úplnou elitu, resp. elitu zbořili na párty, jako Endzonis. Mě hrozně potěšilo, že jsme hráli podle mě dobře a žádný zápas jsme neprojeli úplně jednoznačně. Pár se jich podařilo skvěle obrátit. Kdybych si neobnovil zranění kotníku, tak bych skákal radostí :-)

Honza Havel

Silvestrovský turnaj ve Vídni

Open

1. Feldrenner - Mainz
2. Cota Rica - Rimini
3. Salutami 'Ntonio - Milano
4. Red - Leicester
5. Mucche al Pascolo - Bergamo
6. Upsadaisy - Vienna
7. thebigez - Vienna
8. Nice Try 2002 - Berlin
9. Searching Woodpeckers - Sauerlach
10. Storm - Bratislava
11. Mental Discorders - Bratislava
12. Craic - Dublin
13. Winona Raiders - Mödling
14. Spielvereinigung - Karlsruhe/Tübin
15. Catchup - Graz
16. Bradipi - Cesena
17. Standard Pleasure Unit - London
18. Wunderteam - Vienna
19. Flying Bisch' - PratoF
20. White Russian - Vienna
21. Spin - ViennaS
22. Frisbeestika - Fidenza
23. Spaccamadoni - Fano
24. Zacapa - Modena

Spirit of the game:
Storm - Bratislava

Women

1. CUSB - Bologna
2. Tequila - Rimini
3. Milder Norden - Berlin
4. Mainzelmädchen - Mainz
5. Swiss Chicken - Zurich
6. Mucche al Pascolo - Bergamo
7. Yahoo - Vienna
8. Frisbienen - Vienna/Innsbruck
9. Mirine - Fano

Spirit of the game:
Frisbienen - Vienna/Innsbruck

Albert Slížek *(na snímku)*
prvorozený syn Martina Slížka, předsedy Disc golfu u nás se narodil 20. 12. 2001 ve 14.10 h.
gratulujeme !!!



Cz. ert ů v FREEz

Opět máme za sebou jeden výborný silvestr a opět jako minulý rok byla účast "frizbíjáků" celkem vzato nevalná. Někteří nahlásili dopředu že nepřijedou, někteří oznámili svou neúčast takřka posledních pár minut před zahajovacím ceremoniálem.
Ještě, že organizátoři jsou po předchozích zkušenostech prozíraví a předpokládaly tyto změny dějící se na poslední chvíli.
V letošním (loňském) ročníku se muselo zvednout vstupné na 600 Kč, ale byla zavedena poloviční sleva pro lidičky mladší 20 let. Škoda, že byla využita jen jednou. Samozřejmě, že výše vstupného odradila některé lidi, jejich škoda. Tyto osoby se už v průběhu roku různě ohrazovali proti silvestru a měli všelijaké připomínky, což podle mého názoru byly jenom výmluvy na pro ně dotěrnou otázku: "Jedete letos s námi na silvestr?" Takže se dalo předpokládat, že i přes některé ústupky organizátorů nepřijedou. V některých případech se jednalo dokonce o celé týmy, jako např. Pražská Sedma, Rollníci (kromě Kotouše) atd. Zde se budu opakovat, jejich škoda. Ale přese všechno, možná i díky vyšší ceně byl zachován vysoký standard akcičky (kdo tam někdy byl jistě ví co mám na mysli)! Pravda je však taková, že každý si samozřejmě může jet kam chce, ale potom by se možná mělo uvažovat o změně názvu "frizbí" silvestru v příštích ročnících.
A tak se nakonec netrpělivě čekalo na příjezd některých *"HOLLYWOODSKÝCH STARS."* Dorazili! To bylo slávy. A krátce po nich zcela neočekávaně dorazila jedna parta ze Sant Dominga, vostrá a ozbrojená. Takže se do finále podařilo sál naplnit, ale kdo ví jak to bude vypadat příště. Doufejme, že se napříště změní postoj těch lidiček, kteří letos (loni) nedorazili, protože to opravdu byl a příště určitě zase bude, fajn "Silváč".
Dovolte, abych na závěr popřál Všem, kteří si dožili nového roku, mnoho dalších nových roků.

cz.ert

ČALD a Prague Devils
Jan Filandr
KTV FEL ČVUT
Technická 2, 166 27 - Praha 6
filandr@feld.cvut.cz
www.cald.cz
02/ 64 40 803

Prague Lions
Michal Peške
Bukovecká 508
199 00 - Praha 9
centerpr@bohem-net.cz
02/ 628 29 67

Pražská 7
Martina Zralá
Chodská 4
120 00 - Praha 2
p7@seznam.cz

Terrible Monkeys
David Průcha
Na záhonech 60
141 00 - Praha 4
dejfp@email.cz

SPLT
splt@seznam.cz

SK 92 + Krvinky
Vítek Grigartzik
Sportklub 92
P. O. Box 20, 407 01 - Jílové
vit.gri@iol.cz
0602/ 424 102

F.U.J.
marovo@volny.cz

Žlutá zimnice
Libor Saifrt
U lípy 25
155 00 - Praha 5
02/ 57 95 03 62
zlutaz@email.cz

Rollníci
http://frisbee.webpark.cz
maloch@centrum.cz

3SB
David Novák
Haškova 20
370 04 - České budějovice
David.Novak@cb.ds.mfcr.cz
038/ 347 04

za 2

Praha, Berlin, Dresden, profil, a jiné zajímavosti.



Příští Past vyjde **v březnu 2002**. Uzávěrka je **14. 3. 2002**.

Frisbee Movie Awards 2001





S pocitem, že mám letos vyhráno, si odnáším 3m bílé a 2m modré látky. Doma si spíchnu kalhoty, dyť na tom šití nic není a jedem. Štěstí mi přeje. Sousedka je švadlena a jejímu synovi se sesypal word. Za nastříhání kalhot od jeho maminky mu instaluji MSOffice2000 profesional edition a už sedím za strojem a šiju a šiju a šiju. Šil jsem jeden a půl dne. Slůvko spíchnout už nikdy nebude jako dřív. Je 30. prosince ráno a já mám zbrusu nové kalhoty. Už chybí jen pásek a helma. Naštěstí nejsem jedinej kutil u nás doma. Hlavní kutil je můj taťka a podle zneužívám mechanismu, který mě jako dítě vháněl slzy do očí.

(Já) Tatí, já bych potřeboval kousek plechu. (Tatí, hlubokým hlasem) A na co zase? (Já) Na takovou přesku, jako má Obelix. (Tatí) Cóóóó, có je to zase za blbost. (Já) No, my máme takovej jako karneval, teda spíš Silvestr, jako měl Obelix víš. (Tatí) A jak to má vypadat? (Já) No to je dobrý, ja si to udělám, potřebuju jen ten plech. (Tatí, už je načatej) No tak ukaž, jak to má vypadat. (Já) No jako přazka, ale stačí jen jednoduše, takhle to ustřihnu, sem dám řebík... (Tatí, už ho mám) Takhle, to ne, přazka jakou měl Obelix, vypadá přeci takhle, ukaž dej sem ten plech.

Po obědě mám pásek i helmu a loučíme se s Aničkou, která zjevně nechápe, co se ji snažíme říct a vyrážíme slavit.

Cesta je příjemná, jedeme krásnou zasněženou krajinou, všude plno nového sněhu, motor přede, letní pneumatiky ve sněhu neslyšně kloužou. Petra stále žije nadějí, že nedojedeme a budeme se muset vrátit. Za Prahou se už naděje vzdává a jako bonus opíšeme celé Alles Gutte z vánočního vysílání Radia Einc. Začíná se mě zmocňovat slabé vzrušení. Ono to snad letos zase dopadne.

Do Kyšic jsme přijeli za tmy, se všemi se radostně uvítali a na chviličku se vrhli do práce. Ta byla vystřídána ochutnávkou všech druhů lihovin připravených na baru na zítra, který ovládl Cherry Carlos barman profesionál. Spontánní zábava v plném proudu, krása nesmírná, smích se lepí na paty. V šest hodin ráno s díky odmítám Cinzano bianco s olivou i bez a ještě něco už nevím co. Jdu se na zítřek pořádně prospat. Vstáváme ve 12 a tak není divu, že večer je tu co nevidět. Přesto žasnu. Žádny hoňky, všechno se to letos nějak stíhá, scénky více-méně připraveny, sál vyzdoben, bar nastartován. Tak to se snad ještě nestalo. Asi se to už učíme organizovat.

A je tu sedmá. Vyháníme všechny barové povaleče, protože čekáme celebrity z Hallywoodu. A už jsou tady, jen namátkou, přijíždí komisař Columbo, Mach, Šebestová (ti samozřejmě z Kavčích hor), Big Lebowski, nemocnice na kraji města s primářem Sovou, Ejvy z Batmana a Robina, jakýsi mlynář vypráví dokola svojí příhodu, slečna Mráčková, pan afroameričan Luther, Tóna Hluchoněmec alias Zutro, Forrest Forrest Gump, skupinka mafiánů si přijela provětrat fvoje fekové knífky, poblázněnej hipízák a další a další limuzíny staví před hlavním vchodem sálu.

Program právě začíná. Zahajuje ho pan Forrest Gump. The life is like box of chocolate, you never know what you gonna get. Sotva dozněla tato památná slova Forrestovy mámy, vlétlo odkudsi do sálu peříčko. S peříčkem tam vlétl i přerostej baleťák a různě okolo něho poskakoval. Obsah jeho sdělení mi zůstal utajen. Podle mě by samotný peříčko úplně stačilo, bylo by to i víc podle toho filmu, ale kritizovat umí každej. To scénka ze Starců na chmelu, ta byla přesná, to jsem si moc pochutnal. Krásny kluci s kytarama, to zabere spolehlivě. Další byl úryvek z filmu



Frisbee Movie Awards 2001

Limonádový Joe a to Funebrácký blues. Ten hrbatej šišloun byl fakt skvělej, úplně přesnej. Sice Hogo Foga by pak už asi hrát nemoh, ale na tohodle chromajzla byl snad zrozenej. Slečinka byla taky moc hezká, ti dva by to mohli dát klidně dohromady a bavit lidi. Další scénka bylo to jejich slavný Alles Gutte. Docela dobrý, jen se jim asi nedostavil jeden herec, tak to musel vzít ten pitomej Obelix, ale k němu se ještě dostanu. Nakonec to zvlád docela dobře, bylo vidět, že ho ostatní podrželi. Co jsem teda, ale nepochopil bylo vyhlášení nejlepší masky. Podle mě, to bylo předem domluveny, jako Slavík. Na pódium vylez ten hipízák ještě s nějakou paní. Ta jediná asi nebyla v tom spiknutí zapojená, protože mluvila tak nejistě, jako kdyby ani neuměla pořádně česky. Ale držela se, to se musí uznat. Hipízák, ten česky uměl jak když bičem mrská a různě s tou paní vtipkoval a uváděl ji do rozpaků, jenže ta se nedala a vždycky mu to pěkně vrátila. Všimnul jsem si, že hipízák často mrká nenápadně na toho tlusťocha Obelixe. To mě jen utvrdilo v tom, že je to připravený a ani mě už nepřekvapilo, že nakonec Obelixe vyhlásil. Obelix se hned hrnul na pódium a bylo vidět, že se s hipízákem moc dobře znaj, chvíli plkali a pak začali tancovat a nakonec se úchylové svlíkli úplně do naha. To bych rád věděl, co jim za to dali, i když dneska lidi pro slávu udělaj cokoli. To se mi už tolik nelíbilo, radši bych byl, kdyby se svlíkla ta paní, ale ta zjevně o ničem nevěděla. A najednou byla půlnoc. Všichni vyběhli ven, kde si přáli, pusinkovali se a vůbec se chovali, jako kdyby se viděli poprvé nebo naposledy v životě. K tomu střídali rachejtle a mafiáni. A do toho všeho hrály filmové melodie.

Po půlnoci se mi to taky líbilo. Vyhlíd jsem si tam jednu pipinku, byla docela hezká, ale hlavně cumlala pořád Cinzano a byla taková roztomile připitá. Vyhlíd jsem si ji už dávno, jenže to se kolem ni pořád motal ten tlustej Obelix. Ani nevím, odkud se tam vzal. Objevil se v půlce plesu a hned na ni dělal voči. Teď se ale zdálo, že je od něj pokoj. Tak jsem si k ní sednul na bar a pěkně si s ní povídal a tancoval. Bylo to příjemný, byla fakt moc roztomilá, taková překvapivá, proč takovádle nemůže bej moje žena. Kdyby byla, to bych se od ni už nikdy nehnul. Kdyby, chyby. No a pak už nevím, asi jsem usnul. Je mi to moc líto, protože se mi moc líbilo mezi těmi lidmi, i když jsem ty herce většinou neznal. Každej byl milej a uvolněnej asi proto, že si mohl vypůjčit v kostymérně kostým, kterej mu nejlíp seděl. Například jsem si všim jedný takový hezký Marušky v koženejch kalhotech, jak ji to slušelo. Chtěl bych, aby si takhle ty herci mohly vypůjčovat kostýmy každej den.



Ráno jsem se probudil a věděl jsem, že jsem něco zaspal a hodně toho stihnul. Věděl jsem taky, že to zase klaplo a že se zase stalo to, v co doufáme, že se stane a nevíme, co to je. Věděl jsem, že uklidíme sál a pojedeme domů a věděl jsem, že domů je tady.

Fracki - Obelix







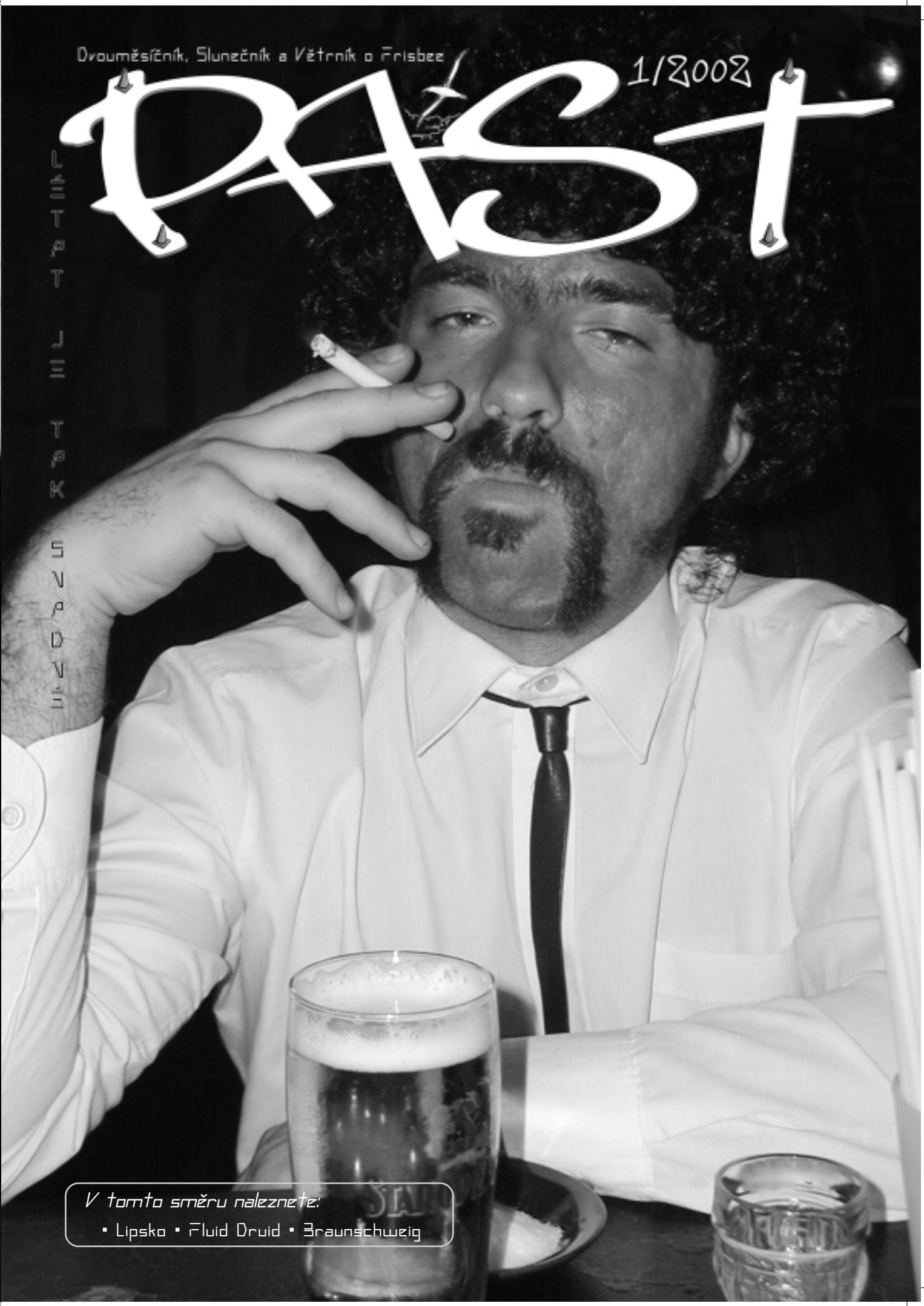
Dvouměsíčník, Slunečník a Větrník o Frisbee
1/2002
PAST
LETAT JE TAK SNADNÉ
V tomto směru naleznete:
• Lipsko • Fluid Druid • Braunschweig

Frisbee Movie Awards





Silvestr 2001

aneb jak jsem tentokrát proletěl do nového roku.

Tak už po pátý před sebou valím kuličku svých úkolů na Silvestra. Po pátý si říkám, nejvyšší čas s tím něco udělat nebo to udělat nestihnu. Po pátý nevím jestli se na Silvestra spíš těším nebo spíš netěším. Po čtvrtý věřím, že to zase dobře dopadne.

Letos jedu poprvé s Petrou, mojí milou ženou, takže ani nečekám, že přijede krásná neznámá nebo zjistím, jak je nějaká známá vlastně krásná. Petře se navíc moc nechce a neví, jestli se dokáže na frisbíjáckým Silvestru bavit, když "máte takovej divnej humor a vůbec někdy jste milí a baví mě to s vámi, ale většinou jste protivný a já vůbec nevím, jak se s vámi bavit a ještě k tomu nemám pořád masku". Uklidňuji ji veleúčinnou větou, ještě jsi tam nebyla a už víš, že se ti tam nelíbilo a trvám na svém, na Silvestra jedem do Malých Kyšic. Zajímavé zahájení. Ale abych nepředbíhal.

Můj úkol na Silvestrech jsou většinou scénky. To je zajímavej proces. Začátkem prosince začnu většinou dělat, že to nevím a když se někdo zeptá, jestli už něco mám, dělám překvapenýho, jako co něco? Přitom však tajně okukuji Čundrkántryšou a snažím se přijít na to, jak může Ivan vymyslet každej tejden tolik blbostí. A dny běží. Jako parazit se napojím na všechno jen trochu zábavný, vtipný nebo jinak zajímavý. Zásadní hodnocení mých životních situací zní: "A bude z toho scénka do Silvestra ?" Promýšlím si různá témata na Alles Gutte a nenávidím tu profláklou scénku. Tak co tam dáme místo toho?, miluju Alles Gutte. Znám stovky důvodů, proč je to letos tak těžký, něco vymyslet a tajně, spolu s Víťou, vyznávám spontánní zábavu. A dny běží. Když se někdo zeptá, nedělám překvapenýho, dělám ustaranýho, zaměstnanýho, přetaženýho a snažím se vzbudit soucit, aby nikdo nevinil mě, až letos žádný scénky nebudou. Občas jako anděl se zjeví někdo a řekne, hmmm... měl bych takovej nápad... Pozorně poslouchám s hlavou na stranu, mručím, překlápím hlavu na druhou stranu a zase zpátky, pokyvuji. To vše nepokrytě, tajně však jáááásáááám. Alespoň něco, třeba se to letos zase podaří. A dny běží. Už jsou tu Vánoce. Dárky, návštěvy a udělat masku. Na scénky není čas, dočasná úleva. Rád bych, ale prostě není. Nakonec pár andělů se zjevilo, něco teda bude a zbejvá jen to Alles Gutte a to vymyslím jen, co dodělám masku. Masku jsem si letos vymyslel přenáramnou. Obelixe. Věděl jsem, že tam bude pár problémků k překonání, ale ty se určitě časem vyřeší samy. Přidávám ji do pytlíčku k ostatním silvestrovským kuličkám, co si valím před sebou, a vesele si piju čaj, jako by se nechumelilo. 27. prosince slabě chumelí a já pomalu šílím. Maska=0, Alles Gutte=0, přistupuji k nejradikálnějšímu řešení, jaké v těchto případech znám. Na kus papíru si píšu plán, harmonogram. Na první pohled je vidět, že situace není tak zoufalá, když máknu, nic není ztraceno. Dokonce se zdá, že když některé návštěvy šikovně skloubím, ještě mi zbývá trochu volného času. Hurá jedu na běžky na zimní soustředění orientačních běžců. Tak a teď mi už nezbývá ani minuta. Drobný technický problém, Obelixovy kalhoty se sám nevyřešil, nic mě přímo do nosu necvrnklo a tak nezbývá než navštívit textilní galanterii. Zde vzbudím soucit prodavaček svojí nemotorností a pro jistotu sebou vezmu Petru a Aničku. Miminko dělá divy a prodavačky mi vyberou solidní látku na kalhoty a poradí kolik jí asi tak budu potřebovat.

pokračování na další straně



Dvouměsíčník Slunečník a Větrník o Frisbee

PAST

2/2002

LÉTPT JE TAK SVOBODNÝ



V tomto čísle naleznete:

- Berlin
- Vídeň
- Postřehy ze zahraničí

Vážení přátelé, sportovci!

Tak sláva - jaro je tu! Je čas si vydezinfikovat zasmrádlé kopačky, vyklepat loňskej bordel ze zatuchlých, zmuchlaných a léty opotřebovaných dresů, obandážovat rozpadající se kolena a jedem. Vlastně, přesněji řečeno, běžíme. První trénink venku má své nezapomenutelné kouzlo. Jednou je to kouzlo lehkého vánku, který Vám jen tak zlehka načechrává disk jako by říkal: "Jsem rád, že vás tu zase vidím". A jarní paprsky Slunce ve Vás vyvolávají 5 měsíců skrývané pocity štěstí. Jindy je to zase kouzlo bezohledného větru, který se snaží urvat každý disk pro sebe a odnést ho co nejdál. A jak se s ním přete o každou přihrávku, neopomene Vás ostře šlehat do tváře a jako by jste ho slyšeli, jak se škodolibě usmívá a říká: "Tak Vás tu pěkně vítám, milánkové". A na místo štěstí je tu pocit marnosti, že nedokážete tomu svému spoluhráči, který je od vás sotva 15 metrů, ani jednou přihrát.

Znovu tedy bude naše nonstop bdící oko sledovat, vážit, rovnat a hromadit události a každičký pohyb i toho posledního jedince, který v Čechách zavadí o disk. Neslyšně se mezi Vámi bude pohybovat naše hustá síť tajných agentů, dobrovolných zpravodajů a lačných (ba přímo vlezlých až úchylně dotěrných) fotografů dychtících po sebemenším záchvěvu hodného zaznamenání. Následně zasedne velká redakční rada (Cz.ert, Katy, Carlos, Kamilka a Dejf) a připraví Vám každý lichý měsíc pozoruhodný, sportovním duchem a drzou odvahou prodchnutý, výtvor. Výtvor, který už má dost toho pubertálního stavu. A tak společně s námi sní, jak mu Vy, naši bojácní a nesmělí čtenáři, pomůžete dospět. Těší se na to, jak mu konečně začnete posílat Vaše dojmy, úvahy, názory, postřehy, poznámky, dotazy a v neposlední řadě i báječné fotografie, které se jistě chystáte pořídit na některé z mnoha "Létajících akcích" této sezóny. Tak nechejte létat své prsty po klávesnici a …

… a trávníkům zdar.

dejf a carlos



clapham ultimate - mir san zamperl

Kam za létající kultůrou

- duben 20-21/2002 /švýcarsko/ **WINTERTHUR** - Sky Bowl 2002
  info: www.skyhawks.ch
- duben 27-28/2002 /německo/ **HANNOVER**
  info: martin@schnitter.com
- květen 4-5/2002 /belgie/ **BRUGGY - Toms tourney**
  info: www.brugge.com/freezzzbeezzz
- květen 4-5/2002 /německo/ **KAISERSLAUTERN**
  info: s_hoehne@informatik.uni-kl.de
- květen 4-5/2002 /německo/ **HALLE**
  info: catrin@ultimate-frisbee.d
- květen 11-12/2002 - turnaj TM **CHRAST -** *ligový turnaj*
  info: dejfp@email.cz
- květen 18-19/2002 /německo/ **HEIDELBERG**
  info: sven.lammers@iwr.uni-heidelberg.de
- květen 18-19/2002 /švýcarsko/ **ŽENEVA**
  info: tarek.khouri@freesurf.ch
- květen 25-26/2002 /německo/ **DARMSTADT**
  info: rsobich@aol.com
- červen 1-2/2002 /švýcarsko/ **BASILEJ**
  info: freespeed@gmx.ch
- červen 1-2/2002 /německo/ **MUNSTER**
  info: fauth@uni-muenster.de
- červen 15-16/2002 /německo/ **NORINBERK**
  info: boris@drdisc.de
- červenec 8-13/2002 /lotyšsko/ **RIGA**
  World Ultimate Junior Championship
- červenec 20-21/2002 /německo/ **ROSTOCK - pláž**
  info: joern@endzonis.de
- červenec 20-21/2002 **CHRUSTENICE - pravděpodobně**
- srpen 3-11/2002 - **WUCC- Hawaii**

V době uzávěrky ještě nebyl znám termín fffinále ligy, který bude někdy v červnu.

Jarryho golfový memoriál

plejer	*3. Z.*	*10. Z.*	*CELKEM*
1. Luďa	7,0	5,0	12,0
2. Carlos	6,0	6,0	12,0
3. Cz.ert	8,0	-	8,0
4. Dejf	5,0	-	5,0
5. Marťák	1,0	4,0	5,0
6. Peťa	3,0	2,0	5,0
7. Dany	1,5	3,0	4,5
8. Maruška	1,5	-	1,5
9. Wacki	-	1,0	1,0



I. kolo ligy Golfu zřejmě Pardubice 27.04.:

We will have another "Discgolfový týden" April 22-27, 2002 with a tournament on Saturday the 27th at 10:00 a.m.
You are welcome to come play.
We would appreciate your supportive attendance.

Mark





Zápis z 9. schůze ČALD

Datum konání schůze: 20.3.2002
Místo: Restaurace U Čámrse
Přítomni: Petr Medek, Vít Grigartzik, Kristina Klímová, Petr Schreiber, Jan Havel, Luboš Passian
Omluveni: David Průcha, Martin Slížek, Marie Borská

1) Ekonomika - MB stále neposlala rozpočet mailem na ČALD, zůstává. Změna podpisových vzorů je v běhu.
2) Repre - Bryn konzultoval s PM svoje záměry s rozvojem repre. Nastíněny 3 možné varianty: trénink každý týden, několik tréninkových víkendů či odpolední soustředění pro zástupce týmů. Zařizuje dále Bryn, patrně bude potřebovat pomoct s organizací (dohoda hřiště atp). VG má pár kontaktů na hřiště a sportovní areály - možnost využití.
3) Termínovka ligy - bohužel stále nic nového, dle pořadatelů ještě nelze určit přesný termín Kněžic a Davle
4) Příručka: nutno dotáhnout, forma distribuce:
a) vyjde v Pasti - zařizuje DP a PS
b) rozdá se týmům v Chrasti
c) bude na webu ČALD + info mailem přes halo
5) VH ČALD - prodiskutovány stanovy ČALD - navrženy změny v oblasti
a) usnášeníschopnost VH (pojem aktivní člen)
b) upravit formulaci o jednání jménem ČALD (zastupování)
c) zahrnout podnikatelskou činnost
Změny zpracuje VG. K bodu c) se nejprve vyjádří MB a po té bude vše diskutováno na další schůzi. Kvůli VH je třeba kontaktovat KRK.
6) Finále ligy
a) Systém: 2 skupiny (horší, lepší), sobota - zápasy 1h15 - 1h30 ve skupině, neděle - zápasy o místo v každé skupině (1. a 3. při 8mi týmech celkem). Trvání 1h45 - 2h15. Toto je první návrh, do příště promyslet a odhlasovat.
b) Ceny: putovní pohár, medaile. Ostatní ceny případně zajistí pořadatel. Do příště zjistit možnosti - každý jak může, určitě PS pohár a PM medaile.
7) Smysl a frekvence schůzí VR ČALD
Smysl mají, po mailu se vše nevyřeší. Rozvněž slouží jako kontrola provedení úkloů. Frekvence dle potřeby (období ligy, roku) v rozsahu 4-8 týdnů.
8) Ostatní
Hřiště ČALD - na Spartě zřejmě jen v případě spolufinancování, při realizaci nutné jednání na magistrátu hl. m. Prahy. Tip na hřiště na Císařské louce.
Sponzoring - jednání proběhne až v pátek, zatím nic nového
9) Rozvoj
KK přepošle ty zápisy ze společných schůzí rozvoje, které nebyly zaslány i na ČALD. Do budoucna kopie zápisů na ČALD.
Zkušební akce pro veřejnost proběhnou 18. či 19.5. v Ústí nad Labem, potom 1.6. v Českých Budějovicích s rozpočtem 300 000 Kč. Pak budou vyhodnoceny a bude zvážen další postup.

Další schůze 23.4. 2002, 19.00h..

Zapsal Méďa

PAST 2/2002
frisbíjový občasník

Ředitelé a Vydavatelé:
dejf & carlos
Redakční rada:
sálovky
Redakce děkuje:
zatuchlým halám
Jazykové korektury:
kamilka
Naše emajlová adresa:
dejfp@email.cz
carluzo@email.cz
Předplatné pro ČR a SR:
David Průcha
Na záhonech 60
Praha 4, 141 00
Telefén: 02/41 48 27 49
Foto:
dejf /tm/, kamilka /jgm/, internet

past tiskne Copy General a Sprinter
náklad 60 ks
vychází 4. 4. 2002

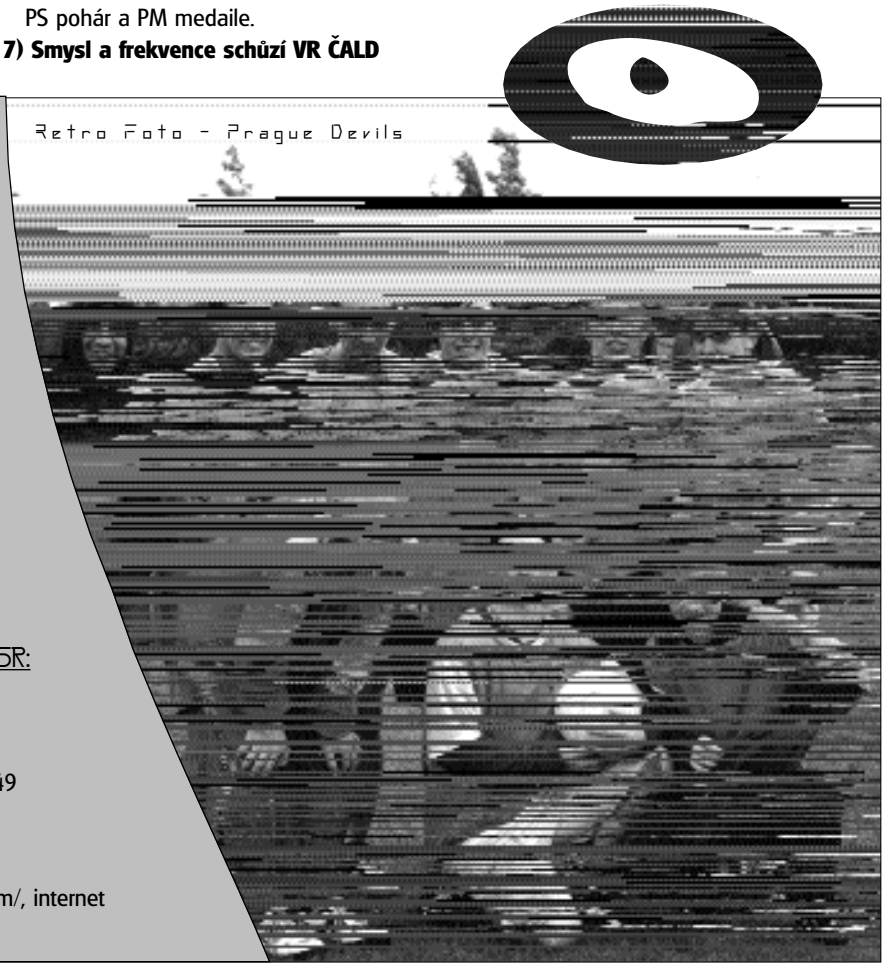







Jednodenní výzva

Na první pohled to bylo jedno obyčejné setkání jedné lednové neděle. Ale na druhou stranu to byla neděle, která by mohla vést k trochu zářivější budoucnosti, k určitému rozvoji a třeba i posunu Ultimate u nás. Ultimate je v halách podstatně méně oblíbenější než na zelenajícím se trávníku, kde si večer seberete ten svůj disk s vybledlými barvami od slunce a hupsnete s ním do stanu. Naproti tomu v hale s ním tak můžete akorát hupsnout do gymnastického sálu a prohlížet si tam tu svoji zimou vybledlou tvář ve spoustě zrcadel. Ale co naplat, žijeme v takových klimatických podmínkách a tak proč brečet, když by se toho dalo i trochu využít. Některé teamy již určitě zažili, jak počet lidí v teamů nezadržitelně roste a mačká se v těch potem zatuchlých halách s nadějí, jaká že to bude parádní letní sezóna s takovou základnou. Ale ejhle, když všichni ti kdo už někdy zažili ten slastný okolíkovaný pocit na svých nohou, čekají na prvním dubnovém tréninku a jen smutně přihlížejí jak se všechny zimní naděje rozplývají jak bubliny a stačilo by jen trefně poznamenat "Apríl." Všichni se pak ptáme, co že jsme udělali špatně a proč je to zase v těch stejných kolejích, které vedou do té prokleté země Sedmi statečných.

Možná by jsme se k tomu mohli postavit tak nějak "mužně" a naopak té převažují cí tmy a zimy využít a začít k zimní sezóně přistupovat se stejnou důležitostí jako k té letní. Nebrat tu nucenou zimní přestávku jen jako melancholické vzpomínání, ale vzít na vědomí, že Frisbee se točí i pod střechou, i když jak všichni víme, to naše obíhaní a pobíhání kolem disku je přece jenom trochu odlišné od toho na větrem profouknutém širém prostoru. A tahle neděle naznačila směr, ne žádné konečné řešení, jen směr který by nám mohl ukázat cestičku a vnést do toho zimního lenošení přece jenom trochu vzruchu a aktivity. **Udělat takovéto jednodenní skotačení každý "halový" měsíc a na konci (v březnu) to zakončit Halovým mistrovstvím republiky (tak, jak se tomu děje v cizině).** Třeba by tahle pravidelná malá setkání přinesla trochu svěžího vánku, na který všichni tak čekáme.

Nejdůležitější by to ale podle mě bylo pro ty nadějné bubliny, které k vám přiletí v zimě, když hledají nějaké to potěšení a trochu pohybu. Nenechat je jen házet, ale dovolit jim také nahlédnout do té spletitosti téhle létající hry, aby je to buď odradilo ještě dříve než je zasáhnou první jarní paprsky nebo aby je to navnadilo a posléze vyvedlo z těch stísněných prostorů, kde se jim zdá, že nemůžou dýchat a pořád do někoho vráží, do prostorů ohraničených jen dvěmi bílými bránami. Protože čím více budou hrát uvnitř, o to větší šance je, že se za těch prvních jarních paprsků budou

Riegrovy sady 13. 1. 2002

Prague Devils	8-6	FUJ
Terrible Monkeys	9-8	P7
Žlutá zimnice	8-1	SPLT
FUJ	8-6	Terrible Monkeys
Prague Devils	9-7	SPLT
Žlutá zimnice	7-10	P7
Prague Devils	8-5	P7
Terrible Monkeys	11-5	SPLT
FUJ	8-7	Žlutá zimnice
Žlutá zimnice	2-12	Terrible Monkeys
FUJ	8-5	P7
Prague Devils	10-4	Žlutá zimnice
FUJ	11-3	SPLT
Prague Devils	7-8	Terrible Monkeys
P7	7-6	SPLT

konečné pořadí

1. Prague Devils
2. F.U.J.
3. Terrible Monkeys
4. Prague 7
5. Žlutá Zimnice
6. SPLT

s vámi pobíhat po hřišti s diskem v ruce a nadávat na to, co všechno dovede vítr. Ale v současné době těch příležitostí u nás moc není a ne všichni hned pojedou si to vyzkoušet do zahraničí, a navíc na celý!!! víkend :)
Nikdy se Ultimate uvnitř nevyrovná Ultimate venku, ale koho to baví uvnitř, pokud má tu možnost si to vyzkoušet, tak to bude chtít zkusit i venku.







Asi jsem zklamal všechny ty, co čekali podrobný popis jak ten jednodenní turnaj probíhal. Tak snad jenom stručně: 6 teamů, hra každý s každým po 20 minutách. Nikdo nikoho nepřekvapil, moc nových tváří jsem neviděl. Snad příští rok. Ještě poděkování Fujům, že to vymysleli a zařídili.

carlos

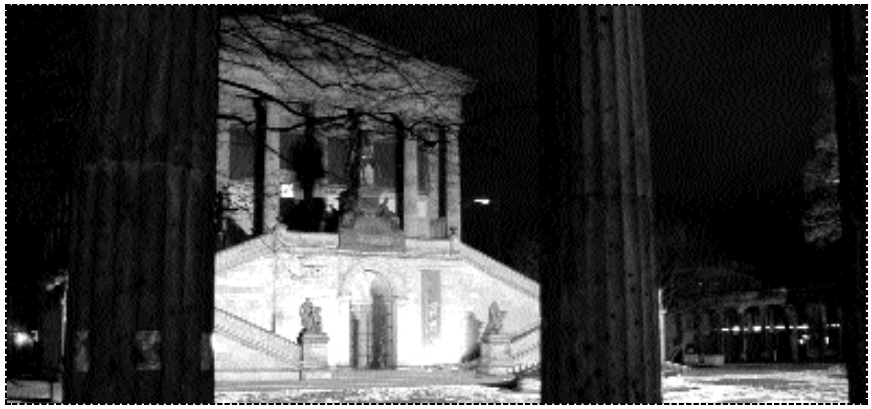

Ahoj lidi,

Tak jsme se vrátili z Berlína…. Bylo tam nádherně. Do poslední chvíle jsem sice nevěděl, jak a kdy jedem, ale to se ještě ve čtvrtek večer vyjasnilo. Bylo to naprosto jasný. V pátek na Florenci nás - Stroma, Máru a mě, Joe nabere a frčíme nach Berlin. Sešli jsme se celkem v pohodě a čekali jsme na Joea. Ten se přiřítil, lehce minul silnici (tak strašný to zase nebylo) a začali jsme nakládat. Jeli jsme sice čtyři, ale auto bylo narvaný po střechu. Ještě jsme někde za Prahou natankovali a už jsme frčeli dál. Po cestě jsme se rozhodli, že natankujeme ještě před hranicemi v Teplicích. Při tankování jsme zjistili, že se nám lehce žhaví přední kolo, asi z toho, jak Joe v Praze najel na chodník. Ale v pneuservisu se nám na to mrkli a jeli jsme dál.
Většinu cesty jsem prospal, tak si pamatuji až Berlín a klub, ve kterém jsme spali. Přijeli jsme asi v půl devátý a byli jsme tam první. Protože jsme byli moc unavení, tak jsem šli celkem brzo spát.
Druhý den jsme dorazili do haly a první zápas jsme nevládli vůbec podle našich představ. Prohráli jsme asi o dva body. Nemrzí mě tolik prohra, o které vím, že je nevyhnutelná, ale tohle bylo víc smůly, než jsme si zasloužili. Po zpětném posouzení myslím, že jsme špatně zvolili střídání a nikdy se nás nestačilo sehrát pět alespoň na dva body. To střídání bylo asi největší překážkou. Na další zápasy jsme proto zvolili dvě pětky, které se po dvou bodech střídaly. Bylo to daleko lepší. Další zápas ve skupině jsme vyhráli a s napětím jsme čekali na poslední v základní skupině. Ten jsme projeli a protože si přesně nepamatuji, s kým to bylo, tak k tomu nic nepovím.
Po základní skupině, kdy postupovali dva nahoru a dva dolu, jsme nejlépe mohli dopadnout třináctí.
Byl to sice indoor turnaj, ale i tak venku bylo nádherně a když jsme hledali něco k snědku, tak jsme se příjemně prošli. Večer byla párty, ale nějak jsem ji zaspal. V neděli nás čekaly poslední zápasy a to musím říct, že jsme je všechny vyhráli, i když jsme se občas dobře potrápili.
Takže jsme nakonec skončili třináctí, resp. první z druhý půlky.
A protože nejsem moc na názvy týmů a už vůbec si nepamatuji skóre zápasů, je nad mé síly, když vím, že finále hráli Mir San Zamperl (nevím, jestli to píšu správně), ale už nevím, s kým.
Rád bych v souvislosti s Berlínem zmínil akorát malou drobnost, že přes hranice jsme našeho oře tlačili a nevím, jestli tomu celníci věřili, nebo ne, ale došel nám benzín.
Celkově se turnaj povedl. Beru ho jako jednu velkou zkušenost a pokud bych jej měl ohodnotit (1-5), pak by u mě dostal jasnou dvojku.

O několik dní později jme vyráželi do Vídně. Nechci se rozepisovat, to nechám na jiných, ale jen bych chtěl podotknout, že v základní skupině jsme opět nepostoupili vzhůru, ale dolu. V dolní skupině jsme opět všechno vyhráli. Jestli vidí někdo podobnost s výsledky v Berlíně, tak se určitě neplete a to je to, co náš tým může nejvíc trápit. Začátky nám prostě nejdou. Doufám, že to prolomíme na Frisbeer Cupu. Uvidíme.

Jirka - tentokrát už FUJ



F. U. J.

Kateřina Svobodová

Slečna, sportovkyně, studentka, novinářka, fotografka a průvodkyně s roztomilým, odzbrojujícím úsměvem, softballovými podkolenkami a krátkým takřka chlapeckým sestřihem. Svobodná, toho času žijící v Brníku a hrající za F.U.J.. Kateřina Svobodová. Od příštího čísla bude naší redakční kolegyní a tak jsme využili poslední příležitosti a položili jí pár jednoduchých, notoricky známých otázek!

Jak si se k frisbee dostala?
Od malička jsem se motala na nějakém hřišti. Dlouho jsem hrála softball. Takže když jsem s tím skončila, objevila se v mém životě mezera, kterou bylo nutno vyplnit. Řešení přišlo hned. Bára Prahlová, má dlouholetá kamarádka a bývalá členka FUJ, mě pozvala na Letnou a házela po mně diskem tak dlouho, až mě přesvědčila. Je paradoxem, že já dnes přemlouvám Báru, aby se na nás přišla podívat a alespoň si zaházet, když už nemá čas hrát. Letos v létě to budou dva roky, co frisbee hraju.

Proč jsi přestala hrát softball?
Možná to bude trochu v rozporu s mou první odpovědí, kde se prohlašuji za bůhvíjakého sportovního nadšence, ale přestala jsem, protože toho bylo víc než jsem chtěla unést. Hrála jsem v 1.lize za tým, který se pyšní titulem Mistr České republiky, a ne neoprávněně. Výsledky týmu byly skutečně výtečné, ale byla to dřina a spousta času stráveného na hřišti. Trénink osm dní v týdnu, zápasy každý víkend. Místo ruky jsem měla pálku. Některé spoluhráčky tím žily, já ne. A proto jsem se nezlepšovala. Proto jsem nehrála v tolika zápasech. Proto jsem odešla. I když ne tak docela. Před rokem vznikla v Praze slowpitchová liga složená převážně ze softballových veteránů. Loni jsem hrála a chtěla bych i letos.

Předpokládám, že si určitě vzpomeneš na svůj první turnaj - co na tebe zapůsobilo?
Svůj první turnaj jsem odehrála v Kněžicích. Ani ne tak zapůsobilo, jako mě spíše udivilo to, že ač jsem byla trénovaná v názoru, že náš tým je neporazitelný, neumístili jsme se ani v první trojce. Alespoň si myslím? Už si moc nevzpomínám.

Čeká nás jarní část ligy 2001/2002, jak vypadá příprava tvého teamu?
Společně trénujeme jednou týdně v tělocvičně. Těch tréninků se kromě FUJů pravidelně účastní i hráči z jiných týmů. Často tam vídám lidi, které vůbec neznám. Neodsuzuji to, ale tento fakt nám do jisté míry brání se spolu sehrát. Na dvouhodinovém tréninku většinu času hrajeme, méně nacvičujeme drily. Samozřejmě, že trénovat jednou týdně nestačí, a proto se každý z nás připravuje ještě individuálně - běhání, házení na Kampě, případně trénování s jiným týmem. Alespoň tak se o tom mluví. Do jaké míry se tato teorie uskutečňuje v praxi, to vám neřeknu. Další formou přípravy jsou zahraniční turnaje. "Nejlepší způsob, jak se zlepšit, je účastnit se tolika soutěží, kolik to jen jde," říká náš David, a proto jezdíme na zahraniční turnaje. Letos už jsme byli v Berlíně a ve Vídni a plánujeme Wintertur a Rotterdam, který se ovšem kryje s turnajem v Chrasti, tak nevím, jak to dopadne. Nedílnou součástí naší přípravy je posedávání po hospodách u sklenice piva, čímž se odvolávám na pivní závody. To nám jde, myslím, celkem slušně.

Proč jsi se v poslední době vzdala účasti na několika turnajích a části zimní přípravy?
Protože mi koleno vypovědělo službu. Úraz jsem si pravděpodobně způsobila během horských radovánek ve Francii. Nebylo moc sněhu, překvapivě, a vidina dalších dnů strávených sjížděním té samé sjezdovky (totiž pouze jedna, při daných podmínkách, odpovídala mým lyžařským ambicím :-) mě příliš nelákala. Rozhodla jsem se tedy pro malý experiment a podruhé v životě se postavila na snowboard. Jak už jistě tušíte, nezvládla jsem to. Ruply vazy, ruply nervy... I když na turnaji ve Vídni jsem hrála. Ale jen pár zápasů, než mě to zase začalo bolet. Snad to bude do začátku sezóny zahojený.







Backhand nebo forehand? Nebo radši Over?
Pokud chcete vědět, který z těch hodů mi nejvíc vyhovuje, pak odpovím forehand. I když k dokonalosti má ještě hodně daleko. Při hře používám nejčastěji dump.

Co máš ráda a co ti vyloženě vadí na Ultimate?
Vzhledem k mému dlouholetému působení na softballovém hřišti mi nezbývá než srovnávat. Už jsem výše uvedla důvody, které mě vedly k opuštění softballu. Tento sport je u nás oproti Ultimate daleko rozšířenější a prostředí softballu je tudíž mnohem soutěživější. Dostala jsem se do bodu, kdy to pro mě přestala být zábava, potěšení a musela jsem se čím dál více nutit tam vůbec chodit. V případě Ultimate je to docela jiné. Jsou tu i jiní lidé. Srdečnější, přátelštější. Ta hra má jakýsi "spirit". To se mi líbí a jsem překvapená, když někdo na otázku proč přestal hrát frisbee odpoví, vy jste moc soutěživí, už vám nestačím. Asi to záleží na povaze a osobní zkusenosti každého. A co mi vadí? Že Ultimita existuje v povědomí většiny Čechů, a tudíž i mých kamarádů, jen jako jednoduchá hra, jejíž náplní je honit se za kusem plastu. A marně jim vysvětluju, že fotbal se v mnohém neliší.

Čtyři poslední ligové rocníky vyhrál tým, který spolu vlastně vůbec netrénuje - jak je to vůbec možné?
Pokud je mi známo, tak Prague Lions spolu hrají fotbal. Takže sehraní jsou. Navíc team je složen převážně ze zkušených hráčů, kteří mají už nějakou tu sezónu za sebou. Mají nahráno a to je velké plus. Ale totéž se dá říci i o Monkeys nebo Devils. Pak mě napadá jediné vysvětlení, mají psychicky navrch. Hrají s větší sebejistotou, což může být i proto, že tam jsou cizinci. V případě FUJů je to jiná, my jsme team mladý a pořád se ještě učíme. Seběvedomí nám ale rozhodně nechybí.

Ptáme se vždy a nevynechám to ani teď - co je pro tebe Spirit Of The Game?
Něco, co dělá z Ultimate vyjímečný sport a co k němu neodmyslitelně patří. Měl by se vyhlašovat na každém turnaji a hráči by měli o jeho získání usilovat stejně jako o vitězství v lize. Pakliže Spirit znamená hrát v pohodě, bez urážek a faulů, bez kterých se ovšem některé teamy na cestě k vítězství neobejdou, pak by se mi hrozně líbilo získat prvenství v obojím zároveň. Stalo se to vůbec někdy? Většinou Spirit získají teamy, které figurují někde na konci výsledkové listiny, jako takovou cenu útěchy.

Hraješ radši ve smíšeném (Coed., Mix) nebo čistě holčičím teamu?
V čistě holčičím teamu jsem ještě nehrála, pokud team FUJů nepovažujete za zženštělý. Pravda, trochu citu do hry by ti naši borci mohli občas přidat. (Tímto je zdravím). Nevadí mi hrát ve smíšeném teamu, i když jsou situace, kdy se jako hráčka cítím hendikepovaná. Podle mého názoru nezáleží ani tak na pohlaví, jako spíš na herních schopnostech. Třeba se mi jednou podaří přesvědčit pány hráče, že dokážu disk posunout stejně dobře jako oni.

Máš nějaký svůj vlastní sportovní cíl?
Ovšem. Naučit se na snowboardu, ještě alespoň jednou zkusit windsurfing, sjet divokou řeku, projet se na koni, zajít konečně do bazénu v Podolí, když to mám k němu teď 10 minut pěšky, protlačit do zóny co nejvíc disků.

A co děláš pro to abys ses k němu přiblížila?
Učím se házet a pořídila jsem si plavky.

Děkuji za rozhovor!
Dejf

Cz.ert ův FREEz

Trenér! Trenér! Trenér!

Chci vám napsat něco, co jsem si pořádně uvědomil až teprve nedávno při jednom rozhovoru. Chci vám napsat o tom, že ten člověk, co seděl vedle mě se mění v jednu chvíli z kamaráda na trenéra. Na člověka s nějakými zkušenostmi. A záleží jenom na mne jak toho využiji. V tento moment se pravděpodobně dělíme na ty kteří, ten sport berou vážně a na ty, kteří ho mají jenom jako doplněk. Je to snadno poznat jak při tréninku, tak hlavně při zápasech. Jsou to ti, co stojí skoro celý zápas zády a povídají si, nebo si navzájem vyměňují telefonní čísla a podobně. Při tréninku neposlouchají a potom tam běhají jen tak nazdařbůh a spíš překáží ostatním. Možná je to baví, ale jde o to jestli to taky baví i ostatní. Možná by si měli uvědomit, co chtějí v ultimate dokázat. Tedy jestli vůbec chtějí pomoct zvednout team výš a něco dokázat.

Mezi těmito lidičkami mám pár dobrých známých a mám je rád. Vím, že je nemůžu do ničeho nutit a už vůbec je nechci nutit do něčeho, co sami nechtějí. Oni musí sami vědět nejlépe, co je pro ně prioritou. Bohužel, jedním z problémů Ultimate nás, je jeho malá členská základna. Takže teamy nemají dostatek hráčů a tím pádem si trenér nemůže moc vybírat koho postaví na "lajnu". Pak třeba musí použít hráče, který sice hraje dlouho, ale hře se stále nedostal "pod kůži", nebo úplného nováčka. A také mezi spoluhráči odpadá i soutěživost, protože ví, že když pojede na turnaj tak si určitě zahraje. Sami víte, jak to vypadá, když počítáte lidi co pojedou na turnaj a zjistíte, že je vás pořád málo nebo je vás tak akorát a budete hrát bez střídání. Doufejme tedy, že se akce Rozvoj povede. Zatím ale apeluji na lidičky, kteří se v tomto článku poznali, aby alespoň na chvíli přeměnili Kamaráda na Trenéra.

cz.ert



Weston-Super-Mare

Zprávy ze zahraničí

Posledních několik měsíců hraju za Exeter University Team zvaný Uriel. Je to studentský tým hrající převážně v hale, venku hrají jen na jaře cca 2 měsíce. Trénují třikrát týdně, z toho jednou je trénink určen pouze pro A tým. Jinak všeho všudy v týmu je něco málo přes 20 lidí, i když většina z nich má zatím jen malé zkušenosti. V A-týmu je 7 - 8 výkonnostně vyrovnaných hráčů - tak akorát do haly.

Jak už jsem se zmínil, většina z hráčů se dostala k Ultimate až tady na univerzitě, je tu pouze jeden hráč který se zúčastnil EUCC - jako junior. Tréninky probíhají většinou dost podobně a hlavní část zabírá samotná hra, a to i když máme dvouhodinový trénink. Drilly využívají jen málo a dost často to jsou ty samé, které navíc, dle mého, se příliš nezaměřují na techniku hodů nebo přesnost, navíc vůbec nenavozují herní podmínky neboť se prováději vesměs bez obránce. Další neřestí většiny hráčů je chytání zásadně do jedné ruky, což je nejspíš způsobeno hraním v hale a tím pádem absencí vnějších vlivů. Bohužel to hodně rychle okoukají i nováčci a tak většina z nich sotva hodí, ale zkouší chytat do jedné ruky. Nicméně těch pár lidí z A týmu má svou ruku docela dobře naučenou chytat a tak jim disk při tréninku vypadne jen zřídka, jiné je to pak při opravdovém zápase. Trénink A týmu je o poznání intenzívnější, i když jeho skladba je totožná.

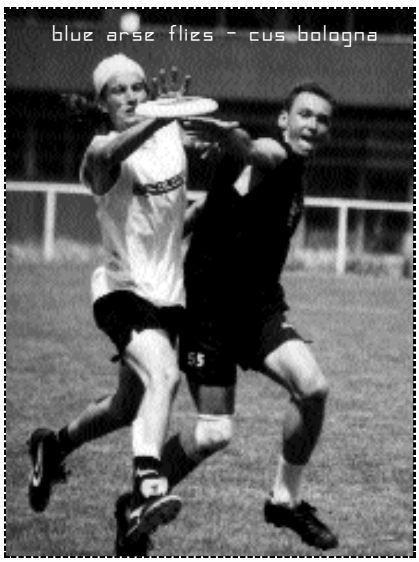
blue arse flies - cus bologna


blue arse flies

S tímhle týmem jsem se zúčastnil zatím dvou open turnajů, o kterých se vám právě chystám něco napsat. První z nich se konal v Bristolu a ten druhý ve Weston-Super-Mare o čtrnáct dní později.

Bristol ačkoli open turnaj, byl pořádaný studenty a valná část týmů byla taktéž studentských. Předem upozorňuji, že tento turnaj byl naprostým debaklem, ať už organizačním tak i herním. Turnaje se zúčastnilo 16 týmů.
Vyjeli jsme v jedenácti lidech, dorazili do "haly" a málem padli na prdel. "Hala" byla původně nejpravděpodobněji tovární halou, předělanou na sportovní, a to tak že se tak před deseti lety vyměnila podlaha vyházely stroje a navezlo se sportovní nářadí. Podlaha byla špinavá, stěny khaki barvy, světlo mdlé - oranžové pouliční lampy, nebylo vidět ani ve dne. Hrálo se na dvou třetinách haly, které byly rozděleny na dvě pidi hřiště se dvěma pidi zónami. Rozměry se mohlo blížit rozměrům basketbalového hřiště se závěsem hned za lajnou, zóny tak dva kroky široké.

Další překvapení se ukázalo v podobě hrací doby. V sobotu jsme měli na programu 5 zápasů z nichž každý trval neuvěřitelných 13 minut, za kterých jsme se v těch 11 lidech samozřejmě nestačili ani zadýchat a byl konec. Po uplynutí času je konec, a když říkam konec tak to tak opravdu bylo, žádný dohrání bodu, žádný "ještě tři hody" prostě vám soupeř podal ruku a šmitec. A jak jsme hráli? Jako na podprůměrným tréninku: buchtičky, parádičky, výklus, vlažná obrana a pak jsme byli překvapení, jaktože těm to tak jde a nám ne! Další rozebírání naší hry by bylo plýtváním papíru. Druhý den nám organizátoři, jak by řekl FUJ-Mára: "dali čuchnout" k normálnímu Ultimate. Dvě hřiště se slily do jednoho velkého navíc jsme obdrželi časový bonus 4 minuty. Bohužel jsme si za těchto podmínek zahráli pouze jeden zápas. Nakonec jsme skončili na 8 místě, což vůbec není důležité. Jen jsem ještě na tak hrozným turnaji ještě nebyl, byl jsem z něj úplně otrávenej a pochyboval o tom, že bych se tady ještě někam na nějaký turnaj mohl vydat.

Za čtrnáct dní se konal další turnaj, Weston-Super-Mare, a byl jsem ujištěn, že to bude uplně něco jiného, větší hřiště, lepší

Weston-Super-Mare - 23/24 Feb

1	Blue Arse Flies
2	SWOOP
3	Sharks
4	Urscumug
5	Discult
6	Uriel
7	Sublime
8	No Frills
9	Mr Men (Plate Winners)
10	BAF Too
11	Discoordinated
12	Uriel II
13	Mwnci See
14	The Airforce

Spirit of the Game:
SWOOP

Weston-Super-Mare

hala, lepší týmy, protože to měla být kvalifikace na halové mistrovství. Nechal jsem se ukecat. Navíc tam mělo jet jen sedm lidí do A týmu a zbytek do B. To se mi líbilo. Nakonec jsme vyjeli jen v šesti, protože kapitán dostal ve čtvrtek v hospodě do držky, horní ret mu čouhal až před nos, chyběly mu dva zuby. Docela jsem se už zase těšil a hlavně jsem byl zvědavej, protože se kluci chvástali jak hráli týden před tím na studentském mistrovství, kde skončili 11. Hala byla opravdu moc pěkná, dokonce byla i docela dlouhá, o něco míň než házenkářské hřiště. Zóny sice kratší než jsme zvyklí u nás, tak tři kroky. A týmy, taky dobrý, prý tenhle jihozápadní region je jeden z nejtěžších v Anglii vůbec, myšleno v halovém ultimate, většina týmů v okolí Londýna a střední Anglie se do haly moc nežene. Z našeho regionu se 5 nejlepších týmů kvalifikovalo na Mistrovství.

Hráli jsme asi tak o 150%lépe než v Bristolu, zpočátku jsem vůbec nechápal v čem to bylo. Tak např tým, se kterým jsme v Bristolu remizovali jen taktak, jsme vyprovodili s 8 bodovým rozdílem, porazili jsme i vítěze z Bristolu, je pravda, že jim ještě po sobotní party táhlo z pusy. Když jsem tak o tom přemýšlel, tak tam bylo několik faktorů, který ovlivnily tuhle změnu: 1. Hala která je dost podobná té, co v ní trénujeme, dostatečně široká i dlouhá. 2. Počet lidí, tím že se zúžil tým jen na ty opravdu schopné se eliminovala většina hloupých chyb, navíc člověk na střídačce nevychladnul. 3. Délka hry se blížila 30 minutám, takže pokud se úplně nepovede začátek, nebylo ještě všechno ztraceno. 4. Větší klid a rozvaha při hře, zodpovědnost, pro kluky to byl už čtvrtý turnaj v řadě, a bylo to znát. Buchtičky lítaly minimálně, v útoku jsme byli trpěliví, střídali jsme obranu zónovou s osobní. S finalisty jsme hráli vyrovnané zápasy, ale nakonec to nestačilo na lepší než 6. místo celkově, tedy první nepostupový, smůla.

Bylo zajímavé, že na prvních dvou místech se umístili "staříci" a až za nimi byly čtyři týmy, který měly hráče ne starši než 25 let, "staříci" naopak měli většinu nad třicet a možná i o jeden křížek výš a pak měli jednoho nebo dva mladase, kteří běhali. Systém hry byl u obou skupin naprosto rozdílný. "Staříci" hráli zónově, měli dva, kteří honili disk a pak buďto jednoho nebo dva na midlech a jednoho nebo dva na dlouhým. "Mladasové" se spíše spoléhali na svou rychlost a tak hráli hodně těsnou osobní obranu. Tím pádem zápasy mezi mladasama byly napínavé, strhující svou rychlostí. Stále někdo běhal nahoru a dolu, lítaly dlouhý overy, vzdušný souboje a nikdo nikomu nic nedaroval. Na druhou stranu zápasy starých a zkušených byly o poznání "poklidnější", ale mnohem hlučnější a taktičtější. Všichni hráči, co nebyli na hřišti křičeli na ty co na hřišti byli. A tak když se střetli "Staříci" proti "M" bylo se na co koukat a porovnávat. "Mladasové" uplatňovali většinou osobku, ale měli proti zóně dost potíže. Tím, že nemohli uplatnit rychlost, tak se vůbec nemohli dostat do varu. Bylo to, jak kdyby se dusili v papiňáku, "Staříci" jim rozestavením po celém hřišti znemožňovali náběhy do volných prostorů, a tak se stávalo, že to "Mladasové" nevydrželi a narvali do zóny overa, který byl nezřídkakdy sražen. Útok "Staříci" byl i při osobce podobný jako proti zóně, dva až tři u disku a zbytek nabíhal. Nebylo kam spěchat, neboť pokud se nepovedl rychlý bod z brejku, bylo hodně těžké se ho dopracovat, kvůli malým zónám (3 kroky). Většina týmů před vlastní zónou zrušila osobku a zacpala zónu třemi lidmi na lajně, že jen s obtížemi se to dalo prostřelit jinak než overem, který je ale na tak malou vzdálenost dost pomalý. A tak se "Staříci" před zónou uklidnili a přihrávali si z jedné strany na druhou, až se jim podařilo obranu prostřelit, pomalu ale jistě se tak propracovávali k vítězství. Takže bylo moc dobře vidět, že ani lepší fyzické předpoklady nestačí, ale že dobrá a dobře zvládnutá taktika může pomoci proti rychlostně lépe vybavenému týmu.

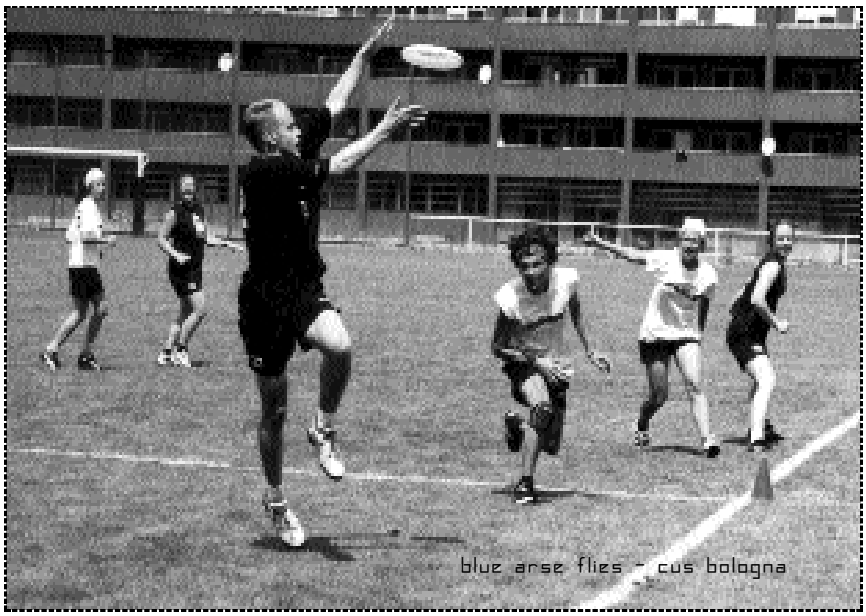





Tomášek





Zvláštní víkend.

Pět týmů v Německu na turnajích. P7 a TM v Drážďanech a PD, ŽZ a TM v Berlíně. Poprvé v historii týmu jsme hráli na dvou turnajích současně. Poprvé jsme jako tým navštívili Berlín a dokonce jsme vyhráli!

Název: Sneesnippensnaps
Pořadatel: Nihilisten and Air Pussies
Ročník: 1.
Datum konání: 23. - 24. 2. 2002
Počet týmů: 16 (z toho 3 z Čech a 1 z Itálie)
Počet hřišť a jejich kvalita: 2; První, starší hala, ve které jsme odehráli celý turnaj včetně finále, byla krátká s minimálním prostorem kolem lajn. Druhá hala byla nová a její kvalitu jsem neměl příležitost posoudit.
Pravidla: do 13 bodů, 25 min., 1 timeout, jedna žena na lajně
Snídaně: osm bodů z desíti možných
Večeře: žádná (resp. domácí)
Startovné: rozumné
Párty: Slušnej studentskej avantgardní klubík asi 20 min. od haly. Dobrá muzika, levné pivo a spousta tančících.
Pivní závod: 3 zavodníci, slon-točky 10x, potom 3 hody do čtverce nad basket. koš a za každou chybu panák různých chlastů!
Hra: Nic extra. Většina týmů různě poskládaných nebo začínajících. Zajímavější avšak nikoliv zaznamenáníhodné boje předvádělo pouze prvních pět týmů konečného umístění. Vzhledem k velikosti hřiště byla většina bodů rychlých s minimem turnoverů.
Finále: Z počátku se nám podařilo dvakrát za sebou vzít soupeřům útok. Tento náskok jsme si potom udrželi až do konce zápasu. V závěru nám však došli síly a opět se to po několika chybách trošku zdramatizovalo (Hanka nestřídala celý turnaj). Nakonec jsme ale přece jen vyhráli.
Závěr a ceny: Každý tým dostal CDčko s fotkami (špatnými), videoklipem neznámé kapely s frisbee mini příběhem a MPtrojkou známé epizody vychvalující jistou konkrétní část ženského těla a jeden z pořádajících týmů ("Vzdušné Frndičky", volný překlad autora článku) z filmu Od soumraku do úsvitu. K tomu ještě baňku s fotografií týmu a poletujícím sněhem a srdíčky. Nepopsatelné ceny za spirita a pivní závod vyrobil kutil z pořádajícího týmu, pravděpodobně s nějakými předky v Čechách.

A to je vše podstatné…….cestou nazpět jsme v Čechách dostali pokutu za rychlou jízdu…..

Dejf



vítězný team

konečné pořadí

1. Terrible Monkeys (Prague)
2. Pempelfort Family (Düsseldorf)
3. Berlin-Mix-Allstars (Berlin)
4. Rotatoes Potatoes (Braunschweig)
5. Prague Devils (Prague)
6. BayBees (Bayreuth
7. FrisDee Heidi (Heidelberg)
8. Frühsport 0,2 (Köln)
9. Yellow Fever (Prague)
10. Raz Faz (Berlin)
11. DJs Dahlem (Berlin)
12. CUS3 Bologna (Bologna)
13. air pussies (Berlin)
14. Picksnickers (Pickup)
15. Nihilisten (Berlin)
16. HU-FU Fighters (Berlin)

Spirit of the Game:
CUS3 Bologna

Partywinners:
Rotatoes Potatoes (Hajo und Falko)









"Nacht der langen Stollen" Dresden

Poslední únorový víkend se konal tradiční (půl)noční turnaj v Drážďanech. Letošní verze však byla trochu okleštěná, po loňských zkušenostech se hrálo "jen" do 24. hodiny, loni ještě později hrané zápasy prý způsobily četná zranění. Pražská sedma se v Drážďanech ještě neuvedla, proto jsme se rozhodli (ve stejném termínu se konal turnaj v Berlíně, kam odjela Zimnice, PD a TM/1) vyrazit tam. Další plus pro "Dresden" bylo to, že leží zhruba 3 hodiny od Prahy. "Hvězdnou sestavu" jsme plánovali již od ledna, z ní nakonec odpadli Martina s Michalem, takže nás bylo 2 dny před odjezdem 7, přičemž TM/2 byli doposavad bez ženský (podmínkou hry byla stále 1 žabka na lajně), takže mě a Klárku Pražská sedma zapůjčila Opicím. Nakonec jsme ještě na poslední chvíli zlanařili naši nejnovější hráčku Lenu, Němku studující v Praze. Paradoxně si měla svůj vůbec první turnaj v ultimate odbýt s Čechy v Německu. V sobotu ráno jsme odjížděli v 8 hod. z Pankráce. I když obě česká želízka v ohni hrála první zápas až po 13. hodině, měli jsme přecejen trochu strach, abychom to stihli včas, zima se nečekaně vrátila a v pátek večer nebyl hraniční přechod Cínovec průjezdný. Taky jsme si nechávali 3/4 hodiny na hledání místa konání turnaje. Naše obavy se ukázaly jako liché, cesta probíhala hladce, nakonec jsme měli ještě přes hodinu času na přípravy. Turnaje se účastnilo celkem 14 týmů, které byly rozděleny do 2 skupin po 7, Monkeys ve skupině A, Sedma ve skupině B (nebo opačně). Klára chtěla hrát za oba týmy, což se nakonec povedlo, protože v Drážďanech měli organizaci pěkně vychytanou, 2 haly stojí vedle sebe v jednom areálu, jsou spojené jen společnou chodbou, šatnami a příslušenstvím. Jako obvykle, ačkoli jsem se dopředu nabídla k napsání "zprávy" z turnaje, nenapsala jsem si, jak kdo a s kým hrál. Z hlavy dám dohromady po 3 týdnech asi to, že každý tým hrál celkově 10 zápasů zhruba po 25 minutách s 5ti minutovou přestávkou mezi zápasy. Ve skupině hrál každý s každým, poté první čtyři z každé skupiny postoupili do horní poloviny, zbylé 3 do dolní poloviček. Oběma našim týmům se povedlo postoupit nahoru, TM skončili na 2. místě a Sedma na 4. místě ve svých skupinách. Nutno ovšem dodat, že Sedma měla o dost těžší soupeře, což se poté mělo potvrdit, s "Gumídky" z Karlsruhe a se Searching Woodpeckers jsme prohráli o bod nebo 2, přičemž se s nimi dalo vyhrát. To bylo v sobotu ohledně hry všechno. Následoval pivní závod, který jsem nestihla sledovat, jeho pointu jsem na vlastní oči viděla jen díky naší Sedmě, protože Silva se někde zasekla (asi jí nesedla kombinace turka, piva a biskupského chlebíčku s 10tinásobným zatočením se kolem vlastní osy a následné házení diskem do nafukovací duše od kola na vzdálenost šířky tělocvičny) a byla suverénně poslední. Následovalo "noční frisbee", kdy byli účastníci rozděleni do 2 družstev a pro mě záhadně si přehazovali disk z čtverce do čtverce. Tady perlil Bryn, jeho družstvo vyhrálo. A následovala noční zábava. O té už vůbec nic nevím, vytuhla jsem okamžitě po nočním frisbee. Pro někoho byla očividně dost divoká, jak jsme se přesvědčili hned po ránu. TM byli všichni svěží, P7 si v noci zadělala na ranní horké chvíle. Nebudu to rozebírat, ale zase jsem si jednou libovala, že jsem skoroabstinent (i když za to občas sklidím všelijaké poznámky), náš Ráťa nenastoupil za P7 v neděli vůbec - nebyl se ani podívat na jediný zápas, Václav se svými 2 metry po hřišti skoro chodil a Honza se nechával každou chvíli střídat. Navíc Petr v sobotu dopoledne při srážce s jedním Němcem utržil natržené ucho (na které "padlo" 7 stehů v místní nemocnici), takže ten si turnaje opravdu moc neužil. Za Sedmu si v neděli nakonec zahrál Tomáš z TM, já a 2 chlapíci z pořádajících Ti amo. Zajímavé to bylo s počtem použitelných hráčů Pražské sedmy, když nastoupili proti TM. Ale nakonec to nějak ustáli (asi 3 : 10). V konečném pořadí skončili TM na 6. a P7 na 8. místě. Celkově vyhráli "Gumídci" - Gummibaerchen z Karlsruhe. Přece jen se ale Pražské sedmě ta noční jízda vyplatila, vyhráli Spirita, který spočíval asi v 5 kilech sušenek, tuším, že ještě nějaké zbytky jsou k mání v jedné počítačové firmě na Spořilově.

Co říct závěrem? Mně se turnaj fakt dost líbil, všichni si do sytosti zahráli, snad jen ty noční zápasy jsou trošku náročnější na to, aby se člověk nezranil, ale na druhou stranu bez nich by se neodehrálo tolik zápasů. Pokud P7 zase vyrazí příští rok za hranice všedních dní, určitě se přidám. Tuším, že je tento turnaj předběžně plánován na 18. až 19.1.2003.

Jana z P7 *(protentokrát TM)*

konečné pořadí

1. Gummibaerchen (Karlsruhe) - (final: 9:6)
2. Searching Woodpeckers (Sauerlach)
3. Ti amo (Dresden I)
4. Blindfische (Berlin)
5. Meissen International (Berlin?)
6. *Terrible Monkeys (Prague)*
7. Saxy Divers (Leipzig)
8. *P7 (Prague)*
9. DJ Dahlem (Berlin)
10. Die Sieben Todsuenden (Paderborn)
11. Peroflot (Berlin)
12. Forest Jump (Ilmenau)
13. Schleudertrauma (Magdeburg)
14. Batchelors (Dresden 2)

Spirit of the game:
Prague7

Vítání jara ve Vídni

(The Ultimate Vienna Winter League)

Když jsme v půli února dostali pozvání na turnaj do Vídně na umělou trávu, nikoho z nás ani nenapadlo, že by snad mohlo jít o outdoor?! Chyba lávky!

Jak říkám, vše se odehrálo pod širým nebem.

Celou akci uspořádali vídeňští DJs z teamu TheBigez, resp. Odi (TheBigez), tak aby se na jednom turnaji utkali všichni rakouskouherští krajánci (A,H,SK,CZ).

Uprostřed vídeňského Prateru na šířce původně pozemně hokejového hřiště vznikly čtyři frisbee plácky o rozměrech cca 60x25m. Na těch se hrálo 5 na 5 celých 40 minut ve čtyřech skupinách po 2x5 a 2x4 teamech. První dva šly výš, zbytek dolů. Nutno říci, že počasí jsme si nemohli druhý víkend v březnu představovat krásnější, snad až na vítr - ale nebýt větru, myslel bych, že je červenec. První zápas jsme nastoupili proti Tick, A-výběr z TheBigez, kteří byli na hřišti doma (trénují na něm :-). Tuto hru jsme se seznamovali především s outdoorovým házením, což dalo v silném větru a po zimě strávené v hale opravdu práci a hra byla poznamenána řadou turnouvrů. Od začátku jsme prohrávali a tito frisbee žraloci si udrželi náskok dvou bodů až do závěru.

Dále jsme se setkali se slovenskými škorpióny, kteří nás, navzdory jejich konečnému umístění, pěkně potrápili, když si v závěru vybojovali dvoubodový cap, který jsme sice vyhráli, ale byly to nervy, nevyzpytatelní škorpióni! Zkoušeli jsme zónovou obranu, to byla ve větru silná zbraň, ovšem dostat pak disk do zóny nebyla žádná sranda. Vítr foukal ze strany a každou chvíli z jiného směru a jinou intenzitou!

Nebylo proto ani snadné zvolit tu správnou stranu při flipu. V následující hře jsme se potkali s dalšími žraloky Upsadaisy, taky A-výběr tohoto rakouského klubu. Chlapík, co handloval, měl bez mála dva metry, takže nám dalo moc práce ho při rozehrávce usměrňovat. Snažili jsme se ho alespoň odstavit od disku, ale to jde vždy jen těžko. Když už to měl v ruce, šlo jen o to, řvát včas up. Po několika dalších bodech jsme se zaměřili více na atletického albína, který šel onomu handlerovi dost na ruku a opakovaně bleskově vyrážel do naší zóny za dalším snadným bodem. Nechci, aby to vypadalo, že jsme v této hře nebodovali, vždycky jsme to tam nějak dopravili! Závěrem jsme prohrávali asi o pět bodů (10:5) a to přišla naše chvíle. Klasický syndrom vyhraného zápasu protihráče uspal na tolik, že jsme poskočili o tři body (10:8) a hrozil opět cap. Sice k němu nedošlo, ale jenom ta myšlenka nás povzbuzovala k závěrečnému náporu. Ten soupeř nakonec ustál a vyhrál rozdílem dvou bodů, už ani nevím přesné skóre.











Ten den jsme odehráli už jen zápas proti také Rakušanům z týmu Spin. V pozdním odpoledni se vítr celkem umoudřil a my jsme mohli relativně v klidu odehrát tento pohodový zápas. Spin byl nejslabším týmem naší skupiny. Jak se nám po hře svěřili, těžko se po zimě adaptovali na venkovní prostředí. Proti naší ne nijak perfektní zóně dělali chyby, spíše bych řekl, vynucené psychickým tlakem, než čím jiným. Proto jsme od zóny ustoupili a hráli raději osobně. Nakonec jsme polevili úsilí a hráli pro radost naši i soupeřů (a i tak vyhráli velkým rozdílem, i když se mi chce říct, že v tomto zápase vyhrál především oboustranný spirit of the game, víte co myslím?!).

Příští den dopo byl takový vítr, že bys disk z ruky nevypustil. Nastupovali jsme proti týmům z vedlejší skupiny, které také (po dvou prohrách) nešly nahoru, ale dolů - rakouští Raiders a bratři ze Stormu, ti si nás mimochodem celý první den dobírali, když jsme se před každým zápasem poctivě rozebíhali okolo hřiště a oni se ležíc (napůl spíce) vyhřívali na slunci.

Proti Raiders byl opravdu ostrý vítr a přihrávky chodily tak na dva metry a zónová obrana nás každou chvíli držela na zadní lajně naší zóny. Soupeř situaci řešil dlouhými háky dopředu, ať už po větru nebo proti, ač riskantní, někdy jim to vycházelo, možná až příliš často. Opět jsme se přestali tolik orientovat na disk a více si všímali hráčů chodících do zóny pro dlouhé pasy. Hra se ovšem vlekla, málo bodů spousta turnovrů a navíc také časté diskuse, spádu hry příliš nepřidaly. Vítězství jsme sice uhájili (pro změnu jsme vyhráli o dva body v nadstavbě), ale osobně jsem

Vídeň

z tohoto zápasu měl špatné dojmy a ještě po hře jsem si šel vysvětlovat pravidla s kapitánem Raiders.

Úplně pravý opak pak bylo setkání s bratry haluškáři ze Storm. Výborná atmosféra! Po zkušenostech z loňských Petrovic, kdy nám natrhli...., jsem alespoň já osobně nastupoval do zápasu s respektem. O to víc jsem byl překvapen naším prvním pohotovým bodem a pak i dalšími. Ale nebyl to jen náš brilantní výkon. Po neustále přerušované hře s Raiders, toto byla plynoucí řeka. Hladce, v klidu, bod za bodem se nám hrálo lépe. Storm byli jakoby bez motivace, bez nápadu, dost se trápili, to se nedalo říct o nás, my jsme chtěli nahoru. Kuriózní bylo, když jsme v půli zápasu zjistili, že nám nikdo nepočítá skóre! Takže jsme se dohodli na stavu 6:3 a pokračovali stejnou pohodou až do vítězného konce. Tuto hru jsem si opravdu vychutnal (a věřím, že ne sám). Pořádně jsme si mákli, ale to ovoce! Celkově jsme šli do odvážnějších věcí, než předešlé hry a vesměs se nám dařilo.

Dvě výhry znamenaly boj o deváté místo s vítězi vedlejší skupiny - maďarskými Arpády.

Tuto hru jsme nestřídali. Katka měla zraněné koleno a zůstala na lajně jen pro případ nejvyšší nouze nebo našeho zranění. První maďarská zkušenost začala lépe pro nás. Na útoku jsme nepropásli nic a obranou jsme získávali cenné body k dobru. Vítr byl umírněnější a my se odhodlávali i k dlouhým hákům, se kterými jsme jinak šetřili. Pro soupeře to byla naopak jediná účinná zbraň. Tři klíčový Arpádi se točili na postu handlera a jeden z nich si většinou došel pro dlouhou. Když na to tak koukám, budeme muset s těmi dlouhými hody za naše záda něco udělat! (tuto větu píšu už po třetí)! Nakonec jsme nezvládli udržet vysoké tempo, s nímž jsme do zápasu přímo vstřelili (a možná také podlehli syndromu vyhraného zápasu) a za stavu 9:4, nebo tak něco, jsme polevili obranu a dostali spršku, 10:8. Hořela nám koudel, tak jsme si chtěli vzít timeout, abychom si oddechli. Podle Christiána (SPLT), který zápas počítal a tady trošíčku zakufroval, běželo již posledních pět minut, takže timeout nebyl povolen. V tu chvíli Arpádi věděli, že jsme na dně a byli na koni! Ale opět chyba lávky! Trochu jsme otočili pozice uvnitř týmu a vyhecovali se k vítězství tohoto B-finále. Hrálo se snad ještě dalších deset minut a nám nezbylo, než soupeře utnout bodovým stropem 15ti bodů. Fakt jsme se řádně hecli! Takže nakonec ovoce - FUJ vs. Arpád 15:11 a celkově slušné deváté místo viz. výsledky. Nechci spekulovat o tom, jaké by to bylo kdyby.... Každopádně vám na příště doporučím vzít si s sebou, jako jsem to udělal já, rukavice, čepici, teplé prádlo, tepláky, deštník, vše co se na březnový outdoor turnaj sluší! Můžete být jenom mile překvapeni, když strávíte překrásný slunný víkend na hřišti v kraťasech a tričku, pro tento případ doporučuji ještě sluneční brýle a opalovací krém (během prvního dne jsme se stihli spálit).

Jinak umělý povrch byl také skvělou zkušeností, měkký, neklouzavý, jen pozor na pády nebo ryby na odkryté části těla (tady neopomenu zmínit jako praktické minimálně kolenní chrániče).

A poslední praktická rada pro návštěvníky Vídně: sbalte si s sebou ňáký ten dlabanec! Ač vás budou pořadatelé přesvědčovat o zajištěné stravě, vězte, že na turnaji je pouze sobotní večeře, s tím, že snídani zajistí váš hostitel (spalo se v domovech hráčů a jejich přátel) a to nejsou švédské stoly po celý den, jak jsme zvyklí z jiných turnajů, nic proti báječným hostitelům. Za jídlo a nápoje v restu u hřiště se platilo tvrdými!o) Naštěstí nás neprozřetelné spasili přátelé Homolkovi z Whoever. Ještě jednou díky! Není nad krajíc chleba se salámem!

Sum suma sumárum - skvělé vykročení do další outdoor sezóny!

Maara (FUJ)


vítězové





konečné pořadí

1. Mental Discorders (Bratislava)
2. Tick (ΞΖ Vienna)
3. Hallodigaze? (Budapest)
4. YsiadaspU (UD Vienna)
5. UpsaDaisy (UD Vienna)
6. Trick (ΞΖ Vienna)
7. Track (Vienna) Rumba Race Winners
8. Wunderteam (Vienna)
9. FUJ (Prague)
10. Árpád (Budapest)
11. Storm (Bratislava)
12. Outsiders (Bratislava)
13. Winona Raiders (Mödling)
14. Catchup (Graz)
15. Scorpioni (Bratislava)
16. Whoever (SPLT - Prague)
17. Spin (Vienna)

Spirit of the Game
Outsiders (Bratislava)

ČALD
P.O.BOX 199
160 41, Praha 6
cald@email.cz
www.cald.cz

F.U.J.
Marek Holický
Ruprechtická 2277
193 00, Praha 9
marovo@volny.cz
web.telecom.cz/kvik/medici

Prague Devils
Jan filandr
KTV FEL CVUT
Technická 2
166 27 Praha 6
prague.devils@email.cz
frisbee.freetekno.cz

Prague Lions
Michal Peške
Bukovecká 508
199 00, Praha 9
peske@fic.cz

Pražská 7
Martina Zralá
Chodská 4
122 00, Praha 2
p7@seznam.cz
p7.actum.cz

Rollníci
Jan Malý
Poznaňská 450
181 00, Praha 8
maloch@centrum.cz
frisbee.webpark.cz

SPLT
Pavel Kolařík
Nad Úpadem 276
149 00, Praha 4
splt@seznam.cz

Terrible Monkeys
David Průcha
Na záhonech 60
141 00, Praha 4
tm@wo.cz
www.geocities.com/terrible_monkeys

Žlutá Zimnice
Libor Saifrt
U lípy 25
155 00, Praha 5
zlutaz@email.cz
www.volny.cz/zlutazim

České Budějovice
David Novák
Haškova 20
370 04, České Budějovice
david.novak@cb.ds.mfcr.cz

Chomutov
Vítek Grigartzik
Sportklub 92
P.O. BOX 20
407 01, Jílové
vit.gri@iol.cz

halo@cald.cz

Ve spolupráci s CALD.cz jsme dali dohromady nový a doufám, lépe funkční mailing list: **halo@cald.cz**

Zde je několik pravidel:
1. Rozeslání do listu:
- Příspěvky adresujte na email: **halo@cald.cz**
2. Přihlášení se do listu:
- Zašlete prázdný e-mail na adresu **halo-subscribe@cald.cz**
- Za okamžik Vám přijde potvrzující email na který odpovězte podle návodu v tomto emailu. Odpověď musí být napsaná ze stejné adresy!
3. Odhlášení z listu:
- Z Vaší emailové adresy zašlete prázdný email na **halo-unsubscribe@cald.cz**
- Přijde potvrzující email, že se tak stalo.

PRAVIDLA LISTU:
1. Žádný spam. List je určen pouze pro frisbee diskuzi.
2. Jestli posíláte přílohu tak se 2x koukněte jakou to má velikost. Větší jak 100k budu trestat vyřazením z listu.
3. Problémy s listem adresujte okamšitě mě: **ruda@prahacom.com**
4. Jedeme za přispění firmy Praha Publishing s.r.o, takže byste jim mohli dělat nějaký hity na http://www.medicentrum.com :)))

Ruda

za 2

FrisbeerCup, Rimini, Mladá Boleslav,
golf, profil

Disky

Disky z EUCC jsou u mě ke koupi. Vlajka už není, zbylé dva designy k dispozici za 400,- Kč/disk.

Při zájmu mě kontaktujte nejlépe mailem či osobně, pak se už nějak domluvíme.

méďa



Terrible Monkeys Vás srdečně zvou na ligový turnaj, který se bude konat tradičně v Chrasti a to 11. až 12. května 2002.



Příští Past vyjde **v květnu 2002**. Uzávěrka je **12. 5. 2002**.

Příručka pro pořadatele ligových turnajů v Ultimate v sezóně 2001/2002

Po 45 sekundách časoměřič signalizuje písknutím přijímajícímu týmu, že mu zbývá ještě 15 sekund než uplyne minuta. Pokud do 60 sekund přijímající tým potvrdil připravenost, tak časoměřič v 60 sekundě píská a oznamuje vyhazujícímu týmu, že mu zbývá 15 sekund do uplynutí 75 sekund.
Pokud tým do stanoveného limitu nepotvrdí připravenost je penalizován time-outem, který mu právě začíná. Časoměřič musí oznámit týmu, že byl penalizován time-outem.
Pokud byl penalizován přijímající tým a už nemá time-out, hra začíná bez výhozu checkem vyhazujícího týmu ve vzdálenosti 15m od své základní čary (tj. ten kdo drží disk ho nevyhodí, ale popojde s ním o 15m dopředu na "middle" a po checku rozehrává.
Pokud byl penalizován vyhazující tým a už nemá time-out, hra začíná bez výhozu checkem přijímajícího týmu z bricku blíže zóny na kterou útočí (tj. ten kdo drží disk ho donese nebo hodí o 9 m dopředu na brick, disk sebere druhý tým a po checku rozehrává).
Stejným způsobem se postupuje po začátku každého poločasu a po každém time-out mezi body s tím rozdílem, že časoměřič hlásí navíc 30 sekund do uplynutí limitu (pozn. hlášení 15 sekund zůstává).
Připravenost přijímajícího týmu : všech sedm hráčů musí až do výhozu stát jednou nohou na základní čáře a jeden z nich zvednutou paží signalizuje připravenost. (pozn. Po zvednutí paže už se hráči nesmějí pohybovat)
Připravenost vyhazujícího týmu : všech sedm hráčů musí být uvnitř své zóny ve která se mohou volně pohybovat. Poté co vyhazující hráč zvedne paži, je vyhazující tým připraven. Vyhazující hráč musí do 10 sekund vyhodit disk, poté se mohou všichni pohybovat libovolným směrem.

Počet hrajících hráčů

Oba týmy musí nastoupit na hřiště v 7 hráčích. Pokud nějaký tým z jakéhokoliv důvodu nemá dostatečný počet hráčů ke hře, můžou se kapitáni obou týmů dohodnout na hře v menším počtu hráčů. Pokud se nedohodnou, tým, který nemá dostatečný počet hráčů, kontumačně prohrává. Kapitáni se také mohou dohodnout, že zápas odehrají v menším počtu hráčů pro zábavu, ale tým s nedostatkem hráčů skončí s kontumačním výsledkem.
Pokud tým nastoupí na začátku se sedmi nezraněnými hráči, ale už nemá nikoho na střídaní a v průběhu hry se někdo z tohoto týmu zraní tak, že nemůže pokračovat ve hře, kapitáni se buď dohodnou na pokračování s menším počtem hráčů nebo zápas kontumačně ukončí.
STK doporučuje při dohadování přihlédnout na to jestli se postižený tým dostal do situace kdy nemá dostatek hráčů sérií nešťastných zranění nebo nezodpovědností jednotlivých členů týmu, kteří na turnaj nepřijeli nebo v jeho průběhu bez vážných důvodu odjeli.

Cena turnaje

STK VR si vyhrazuje právo na předložení dokladů, které umožní kontrolovat cenu turnaje.
Cena turnaje by se měla pohybovat na dostupných částkách pro studenty (tj. pro rok 2002 do max. 400 Kč na hráče).

Kapitánský meeting

Na kapitánském meetingu se sejdou všichni kapitáni jednotlivých týmů. Informace a pokyny řečené na kapitánském meetingu jsou závazné pro všechny týmy (i pro nezúčastněné kapitánského meetingu).
Informace předkládané na kapitánském meetingu musí obsahovat následující náležitosti :

- délka hry, časový harmonogram zápasů
- ukončení zápasu - časový limit, bodový limit
- počet a délka time-outů, pravidla kdy si není možné vzít time-out (např. posledních 5 minut)
- pokud bude poločas tak, jeho délka, pravidla kdy nebude (např. posledních 5 minut)
- ostatní důležité informace nutné k hladkému průběhu turnaje

Seznam členů VR ČALD v sezóně 2001/2002

Petr Medek	- předseda
Kristina Klímová	- rozvoj
Vít Grigartzik	- rozvoj a legislativa
David Průcha	- tajemník
Marie Borská	- ekonomika
Jan Havel	- evidence členů
Petr Schreiber	- STK
Luboš Passian	- STK
Martin Slížek	- golf

Týmy přihlášené do ligové sezóny 2001/2002

F.U.J.	marovo@email.cz
Pd	prague.devils@email.cz
Prague Lions	peske@fic.cz
Pražská sedma	p7@seznam.cz
Rollníci	maloch@centrum.cz
SPLT	splt@seznam.cz
Terrible Monkeys	monkeys@email.cz
Žlutá zimnice	zlutazim@volny.cz

Příručka pro pořadatele ligových turnajů v Ultimate v sezóně 2001/2002

Jak pořádat ligový turnaj v Ultimate ?

První krok k tomu, aby někdo mohl pořádat ligový turnaj je oznámit svůj úmysl s předstihem (před začátkem ligové sezóny, technické minimum pro uspořádání ligového turnaje je 60 dní) nějakému členu výkonné rady ČALD (dále jen VR). Člen VR přednese návrh na nejbližší schůzi VR, kde se projedná zařazení do termínovky ligových turnajů.
Pokud bude termín konání vyhovovat zařadí VR turnaj do termínové listiny ligových turnajů Ultimate a oznámí pořadateli, že může turnaj uspořádat a které týmy se ho mohou zúčastnit.
Pořadatel turnaje musí nejméně 30 dní před začátkem turnaje oznámit všem týmům (které se mohou zúčastnit), kde se turnaj bude konat, kdy turnaj začne a jak dlouho bude trvat a kdy, kam a jakou formou mohou týmy potvrdit účast.
Týmy mají povinnost do 10 dnů před turnajem potvrdit svoji účast (pokud ji pořadatel nezkrátí nebo nezruší) a předat výsledky zástupcům STK do 7 dnů po skončení turnaje..

Hrací systém pro ročník 2001/2002

Pokud bude méně jak 10 týmů, hraje se systémem každý s každým.
Pokud bude 10-13 týmů rozdělí se týmy na dvě nezávislé skupiny podle předchozích výsledků. První z druhé skupiny si prohazuje místo s posledním z první skupiny, podle posledního výsledku v mistrovské soutěži, jestliže byla rozdělena na dvě skupiny. Nové týmy jsou zařazovány na konec. Bude-li počet týmů lichý bude první skupina větší.
Pokud bude více než 13 týmů upřesní STK VR jakým způsobem se bude hrát.



Vydala výkonná rada České asociace létajícího disku.
V Praze dne 20.3.2002

Velikost a kvalita hřiště

Velikost hřiště daná pravidly je 64 x 37m pro vlastní hřiště plus 18m pro každou koncovou zónu (tj. 37 x 100m). Pro odehrání turnaje o 8 a více týmech je nutné rozdělit např. fotbalové hřiště na dvě Ultimatová. Mezi hřišti je doporučen rozestup alespoň 5m.
Protože není jednoduché tyto parametry dodržet, STK VR povoluje odchýlení od rozměrů až na 80% jejich délky. Pokud by to bylo nezbytně nutné může se některý z rozměrů po předchozí dohodě s STK VR zmenšit.
Ve vzdálenosti 9 m od prostředku základní čáry směrem do středu hřiště bude vyznačen "brick". Vzdálenost bricku se bude měnit úměrně s délkou hřiště.
Hřiště musí mít travnatý rovný povrch bez překážek.

Hrací disky

VR zapůjčí určenému zástupci pořadatele disky. Pořadatel nese za tyto disky zodpovědnost a při ztrátě je povinen je nahradit. VR zapůjčí maximálně 10 disků. Tyto disky musí být použity ve hře.

Délka hry

Celá délka hry trvá dokud jeden z týmů nedosáhne nejméně 19 bodů s vedením o dva body, nebo dokud některý tým dosáhne 21 bodů. Dosáhne-li jeden tým 10 bodů, následuje poločas.
Každý tým si může vzít 2 time-outy v každém poločase. Time-out by neměl být delší než 2 minuty.
Délka hry je omezena časem na dvě hodiny. Time-out ani poločas nelze uplatnit 5 minut před vypršením času.
Pro ligu lze tato pravidla omezit na dosažení 13 bodů nebo překročení 40 minut. Ve finálovém turnaji na 15 bodů nebo překročení 50 minut.
Délka poločasu by neměla být kratší než 2 minuty a delší než 10 minut.
Pokud bude hra omezena pod 60 minut není nutný poločas.
Pravidla, které se týkají maximálního počtu bodů a omezení času, poločasu a time-outů, musejí být řečena na kapitánském mýtinku.

Měření času (pískání).

Za počítání, měření času a pískání zodpovídá pořadatel.

Časový limit mezi dosažením bodu a následným výhozem je 60 sekund pro přijímající tým a 75 sekund pro vyhazující tým.
Jakmile je dosaženo bodu (v případě diskuse, jakmile je bod uznán bránícím týmem) časoměřič zapíná časomíru.



PAST

Skáre 1:0 | Vydává PAST, s.s.h.o. | 11. Duben 1994

Můžete o tom pochybovat, můžete s tím nesouhlasit, ale to je asi to jediné co s tím můžete dělat.

J.Cimrman

ANO je to pravda, právě čtete nulté číslo Listů, které budou přinášet vše o dění z naší Frisbí rodinky.

Chceme Vás informovat o všech akcích, které mají něco společného s Ultimate. Budeme vás informovat o důležitých turnajích u nás i v Evropě, dozvíte se jak hrát zónovou obranu nebo kde koupit kvalitní a zároveň levné sportovní boty. Součástí také bude rubrika odpovědí na Vaše dotazy.

Past by měly být informační listy, které nebudou tvořeny jen jakousi redakcí, ale každým kdo bude mít chuť a bude si myslet, že objeví převratnou novinku v taktice nebo v tréninkových přístupech ve Frisbee.

Past bychom chtěli vydávat 10krát ročně plus speciální vydání. Rozsah Pasti by měl být dvě až čtyři strany a bude k dostání na turnajích v rámci české ligy tedy čtyřikrát ročně.

Podařilo se nám celý projekt realizovat zasláním vlak jenom na rok, tedy Past vydržíme, ale především na vás a vaší odvaze si Past předplatit.

I když neznáme v úmyslu stát se šiškovými magnáty snažíme pokrýt náklady na vydělání a kopírování. Přesto přesvědčeni by náklady na jedno číslo neměly přesáhnout cenu piva v normální kavárně. Proto věříme, že se najdou obdělává se vlnovou vůlí a město jednoho piva si radějí přečtou jak správně nakopat nebo kde hrát Frisbee o prázdninách.

Tak tedy co bystu měli ve Vašich a našich řitech objevit ?!

1.....7 jedno až sedm - čtyřky z tabulky až dál

Co to je lajna ? Jak hrát zónovou obranu ? Past nebo FM ? Na tyto a další otázky týkající se taktiky bude odpovídat některý z členu Akademie Frisbee Ultimate DrU.....

Doma jsme vtipní nádobí a ... něco málo z kávovin

Píše se rok 1948 a v U.S.A v hlavě jiného ... vznikl slovíčí myšlenka. Sport s létajícím diskem začleněný na.... V roce 1968 je založena světová asociace frisbee.....

Nemá křídla a přesto létá ... žhavé novinky

UF vše se je 25. července 1994 konalí tuhe že je lito a čas fridisch pokrčuh. Opravdu ne ?! Hmm hmm. Něco málo je možné se dozvědět na druhé stránce (pokud vydržíš).....

Pravidla ... nad dopisy čtenářů

Tak jako Přemek Pinšluha v naem oblíbeném Koutíčku nejen na sudíš tak i my chceme mít rubriku, kde budeme odpovídat na otázky typu kdy začíná sázet kaštanový (a nebo i jiný plevel).

CO - KDE - JAK - PROČ

Nemá možná ale je konta tak. Už nemusíte cestovat do ciziny, už nemusíte psát maminka v Německu ti jinde. Originál Discraft Ultra-Star je možno zakoupit v mnohém měst. Kde ? Za kolik ? Vyděl a ůk na druhé straně.

Hodiny bijí ... informace o turnajích ... atd.

Kdy	Kde	Náklady	Info
7-8.5.Cvikov	Praha	500 Kč	Mistrovství turnaj - PO
28.29. Cvikov	Pardubice	500 Kč	Ligový turnaj - Turnaj Mistrů
4-5.6.Poříčí	Praha	500 Kč	Ligový turnaj - Praha
2-3.7.Cvikov	Mnichovo	2 000 Kč	Velký turnaj Evropa Global

7 STATEČNÝCH ... nejlepších 7 z nás nebo-li naše malé All Stars

Od Pípy ... rubrika konzumní a oblastí.

KECY - HECY ... Co zaslechnete, co nám kdo do mobu pošplí proti svobodnímu. Rubrika nejodlišší cenzury.



Měsíčník sportovní

PAST

1/98 | prosinec | leden 1998 | 15 Kč (předplatné 10 Kč)

Past '98

Zamyšleno v tajnosti U Zlatého kohouta, daleko odpočinkem od vedlejšího stolu.

"... Vyrábíš jsme si papírový hrabice od sedmek. Byl to takový nemožný Silvestr. Všechno to jeb hlavně o my jsme dýchali jsmem takový taf, taf. Toky jsme si koupili sekerý ty malováný pexeníčky z kotalýškama a zbytek peněz jsme poslali na psí útulek. Škoda. Že sem z němi nebyl Mister Anglie, když nebudy hlem ty dynamy. Já jsem se když kubíkem a ten mi zachránil život. Měl jsem úplně krátkej mokrý vlasy. Pak jsme dělali ty věci co se dělaj. Podívali jsme si ruce a dívali si prsteny. Pak se to všechno zvrhlo do nějakých prazdnin největšího kultýru. ..."

Tak to vidíte. Ale ani ten náš Silvesa nebyl vůbec špatnej, jak se ostatně můžete dočíst uvnitř tohoto čísla.

A jakej asi bude ukázanie rok 1998? Přejeme Vám, aby byl nejlepší.

- Dave a Barim -

Je čas si opět předplatit ;)



PAST 1/2000

ILKA pro koš

PŘEČTĚTE, ZJISTĚTE A VĚTŠINU O FRISBEE SE DOZVÍTE JEN ZDE!

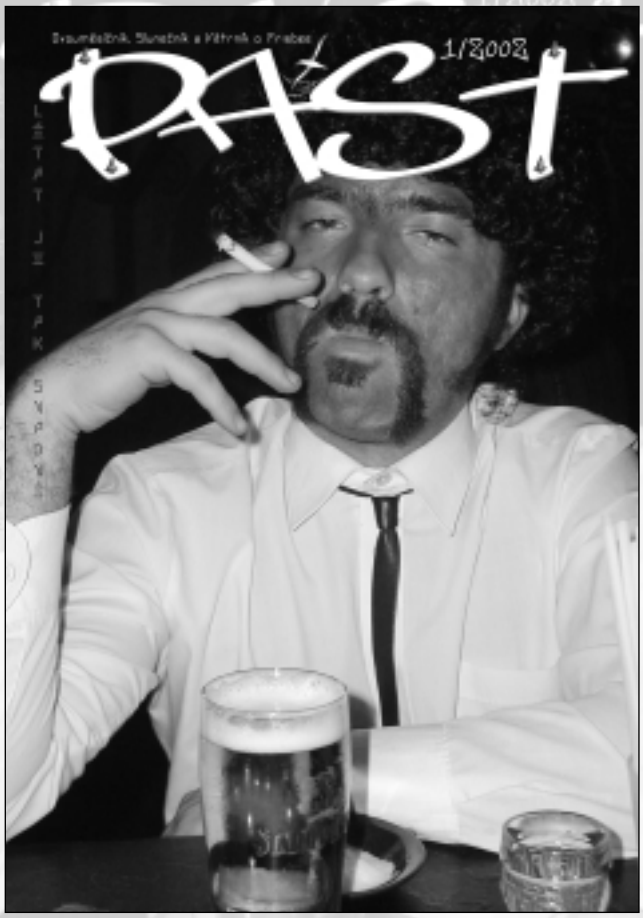

Brumbálník, Šlunečník a Větrník o Frisbee

PAST 1/2002

LÉTAT JE TAK SNADNÉ

Cena původní výtisku - 200 Kč na 6 čísel.

Číslo 3/2002 bude posledním číslem, které ještě spadá do předplatného, které se platilo minulý rok.



CO JE TO ROZVOJ?

Pro rozšíření a propagaci frisbee ultimate a dalších sportů s diskem byla vytvořena jedenáctičlenná skupina - ROZVOJ, která má za úkol se v tomto roce pokusit o zařazení výuky frisbee ultimate na školách a seznámit s naším sportem širší veřejnost.

Celá akce má dvě části. První je zaměřena na školení učitelů základních, středních a vysokých škol, druhou částí je propagační akce, která by měla přilákat cílovou skupinu budoucích hráčů (13-20 let). Propagační akce bude probíhat vždy jedno víkendové odpoledne a její náplní je ukázka hry, soutěže pro diváky, které by měla přilákat (mimo frisbee) nějaká známá osobnost a oživit i vlastní program.

Tým ROZVOJ vás tímto prosí o spolupráci na úvodních propagačních akcích konaných v Ústí nad Labem (18. nebo 19. 5. 2002, bude ještě upřesněno) a v Českých Budějovicích (1. 6. 2002). Na obou akcích je potřeba 25 hráčů na ukázky hry, stačí se tam jen dopravit, 12.00 hod. začíná hra. Další 4 dobrovolníky hledáme na 8. 4. 2002 dopoledne na přípravnou akci v Benátkách nad Jizerou. Zde je potřeba kromě umění hrát frisbee také trochu schopnosti komunikovat s lidmi (dětmi) a schopnost vysvětlit základní pravidla a techniku házení. Nadšení dobrovolníci hlaste se na **ultimate@wo.cz**.

Kristina za skupinu ROZVOJ

Rozvoj, I. Fáze – školení učitelů TV

V první fázi - jaro - oslovíme školy v oblasti Ústí nad Labem a Českých Budějovic a uspořádáme školení pro učitele TV. NA tomto školení účastníkům zdarma předáme některé materiály a disky pro výuku Frisbee na školách. Asi měsíc po školení učitelů zorganizujeme ve jmenovaných oblastech turnaj pro děti ve frisbee - ultimate. Pravděpodobně poslední týden v červnu.

Stručný obsah školení:

1. Úvodní představení sportu
2. Házení a chytání disku - praxe
3. Video k házení a chytání - teorie + diskuse
4. Průpravná cvičení a průpravné hry s diskem - praxe
5. Video, taktika hry - teorie + diskuse
6. Hra - ultimate, soutěže - praxe
7. Závěr - předání materiálů - diskuse

Předpokládaná doba školení 8.00 - 14.00



Všem Frisbeeyakům!!!!



Bryn (americký týpek hrající za TM, který byl ČALD zvolen trenérem reprezentace) mě požádal, abych vás jeho jménem oslovil a optal se, kolik z vás by mělo zájem se scházet pod jeho vedením a vytvořit tzv. **"Travelling team"**, který by pozvednul úroveň Frisbee u nás. Tedy nejedná se o novy team, který by hrál v lize a nelze ho ani nazývat národním. Team by trénoval jednou týdně s tím, že během prázdnin by bylo pár týdnu volno, a účastnil by se několika letních turnajů. Odhodlání je důležitější než vaše hráčské dovednosti a zkušenosti. Pokud si myslíte, že se můžete účastnit **KAŽDÝ TÝDEN** a že umíte házet forehand a backhand, tak jste vítáni.

Následuje několik věcí, na kterých bude team pracovat:

v obraně:

-účinná obrana markera
- pomoc markerovi z postranní čáry
- ohlašování "up"
- kdy a proč měnit postavení markera
- osobní, zónová, "stinger", "clam", "amoeba" obrana
- přebírání obrany "switch"
- krátké vstupovanii do otevřené strany
- změna obrany během hry nebo během bodu
- jak hrát teamovou obranu

v útoku:

- lepší a bezpečnější dump
- jak prolomit těsnou "past", když stojíte u postranní čáry
- lepší klamání a hody do zavřené strany
- lepší náběhy
- útok na bázi "stack" a jeho variace
- evropský styl útoku a jeho variace
- kdy běžet, kdy jít a kdy stát
- jak používat "mismatch"

a nabízet nácviky: žebřík, bedna, malá bedna, swing, swing (dovnitř a ven), swing (carleton drill), dobývání zóny, objetí (huck), průlom do zavřené, trojúhelník s průlomem do zavřené, náběhy, dumpy a samozřejmě nejen drilly ale i hodně hraní.

Absolutně nejdůležitější věcí je však závazek, že budete chodit pravidelně jednou týdně!!! Využijte této příležitosti, že je mezi námi někdo, kdo mádost zkušeností a je ochoten věnovat svůj volný čas k povznesení standardu Frisbee u nás.

Vaše odpovědi či otázky posílejte přímo Brynovi na **wbrynperkins@yahoo.com** (v angličtině) a nebo mě na **sroubekf@utia.cas.cz**

Za Bryna Filip

Dvouměsíčník, Slunečník a Větrník o Frisbee

PAST

3/2002

LET'S TALK SPEEDY

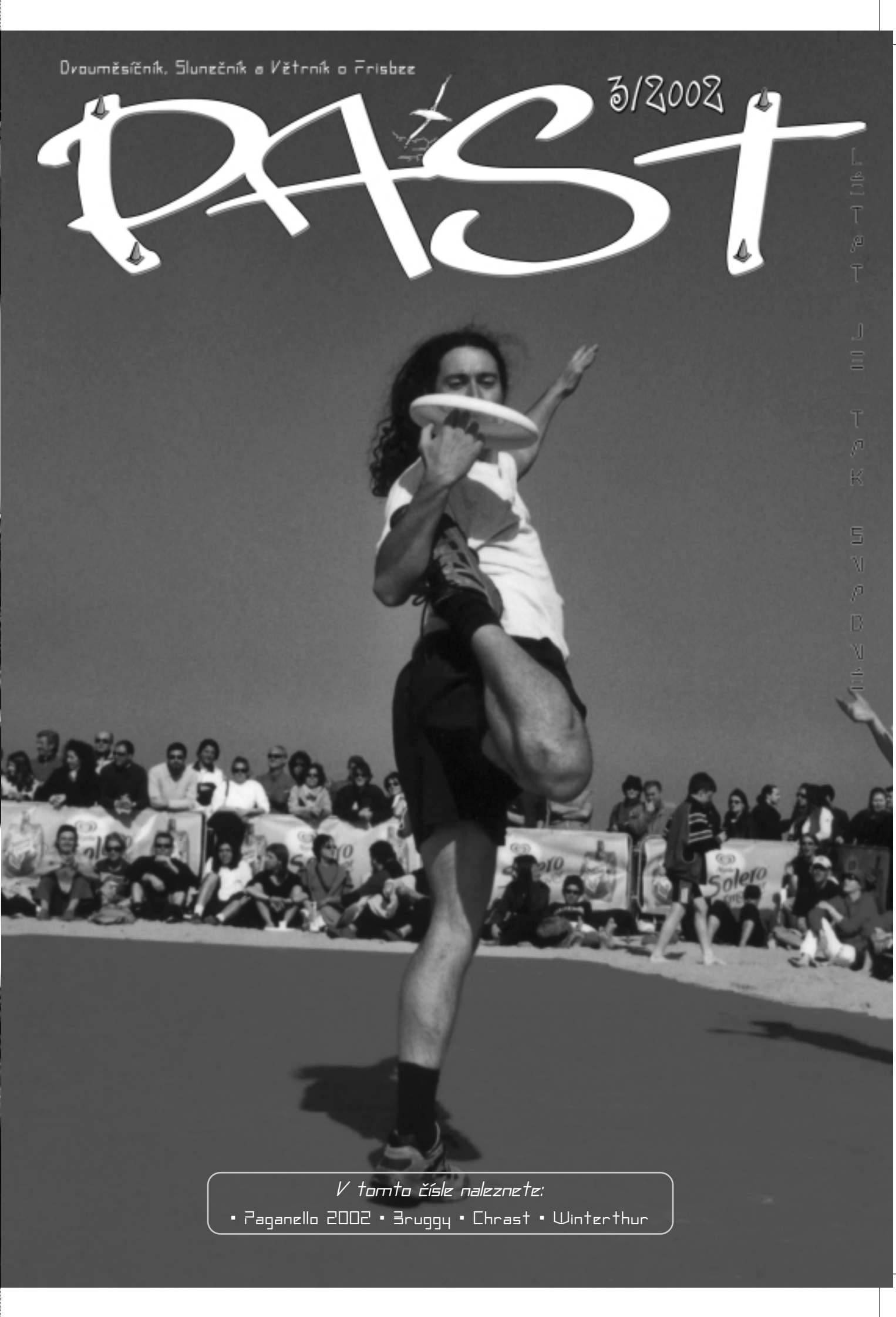

V tomto čísle naleznete:

• Paganello 2002 • Bruggy • Chrast • Winterthur

Vážení sportovci, přátelé!

První várka pořádných turnajů je sice pomalu za námi, ale přesto nenajdete v diáři nějaký list, kde by nebylo napsáno slovíčko Frisbee. Často si trochu zoufáme, že už na nic jiného nemáme čas a peníze, ale když se objeví datum nějakého dalšího turnaje, v očích se nám hnedle začne jiskřit. Takoví už hold jsme, lidé věčně nespokojení s tím co máme a hladoví potom, co bychom chtěli mít. Jsme podivní blázni, co se snaží roztočit nějaký kus hmoty proto, aby našli cestu, jak roztočit sami sebe. V té šedi každodenního stereotypu…

Slunce chodí čím dál tím později spát a to je signál, že se blíží finále ligy. Kdo to asi bude letos? Možná, že když se pozorně zaposloucháte, uslyšíte poťouchlý, výhružný až bojový křik opic nebo třeba zahlédnete na obloze mrak ve tvaru zívajícího až znuděného lva. Možná se vám bude zdát, jak vás pokouší až svádí devil, aby jste mu upsali svoji duši a nebo se jen prostě jednou probudíte a vykřiknete "FUJ, to byl divnej sen". Zeptejte se na to Dejvida (FUJ), ten by mohl o snech vyprávět. No nebudeme předbíhat, nakonec se uvidí už za měsíc.

A co pak? Potom nad Kačákem vyletí hejno ptáků a Oslavenecký turnaj v Chrustenicích může začít. Turnaj, ke kterému neodmyslitelně patří zastavování tamního jezu. Všichni co nejtěsněji u sebe, všechny díry, dírky i skulinky ucpané a napětí společně s hladinou potoka stoupá. Ze začátku to studí, ale za tu euforii, když se všichni naráz zvednou a voda se opět začne valit vstříc dalším dobrodružstvím, to určitě stojí. Možná, kdybychom to stejně udělali i s Frisbeem v Čechách, tak… to už si zkuste domyslet sami. Chvála létajícímu bláznovství.

dejf a carlos





Jarryho golfový memoriál

plejer	3. 2.	10. 2.	7. 4.	14. 4.	20. 5.	CELKEM
1. Marťak	4,0	4,5	3,0	1,5	3,0	16,0
2. Luďa	7,0	4,5	-	-	4,0	15,5
3. Cz.ert	8,0	-	4,0	-	1,0	13,0
4. Carlos	6,0	6,0	-	-	-	12,0
6. Peťa	3,0	2,0	2,0	1,5	2,0	10,5
5. Dany	1,5	3,0	1,0	4,0	-	9,5
7. Maruška	1,5	-	5,0	-	-	6,5
8. Dejf	5,0	-	-	-	-	5,0
9. Filip	-	-	-	3,0	-	3,0
10. Wacki	-	1,0	-	-	-	1,0



Kam za létající kultůrou

- červen 1-2/2002 /švýcarsko/
  BASILEJ
  info: freespeed@gmx.ch
- červen 1-2/2002 /německo/
  MUNSTER
  info: fauth@uni-muenster.de
- červen 15-16/2002 /německo/
  NORINBERK
  info: boris@drdisc.de
- červen 15-16/2002 /německo/
  BERLÍN - discgolf
  info: martak@sabris.cz
- červen 22-23/2002
  MOST - finále ligy
  info: p7@seznam.cz
- červenec 6-7/2002 /slovensko/
  BRATISLAVA
  info: mentaldiscorders@msn.com
- červenec 6-7/2002 /německo/
  MARBURG
  info: alex@marburg.de
- červenec 8-13/2002 /lotyšsko/
  RIGA
  World Ultimate Junior Championships
- červenec 13-14/2002
  CHRUSTENICE
  info:martin.mencl@cz.abb.com,
  Libor.Saifrt@icn.siemens.cz
- červenec 20-21/2002 /německo/
  ROSTOCK - beach ultimate
  info: joern@endzonis.de
- červenec 27-28/2002
  PETROVICE - whose baby
  info: p7@seznam.cz
- srpen 3-11/2002
  HAWAII - wucc 2002
  info: www.hui2002.org
- srpen 10-11/2002 /německo/
  DARMSTADT
- srpen 17-18/2002 /německo/
  HAMBURG

Zápis z 10. schůze ČALD

Datum konání schůze: 23.4.2002
Místo: Restaurace U Čámrse

Přítomni: Petr Medek, Vít Grigartzik (OPP), Kristina Klímová, Jan Havel, Luboš Passian, David Průcha, Marie Borská
Omluveni: Petr Schreiber
Nepřítomni: Martin Slížek

1) Ekonomika
Změna podpisových vzorů je v běhu. Nejasnosti v daňovém přiznání, proběhne jednání na Finančním Úřadě.

2) Sponzoring
Prezentována situace, dalším jednáním dále pověřen Jan H.

3) Stanovy
Podnikatelská činnost bude zahrnuta, je ale třeba sehnat člověka, který se o podnikání ČALDu bude starat. Bude zodpovědná osoba na živnostenském listu a bude mít zodpovědnost za sklad. Počítá se s odměnou-procenty ze zisku z podnikatelské činnosti. Všichni se pokusí hledat člověka a do příští schůze vymyslet koncepci jeho odměňování.
Minule navrhované změny stanov přesně prezentovány Vítkem G. a následně odhlasovány (+7, -0, ?0).

4) Rozvoj
Asociace footbagu má zájem o spolupráci s ČALD. Budou vzájemné odkazy na webu (řeší JH). Asociaci bude kontaktovat Petr M. a domluví podmínky.
Návrh na vyrobení baneru ČALD - podmínky zjistí Jan H. Rozměry přibližně 1m x 2-3 m.
Je třeba sjednotit logo asociace - VŠICHNI prohlédnou loga prezentovaná v Pasti a na webu a příště dohodneme definitivní podobu.
Všichni apelují na své teamy - je nutné sehnat hráče na propagační akci 1.6. v Českých Budějovicích. Hra cca od 12 do 18 hodin.

5) Finále ligy
22.-23. 6. v Mostě.
Systém upřesněn - zápasy o umístění budou trvat 1h30 - 2h15, nebo 19 bodů (21 při capu - obojí viz. pravidla). Takto odhlasováno (+6, -0, ?0).
Ceny - konkrétní pohár a medaile vybere Luboš P., limit je 3000 Kč na pohár a 3000 Kč na medaile. Bude prezentovat na příští schůzi.

6) Ostatní
Pravidla: překlad je hotov, korekturu zajišťuje Marie B.
Trenérská rada: dosud nebyla realizována, David P. musí zorganizovat
Hřiště ČALD: možnost pronájmu hřiště na Císařské louce případně i spolupráce na provozu. Přesné podmínky zjistí Vítek G.
Vizitky: Nutno zajistit výrobu, návrh designu zajistí David P.
Dokumenty: Všechny důležité dokumenty musí být na jednom místě - u předsedy.

Další schůze 23.5. 19.00.

zapsal Méďa

PAST 3/2002
frisbíjový občasník

Ředitelé a Vydavatelé:
dejf & carlos

Redakční rada:
frisbee yaci

Redakce děkuje:
děkujeme !

Jazykové korektury:
kamilka

Naše emajlová adresa:
dejfp@email.cz
carluzo@email.cz

Předplatné pro ČR a SR:
David Průcha
Na záhonech 60
Praha 4, 141 00
Telefén: 02/41 48 27 49

Foto:
dejf /tm/, petr /fuj/, andy /pl/, štěpán, dany /pd/

past tiskne Copy General a Sprinter
náklad 60 ks
vychází 24.5. 2002

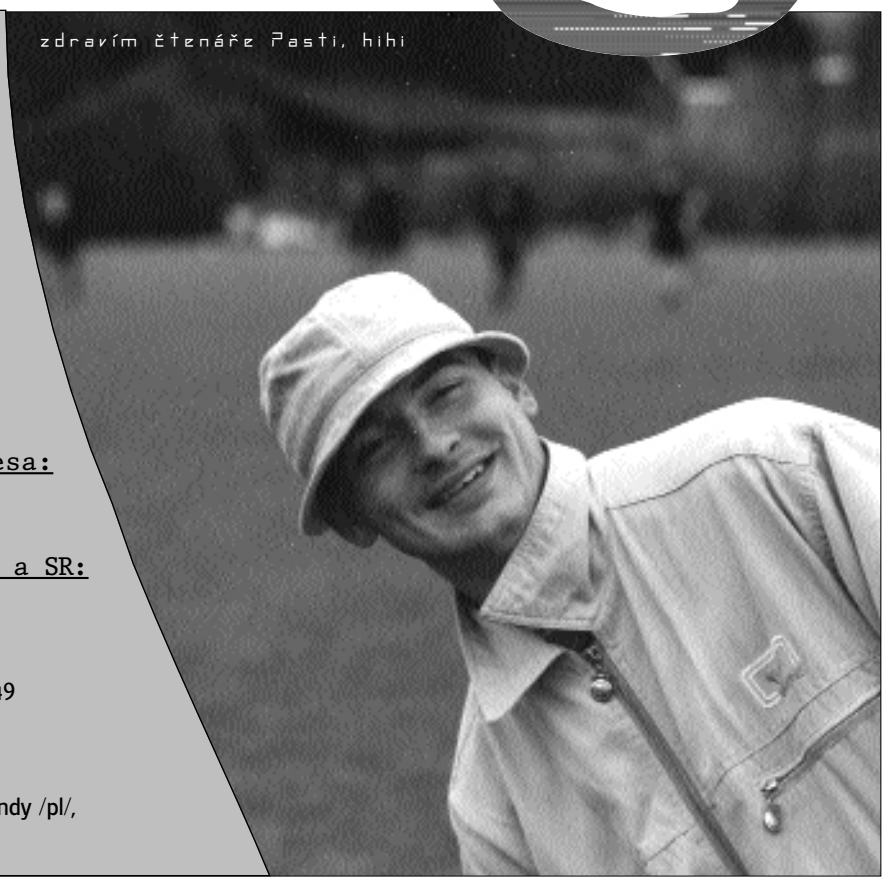


finalisté: Wall city - Searching Woodpeckers

Frisbeer Cup

Dne 10. 4. 02 jsem dostal od Dejva tuto zprávu: byl jsi vybrán v konkurzu na autora článku přibližujícího letošní Frisbeer cup očima člena českého týmu, který se dostal nejdál. Odpověděl jsem, proč ne, když jsem teda vyhrál konkurz, to je přeci jen pocta. Ale když jsem si 22.4. sedl a chtěl začít psát, tak jsem najednou zjistil, že už si nějak ani nevybavuju datum tohohle turnaje, natož pak, kdo se vlastně účastnil a jak kdo dopadl. Přeci jen stárnu a paměť už není co bývala, takhle zapamatovat si kdejakou volovinu, to jo, ale něco podstatnýho? Sakra, to už je trochu problém. Ale po jednodenním přemýšlení jsem přeci jen na pár věcí přišel. Takže to vše probíhalo asi následovně:

Termín netradiční, místo obvyklého lednového termínu, byl tentokrát zvolen druhý březnový víkend (nebo ne?... ta hlava!) Účastnilo se opět dvanáct týmů. Pět českých, PD, TM, ŽZ, PL a F.U.J., které pak následně doplnily mančafty z Rakouska, Německa a Maďarska. Překvapivě se tentokrát neúčastnil žádný tým z bratrské země pod Tatrami.

Hrací systém vzájemného měření sil byl opět stejný, tj. teamy byli rozděleny do dvou skupin po šesti, přičemž jedna hrála dopoledne a druhá byla na programu v odpoledních hodinách. A tady nastává první zádrhel. Vzhledem k tomu, že PL hráli až v odpolední skupině a já neměl ani tušení o tom, že mi bude přiklepnuto hodnocení turnaje, tak nemám vůbec žádnou informaci o tom, jak to dopoledne probíhalo. Jediné, co snad můžu říct, je to, že nedošlo k žádnému překvapení na účet některého favorita a výsledky skupiny vypadaly nejspíš podle původních předpokladů. Vím jen tolik, že do semifinále postoupili Zamperl a takový ty "modrobílý" i když jejich název znám, tak teď si ho fakt nevybavím (Searching Woodpeckers - pozn. red.).

V naší odpolední skupině to probíhalo v podobném duchu. Favorité Wall City a PL :o)) neměli vážnější problémy vypořádat se se svými soupeři a oba týmy tak hladce postoupily do sobotního semifinále. Ve vzájemném duelu nakonec nedošlo k očekávanému napínavému průběhu, jelikož PL nebyli schopni udržet krok a celkem jednoznačně podlehli 13:4. Přiznávám, že jsem ostatní zápasy naší skupiny příliš nesledoval, takže opět nejsem schopen, stejně jako u skupiny první, vám její průběh nějakým zajímavým způsobem přiblížit. Bohužel.

Protože jsem hned po našem posledním zápase ve skupině odešel domů, nevím jak probíhala sobotní party. Ale to asi nebude tak důležité a navíc si myslím, že někteří plejeři jsou občas i rádi, když se nikde nikdo nezmiňuje o jejich "vydařeném" večeru. Viz. některé články z halových turnajů.

Průběh nedělních ranních zápasů o umístění mi zůstal taktéž utajen. Doufám jen, že PD

Riegrovy sady 13. 1. 2002

Zluta Zimnice	6 - 3	Spin
Mir San Zamperln	9 - 5	Prague Devils
Idioteam	5 - 12	Woodpeckers
Zluta Zimnice	3 - 11	Mir San Zamperln
Spin	3 - 10	Idioteam
Prague Devils	4 - 13	Woodpeckers
Zluta Zimnice	7 - 11	Idioteam
Mir San Zamperln	8 - 9	Woodpeckers
Spin	2 - 12	Prague Devils
Mir San Zamperln	10 - 8	Idioteam
Spin	1 - 13	Woodpeckers
Zluta Zimnice	10 - 5	Prague Devils
Spin	3 - 8	Mir San Zamperln
Zluta Zimnice	6 - 10	Woodpeckers
Prague Devils	7 - 8	Idioteam
Hallodigaz-e?	6 - 13	Nice Try
Prague Lions	7 - 5	Terrible Monkeys
FUJ	9 - 8	Wall City
Hallodigaz-e?	3 - 12	Prague Lions
Nice Try	9 - 5	FUJ
Terrible Monkeys	3 - 12	Wall City
Hallodigaz-e?	2 - 10	FUJ
Prague Lions	4 - 13	Wall City
Nice Try	9 - 4	Terrible Monkeys
Prague Lions	10 - 4	FUJ
Nice Try	3 - 13	Wall City
Hallodigaz-e?	3 - 12	Terrible Monkeys
Nice Try	4 - 13	Prague Lions
Hallodigaz-e?	1 - 12	Wall City
Terrible Monkeys	8 - 5	FUJ
FUJ	12 - 3	SPIN
Zluta Zimnice	10 - 7	Hallodigas-e?
Nice Try	9 - 8	Prague Devils
Terrible Monkeys	8 - 7	Idioteam
Mir San Zamperl	7 - 10	Wall City
Prague Lions	8 - 12	Woodpeckers
Spin	5 - 6	Hallodigaz-e?
FUJ	11 - 4	Zluta Zimnice
Prague Devils	8 - 11	Idioteam
Terrible Monkeys	13 - 4	Nice Try
Mir San Zamperl	8 - 7	Prague Lions

Wall City 13 - 8 Woodpeckers

konečné pořadí

1. wall city
2. searching woodpeckers
3. mir san zamperl
4. prague lions
5. terrible monkeys
6. nice try santa cruz
7. idiot team
8. prague devils
9. f.u.j.
10. žlutá zimnice
11. hallodigaz-e?
12. spin

jakožto pořadatel předá redaktorům Pasti nějakou tabulku s výsledky, nebo alespoň konečné pořadí všech týmů, aby bylo možno udělat si alespoň trochu obrázek o tom, jak to celé nakonec dopadlo (na netu jsem zatím nic neobjevil). Z prvního semifinále postoupili Wall city, v druhém jsme se utkali s těmi "modrobílými". Chtěli jsme do finále a náš nástup podle toho vypadal, protože během několika minut jsme vedli 4:1. Pak se nám ale nepovedlo několik přihrávek a najednou byl stav 4:4. Nevím proč, ale najednou se nám do hry dostala nervozita a křeč, jaká by u tak, troufám si říct, zkušeného teamu asi neměla být a skóre se začalo převažovat v náš neprospěch. Nakonec jsme to tuším dostali 13:6. Byli jsme na sebe dost nas…., protože se s nimi dalo hrát a nebýt našich zbytečných chyb, tak jsme ve finále být mohli. To nakonec vyhráli Wall city a zde opět odkazuji na snad do Pasti dodané výsledky.

O třetí místo jsme prohráli se Zamperl 8:7 a skončili tak na čtvrtém místě, což nebylo podle našich představ, protože jsme chtěli totiž turnaj konečně vyhrát. Byli jsme tu už druhý, třetí, pátý, loni devátí. Letos se nám tedy zaplnilo další místo v kolonce možných umístění, o které jsme zas tolik nestáli. Doufám, že příští rok tam přibude místo první. I když, na druhou stranu budeme-li mít poslední "šáhnutí" na disk na posledním podzimním turnaji venku (a někteří z nás ani to ne), jako to bylo letos a pak půl roku nic, možná že zase vyplníme jinou kolonku.

Šaky

Pozn. redakce: Omlouváme se za zde uvedený a špatný postup při zadávání článku.







Cz.ert v FREEz

Nedávno jsme skoro všichni slyšeli návrh o tom, že by se dosavadní liga změnila na coed ligu. Myslím si, že se mluvilo o jedné žabce na lajně. A hned se anketně hlasovalo, jestli se tím má vůbec Výkonná rada ČALD zabývat. Většina byla pro. Kdyby to nějakým způsobem klaplo a hlasovalo se už naostro, je tady možnost, že někteří by si přáli, aby se to rozjelo už na podzim. To jest, v nové ligové sezóně. Nebo taky ne. O tom, jak dopadne hlasování, které se pravděpodobně blíží, rozhodne každý z Vás. Každý Váš hlas. A měl by to být sakra zodpovědný hlas. Protože se možná právě Vaší zvednutou rukou může rozhodnout, jakým směrem se Ultimate v Čechách bude ubírat dál. Přiznám se, že já osobně v Chrasti hlasoval pro, ale bylo to trochu unáhlené zvednutí paže. Poté jsem si to malinko nechal projít hlavou a malinko jsem si popovídal se zkušenějšími vrhači disků. A výsledek se brzy dostavil. Za pár minut, možná hodin, bychom se já i moje ruka pravděpodobně zdrželi hlasování. Nechci Vám tady předkládat, proč by se tak stát nemělo, ani proč by se tak stát mělo. Chtěl bych Vás jenom poprosit, abyste se nad coed ligou trochu zamysleli. A nejednali tak zbrkle jako já.



Poprvé jsem se setkal na turnaji v Chrasti s místy špatným (hádavým) spiritem i počasím. V tom pořadí jaké uvádím. To druhé bylo možná na úkor toho prvního. To první bylo na úkor neznalostí pravidel a neudržených, splašených nervů. Obojí není moc fajn. A tak jako sluníčko na mne zapůsobila Indiánská píseň v podání Fujů a kolečkem postihnutých hráčů. Díky, bylo to docela fajn. A věřte, že moje "Bůům" bylo určitě nejhlasitější.

cz.ert





prague lions

Andrew **"Andy"** Joseph Benkovitz

Američan narozený 1963 v NY. Své koníčky rozděluje na užitečné a neužitečné. Do první skupiny patří cestování a fotografování, mezi ty další patří sbírání lahví od českého piva a historie baseballu. Už dvacet let je věrný jedné značce sportovní obuvi, Sharks od firmy Nike. Představa ideálního víkendového dne: dlouhá procházka se psem, grilování ve společnosti přátel, večer šipky. Skutečný víkendový den: zpracovávání nějakého projektu. Co se týče českého menu, Andy by si objednal svíčkovou s knedlíky a k tomu Krušovickou desítku. Andy vlastní manželku, dva psy, pět koček a plánuje pořídit si dítě, v dohledné době…! Do světa vykřikuje: "Nic není dokonalé, ale žít v České republice se mi moc líbí!"

Před týdnem se hrál další ligový turnaj. Prague Lions si připsali na konto další výhru. Hodně lidí se ptá, jak je možné, že vyhrává tým, jehož členové spolu netrénují. Co je tajemstvím vašeho úspěchu?

Úspěch je přechodná záležitost. Kromě toho je relativní a subjektivní. Výhodou PL je, že většina z nás už spolu hraje nějakých sedm, osm let. Další výhodou je, že téměř každý z našeho týmu umí handlovat, hrát middle nebo long. Když se blíží konec vyrovnaného zápasu, můžeme se střídat v útoku, aniž bychom si cokoli řekli. Tohle může kompenzovat fakt, že spolu pravidelně netrénujeme. Věřím však, že jsme schopní se sehrát daleko lépe, než tomu bylo například v Chrásti. Proto tvrdím, že úspěch je relativní. Chtěl bych přispět k tomu, abychom jako tým hráli tak dobře, jak jen bude v našich silách. Máme pořád co zlepšovat. Do zápasu jdeme s cílem zahrát hodně pěkných bodů a napravit případné chyby ostatních spoluhráčů. Zároveň bereme hru jako zábavu. Já hrozně rád soutěžím, především pokud jde o přátelská klání v ultimate. Vyhrát nebo prohrát, vydařený zápas ve mně probouzí to nejlepší. Budu hrát naplno a férově, abych vyhrál, ale když se mi to nepodaří, svět se kvůli tomu nezboří.

Stanou se PL mistry i tento rok?

Netroufám si odhadnout. Postavíme se k tomu sebevědomě. Vydáme ze sebe to nejlepší. Uvidíme na hřišti.

Budete se nějak připravovat na finálové klání?

Rád bych ještě před turnajem společně potrénoval s jedním, dvěma spoluhráči. Když někdo hraje tak dlouho jako my, stačí si jenom v několika trénincích oživit týmové myšlení při hře. Přestože jsme nehráli špatně, mám pocit, že bychom konkrétně tohle měli vybrousit v Kněžicích a v Mostě. Zkušenost a schopnost hrát týmově však nestačí. Velkou roli hraje fyzička. I zkušený a sehraný tým bude jednoho dne poražen týmem mladším, fyzicky schopným, pokud se nebude udržovat v kondici. Doufám, že do Kněžic přijedu v lepší fyzické kondici, než jakou jsem měl v Chrásti.

Kdy jsi se poprvé dotknul disku? Jak jsi začínal?

Poprvé jsem si na disk sáhl někdy v sedmdesátých letech (většina našich čtenářů nebyla ještě na světě). Hrál jsem pick-up ultimate na střední škole. Na plážích Long Islandu, NY, jsem se učil házet forehand. Byl jsem příliš líný na to, abych se účastnil tříhodinových tréninků šest dní v týdnu, což vyžadoval můj univerzitní tým (toho času jeden z dvaceti nejlepších ve Spojených státech). Házení jsem však trénoval pravidelně. V létě jsme chodili s kamarády trénovat do Sheep Meadow v Central parku. Vždycky, když areál zamkli, přelezli jsme plot a celé tohle obrovské hřiště bylo jenom naše. To byly časy!

Pařížští Les Invalides byl můj první oficiální tým. Do Paříže jsem se přestěhoval v roce 1989 a hned jsem se začal shánět po týmu. V týmu jsem se uvedl jako výborný běžec. V obraně jsem každému stačil. Ale jediný hod, který jsem byl schopen s jistotou hodit, byl forehand na 40 metrů. Kapitán týmu mi tedy řekl, abych hrál middla, a když budu volný, házel zónu. V obraně jsem měl hlídat nejlepšího hráče. Na prvním turnaji si mě vzal stranou a zeptal se, jestli bych nemohl zkusit volné příhozy na pět metrů. Handlovat jsem začal až v týmu Prague Lions. Můj první pražský trénink byl v květnu 1995 na Letné. Tam jsem potkal hráče z týmů PL a Bad Joke. Ten večer jsem šel na pivo s Alešem (PL) a Martinem Husákem (hrál za PL). Nebýt toho večera, možná bych se tenkrát přidal k Bad Joke.

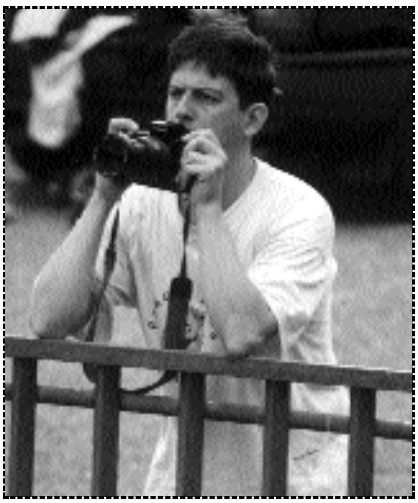

Proti kterému týmu v české lize hraješ nejraději?

Baví mě všechny ligové zápasy, ale asi nejraději hraju proti SPLT. Svého času jsme se scházeli dvakrát týdně na tréninku, po kterém následovala pivní zábava. Párkrát jsme spolu hráli v neligových turnajích. Bohužel, dnes už se takto scházíme pouze na turnajích.

V kom vidí PL svého největšího rivala?

Podle mě není radno brát žádného soupeře na lehkou váhu. Do všech zápasů jdu naplno. Týmy jako FUJ, TM nebo PD mají velkou šanci nás porazit. Proto když proti nim hrajeme, soustředím se na hru a snažím se minimalizovat chyby, které by Lionům ubraly šance na vítězství.

Co děláš před začátkem zápasu?

Hodinu před zápasem si ještě dopřeju pivo. 20 minut před hrou si protáhnu své 39 let staré tělo, abych částečně zvýšil své šance udržet krok s rychlejšími hráči, o 15 - 20 let mladšími. Během strečinku se duševně připravuji na to, koho budu bránit a jak můžu snížit jeho podíl na úspěšném útoku.

Někdo se chce stát dobrým hráčem ultimate. Co mu poradíš?

Úplnému začátečníkovi bych řekl, aby pracoval na své kondici, naučil se hodit a chytit disk a rozpoznat, kdy a kam naběhnout. S tím už může něco zahrát. Aby

se takový hráč zlepšil v útoku, musí se umět rozhodovat. Je možné dosáhnout nulového počtu turnoverů, když se omezí riskantní příhozy? Každému dělá dobře, když si střihne nějaký podařený hod do zóny, ale je pravda, že daleko častěji se prohrává na turnoverech než vyhrává na riskantních příhozech. V obraně záleží, nakolik je hráč ochoten zapracovat, aby pro jeho soupeře nebylo lehké se uvolnit. Aby se již zkušený hráč zlepšil, je pro něj klíčová psychika. Mysl na prvním místě. Může si hráč vybudovat dominantní pozici a přitom zůstat sám sebou?

Kdo je podle tebe v ultimate lepší, Američané nebo Češi?
Američané, kteří to berou vážně, se v ultimate dokáží neuvěřitelně prosadit. Ultimate v České republice, i když se hraje soutěžně, je více považován za zábavu. Což není nic špatného. Takový ten přístup "vyhrát za každou cenu", který je hodně vidět v Severní Americe, může snadno potlačit přátelskou náladu, která je jinak sympatickou součástí celé hry.

Jak bys odpověděl na otázku svého bývalého spoluhráče v zahraničí, kdyby se ptal na současný český ultimate?
V první řadě bych vyzdvihl již výše zmíněnou přátelskou atmosféru, která je v českém frisbee silnější než v jiných zemích. Účastnit se českých turnajů je rozhodně cennou zkušeností. Ale pokud mám být kritický, řekl bych, že frisbee v Čechách se za poslední dobu nikam neposunulo. Když jsem začal hrát v Praze (1995), bylo zde osm nebo deset týmů. Dnes je jich osm. Během tohoto období se počet týmů ve Francii zdvojnásobil. Co se ve srovnání s rokem 1995 zlepšilo, je fakt, že dobrým týmům přibyla konkurence. Do ligy přišel nový tým FUJ, i když je škoda, že ve stejnou dobu odstoupil tým z Českých Budějovic. Těžko se hledají noví hráči, kteří by si vyměnili dresy s těmi, co pro nedostatek času či zájmu frisbee opustili. Další věc, která je jinde rozšířená a tady mi chybí, jsou tradiční týmové popěvky.

Co říká tvá skleněná koule o budoucnosti ultimate?
Budoucnost tohoto sportu záleží na počtu těch, kteří v té plastikové létající věci najdou zalíbení. K když házet diskem a hrát skutečný ultimate je něco docela jiného, prvotní zájem musí být v házení a chytání. Čím častěji bude disk létat vzduchem, tím více si těch 175 gramů začnou lidé uvědomovat. Hra samotná přijde na řadu až pak. Všichni jsme takoví poslové frisbee. Je na nás, abychom ho představili dalším. Ale všechno začíná u disku.

Hrál jsi někdy v týmu, který získal spirita?
Ano. Ale nesnažím se o dobrý spirit jenom abych získal cenu. Daleko více by mě potěšilo, kdyby ji získal tým, kterému jsem dal hlas. Pokud ovšem na vítěze nečeká dobře rostlá "kytka" (turnaj v Českých Budějovicích, 1995).

A co pro tebe spirit znamená?
Rád bych věřil tomu, že i když hraju naplno, jsem schopen si udržet chladnou hlavu a mít na mysli, že férové jednání není o nic míň důležité než výsledek zápasu. Spirit udržuje rovnováhu mezi soupeřením a kamarádstvím. Bez spiritu by tento sport přestal existovat v podobě, v jaké jej známe.

Kdo je tvá frisbee hvězda?
Nejlepší hráč, jakého jsem kdy viděl v akci, byl Sune Wentzel z Norska. Hostoval v Les Invalides a pomohl nám vyhrát halový turnaj ve Versailles v roce 1993. To co tam předvedl je něco, na co nikdy nezapomenu. Pro zodpovězení, kdo je mým vzorem v českém ultimate, si vezmu na pomoc své biologické hodiny. Už osm sezón si říkám, že "až dosáhnu jeho věku", chtěl bych být stejně dobrým útočníkem a obráncem jako Papá. Nyní jsem starší než byl on v době, kdy jsem tady s ultimate začínal. Pokud bude hrát do svých padesáti, mám ještě 11 let, abych toho dosáhl.

Kromě frisbee, jaké další sporty máš rád?
Z kolektivních sportů mám rád softball. Před pár lety jsem hrál s jedním českým týmem, ale dnes už bohužel nemám na dva sporty tolik času. Dnes si stěží najdu čas na jeden. Baví mě cyklistika a dlouhé procházky se psy. Neměl bych opomenout šipky, báječný sport, který spojuje soutěživost, koncentraci a kamarádství. Jako divák mám nejradši baseball, dále pak hokej, basketbal, fotbal, americký fotbal.

Co si v životě přeješ?
Žít pohodlně a ve zdraví, mít báječnou rodinu a přátele, nepřipouštět si stáří a troufnout si dělat věci, kterých by se lidé mladší ani neodvážili, nasbírat ještě více cestovatelských vzpomínek, abych je jednoho dne mohl vyprávět vnoučatům…předpokládám, že bych si měl nejprve opatřit děti…

díky za rozhovor ***Katy***

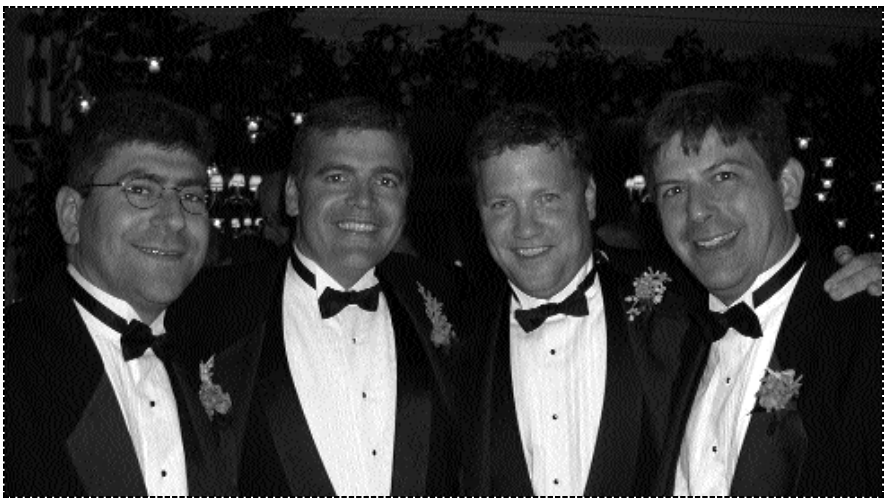

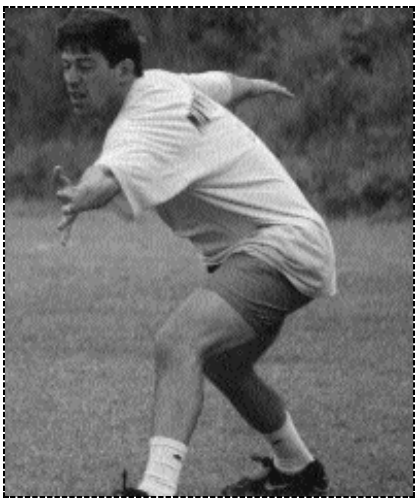

"Extvrďárna" 2002

O velikonočním víkendu, tj. v neděli a o velikonočním pondělí proběhl již 2. ročník obnoveného turnaje Mladá Boleslav, který již ale není tou proslavenou "tvrďárnou", kdy hraje po celý halový turnaj za 1 tým jen 5 hráčů. (tohle já už jsem nezažila, ačkoli na podzim oslavím už neuvěřitelných 5 let "kariéry" při honění se za diskem). Ale moment, teď bych jednomu týmu křivdila, a to PD, kteří jak loni, tak letos odehráli turnaj v pěti lidech. Loni skončili první, letos poslední. To je známka toho, jak se nám týmy omlazují, loni za PD hráli samí zkušenější hráči, kteří byli letos vesměs v Rimini, letos to byli v MB do jednoho nováčkové, když nepočítáme Marušku s Alešem, kteří se nacházeli ve stavu pracovně neschopných, i když se jim při koučování hry jejich týmu nejednou chtělo vyběhnout z postranní čáry do hřiště.

Co o turnaji napsat z pohledu organizátora? Jak už Petr dobře poznal (viz Past a Whose Baby III. Nebo IV.?), dost dobře a objektivně o takovém turnaji napsat nelze. Buď pisatel svůj výtvor pojme tak, že napíše o naprosto skvělé organizaci nebo popíše "technologii postupu" při vymýšlení pivního závodu nebo programu večerní párty. Tady mám ovšem zjednodušenou pozici, k pivnímu závodu vůbec nedošlo, nepovedlo se nám totiž dobře spočítat celkový hrací čas, místo v původně plánovaných 19.00 h. se v sobotu dohrávalo v 21.00 h., pak všichni chvátali do hospody, kde zas pro změnu měli jen do 23.00 h. Tady jsme se pokusili kyselou servírku a uhoněného číšníka podplatit panákem dle vlastního výběru, takže zavíračka byla až ve 23.30 h. Až na ten zavírací čas M. Kuželík, náš hlavní organizátor, vybral ale kulturní zařízení dobře.

Stejně jako loni se turnaje zúčastnilo 12 týmů, stejně jako loni hodně lidí turnaj "sabotovalo", buď si jeli zahrát na písek do Rimini nebo jeli vyšlehat děvčata někam jinam. Z 12 týmů bylo 11 českých a 1 v uvozovkách slovenský, neboť se nám stále někdo ze Slovenska přihlašoval a odhlašoval, až přijeli do "Plytkého hrobu" 3 Slováci. Takže jsme měli místo jednoho mixu dva. Hrálo se ve dvou skupinách po 6, odpolední a dopolední, v 22 minutových zápasech, systémem každý s každým. V každé skupině byly týmy po jednom ze SPLT, P7 a ŽZ. V dopolední skupině poměrně jasně kralovali FUJ, v těsném závěsu pak "náhodný výběr" P7 s číslem 1 (spíš ale šlo o rozdělení podle věku a hráčských zkušeností), kde kralovali naši 3 slibní mladoši - Radek, Ondra a Tomáš. Tuto hvězdnou trojku pak "doplňovali" Martina, Douglas a Jana. Na 3. místě skončila ŽZ 1, která se svým složením téměř shodovala s obsazením ŽZ 2. Čtvrtí byli SPLT 1, 5. Rollníci, kteří slavili historický úspěch, poprvé někoho porazili v hale. V odpolední skupině pak jasně kralovala P7 2, na opačném konci tabulky skončili značně omlazení TM. Další systém hry byl takový, že 1. tým hrál s 2., 3. se 4. a 5. se 6. z opačné skupiny. Hlavně pro Sedmu byl důsledek systému pikantní, neboť hned po ránu se v prestižním zápase utkaly P7 1 s P7 2 a to dokonce o finále! Už v sobotní předvečer to mezi námi zjevně "jiskřilo", jednička seděla v hospodě u jiného stolu než dvojka, po půlnoci se Honza s Petrem pokoušeli opít naše nezletilce vaječňákem, který byl původně určen na jednu z cen. Zápas nakonec vyhrála zkušenější dvojka, která ale (jak později sama přiznala) měla zpočátku trochu v kalhotech. V dalším semifinálovém zápase se utkalo SPLT 2 s FUJ, kde jsem očekávala jasnější vítězství FUJ. Nakonec se ale ve finále utkala P7 2 a SPLT 2 a Sedma vyhrála! Pak už by se dalo mylně usuzovat, že P7 si triumf v turnaji předplatila, protože P7 1 vyhrála Spirita.

Ale teď závěrem už vážně. Doufáme, že všem zúčastněným se turnaj líbil a jejich počet bude příští rok opět o něco vyšší než loni nebo letos.

Jana (p7)

mladá boleslav 31.3. - 1.4. 2002

1	prague 7 (2)
2	split (2)
3	f.u.j.
4	prague 7 (1)
5	plytký hrob
6	pick - up
7	žlutá zimnice (1)
8	split (1)
9	terrible monkeys
10	žlutá zimnice (2)
11	rollníci
12	prague devils

Spirit of the Game: prague 7 (1)

Golfový turnaj v Pardubicích

V pořadí druhý discgolfový turnaj v Pardubicích proběhl 27. dubna 2002. Turnaj pořádal oddíl Discgolfu USK Pardubice. Oddíl vede a nové adepty golfu zaučuje a materiálně zajišťuje Mark Krupa. No prostě,chceš-li si v Čechách zahrát discgolf a nechceš hrát sám - založ si vlastní klub a vychovej si spoluhráče.

Jamky v podobě dřevěného kůlu byly rozmístněny v místním nevelkém parku. Ale i na poměrně malém prostoru se podařilo vymyslet několik velmi pěkných tras. Bohužel golfová sezóna v Pardubicích je přímo závislá na vegetačním období - tráva se zde neseká a hra v golf se stává hrou stopování, popřípadě hledání pokladu (disku). Tímto chci poděkovat radním na Praze 6, že se tak vzorně starají o travnaté plochy na Strahově a tím golfistům v Praze umožňují se sportovně vyžívat.

Za svěžího větříku byla zahájena soutěž v hodu do dálky. Zde jsme se s Marťákem přesvědčili, že vzdálenost, kterou disk urazí není všechno a je dobré alespoň přibližně trefit požadovaný směr. Hra na jamky (18 jamek) proběhla ve skupinkách po třech. Druhé neoficiální kolo v partičkách, které se uspořádaly spontánně. Počasí - větrno, ale jinak celkem příjemně. Všechny disky ve vysoké trávě nalezeny. Příjemný turnájek, jen nějak lidí ubylo. Loni nás přijelo asi deset pánů hrajících v Praze, letos jenom tři a i místních očividně ubylo. Rád se zúčastním i příští rok, jen doufám, že nebudu bloumat po parku v Pardubicích sám. Dělám co mohu a už učím házet i Michala Hokeše.

Dany

Results:
#1 Beginners
Honza Prudký
#2 Beginners
Karel Myška
Richard Stefanča
#1 Advanced
Dan Jokeš

Long Drive Contest:
#1 Beginners
Richard Stefanča
#1 Advanced
Peta Tichý


michal hokeš

Šíření frisbee nákazy po českých zemích

Tak se nám to rozběhlo. Po několikaměsíčním běsnění za úředním stolem (který byl někdy i hospodským pultem), se nám podařilo uskutečnit malou propagační akci v Benátkách nad Jizerou. Akci vyvolal agilní tělocvikář, který se byl podívat na svého finského přítele hrajícího na EUCC. Tam si pořídil discraft a pokoušel se s ním něco dělat ve škole se žáky. Poslal mail v době rozbíhání "rozvoje" a tak jsme si ho vybrali za pokusného králíka.

Vlastní akce proběhla po několika mailech celkem úspěšně. Zúčastnilo se nás celkem 12 i s kanadským hostem. Učitelé z Benátek dovedli na hřiště asi 120 dětí z šestých až devátých tříd. Za slunečného počasí byl za stručného komentáře ukázán ultimate, freestyl, DDC a disc golf. Ukázka trvala asi 20 minut. Po ukázce se postupně téměř všechny děti učily asi deset minut házet pod vedením jednoho z přítomných hráčů a pak se přesunuly na tři připravené soutěže v hodu na přesnost (do golfového koše), na dálku a discathlon. Všichni soutěžící byli oceněni za svou snahu malou sladkou odměnou. Asi po dvou hodinách pobíhání po trávníku se místní fotbalisti rozhodli, že bylo již dosti ohýbání jejich zelených stébélek a ze hřiště nás vyprovodili. Vše zakončilo stručné rozloučení s žáky i učiteli a předání disků, kazet a skript.

Nejdříve děkování a pak nedostatky:

Děkuji všem zúčastněným a zejména těm, kteří pro akci museli udělat i něco předem, jako dojet pro koš, sehnat sladké i papírové odměny. Ani samotná fyzická aktivita však nebyla zanedbatelná, neboť za čas strávený na akci byli všichni odměněni jen smíchem a radostí dětí nad možností vyzkoušet něco nového. Možná jen Aleš zde sehnal budoucí přítelkyni, neb všechny "náctky" chtěly učit házet jen od něj.

Škoda jen, že se akce nezúčastnilo více lidí z rozvoje - propagační akce, aby vychytali chyby a nedostatky. Možná to bylo prostředím, možná organizací,ale přechod mezi učením a soutěžemi byl chaotický a podivný. Také oceňování soutěžících bylo nerovnoměrné. To jsou detaily. Mnohem horší je stav českých disků. I přes veškerou snahu je poslední dodávka disků něco mezi sklem a plechem. To že s nimi nechtějí házet rozmazlení frisbíjáci mi nevadí, ale těch dětí mi je líto a doufám, že nedojde ke zranění. Pracuji na lepší variantě, ale po telefonu to jde těžko.

Celkově akci považuji za úspěšnou a hlavně poučnou pro další činnost. Předali jsme učitelům materiály a doufám, že za pár měsíců nás budou atakovat s dotazy a žádostmi o další pomoc. Zbývá jen zajistit někoho, kdo se ujme případných zájemců - nových lidí a oddílů.

Papá

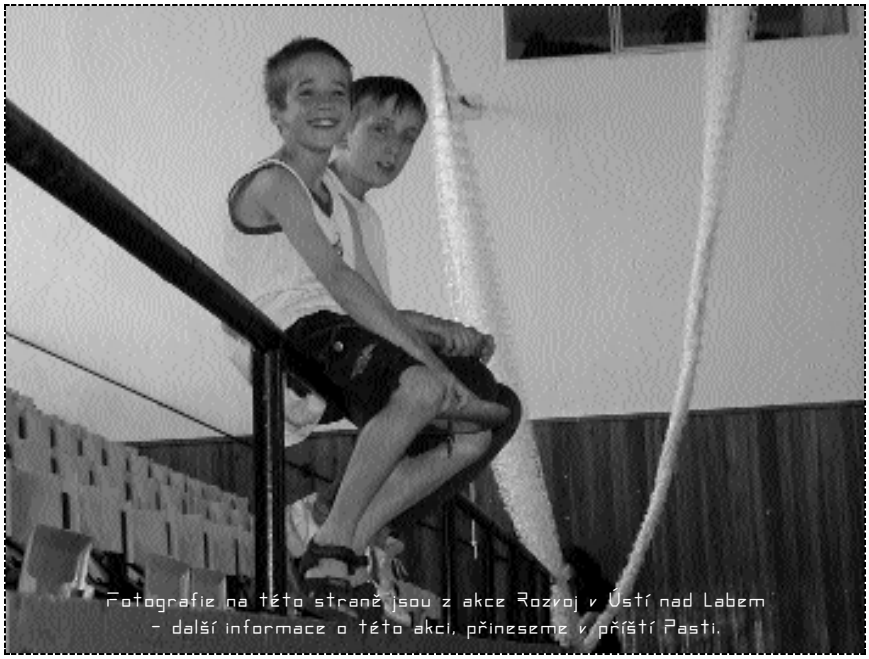

Fotografie na této straně jsou z akce Rozvoj v Ústí nad Labem - další informace o této akci, přineseme v příští Pasti.

Zápis ze schůze Rozvoj

Přítomni: Aleš, Štěpán, Jana, Jitka, Honza P., Vítek, Papá, Kristína, Martina
Nepřítomni: Karel, Honza S.

1) Kontakt na média a komunikaci s nimi, v Ústí - Jana
2) Moderování propagační akce se ujal Petr Kotouš (Rollníci)
3) Oslovení univerzitních učitelů v ČB - Papá
4) Footbag - schválena spolupráce s Rozvojem i ČALD
5) Discrafty - vzhledem k tomu, že Discraft nestihne dodat disky pro rozvoj, prodej těchto disků zajistí P7 a ČALD (z EUCC).
6) Plán propagační akce a přidružených soutěží pro veřejnost schválen dle předloženého návrhu.
7) Z přihlášeného počtu lidí na propagační akci v Ústí se mohou vytvořit 3 teamy.
8) Příští schůze 18.5. po skončení propagační akce.

zapsala Kristína











Zahlásil jsem time-out

(World beach ultimate championships)

Ležím na písku nejslavnější pláže na světě a hlavou mi letí věci. Jako krokodýl na dně řeky, šest tepů za minutu, v dáli modř moře nepozorovatelně přechází v modř oblohy, leží se mi teda moc dobře, až na ten věcolet. Vítr mě zavál na hezkých pár pláží a na mnoha z nich jsem křičel, že tohle je ta pravá. Vítr mě vlastně zavál tak daleko, že jsem ani nevěděl, jestli se mám vracet. A pak mi Papá poslal vzkaz, že tehdy a tam, a že by se to hodilo.

A tak si házíme uprostřed kruhového objezdu a kolem nás je slunečno, až oči přechází. Za chviličku - ještě jsme si ani pořádně nehodili - nám nabízejí, že nás svezou, a někdo mi do ruky vtiskne kozla a říká čau. Tak to už musíme být v Itálii, takhle se přece zdraví Taliáni. Ta Taliánka, co mě veze je prima, semsi všim, ale chovám se slušně. A najednou Rimini, nojo, to znám, žádný vedro, ale tak jasno, jdu se pozdravit s Jejím Veličenstvem a je taková, jak ji znám - krásná, chladná a božsky slaná. A vzápětí už do sebe tlačím grilovaný sardinky a z davu vystupují tváře, které čím dál častěji občas i poznávám. Madona mia, v polovině našeho prvního zápasu proti švýcarskému týmu Fingers si uvědomuju, že jak mi to nejde, tak mě to baví, a nehrajeme špatně, i když tohle se vyhrát nedá. Hraju opatrně, aby se pérko Bavka nepřekroutilo, ale zato PD vůbec nepoznávám. Jednak všichni jakoby během toho mýho time-outu omládli, jedna žabka dokonce na mě mluví německy, co to tam zbodla?, a jednak že všichni chtějí vyhrávat anebo hrát to nebo ono, to jsem zas něco zaspal nebo co. Taky se před každým zápasem skoro hodinu rozcvičují, no to taky neznám!

Poslední zápas dne, skoro už po západu slunce, hrajem proti našim starým známým XLR8RS. Je to tak vyrovnané, že i když nakonec prohrajem v náhlé smrti o bod, tak nás to nesrazí. Matador Bruselanů Olivier vyčerpaně povídá na konci, tak tohle je asi naposled, co jsme nad vámi vyhráli, jste pořád lepší a rychlější, hodně štěstí. Ani on sám netušil. A na konci prvního hracího dne ohromná rocková párty a kapela hraje samý pecky a jede to tam jako o život, i když pivo stojí pět euro nebo kolik. Nakonec navzdory tabulkovým předpovědím nejpilněji reprezentuji já, neb jednak se mi líbí ta kapela jak už jsem říkal, a jednak taky ještě jedno tělo s nej(ro)zpustilejšími kalhotami a nejdelikátnějšími kalhotkami, na příští dovču jedu na Ukrajinu.

O pár vyhraných zápasů dál a dostáváme se do střední třetiny tabulky o 9. až 16. místo, kde opět hraje každý s každým. Hraje nám to, Štěpán s Tomášem se na hřišti najdou, Papá soupeře ničí taktikou, Méďa s Davidem všechno chytí a holky tvoří jako kdyby byly na nějakých pilulkách. K tomu se ještě vrátím. Ve střední skupině snadno vyhráváme hned první tři zápasy a jsme na vrcholu blaha. Čtvrtý zápas hrajeme proti kalifornským Odd Job, doporučuju jako partnery do všech akcí. Na náš úvodní trik s otočením trik na lajně naruby nám hráči i hráčky oddjobu ukážou některé velmi pěkné prdelky a tak hned na začátku vyhrávají o bod. Pak jich pár dáme my a zdá se, že je máme na lopatě, je to asi tak 4:1, a fakt nám to hraje. Trochu nám to vleze do hlavy a tak vzápětí lehce ztrácíme. Nakonec je v náhlé smrti uběháme o bod a je to krásný pocit, takhle umíněně vyhrávat. Tak teda k těm holkám. Vlastně první k rychlé smrti. V Rimini se hraje na poctivý Cap 2, což znamená, že po uplynutí hrací doby (35 nebo 45 minut) pokud nikdo nedal 15 bodů, se dohrává bod a k nejvyššímu skóre se přičtou dva a do toho se hraje. Vyžaduje to dlouhé pauzy mezi zápasy, protože Cap 2 je na



písku často zápas na 5 i více bodů a může trvat málem tak dlouho, jako předchozí část zápasu. Hlavně ale nemá nikdo nic vyhrané a tak se nedá nic dělat, než celý zápas hnát, aby byl rozdíl co nejvyšší, a pak dál hrát jako o život. Pokud se poslední bod hraje z rovného skóre, říká se mu náhlá smrt.

Je tu poslední zápas této skupiny a my ji chceme vyhrát. Nastupujeme proti našim starým známým XLR8RS. Je pekelná zima a únavou se sotva vlečeme. Je to opět vyrovnané, ale bruselským docházejí síly a také nervy. Samo se naplňující proroctví, v nervózním zápase plném přerušení jim nakonec ujedeme a zápas vyhrajeme 13:9. Stojíme v kruhu a nikomu se moc nechce mluvit. Mně proto, že jsem zcela nesportovně šťastný.

Tenhle zápas nám podle mne vyhrály holky. Iva a Lenka jsou pilíře našeho útoku, hoď jim co chceš a ony to nějak chytí. Kristína ve všem ohromná, jak ji známe. Moje dvě spolunocležnice Pippa a Jitka se k zápasu postavily každá jinak. Zatímco Pippa bojuje s příšernou rýmou a šetří síly na závěrečnou párty, kde je ohromná, Jitka přispěje k vítězství důslednou obranou veteránky Pascall, která to neunese, rozklíží svůj tým a naplní tak náš sen.



Open Division

1 No Tsu Oh USA (WBUChampions 2002)
2 Collard Greens USA
3 Cota Rica Italy
4 FPB Switzerland
5 Feldrenner Germany
6 Catch22 UK
7 UTI UK
8 Chicago Scandal USA
9 Mir San Mir Germany
10 Arsenic France
11 Clapham Ultimate UK
12 Ultimate Vibration France
13 Zamperl Germany
14 Pele Mana USA
15 Crunch Netherlands
16 Chevron Action Flash UK
17 ZUF Switzerland
18 Patatas Bravas Spain
19 CUSB Italy
20 Freeeezzz Beezzz Belgium
21 Flying Circus Denmark
22 Freespeed Switzerland
23 Quattro Stazioni Germany
24 Delft Blue Something Netherlands
25 Fluid Druids UK
26 Salutami 'ntonio Italy
27 Gronical Dizziness Netherlands
28 Team42 Germany
29 Mental Discorders Slovakia
30 Cota Esperanca Italy
31 Mucche Al Pascolo Italy
32 Frizzly Bears Germany
33 Meltdown Ukraine
34 thebigez Austria
35 OWI UK
36 Paprikas Hungary
37 Ju-Piter Russia
38 Wizards Switzerland
39 Flying Bisch' Italy
40 Mohawks UK
41 Catch up Austria
42 Hammerage UK
43 Discipuli Germany
44 Canieporci Italy
45 Air Pussies Germany
46 Radical Switzerland
47 Spaccamadoni Italy
48 Klopstock Switzerland

Spirit Of The Game: OWI UK



Time-out končí. Je to 11:13 a hraje se do 14. Náš soupeř - mezinárodní sebraný tým pod vlajkou Lichtejnštejnska - chce stejně tak moc jako my. Nějaký hlas za mě povídá, potřebujeme dát už jen 3 body a máme vyhráno. Jsme lepší, mladší a rychlejší, tak je dáme. Sám tomu uvěřím a nastupuju do prvního obranného bodu. Ani nevím jak, ale po menší tahanici to otáčíme a dáváme boda. Naštěstí můžu vystřídat a tak zadýchaně sleduju, jak naše nejsilnější pětka - ano, my vskutku hrajeme na to, že do rozhodujících bodů jdou ti nejlepší - rychle otáčí a jistými hody vyrovnává na 13:13. Jsou tak rozjetý, že nikdo z nich nestřídá a hned se staví na lajnu posledního bodu turnaje. Dívám se na ně, jak tam stojí na čáře a těší se na to. Už je to tady. Úplně stejně rychle získávají po výhozu disk a dávají rozhodující bod. Ruce mi letí k nebi a nebe mi to vrací i s pískem, vyhráváme malé finále smíšené divize nejslavnějšího plážového turnaje na světě. Fotím jak nejrychleji umím a pak se pyšně stavím do kruhu za tým, do kterého už nikdy patřit nebudu, ale který mě vzal zas jednou na milost.

Vystupuju z auta a kolem mne letí písek. Jdu se s ní pozdravit a do prstů u nohou se mi zakusují žiletky vzrušení. V dálce splývají šedé mraky s tmavošedým mořem a vlny se pomalu řadí jedna za druhou, aby se u břehu s prásknutím proměnily v bílou pěnu. Nová pláž, nová touha.

Děkuji minulým i současným PD a hlavně Papámu.

HH





Women Division

1 Coastal Tendencies USA (WBUChampions 02)
2 Old Ones Netherlands
3 Bliss UK
4 Shoot From The Hip Germany
5 CUSB Italy
6 Tequila Boom Boom Italy
7 Ramona USA
8 Tank Girls Germany
9 Primavera Olandese Netherlands
10 Villit Venlat Finland
11 Ratschkatln Germany
12 Mavis UK
13 Ukrainian Fighting Frogs Ukraine
14 Mucche Al Pascolo Italy
15 Princess Layout UK
16 Swiss Chicken Switzerland
17 Corn Bred USA
18 Crema Catalana Spain
19 Yahoo Austria
20 Yawp! Italy
21 Mirine Italy

Spirit Of The Game: Bliss UK

Coed Division

1 Poughkeepsie UK (World Beach Ultimate Champions 2002)
2 Horned Melons USA
3 Thrill Ride USA
4 Huck Finn USA
5 Fingers Switzerland
6 KUPA New Zealand
7 Spaghetti Western USA
8 Fish 'n Fritz Int'l
9 Prague Devils Czech Republic
10 Kleine Tyrannen Liechtenstein
11 Strange Blue UK
12 XLR8R5 Belgium
13 Voladora Italy
14 Odd Job USA
15 Cyrille UK
16 Bradipi Italy
17 Wanderlust Australia
18 Swinger Club Tal der Rosen Germany
19 98% Funky Stuff Germany
20 OUF France
21 Team Of Love Germany
22 Aged To Perfection Canada
23 Pookas Eire
24 Les Tondeuses Volantes Canada

Spirit Of The Game: Huck Finn USA

It was an incredible, spirited, fun, sport event!

On behalf of all the Paganello crew, thanks to all of the people who were on the Beach and to everyone who made it happen.

Beach Ultimate is alive and kicking: literally thousands of people came to the Beach, watched the games, got excited, asked us for the rules, for info about teams, names of the players, sport history and, most important, they all found out it is possible to play a high competitive sport without any referee, understanding the exact and complete meanings of our sport.

This was possible thanks to every single player: the journey goes on, and we're all aboard!

Take care! Ciao!

Jumpi

Interview by Tony Leonardo



Gian Pietro **"JUMPI"** Miscione

In anticipation of the forthcoming Paganello 2002, the ever-popular Italian beach Tournament, we have interviewed the visionary founder and living link to the happy spirit world between the Beach and our fondest Ultimate dreams.
If you've ever been to Paganello, you've already seen the world through Jumpi's eyes.

Tell us about the past, present and future of Paganello.

Well, the past vision for Paga was, above all, a "weekend on the Beach with some good friends". The team in Rimini was by far the most southern team in Europe -- we had to drive at least 500 km to play at any tournament. So when the rest of Ultimate Europe was still freezing, here it was Spring. We loved to go to tournaments, we had the Beach, we loved to play, eat and party at the Beach, one of us owed a Beach-zone and another one, a little hotel. So why not ask some friends to join the party? This was the simple philosophy at the basis of the first Paganellos.

But since the beginning we wanted to make the party as big as possible. I remember inviting teams from Canada, Finland, etc. to the first

edition: crazy and stupid idea 10 years ago, now they are queuing up for being here in 2002.

The present can be seen as most of the 10-years-ago-dreams come true: a competitive and spirited world tournament in Rimini, 1200 people on our Beach right where we started playing 15 to 20 years ago, a global event consisting not only of Ultimate, but also serving as a catalyst for other tournaments all over the continent and in Italy too. Ultimate is on national TV and in newspapers and Italians start to know Ultimate and understand its Spirit.

How do you think Paganello's success has brought about the rise in Beach Ultimate tournaments?

Beach Ultimate is becoming a new sport and we're starting a Beach Ultimate Lovers Association (BULA -- find them at http://www.beachultimate.org). There are very few things we dreamt about 10 years ago that didn't come true.

What are some of your favorite Paganello memories?

The Houston kazoo is one of the things I love to remember about last year's Paganello and the concrete image of Paganello's success: one of the best, competitive US teams come to Italy and produced a kazoo, a fun, silly thing, with the Paganello name on it, just to celebrate at the end of the game.

But we don't want to turn the good old things away: the grilled fish at welcome party, the dinner all together, the final ceremony.. the spirit is the same, everything is simply bigger. Of course there are many things that are different and maybe worse, as Paganello is still a party with some friends, but there are so many people now that you can't know them all and maybe that "family-feeling" is lost. But I think we have gained more than what we lost.

How do you keep the uniqueness of Paganello fresh for everyone?

The internationality of this tournament was, is, and always will be the most important thing, the driving force of it all. Here you can talk, play, dance and party with people from 20 different countries. For many people it's a chance they can have only a few times in a lifetime.

This year I saw a guy from Rimini (he wasn't a Frisbee player), talking to Jim Parinella about the Boston Celtics at the welcome party...this is

Paganello: it's two people who would never have had the chance to meet otherwise, talking on the Beach, eating "saraghina" and drinking Sangiovese.

What are some of your plans for Paganello in the future?

So the future is firstly to maintain and improve the Paganello standard, pay more attention to details, add more comfort for players, more and more of anything! And particularly for growing under the aspect of sponsors and communication (there's so much to do), without losing sight of the Spirit of Ultimate and all the things that make it special: Paganello is the demonstration that this is possible, that these things can go well together, despite what many Frisbee players thought and still think.

Four basic directions for the future:

1. Making the *Tournament* better, i.e. increase the quality of fun, Ultimate. Comfort on the Beach. 2. Making Paganello more and more a city-event that Rimini people love and wait for 3. Working for making Ultimate popular in Italy, using Paganello as promoting event 4. Take the Paga experience onto as many Beaches as possible, mostly to those places (South Europe, South and Central America) that are the natural sites for this sport, because the most famous and beautiful Beaches are there and because there's an incredible amount of energy stored in those countries, ready for Ultimate.

Jumpi, give us the Word!

The beach is a special place. It is between dream and reality. You feel you are different as you step in the sand. I think you get to feel more natural, like when you are a child. You get to play right by the sea, in front of an endless horizon, without shoes, without..

Ahhh, Paganello!

Rok poté

Co se za ten rok od loňského turnaje v Chrasti změnilo v českém Ultimate, nebo lepé řečeno, jak vypadala hra teamů na letošním Chrasteckém turnaji?
No na první pohled se nezměnilo, až na několik nových dresů, takřka nic. Spíš bylo a je možné vidět pár náznaků nebo alespoň přání do budoucna, jako je pár nových tváří, zlepšení tváří starších nebo třeba vznik Travelling teamu.
Jako redakce si dovolujeme velmi stručně popsat to co jsme viděli na právě proběhnuvší "Opičárně".



Prague Lions

Stále ta samá sestava, jako už několik minulých let, která v počtu hráčů nepřevyšuje číslo 10 a hraje tím samým stylem, který sází na dlouholetou sehranost (nejen z Ultimate) a zkušenosti. To v současné době stále ještě stačí na to, aby Ližoni poměrně často odjížděli z turnaje jako vítězové, jak se tomu stalo i letos v Chrasti nebo alespoň vždy s umístěním na bedně.

Terrible Monkeys

Bez 5ti zkušených hráčů předvedli místy spíš bojovný výkon, než nějak zvlášť pohlednou hru, se snahou zapojit do hry méně zkušené či novější hráče. V plné sestavě by letos měli zaútočit na ligové prvenství a ten bod co jim loni chyběl, tentokrát převážit na svoji stranu. Vzhledem k celoročnímu snažení o pravidelné trénovaní a ježdění po turnajích by to mohl být poměrně reálný cíl.

FUJ

Team se spoustou sebevědomí a ambicí. Přece jenom ale ještě pořád chybí určitá vyhranost a hlavně jistota v házení a chytání. Až tyto nedostatky zlepší nebo odstraní, tak to potom začne být hodně zajímavé. Na druhou stranu nutno přiznat, že za ten rok urazili pěkný kus cesty a vypadá to, že se usadili na trvalo v první čtyřce.

Prague Devils

Díky odchodům nejstarších hráčů a přílivem spousty nováčku se kvalita hry Devilů snížila, ale na druhou stranu by se tohle přechodné období, pokud se jim to podaří, mohlo v budoucnu hodně vyplatit. Čtvrté místo z Chrasti tak v této situaci myslím není zas tak špatné.

Žlutá Zimnice

Pravidelně trénují, snaží se jezdit po turnajích, zkoušejí hrát i něco jiného než "lajnu". V Chrasti si vyžlutili páté místo a to co jim možná brání se ještě víc zlepšit, jsou docela časté rozpory uvnitř teamu během zápasů.

SPLT

Málo lidí a asi i bez nějakého pravidelného trénování. Díky tomu, že se většina potlouká po českých hřištích už docela dlouho a vzhledem k žádnému výraznému posunu u ostatních teamů, stále dokáží bojovat o páté místo. Jak dlouho, to záleží v současnosti spíš na ostatních teamech, jak rychle se zlepší. Ale pokud seženou nějaké lidi a začnou pravidelně trénovat, tak ještě dlouho.

Prague 7

Pro mě docela zklamání a překvapení zároveň. Po aktivní zimě, kdy poměrně často jezdili po turnajích jsem čekal lepší výsledek než sedmé místo, možná i dokonce útok na Prdy. Možná Sedmě víc vyhovuje rychlejší hra v hale než venku, což je vzhledem k jejich snaze trochu škoda, ale taky mě další turnaj může vyvést z omylu.

Rollníci

Přijde mi, že až na pár stálých hráčů, se složení Rollníků každý rok (občas i turnaj) mění. Kdyby se jim podařilo udržet team v nějakém dlouhodobějším složení a začali k tomu trochu trénovat, tak by se snad mohli pohnout z toho, pro ně již tradičního osmého místa, někam trochu výš. Možná by i s nějakým lepším výsledkem přišla větší chuť.

-c-

výsledky z Chrasti

prague devils	6-10	prague lions
fuj	9-6	žlutá zimnice
terrible monkeys	12-2	splt
prague 7	13-1	rollníci
prague devils	9-3	splt
fuj	13-0	rollníci
terrible monkeys	9-4	žlutá zimnice
prague 7	2-13	prague lions
prague devils	7-3	rollníci
fuj	11-4	splt
terrible monkeys	12-4	rollníci
prague 7	4-9	splt
terrible monkeys	6-10	prague lions
prague devils	9-7	žlutá zimnice
fuj	11-4	prague 7
terrible monkeys	13-2	prague devils
splt	8-4	rollníci
prague lions	12-4	žlutá zimnice
terrible monkeys	8-6	fuj
prague devils	9-6	prague 7
žlutá zimnice	9-2	rollníci
prague lions	13-2	splt
fuj	6-10	prague lions
žlutá zimnice	11-7	splt
terrible monkeys	11-6	prague 7
prague lions		rollníci
prague devils		fuj
žlutá zimnice		prague 7

u posledních 3 uvedených zápasů chybí výsledky, za což se omlouváme, ale pokud nás pamět neklame tak zvítězili teamy PL, FUJ a ŽZ

konečné pořadí

1. prague lions
2. terrible monkeys
3. f.u.j.
4. prague devils
5. žlutá zimnice
6. prague 7
7. splt
8. rollníci

spirit of the game:
prague devils



Chrast 2002

Chrast u Chrudimi se letos již po šesté stala dějištěm prvního ligového turnaje v kalendářním roce. Měl jsem dobré tušení, ve čtvrtek před turnajem se na tréninku sešel rekordní počet lidí - 6 - skoro celý team. To bylo dobrým znamením. Dohodl jsem si dokonce odvoz autem, vše bylo nádherné.

Mohl jsem tedy jet až v sobotu, a večer strávit v rodinném kruhu. Ráno jsem zamáčkl telefon a spal dál. Biologický budík mne vzbudil v nejvyšší čas. Pobíhal jsem po bytě a snažil se najít alespoň nejnutnější věci, kopačky, trenky a čisté tričko s nápisem SPLT, krásné ráno. Na metro jsem si dal sprint a na sraz přijel jen o pět minut pozdě. Až za Chrudimí se nám podařilo předjet kombajn, který jel snad až z Prahy. Do Chrasti jsme přijeli za dvě minuty začátek zápasu. Hřiště leží na opačné straně vsi. Tak, tak, že jsme neprohráli kontumačně. Na začátek jsme to pořádně nandali Lionům - dali jsme si asi tři body. Zimnici, se kterou jsme hráli hned potom, jsme taky nestačili. Následovala pauza na valnou hromadu ČALD a tedy i na snídani. Rokovalo se, usnášelo, hlasovalo a vzrušeně diskutovalo, že se nestačilo dohlasovat do začátku dalšího zápasu.

Ještě před jinglem zahajujícím hru jsme se s Rollníky domluvili, že prohrajeme, byla to lest, na níž nám skočili, a díky této lsti jsme získali náskok pár bodů a ten jsme udrželi i přes to, že Rollníci měli na čáře tajnou zbraň. Malocha si naštěstí šetřili na Lijony. Sebevědomí nafouknuté do gigantických rozměrů heroickým výkonem s Rollníky nám vydrželo na Pražskou 7. Tak jsme je taky porazili. Krátké hlasování na závěr, konec sobotního frisbee. HRA měla ale teprve začít.

Odpočinek na lavičce pod lípou a kaštanem nám dodal sil na výpravu k rybníku s ostrovem. Dal jsem přednost cigaretce před plováním a zachránil si tím jediné suché ošacení od smočení potrhlým štěnětem. Od rybníka na gulášek. Po gulášku pivní závod z něhož vyšli vítězně nehorázným lhaním Fujové. Dále bylo na programu divadlo a pak volná zábava. Jestli jsou předešlé hry z dílny Terrible Monkeys aspoň z poloviny tak dobré jako ta poslední, tak bych je rád někdy viděl. Divadlo bylo báječné. Na závěr tohoto kusu vyskákal na jeviště KONEC, hře byl konec. Nikoli však bujarým oslavám několikerých narozenin, které trvaly do ranního kuropění (aspoň pro někoho).

Neděle byla od časného rána jednou výhní. Česnečka k snídani nepřekonatelná. Před námi byl den ledového muže Pankráce, ale nevypadalo to tak. Zato první zápas zchladil naše nabubřelé sebevědomí a Devily jsme nechali důstojně vyhrát. Pak to na nás ještě zkoušeli Fujové s nějakým modrým pivem a červenou brandy a čert ví s čím ještě. Sice jsme trénovaní, ale v tom vedru se nám začala motat ze všech těch drinků hlava a k překvapení všech přihlížejících jsme opět prohráli. Chvíle muk ve španělských botách se špunty, kvapem spěly ke konci. Zbývalo jen porazit Monkeys a hotovo. Báli jsme se jenom toho, že by nám mohlo spadnout nebe na hlavu. Spadlo. Májový deštík skýtal potřebné osvěžení, které jsme tak potřebovali. Druhou půlku zápasu nás hrálo sedm a to bylo dobře, nebyla nám totiž v lehce provlhlých dresech na střídačce zima. Přes veškeré odhodlání využít získané výhody - sprchy (skýtající potřebné osvěžení), jsme průběh zápasu neobrátili a zkuste hádat, jak jsme dopadli.

Kolosální vyhlášení se opět topilo ve slunečních paprscích. K mání byly olivy, manga, ramínka, kanistříky, banánovník a mnoho dalších hodnotných předmětů. SPLT byli sice v lepší formě, než mnohdy jindy, leč ani to nestačilo na vysněné prvenství. Tušení se nevyplnilo, je ze mne troska s krvavým zrakem, toužící po brzké odvetě... Tak už to chodí.

Pírko

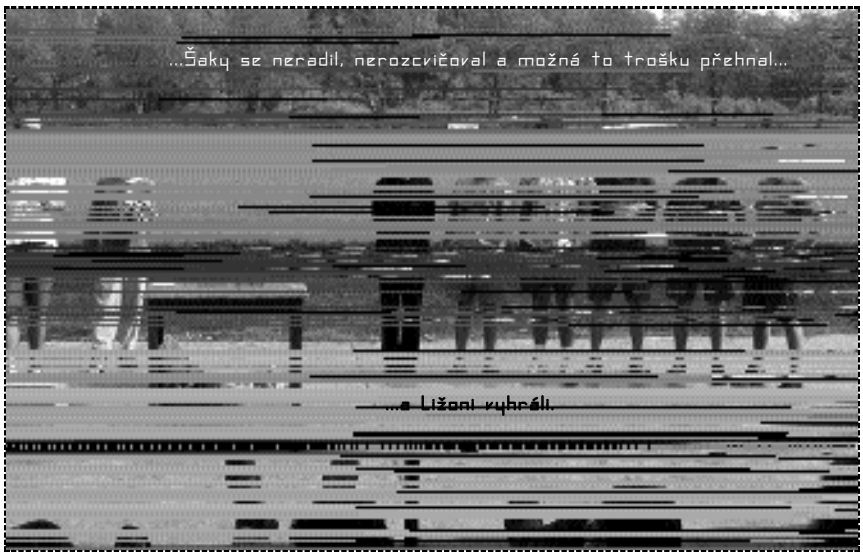







ČALD
P.O.BOX 199
160 41, Praha 6
cald@email.cz
www.cald.cz

F.U.J.
Marek Holický
Ruprechtická 2277
193 00, Praha 9
marovo@volny.cz
web.telecom.cz/kvik/medici

Prague Devils
Jan filandr
KTV FEL CVUT
Technická 2
166 27 Praha 6
prague.devils@email.cz
frisbee.freetekno.cz

Prague Lions
Michal Peške
Bukovecká 508
199 00, Praha 9
peske@fic.cz

Pražská 7
Martina Zralá
Chodská 4
122 00, Praha 2
p7@seznam.cz
p7.actum.cz

Rollnici
Jan Malý
Poznaňská 450
181 00, Praha 8
rollnici@nofuture.cz
frisbee.webpark.cz

SPLT
Pavel Kolařík
Nad Úpadem 276
149 00, Praha 4
splt@seznam.cz

Terrible Monkeys
David Průcha
Na záhonech 60
141 00, Praha 4
monkeys@email.cz
www.geocities.com/terrible_monkeys

Žlutá Zimnice
Libor Saifrt
U lípy 25
155 00, Praha 5
zlutaz@email.cz
www.volny.cz/zlutazim

České Budějovice
David Novák
Haškova 20
370 04, České Budějovice
david.novak@cb.ds.mfcr.cz

Chomutov
Vítek Grigartzik
Sportklub 92
P.O. BOX 20
407 01, Jílové
vit.gri@iol.cz

Finále

Pražská 7 má to potěšení vám oznámit,
že finálový turnaj ligy se bude konat o víkendu 22./23.6. 2002 v Mostě, resp. u Mostu.
Další podrobnější informace vám pošleme časem.

Martina & Pražská 7

Oprava

Jak mě nyní upozornil Libor, brick je 20m od čáry a ne 9m.
Máme chybu v příručce pro pořadatele. Asi by jí to ještě chtělo opravit, minimálně v on-line verzi na webu...
...a díky Liborovi, že nás na to upozornil.

Petr Schreiber

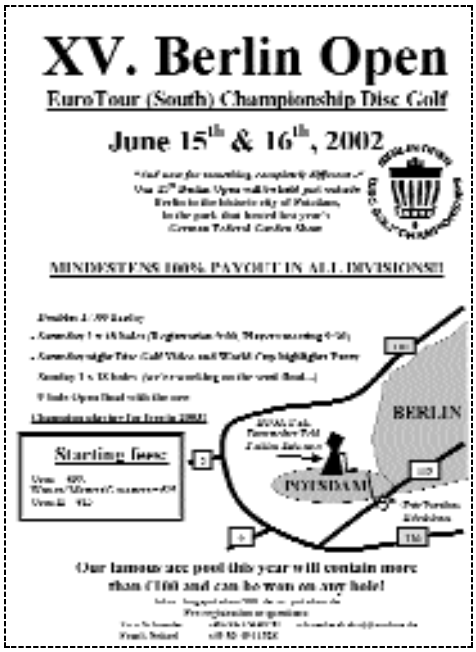
XV. Berlin Open

EuroTour (South) Championship Disc Golf

June 15th & 16th, 2002

MINDESTENS 100% PAYOUT IN ALL DIVISIONS!!

Starting fees:

BERLIN

POTSDAM

Our famous ace pool this year will contain more than €100 and can be won on any hole!

Berlín

Pro všechny zájemce o discgolfový turnaj v Berlíně - Marťák jede a má ještě volná místa.
kontakt: martak@sabris.cz

za 2

Kněžice, Halle, Finále ligy, Blava, Norinberk, profil, golf atd.

Stubby Guts

For this game you will need at least ten minded friends and as many discs as you can find. Get yourself nicely drunk. Grab as many discs as you can find.
Pick an empty can (stubby) each form the pile, arm yourself with a full (penalty can). Now form two lines, facing each other, about 10 m apart. Each player places an empty (target) can just in front of his or her feet. Your penalty can is left on the ground behind you, remember where it is.
The object of the game is to use a disc to topple a target can from the opposite line, the person whose can is hit has to take a drink. Defence is allowed; you may attempt to catch a disc, but only one handed, and beware, a failed defence attempt (a drop) means a penalty skull, necking the entire contents of your penalty can. You will need to replace it.
As far as throws are concerned a variety of tosses may be employed, anything goes. An accurate roller can be deadly, an air bounce, not so effective. Whole teams may choose to gang up on a single member of the opposite line, perhaps for a spirit infringement or maybe just to be mean.
Stubby Guts is ideal for halftimes pitch invasions and can be adapted in a number of ways. Butt guts simply involves replacing the empty can in front of you with your butt, and Pyramid Butt Guts, work it out for yourself.

Sky Bowl 20.-21. 4. 2002

1. Flying Angels
2. RW-Wildsaugehege
3. Ganja Boys
4. XLR8R5
5. ZUF
6. Gnadenlos
7. Wizards
8. Discjockeys
9. FUJ Praha
10. Sky Hawks
11. Röstigraben
12. Salutami
13. Radical
14. DCP
15. LP31
16. Klopstock

Spirit of the game:
FUJ Praha

Příští Past vyjde **v Petrovicích 2002**. Uzávěrka je **12. 7. 2002**.



F.U.J. na turnaji Sky Bowl 2002

Sky Bowl ve Winterthuru ve Švýcarsku je první outdoorová záležitost evropského jara. Samotný Winterthur leží severně od Zurichu, pár desítek km od hranic s Německem.

Byli jsme trochu překvapeni, že hřiště neleží v údolí mezi zasněženými masivy Alp, ale na takové, pro nás známé, "Česko-moravské" vysočině. I když je pravda, že sníh byl cítit ve vzduchu. Časné jaro nás záblo do rukou a čepici jsem z hlavy nesundal, až na hranicích.

Turnaj pořádaný winterthurskými Sky Hawks byl obsazen domácími týmy, týmy z Německa a Itálie a byli jsme tam i my - F.U.J.Praha. Systém hry - 16 týmů, 4 skupiny, 40 minut (finále 60min), první dva ve skupině postup, nová skupina a pak o konečné pořadí.

Turnaj začínal od 10hod a my jsme hráli první zápas s Klopstockem. Vstali jsme včas a dali si vlastní snídani ještě v noclehárně (ubytováni jsme byli všichni = aspoň 100 lidí, jako vojáci na palandách jeden vedle druhého, v jedné obrovské místnosti, která byla součástí snad nějaké sportovní haly nebo co), to abychom mohli hned od 9ti začít přípravu na zápas. To jakože rozběhat, strečovat, házet a drilovat. Protihráči nás klidnili, ať to tak po ránu nebaštíme a v klidu se trousili na hřiště. Vedle na hřišti se pro změnu zahřívali na první zápas Flying Angels a to byla teprve disciplína!

Poté co jsme bez větších problémů zvládli Klopstock a dali si s nimi karlovarské lázeňské a becherbitter, postavili jsme se na lajnu právě proti Angels. Nevídáno, neslýcháno jsme jim rozbíjeli útok za útokem a vedlo se nám i dopředu. Za stavu 4:2 si vzali time-out. Ten se jim dost vyplatil, dařilo se jim nám mařit útok za útokem a smetli nás řadou bodů. Zasekli jsme se v jedné útočné formaci (flat Stach), kterou nám přečetli a hravě bránili a těžili z našich zoufalých rozehrávek. Kdo ví, jak by to dopadlo, kdybychom i my měli na lajně couche, každopádně bez něj a s naším málem zkušeností - konečný výsledek 13:7, ale byl to pocit :o))

Pak přišli Wizards a naše druhá prohra. Ač byli hratelnější než Angels, neměli jsme na ně. Dobrá půlka z tohoto týmu byla v Praze loni na EUCC jako Clac-clac. Jejich holky byly úžasné na hřišti a podle některých zpráv i mimo hřiště. Také měli, stejně jako v Praze, skvělý song. Tehdy Oasis, tentokrát Queen a opět fakt supr!

Tedy zpět k turnaji. Dvě prohry ve skupce znamenaly zase bojovat o deváté místo, první místo mezi odpadlíky. To jsme si nakonec urvali a to když jsme v neděli porazili tým pořadatelů (nic jiného nám nezbývalo).

Větší trofejí než případné prvenství v turnaji bylo pro FUJ získání ceny Spirit of the game!

Naši kanadští spoluhráči Trevor a Brady se o ni zasloužili nadšeným prezentováním staré písně kanadských indiánů, kterou jste mohli poznat i vy všichni v lize. Trevor musel být první den odpoledne zastoupen Bradym, protože si pro tu dobu oddělal hlasivky:o)) Každopádně se úsilí nás všech vyplatilo! Hurá,hurá, hurá!!!

Takže konečná bilance FUJ Winterthur 2002: Spirit of the game, 9té místo v turnaji a druhé místo v pivním závodě = slušný výkon!

Maara

- konečné pořadí naleznete na předchozí straně



Z větrných Brugg referují TM

Byla to pěkná štreka, ale stálo to za to. Vyjeli jsme v sedmi již ve čtvrtek večer, ve Frankfurtu jsme vyzkoušeli na pár hodin pohostinnost DJRZího, který pak s námi pokračoval v cestě a do malebného belgického městečka Bruggy necelých 10km od moře jsme dorazili v pátek večer. Jako první však naše smysly neupoutala krása tohoto pitoreskního, až kýčovitě barevného, gotikou překypujícího města, ale spíše nevlídnost počasí. Chladný vítr, který hnal hrozivě ocelové mraky, nám vlezle nadzvedával letní oblečení, které jsme oblékli v tropických Čechách. Ach, Čechy krásné, Čechy mé.... První noc jsme přespali v kempu ve stanech. Tři stany, každý pro dvě osoby, rozhodně není rovno osmi. Dokážete si asi představit, jak "dobře" jsme se tedy vyspali. Druhý den, sobota ráno, počasí stále nevlídné, vítr možná ještě zesílil. To jsme ještě netušili, že vítr bude hlavním tvůrcem hry po celý víkend a že v neděli se ještě přidá takový ten nekončící déšť. V sobotu nás čekalo 5 zápasů a v neděli 3. Nakonec jsme nehráli v osmi, ale v deseti, protože se k nám připojil Damian (byl s ním v zimě rozhovor v Pasti) a jeho kamarád Chris, oba z Fluid Druids.





Toms tourney 4.-5. 5. 2002
1. Red Lights
2. Ultimate Vibration
3. Clac Clac
4. Frizzly Bears
5. Friselis
6. Frisbeurs
7. LeedsLeedsLeeds
8. Freezzz Beezzz
9. Circus on the run
10. Night Fever
11. XLR8R5
12. Pookas
13. Mooncatchers
14. Terrible Monkeys
15. Violently Happy
16. Flying High
17. Les Invalides
18. UFO
19. Sun
20. Jet Set
21. Shenanigans
22. Ars Ludendi
23. Fly Disc'R
24. Red
25. Bliss
26. Chaos Theory
27. Revolution'Air
28. Synoptic
29. Amazoniacs
30. Pickup team
31. BFrisbee2's
32. Undercoverlovers

Red Lights beat Ultimate Vibration in the final with 13-8.

Spirit of the Game
Shenanigans

Následují základní údaje o turnaji:

Název: Tom's Tourney
Pořadatel: Freezzz Beezzz
Ročník: 10.
Datum konání: 4.-5. května 2002
Počet týmů: 32 (10 z Francie, 7 z Anglie, po pěti z Belgie a Holandska, 2 z Německa a po jednom z Irska a Čech)
Startovné: 43,- EURO na osobu
Hřiště: Celkem bylo 7 hřišť, všechny v rámci jednoho velkého sportovního komplexu. Kvalita povrchu byla dobrá a počasí pomáhalo se zvlhčováním. Rozměry byly podle pravidel, hlavně pak šířka, na což nejsme zvyklí, a tak jsme během hry využívali pouhé dvě třetiny plochy a na zbytku by se mohly v klidu rozhazovat další týmy.

Pokračování na následující straně



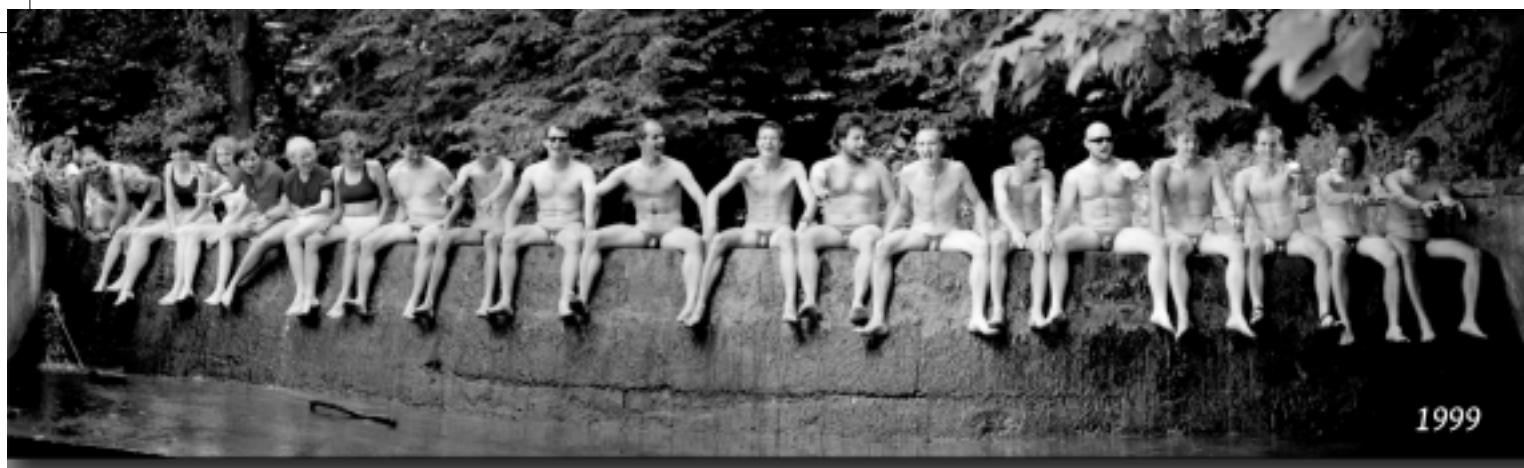

oslavenecký turnaj *13. - 14. července*

CHRUSTENICE 2002

Nenašli jste se ? Najděte se letos !

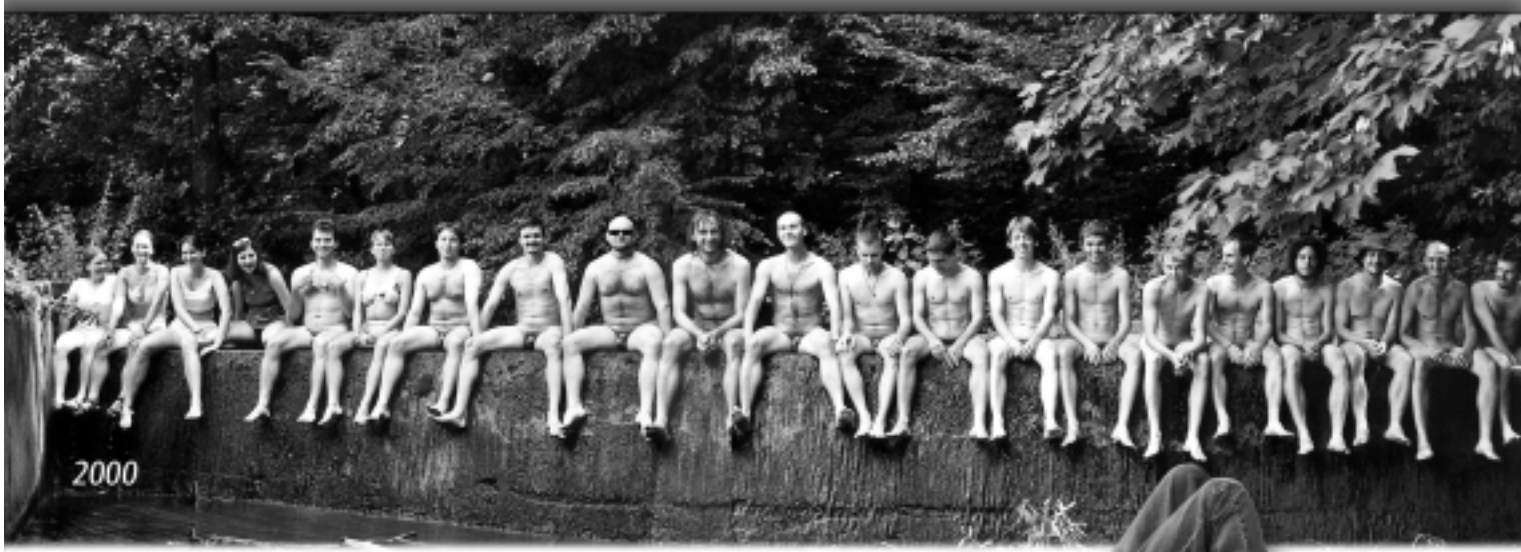

Ultimate, Regata Kačáku, Pičky a jediné mraky, které připlují, budou mraky zábavy !!!



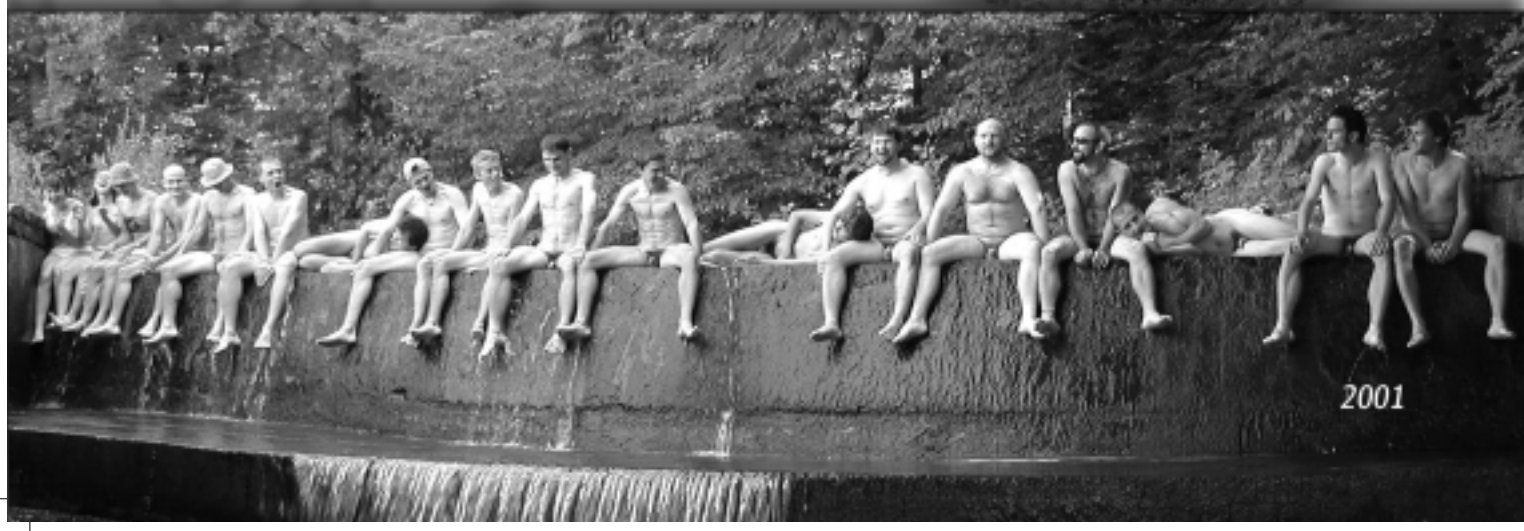

Bruggy / Toms Tourney

Pravidla: V sobotu se hrálo 30 minut a byla možná remíza. V neděli se pak poslední 2 zápasy o umístění hrály 40 minut s "point cap+2". Finále se hrálo do 15 bodů bez časového limitu. Za počasí, které při finále vládlo, to byl nesnadný úkol. Konce jsme se bohužel nedočkali, neboť vidina dlouhé zpáteční cesty nás odtrhla od pěkně mokré, větrem ošlehané, ale dobře rozehrané partie.
Snídaně: Každý tým dostal v sobotu i v neděli ráno velkou bedýnku naplněnou rozličnými belgickými potravinami. Zahraniční turnaj v tomto ohledu opět nezklamal.
Večeře: Tak to se pořadatelé opravdu vytáhli: stoly prohýbající se pod tíhou rozličných salátů, grilovaných kuřecích stehen, opékaných klobásek, zajímavě okořeněných špízů a dobrého belgického piva na spláchnutí. Máme v Čechách ještě co dohánět, ale za tu cenu bychom to uspořádali asi také.
Pivní závod: Nebyl.



Párty: Nejprve jsme se vydali na pěknou procházku po pamětihodnostech, během níž jsme do sebe zamíchali různá belgická piva, waffle namáčené v horké čokoládě a na závěr jsme experimetovali s možností se po tom všem nechat vystřelit do vzduchu na jedné zajímavě vypadající poutní atrakci (variace na bungee jumping). Jistě by po našem vystoupení klesla navštěvnost této atrakce. Ve velmi pozdní hodině jsme dorazili na vlastní party, která se zrejmě pro mnohé nekontrolovaně rychle rozjela již na svém počátku a my jsme byli jen svědci jejího pomalého skonu. I když někteří z nás to ještě svými tanečními variacemi pobízeli k životu.

A jak to vše hodnotí naše zahraniční posila (Damian z Anglie):

Losing the first game was disappointing. We were the stronger team when playing upwind and almost scored as we were very close to the endzone. Perhaps that was a perfect opportunity for a timeout to ensure that we would have scored (and won). Early in the tournament it was clear that our mistakes came from trying to force passes and looking off open players. These mistakes were fewer as the weekend progressed and by the end of Saturday we looked a patient team who were very comfortable making short swing passes and throwing long when a good cut was made.
On Sunday the weather worsened and our performance improved, especially as we minimized turnovers in our half of the field when playing down-wind, thereby making it difficult for the opposition to get a crucial up-wind score. Also, Chris and I felt that we had now adjusted our play to the style of Terrible Monkeys. Even though we lost four of the five games in the top half, three of them were by a margin of one point, and we scored against the wind in every game! Overall, it was a really pleasing performance where everyone on the team made a good contribution.

Závěr: Na vyhlášení jsme nebyli, tak vlastně ani nevím. Cenu (bruggské pivo v láhvi od šampaňského) za 14. místo jsme dostali v předstihu a v ústraní od pořadatelů.

Filip



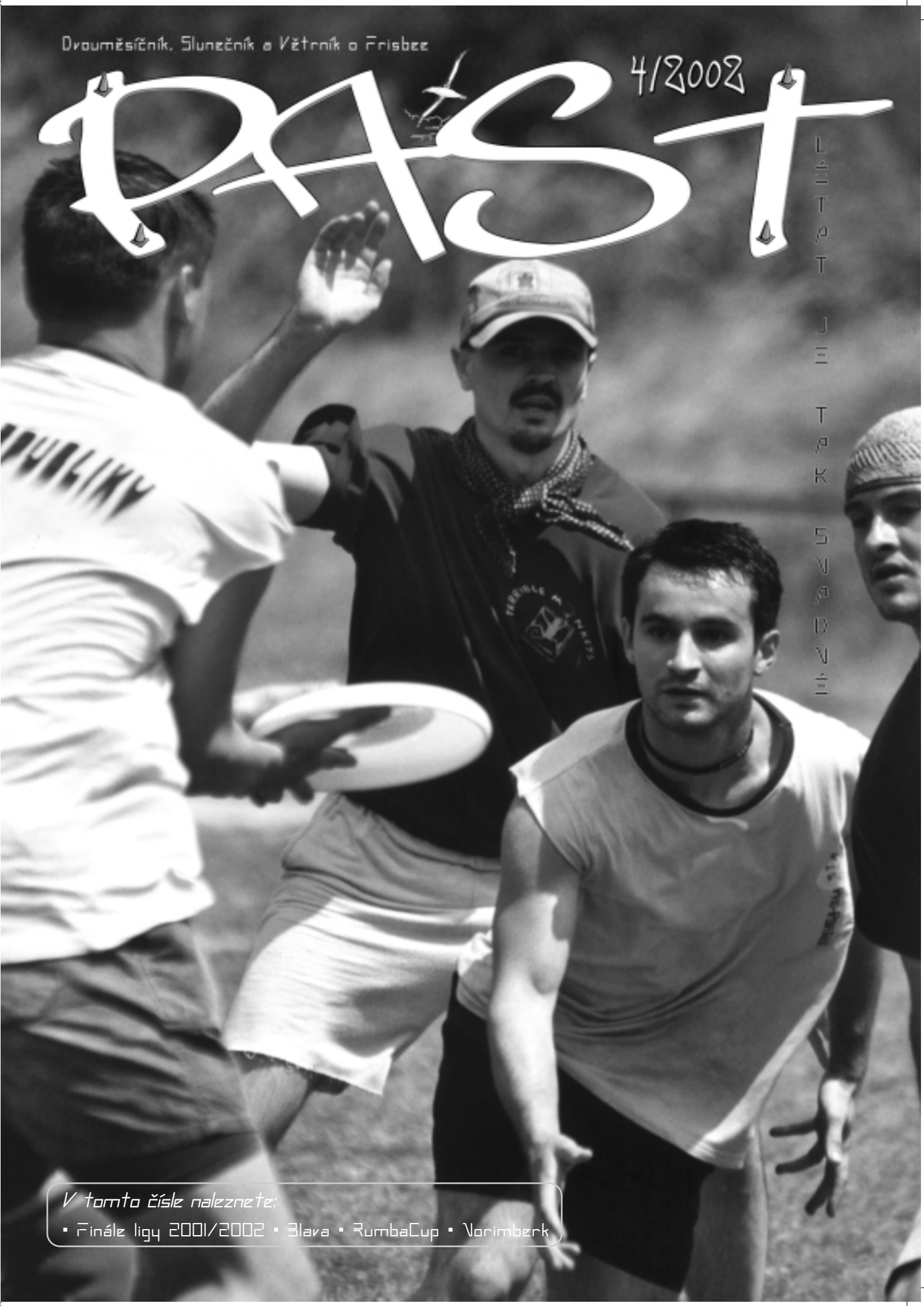

V tomto čísle naleznete:

• Finále ligy 2001/2002 • Blava • RumbaCup • Norimberk

Vážení sportovci, přátelé!

Finále ligy 01/02 - Čepirohy u Mostu
(Literární noviny - sportovní rubrika)

Boj o první místo.
Poťouchlý, výhružný až bojový křik Opic zahnal někam do zapomenutých koutů oblohy mrak ve tvaru zívajícího až znuděného Lva.

Boj o třetí místo.
Devilové, zoufale hledíce na scénu, kterou jim servírovala obloha, na sebe naplácali kdejaké F.U.J., které na zemi našli, až jim to přerostlo přes hlavu.

Boj o páté místo.
Komáři z rovníkové Afriky, přenašeči Flavivirů, způsobujících těžké virové infekční onemocnění lidově též nazývané Žlutá horečka, uštípali jindy namazané avšak dnes nedostatečně připravené správné kluky a bezva holky z pražské príma party Sedmička.

Boj o sedmé místo.
Mozolnaté ruce předpisově oháknutých Rollníků porvé ve své historii přeházely tajnou frakci české pobočky UFOlogů Spolek přátel létajícího talíře a tím i potvrdily nabídnutou výhodu domácího prostředí v podobě hřiště připomínajícího oranici.

Krásné léto s diskem v ruce.

Dejf a Carlos



Chrustenická pohoda - více se dočtete příště

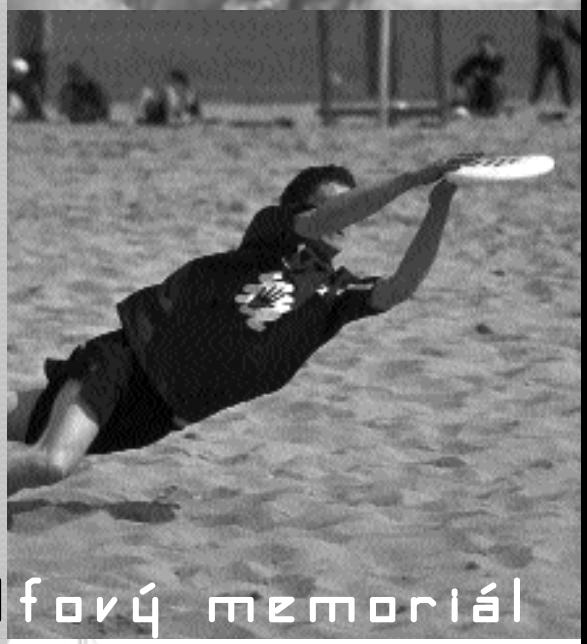

Jarryho golfový memoriál

plejer	3. 2.	10. 2.	7. 4.	14. 4.	20. 5.	28. 5.	4. 6.	11. 6.	18. 6.	25. 6.	1. 7.	15. 7.	CELKEM
1. Luďa	7,0	4,5	-	-	4,0	-	5,5	3,5	1,0	3,0	5,0	4,0	37,5
2. Marťák	4,0	4,5	3,0	1,5	3,0	3,0	3,0	2,0	3,5	2,0	3,5	2,0	35,0
2. Dany	1,5	3,0	1,0	4,0	-	5,0	-	5,0	5,0	4,0	3,5	3,0	35,0
4. Carlos	6,0	6,0	-	-	-	-	4,0	-	6,0	-	-	-	22,0
6. Cz.ert	8,0	-	4,0	-	1,0	4,0	2,0	-	-	-	1,0	-	20,0
5. Petat	3,0	2,0	2,0	1,5	2,0	-	1,0	1,0	2,0	1,0	2,0	1,0	18,5
7. Maruška	1,5	-	5,0	-	-	-	5,5	-	-	-	1,0	-	13,0
8. Phillip	-	-	-	3,0	-	2,0	-	3,5	3,5	-	-	-	12,0
9. Dejf	5,0	-	-	-	-	-	-	-	-	-	-	-	5,0
10. Wacki	-	1,0	-	-	-	1,0	-	-	-	-	-	-	2,0

Kam za létající kultůrou

- srpen 3-11/2002
  HAWAII - wucc 2002
  info: www.hui2002.org
- srpen 3-4/2002 /německo/
  BERLIN - interflug 02 /hat tourney
  info: hat.tourney@berlin.de
- srpen 10-11/2002 /německo/
  DARMSTADT
- srpen 17-18/2002
  ROUDNICE NAD LABEM
  16 teamů, pivo zdarma
  info: brauchli@volny.cz
- srpen 17-18/2002 /rakousko/
  VIENNA - sommerliga
  info: sommerliga@gmx.at
- srpen 17-18/2002 /německo/
  HAMBURG
- srpen 31 - září 1/2002 /švýcarsko/
  ZURICH/RUETI
  info: frisbee@zof.ch
- září 7-8/2002 /německo/
  KOLÍN nad RÝNEM
  info: frank@dieBalzers.de
- září 14-15/2002 /francie/
  GRENOBLE - Spank the monkey 02
  info: charlottedisle@wanadoo.fr
- září 21-22/2002 /rakousko/
  KUNDL - Indian summer (mixed ult.)
  info: Arnulf.W.Lingenhel@uibk.ac.at
- říjen 5-6/2002 /itálie/
  BOLOGNA - open + women ult.
  info: alejandro_aragon@virgilio.it
- říjen 25-27/2002 /španělsko/
  BARCELONA - beach hat ultimate
  info: patatasbravas@jazzfree.com

V době uzávěrky ještě nebyly zveřejněny termíny podzimních kol nového ročníku české ligy, ale předpokládá se, že se uskuteční oba dva v září, nebo jeden někdy na počátku října.

Zápis z 12. schůze ČALD

Datum konání schůze: 13.6.2002
Místo: Restaurace U Čámrse
Přítomni: Petr Medek, Vít Grigartzik, Kristina Klímová, David Průcha, Marie Borská, Petr Schreiber, Martin Slížek, Luboš Passian

1) Rozvoj
ŠU: akce měly smysl, forma vyhovuje. Bude pokračovat i nadále.
PA: Je třeba najít jiný způsob, tento není úspěšný. Promýšlí tým rozvoje.
Cena proběhlých akcí: dosud není známa;
2) Nákupčí
spíše externí živnostník spolupracující s ČALD.
Konkrétní osoba: návrh LP (ten promýšlí), potom nabídka na halo, potom na web ČALD;
3) Evidence členů
je třeba zlepšit systém jak na straně asociace (příprava seznamů na každý turnaj), tak následnou kontrolu. Výsledky kontroly z Kněžic řeší DP. Evidenci členů od Honzy Havla přebere PM;
4) Golf
na organizaci se bude aktivně podílet nový asistent (Pavel Voloczek), zprovozněny www stránky - www.discgolf.cz;
5) Ostatní
ekonomika
- po jednání na FÚ zrušeny zálohy na daň z příjmů (skvělý úspěch)
pravidla
- zaurgovat korekturu překladu (MB)
trenérská rada
- v běhu, je znám plán schůzí, první na finálovém turnaji
hřiště
- možnost trénování v pondělí a v pátek, cena 500 Kč za trénink, postup bude domluven na Čald
banner, vizitky
- návrh zajišťuje DP

Další schůze 20.8. v 19.00!

Zapsal PM

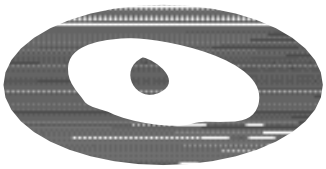

retro foto - djrz





PAST 4/2002
frisbíjový občasník

Ředitelé a Vydavatelé:
dejf & carlos

Redakční rada:
proměnlivá

Redakce děkuje:
všem osloveným

Jazykové korektury:
kamilka

Naše emajlová adresa:
dejfp@email.cz
carluzo@email.cz

Předplatné pro ČR a SR:
David Průcha
Na záhonech 60
Praha 4, 141 00
Telefén: 02/41 48 27 49

Foto:
dejf, marťák /tm/, štěpán /pd/, petat /jgm/,
foto na obálce a fotky z Mostu - Víla Průcha

past tiskne Copy General a Sprinter
náklad 60 ks
vychází 27.7. 2002

Zápis Rozvoj

Dne 11.6. v 19.00
Přítomni: Martina, Aleš, Vítek, Kristina, Honza Š., Jana, Honza P. (přišel pozdě a pobyl asi tak 10 min.)
Omluveni: Papá, Štěpán, Jitka
Nepřítomni a neomluveni: Karel

1. Školení učitelů shrnutí
Ústí nad Labem: odesláno 80 dopisů, na akci přítomno 12 učitelů
České Budějovice: odesláno 110 dopisů, na akci přítomno 10 učitelů
Tato část zůstává nezměněna, v září pokračují akce v Liberci a Plzni (další návrhy - pokračovat na Moravě - Zlín, Kroměříž, Uherský Brod);
2. Propagační akce
Ústí nad Labem: přítomno 18 diváků (důvody: nedostatečná a pozdní propagace akce)
České Budějovice: přítomno 37 diváků (důvod: akce kolidovala s jinými pořádánými na Den dětí)
Průběh této části se změní, na podzim již nebude probíhat v této podobě.

VŠICHNI NA PŘÍŠTÍ SCHŮZI PŘIJDOU S NÁVRHEM, JAK BY MĚLA PROPAGACE POKRAČOVAT. (Návrh řešení a postup při přípravě.)

3. Štěpán
Dohodne s pořadatelem summer session, co od nás chce a domluví se SPLT, které přislíbilo účast, jestli za daných podmínek pojedou.
4. Martina
Odeslat děkovný dopis pro hráče na propagačních akcích.
5. Sady pro učitele
Bude rozesílat asi Zuzka, jestli bude souhlasit, tak bude mít i nějakou část těchto materiálů usklaněnu doma.
6. Odsouhlasena odměna pro administrativního pracovníka.
7. Zbytek věcí po propagačních akcích má Libčák.

Zapsala: Kristina


fuj - lions


rollníci - splt

Kněžice 2002

Tak máme za sebou další ligový turnájek v řadě již předposlední, ale v době, kdy budete číst tyto řádky, tak už bude jasno kdo to letos dotáhl do vítězného konce. Turnaj byl pořádán pražským týmem PD, vlastně v současné době jsou všechny týmy z Prahy jak zjišťuju, v příjemných Kněžicích. Oproti tradici, kdy v těchto místech obvykle pršelo nebo alespoň foukal vítr, tak se sobotní ráno rýsovalo poněkud odlišněji. Na nebi se sem tam objevil nějaký ten mráček, ale jinak sluníčko docela slušně připalovalo. Turnaje se účastnilo všech 8 týmů a herní systém byl dle zvyklostí každý s každým. Délka hry byla dostatečná a maximální počet bodů se nevymykal standardu. Dle mého názoru se sobotní den vydařil do kouzelné pohody, k čemu nemálo přispívalo hudební pozadí (tedy alespoň pro mne). Končilo se tak nějak kolem té 18 hodiny a pro mě bylo příjemným překvapením zjištění, že jsme se hned poté nanasypali všichni do hospody, ale notná dávka lidí zůstávala v blízkosti hřiště a tak nějak si klábosila denní i noční záležitosti dobrou hodinu a možná i trochu déle.

Poté tedy následoval nikoli hromadný, ale spíše skupinkový odchod směrem k restauračnímu zařízení, kde byla k dispozici polévka (ani nevím jaká) a gulášek, jakožto typické echt české jídlo. Musím s politováním konstatovat, že mi připadal poněkud ochuzen o složku, která vytváří takovou tu hustou omáčku. Večer se začínal pomalu rozjíždět a dalším vstupem do dialogů byl pivní závod. Já, jakožto zatvrzelý nenáviděč piva jsem ho sledoval v poloze sedící na pódiu. Musím říct, že se mi nápad na jakýsi novotvar hry Člověče nezlob se hodně líbil, zejména poté jsem obdivoval ty, kteří svou obuví ne zrovna přiléhali k podlaze a jejichž hýždě byly podrobeny zkoušce odolnosti. Po dokončení této akcičky se volná zábava opět vrátila do svých kolejí. Rád by jsem tady na tom místě vyjádřil upřímný výkřik příjemného překvapení, když jsem se odebral na pódium a něco tak kolem hodiny listoval mezi hromadou CéDéček, které k mému zjištění patřily Kačerovi ze ŽZ. Večer se

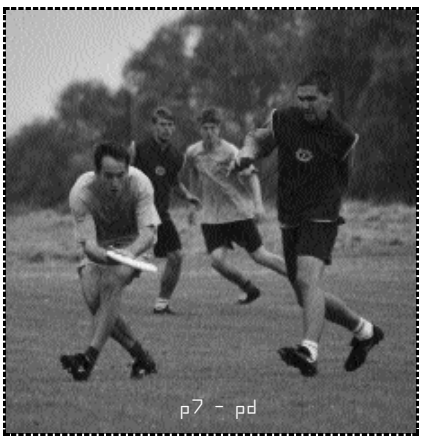
p7 - pd

výsledky z Kněžic

prague devils	3-19	prague lions
fuj	11-6	žlutá zimnice
terrible monkeys	11-5	splt
prague 7	12-5	rollníci
prague devils	12-10	splt
fuj	15-1	rollníci
terrible monkeys	14-2	žlutá zimnice
prague 7	6-16	prague lions
prague devils	7-11	rollníci
fuj	12-8	splt
terrible monkeys	14-4	rollníci
prague 7	8-6	splt
terrible monkeys	4-18	prague lions
prague devils	11-9	žlutá zimnice
fuj	8-6	prague 7
terrible monkeys	12-10	prague devils
splt	8-6	rollníci
prague lions	13-7	žlutá zimnice
terrible monkeys	11-8	fuj
prague devils	3-9	prague 7
žlutá zimnice	10-5	rollníci
prague lions	17-4	splt
fuj	7-11	prague lions
žlutá zimnice	5-11	splt
terrible monkeys	12-7	prague 7
prague lions	14-1	rollníci
prague devils	4-14	fuj
žlutá zimnice	3-10	prague 7

konečné pořadí

1	prague lions	žádná prohra
2	terrible monkeys	1 p.
3	FUJ	2 p.
4	p7	3 p.
5	prague devils	4 p.
6	SPLT	4 p.
7	žlutá zimnice	6 p.
8	rollníci	6 p.

Spirit of the Game - prague devils
Nejlepší hráčka - rolnice ÁJA
Nejlepší hráč - opička FILIP
Pivní závod - terrible monkeys

pomalu přesouval do jeho pokročilejší části, někdo se šel koukat na fotbal do vedlejší místnosti, jiní zase tančili nebo si jen tak povídali.

Nedá mi to a musím se pozastavit právě nad tím, jak se v posledních letech formují lidé, kteří se točí kolem frisbí. Nemám na mysli teď způsob, jakým se potýkáme na hřišti (dovednostní kvality), ale jde spíše o ten společenštější fakt. Jezdím na turnaje už hezky dlouho. Bude to tak něco málo přes 8 let. Za tu dobu se celá NAŠE partička hráčů pěkně prostřídala, ale to není nic divného. Nikdo nemůže po nikom chtít, aby si určil životní dráhu pevně a jistě. Mluvím o životní dráze, možná to někoho překvapí, ale ať chcete nebo ne, tak nás všechny frisbí formuje (vlastně asi pouze ty nejvytrvalejší do důsledku). Dává nám nové modely kritických situací, poodhaluje roušku, za kterou se možná někdy skrýváme, aby v okamžiku největšího vysílení a nervového vypětí, které nutně při hře nastává, vyšlo najevo a ukázalo nám všem, že se třeba docela dost dobře neznáme, jací jsme a co jsme nebo nejsme schopni zvládnout. Ale měli bychom být především zodpovědní za to, co na hřišti tvoříme a důsledně si uvědomit dopady našeho jednání na okolí.

Snad je to podobné demokratickému myšlení, svobodnému myšlení, myšlení odvíjejícího se ze základních a vyšších principů, které jsme si osvojili, v lepším případě objevili sami a jsme schopni je sdílet s ostatními. Neboli jak si lidé demokracii udělají, takovou ji budou mít. Rád by jsem tuto myšlenku použil právě na nás a frisbí. Sami si musíte nutně všimnout, že už to není co to bývalo. To, že se všichni tak nějak známe je sice fajn, ale nic to nemění na faktu, že rozdělení do skupinek, které je pochopitelné, neboť všichni si rozumět nemůžeme a velký vliv má také kultura a okolí, které nás formuje,se projevuje i ve hře. Frisbí pro mě znamená především pohodu, zábavu a vážnost a byl by jsem nerad, aby to kleslo na úroveň trapných a infantilních fotbalových pranic a hádek, kde úcta k člověku a hře mizí. Všichni děláme chyby, ale je na bedrech naší odpovědnosti je zvládat co nejklidněji a nejmoudřeji. Frisbí je svobodná hra v tom, že nám tu neběhá nějakej pruhovanej blbeček s píšťalkou a koriguje naše chování.


lions - fuj


lions - fuj


pd - fuj

Spirit by měl zářit na prvním místě na stupnici hodnot, neboť se nejedná pouze o pravidla, ale o naše vnitřní chápání toho, co je a není správné. Nemám nic proti tvrdé hře na tělo, ale s tím souvisí právě schopnost zvládat takovou hru nejen fyzicky, ale hlavně psychicky. Představa, že by se na některé hlášky a názory ve hře dívalo publikum, mi zvedá žaludek.

Je tak nějak samozřejmostí, že se lidé nechají strhnout pokud na ně někdo útočí nebo říká něco, co jim není po chuti, navíc jsou li v právu, ale je také uměním velkého ducha ovládnout se a vyřešit spor v klidu a bez pozdějších výčitek svědomí. Závěrem, co mi tedy nesedí na současném frisbí je nedostatek klidného jednání (přiznávám, že mám sám na čem pracovat).

No a teď se mohu vrátit zase ke zbytku turnaje. Já osobně jsem končil tak nějak kolem 1 v noci, kdy nás pí hostinská vyhnala na kutě. Posbírali jsme aparaturu a vše co k ní patřilo a odvezli to na hřiště. Chvíli jsem se rozhodoval, jestli se mám ubytovat venku na posekané trávě nebo si jít lehnout do auta, po pár minutách rozhodl déšť, který mě zahnal do plechových útrob. Druhý den po snídani každého čekal obvyklý obřad rozhýbávání se a podobných nutností pro hru potřebných. Počasí nás tentokráte nezklamalo a neděle byla příjemně deštivá a foukavá. Nevím, jestli jste si toho na sobě všimli také, ale mě takové počasí při hře hodí do zvláštní klidnější atmosféry. Snad je to drobátko tím, že se na případné chyby mohu vymlouvat. Už si ani přesně nepamatuji kdy se končilo, ale bylo to někdy odpoledne. Závěrem by jsem tedy shrnul, že se mi turnájek líbil i večičky na památku. Doufám, že se tam za rok zase všichni uvidíme. Těm, kteří očekávali nějaké přesné informace o pořadí se omlouvám, ale dnes to nepovažuji za důležité.

S díky **Strom**

P.S.- Pokud chcete zjistit, kdo má co v hlavě a jak asi přemýšlí, tak si zkuste nabarvit pár vlasů a dejte jim tvar. Hluboké myšlenky pocházející z nejvnitřnějšího JÁ se z každého jen posypou a nestačíte je sbírat. Je zvláštní že kolikrát stačí jedna jediná věta či slovo a máte co dělat, aby jste dovřeli pusu úžasem.



Iva Kadlecová

žlutá zimnice

Iva Kadlecová (23) V současné době dokončuje studium na Fakultě humanitních studií, takže nebude mít čas, ale až odloží pero a bude slavit, určitě se k ní připojte. Má ráda společnost a dokáže to pěkně rozjet. Objednejte pivo, bílé víno nebo gin s tonikem. Ivu najdete V podloubí, Na Hrádku nebo v Dobré Trafice. Oblíbený má Český svět. Nemusíte se bavit jenom o frisbee. Iva je odbornice na Petra Šabacha, Harryho Pottera či Monty Pythony. Ráda si s kýmkoli popovídá na téma Amerika, kde byla loni v létě. Možná už méně raději o tématu své bakalářské práce - Prosazování hodnot rodičů do výchovy dětí. I když proč ne. Jako táborová vedoucí má jistě o čem vyprávět.

Jak bys vyjádřila svůj vztah k frisbee?
Nikdy jsem o tom vlastně nepřemýšlela a teď jsem přišla na to, že je pro mě frisbee sportem, který jsem vždycky hledala. V mládí jsem docela dost běhala delší tratě ale i "šedesátku", takže jsem pochytila nějaký ty běžecký návyky, i když jsem s tím velmi brzy úplně přestala. Pak jsem se shlédla v týmových sportech, jako je volejbal. Ten mě baví pořád, ale toho pravýho pohybu tam moc není. Takže jsem se v ultimate dost našla a snažím se do něj stále víc pronikat. Samozřejmě mě od začátku fascinovala atmosféra na turnajích.

Běhání a volejbalu jsi se věnovala vrcholově?
Na obou základkách (2. stupeň na jazykové škole) jsem závodila na meziškolních kláních, takže jsem vlastně reprezentovala školu. Volejbal jsem hrála s kamarády a pak na vysoké, kde jsem se naučila taktické a účinnější herní systémy. Ty jsem se pak snažila promítnout do naší hry a myslím, že se to povedlo. Dokonce se teď při hře i zpotíme a není to pořád o tom samém.

Finále v Mostě - spokojená, smířená s umístěním svého týmu? Myslíš, že máte na víc?
S umístěním našeho týmu spokojená rozhodně jsem. Se Sedmou a SPLT se taháme o páté místo už pár turnajů, takže jsme naše vítězství náležitě oslavili. Kdyby nebyl začátek ligy na podzim, ale až v Chrasti, brousili bychom si nejspíš zuby i na Prdy. Uvidíme, jak bude vypadat další ligový rok. Jinak jsem byla velice mile překvapena umístěním Rollníků, kteří se i přes půlroční nepřítomnost několika stálých hráčů dokázali udržet v aktivním stavu a ve finále získat nejlepší umístění v historii týmu. Zápasy Monkeys versus Lions jsou hlavně při finále vždycky velké souboje a tentokrát získali, myslím zaslouženě, trofej Monkeys. Hlavně v neděli svou hrou dokázali, že si zaslouží jako první olíbat čerstvě vypálený disk. Ale kdoví jak by to dopadlo, kdyby tolik nefoukalo...

Jak připravujete nové členy do hry? Jak probíhají tréninky ŽZ a kolik vás v týmu v současné době je?
S nováčkama v ŽZ je to asi dost podobný jako v ostatních trénujících týmech s tím, že bereme kohokoliv, kdo má chuť a zájem do ultimate proniknout. Naše tréninky jsou hodně o házení, běhání, samozřejmě drilech, kdy se snažíme jednotlivé situace promítnout do hry, občas dojde v hale i na posilování. Ke hře se na tréninku moc nedostaneme, ať už z důvodu malého počtu lidí nebo příliš riskantnímu povrchu. Ale snad se to jednou zlepší a my nebudeme muset první zápasy na turnajích trávit vysvětlováním, co znamená záhadné slovíčko middle. Počet lidí v týmu se blíží či občas překračuje dvacítku.



Často se mluví o tom, že ženy to ve smíšených týmech nemají lehké, musejí vynakládat větší úsilí, aby se vůbec dostaly k disku. V případě ŽZ to na mě tak nepůsobí. Nebo se mýlím?
Původní myšlenka ŽZ byla ženskej tým s pár chlapíkama (aspoň myslím). Postupem času nás chlapi dost převálcovali, ale původní pozice žen v podvědomí týmu zůstala a když jsou dobrý, můžou hrát to samý co chlapi. K disku se prostě u nás dostane ten, kdo se uvolní.

Jak uvedla členka vašeho týmu *(Past č.1/2002 - pozn. red.)*, ŽZ má pověst "nejprudivějšího" týmu v lize. Nemáš chuť to vyvrátit?
K tomuto věčně omílanému tématu jen jedno. Je to úplně jednoduchý. Sešli jsme se v našem milém týmu tak, že je nás tam pár konfliktnějších a neústupnějších. No a ty tlaky našich osobností tam neustále pracujou. Někdy je hůř, někdy nejhůř, někdy je ale zase líp a to mě motivuje k dalšímu vytrvání. Já osobně se snažím zachovat chladnou až skoro zmrzlou hlavu a myslím, že se o to ze všech sil pokouší i ostatní horké hlavy. Aspoň doufám.

Komu jsi dala na posledním ligovém turnaji Spirita a proč?
Už si nevzpomínám, komu jsem dala naposledy Spirita. Ale v podstatě se vždycky řídím podle toho, jak se tým zachová ve sportovních situacích. Oceňuji pohodu, nadhled, soudnost a zdravou soutěživost.

Vzpomeneš si ještě na své frisbee začátky?
Nezačala jsem hrát na popud Štěpána, jak by se dalo očekávat, ale koupit kopačky a jít bez jediného tréninku rovnou hrát mě donutil Libor na turnaji v Budějkách před třemi lety. Bylo to dost hrozný, málem jsem tenkrát umřela. Hráli jsme téměř bez střídání. Já jsem lítala po hřišti jako blázen. Netuše kam běžet a kam ne, jsem běhala radši všude a nakonec jsem se ještě po pás propadla do kompostu se shnilou posekanou trávou. V sobotu jsem se opila s Maruškou a v neděli mi bylo ještě mnohem líp. Mým velkým učitelem byl Libor (musím zpětně opravdu ocenit jeho trpělivost a péči), Štěpán a samozřejmě Papá, který mě asi nejvíc donutil při hře přemýšlet.

Účastníš se často zahraničních turnajů. Je něco z toho, co jsi viděla v zahraničí, co bys chtěla vidět v české lize?
Zahraniční turnaje jsou pro mě vždycky úžasnou zkušeností a zážitkem, cestou počínaje. Zápasy s nejasným výsledkem jsou vždy velkou výzvou pro všechny. Party bývá zpravidla velice vydařená a při finále je na co koukat. Takže když jsou peníze a čas, není nad čím přemýšlet. A co oni mají a my ne? První, co mě napadne je kvalita trávníků, což je materialističtější záležitost, ale při ultimate dost důležitá. Určitě by se u nás naučilo "pokládat" mnohem víc lidí, kdyby věděli, že nebudou drhnout břichem o tvrdou hlínu s pár trsy suché trávy. No a jinak se mi líbí hra některých "zahraničních" žabek. Je nádhera pozorovat, co všechno ty ženský ze sebe dokážou vymáčknout. Jdou prostě do toho. Neříkám, že u nás takové nenajdeme, ale je jich pořád hrozně málo.

Tahle otázka už byla jistě v minulosti zodpovězena, ale nebude vadit, když si osvěžíme paměť. Vznik a vývoj ŽZ - kdo tým založil, kdo mu dal jméno, které "slavné" hráče ŽZ odchovala?
Tak jen stručně. Tým založil Libor a Kristína. Když sehnali potřebný počet lidí, sešli se všichni v hospodě a při nějaké žluté představě vyřkla Kristína sousloví Žlutá Zimnice a nějak se to chytlo. Já jsem přímo u tohoto procesu nebyla, takže se možná mýlím. Za ty tři roky se jich moc slavných odchovat nedalo, ale možná svou dikcí a poměrně rychlým hráčským vzestupem se do podvědomí dostal Kačer a další dost raketový vzestup v naší základně myslím zaznamenal Jirk@.

Z tvé hry je vidět, že se "disku" hodně věnuješ. Tvůj přítel hraje ultimate. Najdeš si čas na jiné záliby?
Kvůli jiným zálibám jsem se poměrně dlouho bránila s frisbee začít. Teď musím různé věci střídavě vynechávat, ale v podstatě toho stíhám dost. S kamarády hraju volejbal, chodím zpívat do smíšeného sboru Mikrochor, v zimě se nechám naprosto unést vášní k snowboardu a lyžím, kino a divadlo jsou velkou zálibou, ale moc na ně nezbývá v poslední době čas, což se budu snažit napravit. Největší zálibu však chovám k mému příteli, s kterým se "bavíme" v podstatě pořád.

Jak jste se seznámili?
Se Štěpánem jsme se seznámili jak jinak než v hospodě, na velkém srazu všech možnejch lidí z IZV (Institut základů vzdělanosti). Bylo to na Rychtě. Ve značně opilém stavu jsme si porozuměli. Noc se protáhla až do časného rána a Štěpán si celou cestu z Ďáblic do Dejvic pamatoval moje telefonní číslo, což dodnes opravdu nechápu.



Kolik času trávíš v zimě na sněhu?
Na sněhu trávím v zimě naprostou většinu svého volného času, což se tak děje už od mládí. Maminka je tělocvikářka, takže jsem se účastnila opravdu mnoha lyžařských kurzů a akcí. Jezdíme se Štěpánem a Kotoušem do Špindlu dělat závody jako branković rozhodčí. Každý rok se snažíme šetřit na Francii, což se mi daří už tak pět let a to je vždycky samozřejmě vrchol. Minulou zimu jsme se dost sněhově vyžili hlavně na snowboardu, protože jsme si mohli, díky ušetřeným penězům z Ameriky, dovolit jet do Francie dvakrát. Ještě se občas vyskytnu ve Špindlu v období návalu Holanďanů a Němců jako výpomoc při učení lyžování.

Jsi spíše organizační typ, jedeš podle plánu, nebo se rozhoduješ více méně spontánně?
No, spojení organizační typ mi nahání hrůzu. Totální spontánnost mi taky není vlastní, takže nejspíš kombinace obojího s převahou té spontánnosti. Někdy potřebuju plán k tomu, abych dodělala nějakou práci, protože bez plánu se v něčem dokážu utopit a dlouho tam zůstat. Na druhou stranu mi dost vyhovují spontánní akce, které vítám a jsem schopna se v minutě zmobilizovat.

A ve hře - máš raději taktickou hru, nebo hru plynoucí z daného okamžiku?
V případě, že bych hrála v týmu, kde jsou spolu všichni výborně sehraní, bych radši preferovala hru plynoucí z daného okamžiku. To bych byla asi nejspokojenější - a občas si k tomu zahrát nějakou taktičku. Tak by to asi mělo v ideálním případě vypadat a mě by to hrozně naplňovalo a bavilo. Když se nějaká taková spontánní akce povede v Zimnici, jsem opravdu spokojená. Ale nejen u nás v týmu převažuje organizovaná hra s určitými pravidly. A jen pochopením tohoto stylu hry lze dál pokračovat na další úroveň hry spontánní.

Není turnaje bez pivního závodu, nebo alespoň bez nějaké té noční zábavy. Pozorovatel říká, že to dokážeš pěkně rozjet. Kdy a za jakých okolností se bavíš nejvíce?
Nejvíc se bavím, když panuje všeobecně dobrá nálada. Samozřejmě nesmí chybět pivo a víno a nějaká dobrá slivovice není určitě k zahození. Nemusí toho ale být přespříliš. Odhadnout svojí míru není vůbec k zahození. K ideálnímu večeru neodmyslitelně patří hudba a tanec. V určité fázi večera je skoro jedno jaká, ale začátkem večera by se měla s citem vybírat. Kytara má v hudbě samozřejmě svoje vlastní postavení (zvláště v rukou povolaného Kotouše) a velmi často se stane královnou večera. Pak se bavím skvěle.

Čím se budeš bavit po zbytek léta?
Hlavní část volna jsem už vyčerpala prvních čtrnáct dní v červenci, kdy jsme byli na Slovensku v Nízkých Tatrách a ve Slovenském Ráji. Po turnaji v Blavě jsme ještě přejeli do Beskyd, kde jsme už v osmi strávili další týden chozením. Všechna ta příroda mě dost uchvátila, takže si chvíli budu muset zvykat na město. Jinak zbytek léta strávím psaním bakalářské práce, takže nic moc. Pak snad dokončím studium a budu hodně dlouho slavit.… Mezitím se ještě na čtrnáct dní vytratím od profesorů na tábor s dětičkama.

díky za rozhovor ***Katy***

Pohled na snahu o rozvoj ultimate v Čechách

Jde o můj osobní pohled, neberte to tedy jako zprávu organizačního týmu ani oficiální hodnocení.

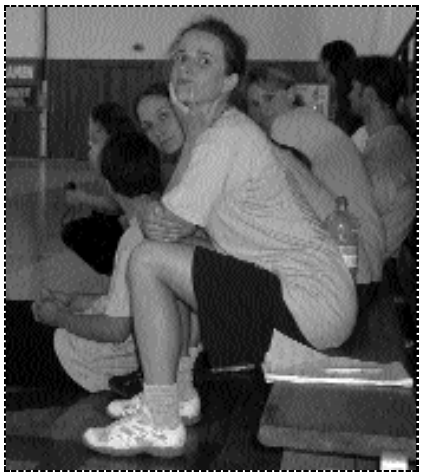

Akce rozvoj probíhala ve dvou rovinách.
První bylo školení učitelů v oblastech Ústí nad Labem a Českých Budějovic. Kontaktovali jsme základní a střední školy, pozvali učitele na denní školení, kde jim byla představena hra, vysvětleno házení, taktika apod. Bylo domluveno, že učitelé se budou snažit zařadit ultimate do hodin tělocviku. Předpokládá se, že na podzim se bude konat meziškolní turnájek, kde si budou moci nové týmy mladých hráčů změřit síly. Výsledek školení se zdá velmi příznivý, snad se to na podzim potvrdí.
Druhou částí rozvoje byly propagační akce. Konaly se rovněž v Ústí a Budějovicích. Šlo o odpolední turnaj 4 týmů složených z dobrovolníků, který vyvrcholil hrou dvou družstev proti sobě, jíž měla přihlížet veřejnost. Těm, kdo byli přítomni, byla popisována hra, dostali letáčky o tom, jak házet, letáček všeobecně o hrách s diskem a o discgolfu. Většina si také odnesla český disk, někteří si koupili Discraft. Bohužel se na akci nepodařilo přilákat více lidí, než jen pár desítek, tak se výsledek může zdát rozpačitý.

Několik úvah nad dalším rozvojem frisbee v Čechách

Předně si musíme položit otázku, zda cílem rozvoje je seznámit veřejnost se hrami s létajícím diskem nebo zda je cílem přilákat co nejvíce nových hráčů a vytvořit co nejvíce dalších týmů pro naší ligu nebo nejlépe obojí?
Všichni jsme už na frisbee přivedli veškeré své kamarády, kteří měli zájem, takže tudy cesta asi nepovede.
Co se týká seznamování veřejnosti s diskovými sporty, tak si myslím, že by mohlo být efektivnější, kdyby ČALD ze svého středu vybrala člověka, který by se zaměřoval na styk s médii a veřejností. Myslím tím, že by si našel kontakty do rádií, do novin, časopisů a poskytoval systematicky rozhovory, psal články apod., uveřejňoval je na internetu, snažil se navázat co nejvíce linků na naše stránky apod. Média přeci také pořád hledají něco nového a zajímavého, co by lidi zaujalo, a toto se mi zdá dobrá cesta. Nemluvím o televizi, protože to asi není moc lehké se tam dostat. To až bude frisbee všeobecně známější. V momentě, kdy více lidí bude mít o našem sportu povědomí, bude i jednodušší je nalákat na případnou další propagační akci.

Dále bychom se mohli vrátit k před několika měsíci zamítnuté alternativě propagačních akcí, a to vytvořit tým, jak organizační tak hrací, který by mohl čítat méně lidí. Tito by se přidali na již zorganizované akce, kde by předvedli "exhibici". Mohlo by jít o sportovní události, kulturní akce apod., kde již budou lidi nashromážděni, a tudíž by nám odpadl problém: "jak tam ty lidi dostat". Něco na způsob toho, co předvedli footbagové v Ústí, ukázat sport, rozdávat letáčky (které jsou mimochodem velmi na úrovni jak kvalitou, tak vzhledem), prodávat disky. Stálo by nás to méně peněz a výsledek by mohl být podobný, jako kdybychom akci organizovali celou sami. Toto je jeden z možných dalších směrů rozvojových akcí.

Ještě pořád tu zůstává problém, jak to udělat, aby lidi, kteří frisbee znají a eventuelně si chodí házet, začali organizovaně hrát. Setkávám se s tím teď velmi často od té doby, co je na webu nabídka disků Pražské 7. Je vidět, že stránky jsou navštěvovány často a lidi mají zájem. Prodali jsme minimálně 40 disků "cizím" hráčům, kteří si jen tak chodí házet. Vždycky, když jsem jim říkala, že se to dá hrát i jako sport, že existuje liga a že bychom je třeba rádi uviděli a zaučili na tréninku, tak se začali cukat, a že to nechtějí hrát závodně a nemají zájem si vytvářet žádný tým, že si chtějí jen tak házet. Pár z nich bylo zřejmě i bývalých studentů Papáho nebo se aspoň s takovými kamarádí. Ale jak to udělat, aby se k nám přidali a rozšířili tak naši členskou základnu?

Ještě tu byl jeden nápad, jak dostat frisbee do podvědomí Čechů, a to pořádat ligové turnaje pokaždé na jiném místě. To by mělo výhodu jak pro hráče, protože když jsme někde poprvé, tak nám většinou nenapálí takové částky za hřiště, jako když tam chceme pořádat turnaj již poněkolikáté. Zároveň by se tak o frisbee dovědělo pár dalších lidí. Mohli bychom třeba vyvěsit dopředu letáčky, že se bude něco takového konat. A mohla by k propagaci přispět i ta osoba z ČALDu, zaměřená na styk s médii a veřejností. Je totiž legrační i smutné, že utkání v jiných sportech mají diváky, kdežto my si hrajeme "jen tak pro sebe".



Na podzim bychom to rádi vyzkoušeli na Plzni. Původně se tam měla konal další propagační akce, ale proč tam neuspořádat ligový turnaj, který by jako propagační akce mohl velmi dobře posloužit, nalákat tam žáky základních a středních škol, jejichž tělocvikáři budou předem vyškoleni, a v neposlední řadě je to univerzitní město, a teď to vypadá, že se tam rodí nový tým…
Nakonec bych ráda za tým rozvoje poděkovala všem, kdo nám s rozvojem frisbee pomáhají účastí na předváděcích či propagačních akcích, nebo se v rozvoji jinak angažují.
Zároveň jsem vám chtěla nabídnout možnost přidat se k nám a pomoci dostávat frisbee do povědomí lidí a rozšiřovat členskou základnu. Pokud máte zájem, pište na **rozvoj@email.cz**.
Také uvítáme vaše názory a připomínky a hlavně dobré konstruktivní nápady!

Martina

Rumba cup 2002







Znáte Rumbu? Ne?!

Rumba je býk a to ne ledajaký, jeho věhlas zdaleka překračuje hranice Rakouska. Je to býk, po kterém touží nejedna kráva. Jen díky jeho bujnosti a výkonnosti, vznikl první ročník Rumba Cupu. Vše se neslo ve jménu Rumby! Je to nejbohatší býk v celém Rakousku, vždyť jedna dávka jeho spermatu je ceněna na 15.000 EUR a stačí na oplodnění asi 500 krav. Na jeho počest se v malé vesničce Hohenzell poblíž Riedu od 28. do 30. 6. 2002 konaly slavnosti s hojností jídla, pití a hudby.

Hráči frisbee ultimate měli tento rok také možnost okusit z poháru Rumbovy štědrosti. Vřelé přivítání obyvatel Horního Rakouska rozehřálo nejednu cestováním unavenou mysl. Každý, kdo po příjezdu projevil alespoň kusé znalosti ohledně



Rumby, dostal tričko a kšiltovku s emblémy místní oplodňovací stanice, lístky na sobotní večeři a dva drinky zdarma. Turnaj se odehrával na třech hřištích a bohužel jeho kapacita nebyla zcela naplněna. Nakonec dorazilo 12 týmů, z Čech pouze jeden a to FUJ. Týmy byly rozděleny do čtyř skupin, první dva pak postupovaly nahoru. První den se hrály čtyři zápasy druhý den dva. FUJ dorazilo v následující sestavě: Káťa, David, Nathon, Mike, Petr, Mark, Carlos (TM), Aleš (PD), Pája, Jana (SPLT). Až na zakolísání v posledním zápase dne, který jsme prohráli s rozdílem dvou bodů jsme celým dnem proplouvali hladce a těšili se z místní atmosféry. Večeře byla skvělá a společně s pivním závodem nás naladila na párty. Na pivní závod nastoupila jedna kráva a čtyři býci, kteří byli ozdobeni slušivými rohy. Přeskakovalo se, točilo se a pilo, až někdo zvítězil a někdo prohrál. Pak hned hurá na párty! Skupina Die Donautaler nenechala nikoho sedět a pak už šlo jen o to, kdo je na stole lepším tanečníkem. Nechtěli jsme je pustit z pódia, ale to víte, byli to už pánové v letech a museli jít brzy spát. Dalším bodem programu byl Chair Guitare Contest. Za každý tým byl někdo vyslán, za kytaru sloužila židle, nadšení a hráčské zaujetí naznalo mezí a tak se ani na všechny nedostalo. Tancovalo se a pilo až do rána.

V neděli nám bohužel druhá prohra uzavřela definitivně cestu do finále a my jsme si vybojovali krásné třetí místo. Vyhlášení bylo stejně jako celý turnaj velkolepé. Instruktážní film nás nakonec zasvětil do práce oplodňovací stanice a Rumba v ní má opravdu nezaměnitelnou pozici. Vyhráli jsme Spirit - mžidlo naplněné lepkavou nasládlou tekutinou mléčné barvy, jejímž zdrojem kupodivu nebyl Rumba, ale White Russian, pořádající tým (a zároveň onen lahodný nápoj). Po zhodnocení našich aktivit na a po párty nás organizátoři spolu se sponzorem radši vybavili na cestu Red Bully a Rumbovými sladkostmi. Sponzor turnaje byl se všemi aktéry nakonec spokojen a tak se můžeme těšit na další ročník. Doufám, že příští rok jedete taky, protože ten, kdo nezná Rumbu, jako by nežil :)

Janička

Ried - 29./30. červen 2002

1. Mental Discorders (sk)
2. Cuba Libre /thebigez/ (rak)
3. *FUJ (cz)*
4. Disc Joe's /thebigez + USI/ (rak)
5. Upsadaisy (rak)
6. Catchup (rak)
7. Flying Circus (ger)
8. White Russian (rak)
9. Kids (rak)
10. Wunderteam (rak)
11. Hallodigaz-e? (hun)
12. Arpad (hun)

Spirit of the Game:
FUJ

Beer race:
Flying Circus





F.U.J. – Norimberk

Původně jsem ten víkend měl strávit ve společnosti chlapců s veselým pytlíkem a v recepci jednoho penziónu. Osud tomu však chtěl jinak, a kdesi tři sta kilometrů od toho penziónu pro mne chystal ultimátní zážitek tohoto léta - na více než měsíc poslední turnaj se zdravými údy.

Když jsme v pátek po klekání dorazili místo konání turnaje, v kapkách rosy na špičkách do šiku postavených stébel trávy se třpytila luna a nestoudně mne zvala do svého objetí. Pro tentokrát jsem volání odolal, v česko-americko-německé společnosti jsem si vyčistil zuby několika plechovkami Staropramenu a noc jsem strávil ve společnosti patnácti mladých tichých Italek v podzemí malé tělocvičny.

Když se v kapkách rosy na špičkách rozcuchaných a rozechvělých stébel trávy zrcadlilo slunce, zapomněl jsem rázem na brutální probuzení pronikavým krákoráním patnácti nechutně hlasitých Italek a vnořil jsem své tělo do náruče zelené fantazie.

Poprvé jsem hrál celý turnaj v týmu bez dámy na lajně. A nebyl to tým ledajaký. Neotřesitelnou vůli po každém bodu, kterou FUJ přinesli jako poměrně nový element do českého ultimate, doplňovala klidná síla Jeffa, taktická vyzrálost Libčáka, um Chrise, umírněnost dvou rakouských hostí a věčný úsměv Jasona, který občas střídalo to roztomilé "Shit!". Hrálo se s chutí a hrálo se dobře. Prvního soupeře jsme nepodcenili, urvali jsme vedení a jak už to tak bývá, zpomalili jsme a přestože soupeři stavěli lajnu důsledně mixed (chystali se - jako mnozí zde - na Havaj), začali nás dotahovat. Když se v kapkách deště na špičkách bojovných a lehce nervózních stébel trávy zrcadlily blesky, vedli jsme už jen o bod, zápas se předčasně ukončil a my jsme poděkovali soupeřům, přestože hlavní dík patřil nebesům, která nás z toho v pravý čas vytáhla.

Bouřka nebyla dlouhá, tráva vděčně přijala návaly vody, přichystala se - hrdá a nezdolná - na další zápasy a já jsem zase cítil, jak mne tahá za ruku a šeptá: "Pojď…" Byl to zápas proti Wall City. Byl to zápas, ve kterém o moc nešlo, zápas v jehož výhru jsme jen těžko mohli doufat. Přesto jsme bojovali, vymýšleli obranu a šli do všeho s vervou, ale čistě. A hráli jsme vyrovnaně. Alespoň do stavu 3:3… pak začali bojovat a vymýšlet Wall City a dali nám přičichnout k tomu, jaká úroveň se hraje v německé první lize..





Poměrně snadná výhra nad místním norinberským týmem nám připravila druhé místo ve skupině a tedy postup nahoru. Když se v kapkách potu na špičkách unavených a šťastných stébel trávy zrcadlily žhavé uhlíky opékající Bratwursty, měli jsme již za sebou (tuším) remízu s kolínskými Früsport. Ponaučení bylo, že v horní skupině si možná už moc nezahrajeme, a že i ultimate se dá hrát jako fotbal.

Pivní závod se nekoná, vlastně ani žádná párty. Tak vyrážíme do města, protože Mára přece nemůže opustit Německo, aniž by jedl kebab. Jedeme do centra a u nádraží potkáváme hned tři kebaby, jsme rozmazlení, chceme najít lepší a levnější, noříme se hloub do útrob turistického centra, ulehčujeme Nateovým zádům, na kterých visí baťoh plný piv, obdivujeme památky, ale stále pošilháváme po rotujících kusech masa. Ty najednou zmizely, všude je jen zmrzlina, stále se nechceme vracet, dojdeme až na hrad, žaludky však už úpí, zrak se nám tmí, běžíme zpátky na nádraží, sedáme do prvního stánku s kebabem a nedáváme si jeden, ale hned dva, přejedení a spokojení





si prorážíme cestu provazci deště a vracíme se zpět a o několik piv později již uléháme v malé útulné tělocvičně ve společnosti patnácti mladých tichých Italek.

Když se v kapkách rosy na špičkách lehce malátných stébel trávy zrcadlily modrobílé kostičky, snažili jsme se ze všech sil dohnat náskok bavorských Searching Woodpeckers. Nikdo si nepřipouštěl, že budoucí finalisté pouze povolili uzdu, aby ji opět přitáhli v momentě, kdy jsme v euforii snížili náskok na dva body. Pocit, že jsme mohli možná i vyhrát, v nás přiživoval bojovnost a chuť do dalšího klání. To už Libčák žhavil elektronky, kreslil tabulky a grafy, propočítával indexy a oznámil nám, že když Woodpeckerové porazí Früsport o víc než tři body, když kurz dolaru neklesne pod pětileté minimum, když se tlaková níže stočí na severo-severo-západ a když se zklidní politické napětí na dálném východě, můžeme stále hrát o páté místo. Také by nebylo od věci alespoň remizovat s The big EZ. The big EZ vypadali sebevědomě a dva Slováci, kteří s nimi hrají, to nijak neskrývali. Tak jsme se do nich pustili. Začal asi náš nejhezčí zápas turnaje. Po dvou inkasovaných bodech jsme přečetli dva jejich signály a začali je nutit k chybám. Hrálo se vyrovnaně a naplno. Ještě dlouho po zápase jsme jen těžko věřili, že jsme opravdu o bod vyhráli. Díky Woodpeckerům, kteří rozuzlili zamotané pořadí v skupině, jsme skutečně mohli hrát o páté místo.

Když se v kapkách piva na špičkách nad míru spokojených stébel trávy zrcadlilo horké odpolední slunce, byli jsme šestí. Na to místo nás odsunuli gumoví medvídci (Gummibärchen) a to je vše, co si z toho zápasu pamatuji. Vzpomínám si už jen, jak jsem pozoroval finále a spolu s ostatními fandil Searching Woodpeckers, vzpomínám si, že prohráli. A pak už jsme jeli domů a já jsem se těšil, až si za týden vykloubím koleno.

Štěpán

Výsledky Fujů::

Circus on the run	*9-8*
Next generation	*9-6*
Wall city	*5-12*
theBigez	*10-9*
S. Woodpeckers	*9-12*
7 Schwaben	*8-8*
Fruhsport	*5-13*
Gummibarchen	*8-11*

** první číslo patří Fujům, druhé soupeřům*



Cz.ert ů v FREEz

Do Českých Budějovic na propagační akci jsem se docela těšil. Už jen proto, že jsem tam nikdy nebyl. Ale hlavně jsem chtěl i já něco málo udělat pro rozvoj frisbee v Čechách. Organizátoři nás ujišťovali, že to dopadne určitě daleko lépe, než v Ústí nad Labem, kam přišlo málo lidí. Myslel jsem si to taky. Reklama v rádiu a letáčky po městě mě v tom utvrzovaly. Ale nestalo se tak. Ať už v tom mělo prsty slunečné počasí nebo nevhodné datum(den konání = Den dětí), lidí přišlo málo. A nakonec se hrálo a propagovalo frisbee jen pro pár lidí. O moderování celé akce se po nemocném Kotoušovi ujal Štěpán. I když je pravdou, že některé z nás lanařil, aby to nemusel dělat on. Nikdo jiný do mikrofónu kecat nechtěl, ani lidi z rozvoje a tak to musel vzít na sebe. Nutno podotknout, že to někteří rozvojáci přímo vychladili. A tak patří velký dík právě jemu a Honzovi, který se postaral o nazvučení. Celá akce dopadla tak jak dopadla a já byl trochu zklamaný. Očekával jsem větší připravenost, hlavně tedy po zkušenostech z Ústí. Jistě si někteří říkají, " Tak ať to dělá sám, když je tak chytrej!", ale já jsem rád , že to dělat nemusím. Neměl bych na to čas. Osobně fandím všem těm, kteří něco dělají pro rozšíření členské základny hráčů. A doufám, že rozvojáci nezahodí pověstnou "flintu do žita" a s ještě větší vervou se vrhnou do přípravy dalších nápadů, jak dostat Ultimate do podvědomí našich spoluobčanů. Tento článek má proto být povzbuzením do dalších aktivit, ne kritizování něčí snahy. Tak směle do toho. Povšimnul jsem si některých lidí, jak disk, který nedoskočí či nějakým způsobem ztratí, pak nechají být a nestarají se o jeho další dráhu letu. To samé následuje po špatném chytu či hodu. Je to divný syndrom, který bohužel většinou trápí i mne. Pojďme se z té nemoci vyléčit. Nebojme se toho. Vždyť létat je tak snadné.



Cz.ert

Ahoj milí Golfisti a milé Golfičky,

přináším vám zprávu z dalšího víkendového discgolfového turnaje, který se konal jako každý rok blízko Berlína. Tentokrát v Potsdamu 15. - 16. 06. 2002 v Buga parku. To je poměrně nový nádherný park s vodotrysky, krásnými záhony, sportovními koutky, spoustou tras pro inline a je tam zatím dost prázdných ploch. To vše tvoří parádní prostředí pro discgolfový turnaj.

V 18 hod. z Prahy vyjela posádka tří nadšených golfistů: předseda a řidič Marták, Peťa Tichý a já. Dojeli jsme v pohodě po desáté večer. Výjimečně organizátoři nezajistili spaní, pouze zamluvili místa v motelu, ve kterém jsme přespali. Ráno nás uvítalo vcelku hezky, bylo polojasno, ale brzo začalo poprchávat. To však měli organizátoři ošéfované, jelikož jsme hned po zaplacení startovného 15 EUR dostali velké deštníky s potiskem discgolfového koše. Déšť brzo přestal a nastoupilo téměř ideální počasí, sluníčko, sem tam mrak a velmi slabý vítr.

Když jsme se trochu rozkoukali po parku a rozházeli se, začal hráčský meeting. Dověděli jsme se že jsou hráči rozděleni do několika skupin. Královská Open 1, naše Open 2, Masters, Ženy a Junioři. Hrálo se samozřejmě na osmnácti pevných jamkách různých obtížností a vzdáleností. Nejzajímavější byla jamka přes volejbalové hřiště, za kterým byla horolezecká zeď a v ní otvor asi 4 x 2 m, do kterého jsme se měli trefit! Na několika jamkách byly tzv. OB zóny. To jsou vytyčená místa, kam disk nesmí dopadnout. Pokud do něj disk spadne, hráč si připočítá jeden hod navíc a hází dál z předem určeného místa. Hrálo se na tři kola. Dvě v sobotu, poslední v neděli ráno. Pak semifinále a finále. Na konci hráčského mítinku jsme se rozdělili do skupin po třech z rozlosování a vykročili jsme do hry.













Po sobotním klání vypadalo naše pořadí takto. Z třiceti hráčů Open 2 byl Marťák 7., já 15. a Peťa 22. Když jsme se dozvěděli výsledky, byla vyhlášena první z cen. Snad nejstarší hráč turnaje Franco Puliafito, tuším Švýcar kolem šedesátky hodil jednu z jamek na jeden hod! Obdržel 100 EUR a Marťák byl u toho. Prý to byl nádherný hod. Večer jsme se na párty podívali na videoprojekci toho nejzajímavějšího, co se za poslední rok v discgolfu odehrálo. Nejlepší byl záznam z amerického mistrovství a ty nejhezčí hody a dohozy. V neděli ráno jsme se rozdělili opět do skupin po třech podle dosavadního pořadí. Já s Peťou jsme si zahráli poslední kolo. **Skončili jsme: já 15 a Peťa 19. Jen Marťák se probojoval do finále, v němž byl 7.** Hrálo se vybraných 9 jamek. Bohužel se nám nepodařilo navázat na průkopnický úspěch Carlose, který Open 2 loni přímo v Berlíně Vyhrál!

Spokojeni po odehraném turnaji jsme nakoupili pár disků, abychom nejeli domů s prázdnou a těšili se na velké finále kategorie Open 1. V něm se hrálo o peněžité ceny. První místo 150 EUR atd. Hrálo se opět devět jamek. Ty však byly mnohem delší a těžší. Jedna z nich se např. hrála z věže hradu. Hráči nebyli od koše skoro vidět. Disky ale padaly na vzdálenost do dvaceti metrů od koše - neuvěřitelné. Poslední jamkou nebylo nic jiného než prohoz otvorem ve zdi přes volejbalové hřiště. To byla vychutnávka. Vítězem se stal zaslouženě prodejce discgolfových disků a vybavení Hartmuth Wahrman. Bohužel se ve finále vůbec nedařilo loňskému vítězi Klausu Kattwinkelovi a byl poslední.

Plni zážitků jsme se asi v pět hodin, těsně po vyhlášení výsledků, vypravili na cestu domů.

Luďa

Další prolomení tradice?


vítěz ligy 2001/2002 - Terrible Monkeys

Tak je to tady. Je neděle 23.6.2002 chvilku po poledni. Právě jsme prohráli boj o třetí místo v ligovém ročníku a jdeme se svěšenou hlavou do šaten a na pivo. Já radostně běžím k telefonu a začínám shánět žlutého anděla, který mi, jak doufám, opraví zablokovanou spínací skřínku u čtyřkolového stříbrného šípu. Někde v dálce se shromažďuje stovka šťastných vyznavačů létající placičky, aby si vychutnala poslední ligový zápas tohoto turnaje i celého ročníku. Snad taky kousek uvidím. Anděl nejede, diváci křičí a první upocení hráči si stoupají na základní čáru kterou vidím. Jsou to lvíci a bez disku, tak asi prohrávaj. Další telefon a chvilka uklidnění - andílek přijede za čtvrt hodiny. Mám chvilku se podívat jak to vlastně hrajou. Na bližší lajně stojí opičky a taky bez disku - asi vyrovnáno. Je to tak přicházím za stavu 1:1 a tak jsem snad o nic důležitého nepřišel.

Na hřišti je krásně, fouká však proměnlivý větřík. To bude asi problém. To co vidím, mne uchvacuje. Na hřišti se snad ani nehraje finále české ligy. Tak rychlé pohyby jsem na českých hřištích již dlouho neviděl a už vůbec ne od obou týmů. Obrana je těsná a soustředěná. PL jsou jako vždy lehkovážnější v útočení a v obraně svědomitě kryjí svého hráče, ale i prostor. TM se pokoušejí prosadit přesným rozestavením na hřišti a nacvičenými náběhy, ale nervozita jim svazuje ruce a tak je jeden z počátečních bodů hry poznamenán velkým množstvím turnoverů. Už si říkám, že kdo tento bod vyhraje, nasadí k brejku a vyhraje celé utkání, ale není to tak. Přestože opice vedou o dva body, PL dokazují svou vůli a vyrovnávají na 3:3. Hra je stále rychlá a důrazná bez faulů a zbytečných hlášek. Jednotlivci prokazují své schopnosti jak v obraně (Carlos, Jeff), tak v útoku (Filip, Jarda). Hra je stále vyrovnaná a další dvoubodový brejk opic lijoni opět dotahují na 6:6.

A je to tady. Přiletěl mi anděl, nebyl žlutý, ale zelený a začal mi spravovat autíčko - zase nic nevidím a "S…" mi to. Třicet minut práce, za tři stovky a musím si to v Praze dát do servisu - hlavně, že se dostanu domů.

Návrat ke hře po poločase a jsem opět v česku. Poznávám i hráče, již to nejsou ti udatní samurajové z prvního poločasu, ale naše unavené hvězdy českého ultimate. Obrana je již volnější (zejména od lvíků) s občasnými záblesky snahy o aktivní získání disku. Zato útok se vylepšil a to zejména opičkám. Krásné dlouhé přímáky i banány do brejků za obranu - to jsou lahůdky. TM jsou opravdu v obraně aktivnější a nutí tak PL k těžším přihrávkám a k chybám. Skóre tak mírně narůstá v jejich prospěch, což začalo již na konci prvého poločasu.

I přes vzepjetí lvů za stavu 15:8 a snížení na 15:11 se podařilo TM dotáhnout utkání do vítězného konce a tak po letech vlády Pd následném čtyřletém období PL má česká ultimatová historie dalšího mistra a tím jsou Terrible monkeys. Ať se Vám daří MISTŘI.







Závěrem:

PL - i když opět posíleni o jednoho z navrátilců (Martin Levý - Levíček) a v kompletní sestavě, tak nedokázali obhájit několikaletou nadvládu. Ač o taktice údajně nikdy nehovoří, viděl jsem poprvé jak se na hřišti rozčilovali (Jarda) pro nedodržování taktiky. Jejich obrana, využívající dobré prostorové orientace všech hráčů slavila dlouhou dobu úspěch. Nevím, jestli ji trénovali nebo k tomu dospěli jen časem, ale mám pocit, že ji v letošním roce hráli nejlépe. Jistotou je, že na kondičce nepracují a to byl podle mne hlavní důvod jejich letošního druhého místa. Já osobně jsem věřil po Kněžicích jim.

TM - velká chuť po vítězství, tréninková píle a znalosti Carlose a Bryna je dovedli k vítězství. Dokázali se připravit na poslední turnaj sezóny a dokázali přijet také v nejsilnější sestavě i na jiný než chrástecký turnaj. V družstvu mají méně tvořivých hráčů a tak spoléhali na prosazení některé z naučených taktik. Připojili k tomu důslednou obranu a o něco lepší fyzický fond.

Podle mne lze tedy říci, že zvítězila herní organizovanost, trpělivost a fyzická kondice nad hravostí a tvořivostí. I tak si myslím, že to bylo nejhodnotnější finále od zahájení ligové soutěže.

Vše viděno očima Papaho

Why the Monkeys won

(and how to beat them next time)

What? Am I really going to give away secrets to the Monkey's success? Yes. Will Carlos kick me off the team? I hope not. But I wanted to throw out a few ideas about why the finals turned out the way they did. To be fair to the Monkeys (and so Carlos won't get too mad), I'll also comment on the second and third place teams. Please remember these are only my opinions, so if you disagree, write me a letter care of Past!

Okay, let's get started.

The amazing amount of energy that powers FUJ! is both its greatest asset and biggest weakness. They're fast and they love to run, which makes them very difficult to defend against, individually. Given unlimited space to run and cut, I'd pick them to win. Fortunately for the rest of us, Ultimate has sidelines, which for the finals tourney were even closer than usual. The small field exacerbated a major FUJ! weakness: clogging. Often a good throw and possible start to a series would be stifled by the thrower immediately returning to the stack and filling a lane for several seconds. When these guys get a little better at learning when not to run, they will be a force to contend with!

The Prague Lions' veteran skills, superior knowledge of each other, and sheer physical prowess have kept them on top for many years. On Sunday, they used confident throws to speedy receivers to flow the disk up the line, despite a relatively tough line-force by the Monkeys. However, throwing the disk directly up the line to players running full-speed toward or away from the thrower is both difficult and tiring. Monkey D stayed tough, and the Lions' increasing fatigue and continued reliance on the same offense created more and more turnovers as the game progressed.

What is the common thread in these stories? Space - creating it on offense, and filling it on defense. On offense, the Monkeys were relatively consistent in keeping open space for their receivers, for



výsledky z Čepirohů

prague lions	17-15	terrible monkeys
fuj	19-7	prague devils
prague lions	15-12	fuj
terrible monkeys	19-7	prague devils
prague lions	19-13	prague devils
terrible monkeys	19-9	fuj
žlutá zimnice	19-5	rollníci
pražská 7	15-12	splt
žlutá zimnice	19-9	splt
pražská 7	19-8	rollníci
žlutá zimnice	17-7	pražská 7
splt	15-8	rollníci
o 7. místo		
rollníci	16-9	splt
o 5. místo		
žlutá zimnice	**nevíme**	pražská 7
o 3. místo		
fuj	19-13	prague devils
o 1. místo		
terrible monkeys	19-11	prague lions

konečné pořadí ligy 2001/2002

1. terrible monkeys
2. prague lions
3. f.u.j.
4. prague devils
5. žlutá zimnice
6. prague 7
7. rollníci
8. splt

spirit of the game:
rollníci

beer race:
terrible monkeys







	Chodouny	*Nučice*	*Chrast*	*Kněžice*	*Most*
Prague Lions	1.	3.	1.	1.	**2.**
Terrible Monkeys	3.	2.	2.	2.	**1.**
F.U.J.	4.	1.	3.	3.	**3.**
Prague Devils	2.	5.	4.	5.	**4.**
SPLT	5.	4.	6.	6.	**8.**
Prague 7	6.	6.	7.	4.	**6.**
Žlutá zimnice	7.	7.	5.	7.	**5.**
Rollníci	8.	8.	8.	8.	**7.**

example by keeping their handlers behind the action as the disk moved down the field. Like the Swedish men's team at the EUCC, there were moments when four players and their defenders would be behind the disk, leaving the two receivers the whole remainder of the field. At these times good team defense would have brought some of the defensive players up to clog the lanes, but most of the time they were content to stay with their offender, behind the disk, where they posed no threat. A big exception to this was Jeff from the Lions, whose excellent poaching resulted in at least one turnover (that I threw directly to him - ouch!).

Also on offense, the Monkeys were by far the best at the dump-and-swing. When confronted with good hard trap on the line, they were able to not only dump it to reset the count, but also to swing it to the opposite side of the field, which often set up an easy forward throw. The majority of the points that seemed easy and smooth were thanks to this.

Good teams use the space on the field well. And the small size of the fields at the finals tourney - by my calculations at least one-third smaller than international regulation fields - made this the most important factor by far. Perhaps too important?

Like playing indoors, the small fields we use for tournaments completely change Ultimate. Worse, they are stifling Czech teams' ability to improve their games, and more particularly, their team skills. For example, the traveling team has had great difficulty keeping a tight stack starting 15 m or so away from the disk, as opposed to a longer stack starting even further away. Why? I think it is because players are used to stacking on a thin field where the only place they can stay out of the way is far, far away from the disk. For Czech Ultimate to become internationally competitive, it must consistently play by international standards like the rest of the Ultimate world. It is difficult to find proper-sized fields for tournaments, but like an awkward teenager wearing shorts too tight, Czech Ultimate has outgrown its current set of tourney fields. Two undersized fields are simply not enough for eight teams to play good Ultimate, and wouldn't we like to see even more Czech teams born?

Okay, so enough of that. Here's what you've been waiting for: how to beat the top three teams.

FUJ: give them a case of Semtex energy drink right before the game.

Lions: do everything you can do to make a line-force as hard as possible (don't get beaten to the line!, use team defense to help each other out), and tell them they're still so good they don't need to practice.

Monkeys: crank up the pressure on their handlers in the short field - and if you can't stop them from dumping, at least don't let them swing! And pay off Bryn… crowns, US dollars, and euros accepted.

Bryn



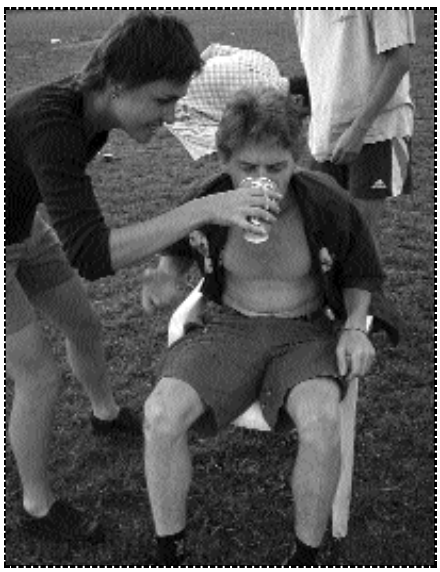

Bla ... Bla ... Bla ... Blava


Mental Discorders

"No tak už sakra usni! Už na to nemysli, ... no jasně blíží se to ..., ale ty už konečně chrápej!" ... "No jasně tím to bude, to okno budu muset zavřít, tím vánkem by to mohlo být, je vlhkej a určitě mi připomíná Dunaj." ... "Tak ale teď už toho mám vážně dost, já snad budu muset usnout s otevřenýma očima, kdo se má pořád dívat na ten most s restaurací nebo na hrad, co byl za komanců na padesátkách." ... "Jo jo, tenhle turnájek, ten se fakt nevynechává, zase bude Bratislava, Summer Trophy, Slováci, TJ Spoje, Smädný mnich, Rakušáci, borovička, Mentálové, průkazky, Maďaři a samozřejmě co? No jasně, pořádnej ultimate přece. No tebe to zase bere. A to jsi ještě hluboko v Čechách, co teprve až budeš TAM."

"No jasně, je to jako loni, když 7, tak třeba 7-1, průkazka a jedno jaksepatří chlazený lahvový v ceně na uvítanou a je zaregistrováno. Se stanem se letos stavět nebudu, dám si to pěkně v tělocvičně." ... "No to mi je zase večírek takhle pěkně při pátku. Už jsme tu zase jenom my. Jo a hezky jsme si ten vestibul ošéfovali a koukám, do lednice už chodíme jako domu, to se asi budou organizátoři ráno divit." ... "A jejda, tak ono už nám svítá."

"Bigezové nepřijeli? Žádnej tým z Rakouska? No to je rána, to je rána. Docela bych se s nima poměřil, no nevadí, slovenský týmy jsou taky dobrý, snad se potkáme s Mentálama." ... "Tak skupina šla hladce, koho máme dál? Angláni? No, necháme se překvapit." ... "Když vyhrajem i ten další, půjdem dál z prvního místa a nebudeme hrát semifinále s Mentálama." ... "Tak to vypadá na FUJe. Zatím nehrajou nic výraznýho, mohlo by to ráno tak nějak v pohodě klapnout." ... "Méďo, co jsem to slyšel, to jste teda mákli. Špatný rozlosování? No to budete muset ten spodek vyhrát, abyste to dokázali. A jak to vůbec vypadá s Whoever? Taky slega ve skupině, si děláte prdel, ne?"



"Tak jsme si pochutnali na kuřátku a pomalinku se do toho můžem opřít." ... "Hele, ale do pivního závodu, kde figuruje borovička, vážně nejdu." ... "Ještěže jsem se tomu vyhnul, borovička na rozdýchání, sprintík s žabkou na zádech, exáč, deset otáček, žabka pořád na zádech, a sprintík zpátky, slušný." ... -"Podívej, tam nahoře se asi něco děje, hraje tam muzika." - "No ale je fakt, že ten točenej Bažant, co maj tady dole, je stejně dobrej jako včera." ... "Hm, a zase svítá."

"Tak sfouknem to semifinálko ne? Jasně, nepodceníme je, jsou to přece jenom FUJové, uměj potrápit, navíc jim dorazili nějaký další Rakušáci." ... "Hele, ale už bychom s tím pomalu mohli něco dělat, není dobrý se s nima takhle tahat." ... "Musíme to srovnat, přece se nepoložíme." ... "Tak ale do prdele už vážně pojďte dřít, nedá se na to koukat, takhle to proserem." ... "Poslední bod a letí mu to přímo do ruky! No my jsme snad o to finále přišli. Neskutečný, on to pustil, myslím, že se umím modlit, teď to hlavně dát." ... "No, tak to jsme si snad ani nezasloužili, takhle utéct hrobníkovi z lopaty." ... "Ale dobrý, vyhrát prohranej zápas je taky umění, tak hurá sebevědomě do finále!"

Že jsme hráli dobře? Tak tenhle pocit jsem během finále vůbec neměl. Viděl jsem jenom ty zbytečně ztracený disky, ty chyty jednou rukou při tom nevyzpytatelnym větříku a ty příliš odvážný dlouhý hody, který jsme si zakázali. Říkal jsem si: "Máme vést tak o tři až čtyři body a ne kazit jako oni, tahat se o skóre a zbytečně je nechávat ve hře." K jejich stylu hry, navíc při naší obraně, nějaký ty hody na zkoušku patří, ale proč jsme se k tomu nechali strhnout i my, to fakt netuším. Nemrzí mě, že jsme prohráli, mrzí mě, že jsme si to prohráli sami. Ještě, že mi tak brzy pomohla zapomenout ta dívenka, ani nevím, jak se ta hráčka domácího týmu jmenuje, když, sotva se přiřítivši do pozápasového kolečka, nečekala, až se někdo ujme slova a emotivně a evidentně naprosto upřímně nás ujistila, ako sme naozaj dobrí, a že nás uznáva, až skoro neměla slov, jak ten obdiv vyjádřit. Teď jenom doufám, že nás v Roudnici tahle milá Mentálka bude muset obdivovat ještě o něco víc.

Líbča

Terrible Monkeys *– doplněni Kristinou a Šakym, prohráli až ve finále*
FUJ *– doplněni cizími hráči, sem tam nějaká prohra*
Prague Devils *– smolné rozlosování, vyhráli spodní třetinu*
Whoever *– prohráli všechny zápasy*

PD v Blavě.

V roce 2000 jsem sotva hodil forhend, takže jsem na tenhle turnaj vůbec nepomýšlel, ale zaslechl jsem o něm mnoho dobrého. O rok později už jsem byl dychtivý po všech turnajích, ale termín Blavy mi bohužel kolidoval se školními

Blava 6./7. červenec 2002

1. Mental Discorders (sk)
2. Terrible Monkeys (cz)
3. Storming Ants (sk)
4. FUJ (cz)
5. Scorpions (sk)
6. Hallodigaze? (hu)
7. Brits & Pieces (gb)
8. Diskredit (sk)
9. Prague devils (cz)
10. Ufozd (hu)
11. Outsiterz (sk)
12. Whoever (cz)

Spirit of the Game:
Brits & Pieces (gb)

Beer race:
Outsiterz (sk)



FUJ - Storming Ants



povinnostmi, krom toho dost bylo EUCC, no a nakonec tam Prdi nejeli. TM odtamtud přivezli spoustu chvály, čímž za mě už tehdy rozhodli - do Blavy zkrátka v roce 2002 pojedu, ať to stojí co to stojí (vždyť forhend už v bezvětří umím). A nakonec to ani nestálo tolik :-))

A jak to tedy bylo? Kromě PD jeli TM, FUJ a Whoever. Prdi vyrazili v sestavě Marguerita a Iva(ŽZ), David, Ferda, Jason, Lukáš, Méďa, Sváťa, Štěpán a já. Nejdříve bych podotknul k systému, že byl trochu nefér pro čtyři lůzry ze skupin. Tam jsme se bohužel zařadili my a výsledkem bylo, že jsme odehráli na celém turnaji pouze 5 zápasů, z čehož 4 v sobotu a pouze jediný v neděli. Nepíšu o Blavě sám, takže jen krátké vysvětlení. Byly 4 skupiny po 3 týmech, dva postoupily nahoru jeden spadl dolů. Spodní 4 dohrály svou skupinu o konečné pořadí, horních 8 jistě popíše někdo jiný, sorry, ale nepamatuju si. Hrálo se na dvou normálních hřištích a jednom "plácku". Ve skupině jsme měli maďarské HalloDigaze a slovenské Mental Discorders. První zápas nás čekal na onom plácku, což bylo hřiště kratší o minimálně 20m, porostlé tak 8cm trávou. Nastoupili proti nám budoucí vítězové (MD), což ovšem náš slabý výkon neomlouvá, protože po páteční vydařené uvítací párty nastoupili v oslabené a tudíž zdolatelné sestavě. Nakonec jsme prohráli asi o tři body (?) a Ferdo, jestli jsi viděl jejich zápasy i na velkým hřišti, konečně uznej, že by nám to nepomohlo, tu dlouhou oni házej i tam. Pak jsme hráli s Maďarama a celkem jsme chtěli vyhrát, byli jsme i přesvědčení, že můžeme. No, ale zkrátka jsme zase dělali víc chyb, hlavně házecích, protože foukal větříček. Musím říct, že mě neschopnost házet ve větru docela zprudila, ale jedním dechem dodávám, že nejvíc u mě samotného. Nutno ještě podotknouti, že tady přestal Štěpán hrát a začal si užívat nemocenskou na koleno. Poté, co jsme takhle opustili skupinu směrem dolů, nám byl předurčen osud být nejlépe devátí, k čemuž jsme potřebovali porazit maďarský Ufozd, český Whoever a slovenské Outsitters. Maďarům bohužel nedorazilo jedno auto, takže jsme s nima hráli v šesti, hladce jsme je poráželi, dokud pro fyzickou únavu neukončili zápas předčasně. Mám pocit, že by prohráli i v plné sestavě, o týden dříve jsem je viděl v Rakousku a skončili poslední. Poslední sobotní zápas s Whoever jsme měli hrát opět na plácku, ale na jejich návrh jsme ho odložili na večerní hodinu a volné normální hřiště. Zápas jsme pojali velmi osobně a s představou Kačerova večerního vyprávění o jejich vítězství, jsme se rozhodli, že radši na hřišti skonáme, než bysme prohráli :-)) Ale nakonec to zdaleka nebylo potřeba, i tenhle zápas proběhl v klidu. V neděli jsme se trochu tahali s Outsitters, po párty opět nic moc, ale přeci jen jsme je zdolali. Byl to opět zápas plný turnoverů, většinou naprosto zbytečných. Skončili jsme tedy devátí a celkový dojem ze hry je alespoň pro mě spíše slabý, ale je to jistě dost ovlivněné i nízkým počtem zápasů. TM a FUJ si jistě zahráli mnohem lépe, vždyť spolu bojovali o finále.

To, co nám Blava neposkytla při hře samotné, poskytla nám v pátek i v sobotu na párty. Krátce řečeno, v pátek zavíráme hospodu, usínám cca ve 3:45 pod tichou tribunou, poslední zbytky české výpravy ještě chvilku po mě dopíjejí kdesi uvnitř (to mě trochu mrzí, ale jsa přesvědčen, že za venkovním spaním budu muset lézt přes plot, se mi nechce lézt samotnému a prchám spolu s Markem (TM) a Petrem (FUJ) o chvíli dřív. V sobotu večeře v podobě picy (bez hacku a bez carky) nebo půlky kuřátka, poté pivní závod, ve kterém PD (Ferda, Jason, Štěpán, mohutný finishman Sváťa a jeho slečna) bravurně zvládají rozběh a po krátkém odpočinku končí, hlavně díky své poctivosti v dodržování pravidel, na krásném druhém místě! Poté se opět všichni radují a povídají a poznávají se a.... Když opouštíme venkovní prostory a natrvalo se přesouváme do ozvučeného vnitřního prostoru, shledávám hudbu vzdálenou mému srdci a jdu spát pod větrem prohánéné mraky, z nichž jen občas spadne kapka chladné vody. Usínám za doprovodu vzdáleného hřmění.

Přes mé dojmy ze hry jsem moc rád, že jsem se zúčastnil, znám spoustu nových frisbijáků a odvážím si pěkné vzpomínky. Mrzí mě pouze to, že jsem neviděl finále MD vs. TM, prý to opravdu stálo za to. Jel jsem stopem a nechtěl to ponechat náhodě. No ale zase, kdo z vás byl z Blavy v Praze za dvě a půl hoďky? Tak zase za rok v Blavě.

Mějte se. ***Aleš***

Paganello
(podle Papáho)



Redakce se omlouvá Papámu, že tento článek nezveřejnila již v minulém čísle.

Pokud někdo nemá tušení, co se za tímto slovem skrývá tak vězte, že celý ultimate národ by měl vědět, že je to neoficiální mistrovství světa v plážovém ultimate. Hraje se tedy na písku, v pěti, a hlavně na hřišti zmenšeném pouze o 2/7 proti travnatému = 75x25 (zóna je 15m hluboká). Pravidla rozdílná v zásadě nejsou. Vtipnou zajímavostí je hra na čas. Doběhne - li čas, vždy se k vyššímu skóre přičte dvojka a kdo dříve dosáhne tolika bodů v utkání, vítězí.
V jedenáctileté historii turnaje se naši zástupci zúčastnili třikrát. V roce 1998 v open kategorii pod názvem úspěšného týmu z Rostocku Shucky s Camera a obsadili v konkurenci 48 týmů 26 místo. O rok později vyjeli hráči pod hlavičkou Pd a ve stejné kategorii skončili na 41 místě ze 48. Po dvouleté pauze se do Rimini vydal další český tým, opět pod názvem Pd. Tentokrát však do druhého ročníku soutěže mixu s dvaceti čtyřmi účastníky.

Hrát jeli:
Kristina, Iva, Lenka, Pipa (SRN), Méďa, Štěpán, David, Tomášek, Papá, Jitka, Honza HH.

Na koukání a technickou pomoc - nalívání panáků - tam byla Dáda a Věrka.
Při pokusech o komunikaci s pořadateli jsme se pasovali na nasazení v polovině startovního pole. Skutečnost však byla jiná a do turnaje jsme nastoupili jako 15. ze čtyřiadvaceti. Do prvního kola jsme ve skupině měli 2., 7., 10., 18. a 23. Zahajovací utkání nás čekalo s Fingers ze Švýcarska (7). Po zkušenostech z EUCC jsem si dělal naděje, že při nadstandardním výkonu je můžeme porazit. Nadvýkon se nekonal a prohra přišla celkem jednoznačná se skóre 15:7.
Poznámky ze hřiště: Od začátku nás jasně převyšují ve všech činnostech. Naše snaha o rychlé body nevychází. Nedodržujeme dohodnuté taktiky - prohazují nás snadno do zavřené strany. Zkoušíme zónu. První pokus skvělý. Ubránili jsme a dali bod. Bylo to však fyzicky velmi náročné, tak jsem si to nepředstavoval. Druhý pokus o zónu jasně prolomen. Soupeři velice rychle našli kritické místo a snadno ho využili k prolomení obrany. Špatně čteme v obraně disky, v útoku nemáme trpělivost a zapomínáme základy ultimate - nabíháme složitě s velkou dřinou. Hráči na hřišti nedbají pokynů z lajny a na hřišti málo v obraně spolupracujeme. Snad je to všechno tím, že je soupeř nad naše síly.
Druhé utkání ve skupině bylo s Pookas (18) - Irsko. První vítězství 13 : 3. Již od začátku vidíme, že to bude snadná záležitost. Tak jako nás přehráli Fingers, tak si pohráváme s nimi. Zkoušíme různé taktiky v útoku (německo,lajna,krátká lajna) i obraně (osobka,zóna). Vzhledem k špatnému soupeři se nám téměř vše daří a získáváme sebevědomí.
Poznámky ze hřiště: Pokusy o zónu FM vycházely, zóna PAST zůstala nepochopena a po dvou pokusech jsme ji opustili. Soupeř špatný, jen dva chlapi schopni konkurovat.
Poslední utkání prvního dne nám přihrálo Belgičany XLR8RS a po bitvě prohráváme 11 : 10. Opět se nám nepodařilo předvést něco víc než běžnou hru.
Tvrdě bojujeme o každý bod a zkoušíme se soupeři utrhnout různými obranami a útoky. Hra má tempo a jednotlivci občas prokážou neskutečné schopnosti, které vzápětí znehodnotí fatální chybou.
Poznámky ze hřiště: První bod na jednu přihrávku, jako bychom nebránili. Oplácíme stejnou mincí a navíc se nám podařilo po výhozu ubránit a potvrdit bodem. Poměrně málo turnoverů - celkem trpělivá hra, mám





pocit že dáváme body snadněji, ale nejsme schopni dalšího prolomení. Stále vedeme, ale po konci času prokazujeme češství - "bojíme se vyhrát" - soupeř dává dva body a vítězí.

Den druhý. Kruté studené ráno zalité sluncem. Pod nohama se sype krásný jemný, ale studený písek. Srdce nám zahřívá příjemný soupeř Tým lásky (23) - Německo. Zahajujeme spiritem a povolujeme hru jen s jednou dívkou po dobu deseti minut. Ani tato taktická varianta soupeři nepomohla a přestože jim na hrudi bila obrovská červená srdce, prohrávají 13 : 5.

Poznámky ze hřiště: Rychle jsme se rozehřáli a v pohodě snadno získáváme disky jak osobkou, tak zónou. Pouze dva hošani dělají svou rychlostí problémy. Mám pocit, že jsou lepší než Pookas. Zvedáme si sebevědomí.

Poslední utkání ve skupině s nasazenou DVOJKOU - Britové - Poughkeepsie.

Jdeme do toho s tím, že nemáme co ztratit a ani náhoda nás nemůže posunout mezi nejlepších osm družstev. Jsme čtvrtí ve skupině a tak budeme nejhůře šestnáctí. Soupeř nám dvakrát vzal disk a snadno vedl. Pak jsme dali něco my a stav se ustálil. Střídali jsme se v dávání bodů až do lichotivého skóre 12 : 7.

Poznámky ze hřiště: Hrajeme v pohodě a oni také neboť snadno utekli o čtyři body. Při náznaku o dotažení skóre opět lehce přidali a nepovolí nám nervózní konec. Ani není vidět ve hře velký rozdíl - šetří síly na později. I my do toho šli s rezervou a tak prohra nebolí jako jindy.

Druhá runda. Další Britové - Cyrille (11). Jiná skupina jiný soupeř a někde na jeho nasazení bychom chtěli být. Skončili také na čtvrtém místě ve skupině a tak se bojíme, ale chceme vyhrát. Zodpovědná hra přináší úspěch. Vítr nefouká, v obraně hrajeme klasiku, útok se ustaluje na 3-2. Přichází vítězství 13 : 5.

Poznámky ze hřiště: Vyrovnané utkání. Máme větší chuť vyhrát a tak skóre začíná přirůstat na naší straně rychleji. Děláme méně chyb, jsme rychlejší a šikovnější.

Den třetí. Strange Blue - (13) opět GB. Potkali a porazili jsme je na EUCC, tak doufám, že to zopakujeme. Začínáme špatně a několika chybami prohráváme o dva. Hra se vyrovnává a daří se nám trpělivostí dotáhnout náskok soupeře. Je to rychlý a tvrdý boj. Pro mne jednoznačně krizové utkání, na hřišti chybuji, jsem platnější za lajnou. Výsledek 9 : 6.

Poznámky ze hřiště: Hrůza vůbec se mi nedaří, asi tam vůbec nepolezu. Naštěstí kamarádi dotáhli ztrátu a já se z toho trošku vyběhal. Dáváme důležitý bod na vedení v dohrávce po čase. To je asi zlomilo, už bodujeme jen my a je to nakonec o tři, což neodpovídá té tahanici.

Odd job - USA (8). Jde z nich strach, ale víme, že Cyrille porazili jen těsně. Řekl bych, že je to naše nejlepší utkání. Hrajeme již naučené, a máme i více štěstí. V tomto utkání nikdo z našich nedělá velké množství chyb. Dělíme se o ně spravedlivě, některým se na ně daří zapomenout skvělou obranou. Se štěstím vítězíme 9 : 8.

Poznámky ze hřiště: Nic jsem nezaznamenal. Vyhráli jsme druhé kolo a čeká nás druhý z další skupiny.

Eliminace o pořadí. Znova XLR8RS. Ve skupině nám v kolečku řekli, že je příště porazíme. Snažíme se to naplnit, ale daří se nám jen částečně. Obě družstva dělají velký počet chyb. Soupeři jsou unavenější a v polovině utkání udělali tři hrubky za sebou a dostali jsme se tak do trháku. Několik našich erorů nás opět vrací na zem, ale jejich zóna není pevná a utkání několika overy zakončujeme 13 : 9.

Poznámky ze hřiště: Jsme netrpěliví a pospícháme do chyb. Ještě, že dělají tolik chyb i oni. Jejich zónu většinou snadno prolamujeme. Krátká diskusní vložka



o pravidlech od Belgičanky. Všichni jsou z toho smutní. Utkání se dohrává téměř za tmy. Toho panáka jsme si zasloužili. Rozhádané holky si pobrečely na rameni a HH konečně vyndal disk, který zasekl soupeřce do čela. Jsme nejhůř desátí!!

Poslední den. Kleine Tyrannen - Lichtnštejnsko (24). Vlastně překvapení turnaje - nasazeni jako poslední. Utkání opravdu velmi vyrovnané potvrdilo náš strach i z malého úspěchu. Jako by v těch předchozích utkáních o nic nešlo a vášně se probouzely až v tom posledním, které rozhoduje o finálním pořadí. Konec času pro nás znamenal pouze vyrovnání. Znamenalo to, na vítězství skórovat dvakrát za sebou. Oni začali lépe a vedli. Vyrovnání se opět podařilo. My si vzali time out a při odpočinku připravili obranu. Při jediném turnoveru v posledním bodu se nám podařilo utkání vyhrát. Obsadili jsme tak nejlepší místo jakého jsme po nepostoupení mezi elitu mohli dosáhnout (9). Celkově tedy spokojenost a jistě chuť do dalšího roku se zlepšením umístění.

Poznámky ze hřiště: hodně jsem to prožíval a nic nepsal. Důležitá byla shoda v týmu a důvěra v posledních bodech těm pěti co byli vybráni jako šikovnější.

Ještě se drze pokusím stručně zhodnotit jednotlivce. Celkově jsme se v chybách střídali a ti, od nichž se to očekávalo jich opravdu udělali o malinko víc než ti, kteří je dělat neměli. Žádnou statistiku jsme nedělali a tak je to jen odhad.

David - skvělé výkony při obraně a dobíhání disků, horší orientace v obraně na malém prostoru a nejistota při házení.

Honza - na řeči před turnajem odvedl dobrý výkon jak v obraně, tak útoku. Podařilo se mu utlumit cholerické výlevy a v posledním utkání podržel svými výroky klid a pohodu v týmu.

Iva - potvrdila očekávání, po skvělých akcích předvedla několik shodných erorů při házení. V některých fázích nestíhala obranu.

Jitka - také klasika. Relativně spolehlivá v obraně, ale nevyzpytatelná při chytání disku. Měl jsem pocit, že se nepouštěla do risků v přihrávkách a chyb bylo málo, ale je schopná zapařit i dump.

Kristina - skvělá hra, trošku cholerik na dodržování taktiky - někdy oprávněně, někdy ne. I tak nejlepší dívka.



Lenka - málo chyb, málo řečí - až moc herně zakřiknutá. Myslím, že může hrát lépe. Chybí jí jen málo k ženské jedničce.

Méďa - bohudík ho znám a tak mohu jen napsat, že to co umí, to předvedl bez velkých výkyvů k lepšímu i horšímu.

Papá - je hloupé hodnotit sám sebe, stačí když jen řeknu - mohlo to být lepší.

Pipa - po začátku, kdy jsem si myslel, že neumí házet se předvedla několika skvělými tahy, dobře četla prostor. Někdy však nestíhala v osobní obraně.

Štěpán - stejné jako Méd a, výhodu má ve větší herní a házecí agresivitě, ze které asi vyplývá i větší počet chyb.

Tomášek - i přes jeden nezapomenutelný chytací eror jasně nejlepší jak v obraně, tak útoku.

Doufám, že jsem si nenadělal dvanáct nepřátel a jestli budu živ, rád pojedu za rok ve stejném i vylepšeném složení bojovat o lepší umístění - jestli takového dědka spoluhráči vezmou. I všem dalším doporučuji tento druh drahé, ale skvělé zábavy. Pokud ne tam, tak alespoň do Rostocku se jeďte podívat. Pláž s diskem, tak vo vo vo tom to jee.

Papá









Nadcházejícího Mistrovství světa klubů na Hawaii se zúčastní 120 Teamů z 24 zemí, to znamená 2350 hráčů a to vše ve 4 Kategoriích.

Rozsáhlejší zpravodajství o tomto mistrovství vám přineseme v příštím čísle Pasti. V tomto čísle vám přinášíme nasazení jednotlivých teamů.

Open division:

1	Condors	USA
2	DOG	USA
3	Furious George	Canada
4	Skogshyddan	Sweden
5	JAM	USA
6	Sub-Zero	USA
7	Johnny Bravo	USA
8	Clapham Ultimate	GB
9	Electric Pig	USA
10	Liquidisc	Finland
11	Ragnarok	Denmark
12	Buzz Bullets	Japan
13	New York	USA
14	King Brown	Australia
15	Feral	Australia
16	Sockeye	USA
17	Flying Angels	Switzerland
18	Invictus	Canada
19	Chevron Action Flash	GB
20	Mephisto	Canada
21	Feldrenner	Germany
22	RedLights	Netherlands
23	Bombers	Japan
24	Bonzi	USA
25	Pelpiew	Japan
26	HUT	Finland
27	Sipoo Odd Stars	Finland
28	Fluid Druids	GB
29	Searching Woodpeckers	Germany
30	Cergy	France
31	Fruehsport 0.2	Germany
32	GLU	Canada
33	Yanomamis	Venezuela
34	Team Shark	GB
35	Tsetse Fly	S. Africa
36	Action Men	Australia
37	Too Bad	Canada
38	Caned Butt Able	Singapore
39	Disco Azteca	Mexico
40	Tupa	Taiwan

Mixed division:

1	Trigger Happy	USA
2	BRU	USA
3	Inochi	Japan
4	Carnegie	Sweden
5	Red Fish Blue Fish	USA
6	Stenungsund	Sweden
7	Endzonis	Germany
8	Pukana	NZ
9	Idle Hands	Canada
10	High Plains Drifters	USA
11	Chaos	Canada
12	Sweet As	NZ
13	Otis	USA
14	Ro-Sham-Bo	Canada
15	Clac-clac	France
16	Fingers	Switzerland
17	Holes and Poles	USA
18	Chevron Action Flash	GB
19	Down Underpants	Australia
20	Grin	Canada
21	Hang Time	USA
22	Wanderlust	Australia
23	Circus on the run	Netherlands
24	HK-GC	Hong Kong
25	Sumo	Canada
26	Blue Arse Flies	GB
27	Donner Party	USA
28	On Air	Japan
29	Persuader	USA
30	SPG - Brazil	Brazil
31	Copenhagen Flying Circus	Denmark
32	Hana Hou	USA
33	Kyatoon	Japan
34	Flamingoes	Canada
35	KLO	Canada
36	Freak Show	Singapore
37	MO	Canada
38	SEA All Stars	Indonesia
39	Flap	Canada
40	Glasnost	Russia/Latvia

Womens division:

1	Lady Godiva	USA
2	Spirals	Japan
3	Riot	USA
4	Bliss	GB
5	Discus	Finland
6	Schwa	USA
7	Fury	USA
8	Seven Green Bottles	Australia
9	Prime	Canada
10	Flo	Canada
11	Freya Australia	
12	Urge	Canada
13	Ozone	USA
14	Espoo	Finland
15	Barbarians	Japan
16	Safari	USA
17	MUD	Japan
18	Backhoe	USA
19	Liberos	Japan
20	Fuse	Canada
21	Naughty Kids	Japan
22	Lady Condors	USA
23	Ambush	USA
24	Venezuela	Venezuela

Masters division:

1	KWA	USA
2	Old a nd in the way	USA
3	Relics	Canada
4	Chronic	USA
5	Skeleton Crew	USA
6	Farm Accidents	Canada
7	Herniated Disc	USA
8	Radical	Switzerland
9	Big Bombers	Japan
10	Cranky	USA
11	Pagans	Canada
12	Vigi	Japan
13	Alzhaimmers	USA
14	Aged to Perfection	Canada
15	Old Sag	USA
16	NY Masters	USA

ČALD
P.O.BOX 199
160 41, Praha 6
cald@email.cz
www.cald.cz

F.U.J.
Marek Holický
Ruprechtická 2277
193 00, Praha 9
marovo@volny.cz
www.pragueaccommodations.com/fuj.html

Prague Devils
Jan filandr
KTV FEL CVUT
Technická 2
166 27 Praha 6
prague.devils@email.cz
frisbee.freetekno.cz

Prague Lions
Michal Peške
Bukovecká 508
199 00, Praha 9
peske@fic.cz

Pražská 7
Martina Zralá
Chodská 4
122 00, Praha 2
p7@seznam.cz
p7.actum.cz

Rollnici
Jan Malý
Poznaňská 450
181 00, Praha 8
rollnici@nofuture.cz
frisbee.webpark.cz

SPLT
Pavel Kolařík
Nad Úpadem 276
149 00, Praha 4
splt@seznam.cz

Terrible Monkeys
David Průcha
Na záhonech 60
141 00, Praha 4
monkeys@email.cz
monkeys.jinak.cz

Žlutá Zimnice
Libor Saifrt
U lípy 25
155 00, Praha 5
zlutazim@volny.cz
zz.interbis.cz

České Budějovice
David Novák
Haškova 20
370 04, České Budějovice
david.novak@cb.ds.mfcr.cz

Chomutov
Vítek Grigartzik
Sportklub 92
P.O. BOX 20
407 01, Jílové
vit.gri@iol.cz

Nábor

Klub frisbee ultimate SPLT pořádá nábor nových členů. Každý kdo má chuť si zaházet talířem a decentně zaběhat nechť píše na: splt@seznam.cz

Mistrovství světa Juniorů

konané od 10. - 13. července 2002 v Litvě.

OPEN

1st	**Canada**	**(8-0)**
2nd	**Sweden**	**(6-2)**
3rd	**Finland**	**(4-4)**
4th	Russia	(3-5)
5th	Great Britain	(2-5)
6th	Latvia	(2-5)
7th	Lithuania	(1-5)

WOMEN'S

1st	**Canada**	**(6-0)**
2nd	**Sweden**	**(4-2)**
3rd	**Latvia**	**(3-3)**
4th	Lithuania/Russia	(1-5)
5th	Finland	(0-4)

Spirit of the Game:
Open - Canada
Women's - Canada

Disky

Prague Devils mají nové disky.
Info: prague.devils@email.cz



za 2

WUCC 2002, Chrustenice, Rostock, Petrovice, Interflug, Roudnice, profil...

Snění

Každý rok jsme starší a starší. Bohužel mně spoluhráči, na které jsem byl zvyklý odcházejí a já před i po každém turnaji pracně zjišťuji, jak jsem na tom špatně a jak mne to déle bolí. I tak se v některých dnech budím po překrásném snu, ve kterém hraju na nevýznamném turnaji se všemi těmi, s kterými jsem kdysi hrál a kteří teď v lepším případě nastupují v jiném družstvu než já a v horším leží na kanapíčku , převalují své změklé tělo z jedné strany na druhou a pokukují po dětech nebo své milované nebo po tom co by snědli. Snění si pak při převalování v posteli prodlužuji tím, že přemýšlím o tom, kdo z nich by byl ochoten ještě vyběhnout na trávník a prohánět nejen bílou placičku, ale i o mnoho let mladší soupeře. Odhady jsou nepřesné a tak se nikdy nemohu dopočítat a zjistit tak jestli by z těch "odpadlíků" byl tým schopný se 4-5x za rok na turnaji sejít a dokázat sobě i druhým, že placku hodit umí. Výsledek utkání asi není důležitý, neboť ho nikdy nevidím. Vidím jen krásné chytré akce, zaujetí pro hru, ve kterém padají okamžitě zapomenutá ostrá slova při chybách a úsměvy, které se nezapomínají, při skvělých zákrocích.
A tak, máme málo týmů, nechoďte do předčasného důchodu, přijďte hrát, vytvořte tým a prosím Vás nezapomeňte na mě budeme skvělí.

papá

EUGC 2003

Mistrovství Evropy reprezentací se uskuteční poslední srpnový týden roku 2003 ve francouzském letovisku Fontenay-Le-Comte. V tomto městečku se již tato akce konala a to v roce 1995 i za účasti české reprezentace, která se za vynikající výkon vracela domů letadlem (tedy pouze ta půlka, která si to svoji předvedenou hrou zasloužila :)))

Turnaj v Roudnici nad Labem

Team F.U.J. pořádá ve dnech 17. - 18. srpna mezinárodní turnaj v Roudnici nad Labem. Hřiště s parádním trávníkem, pivo zdarma, 16 teamů. Přihlašte se dokud je čas !!!
info: brauchli@volny.cz

Příští Past vyjde **na konci září 2002**. Uzávěrka je **18. 9. 2002**.





"Work is something to keeps me busy between Ultimate games."
Ajka

Chodouny, Nučice, Chrast, Kněžice, Čepirohy

LIGA › 01 / 02

- Turnaj v Chodounech se nedohrál kvůli dešti.
- Svůj první ligový turnaj vyhráli Fujové (v Nučicích).
- Spirita vyhráli 3x Devilové, 1x Opice a 1x Rollníci.
- Rollníci poprvé neskončili na turnaji poslední (Most).
- Opice se stali poprvé v historii mistry ligy.


3. ligový turnaj - Chrast


Hodně diskutované utkání PL-P7 v Nučicích.


Ližoni uspořádali po dlouhé době zase ligový turnaj.


Historický zápas pro Rollníky - 7. místo v lize


4. ligový turnaj - Kněžice


Hráčů moc nepřibylo, zato psů ano.


3. místo v lize - F.U.J.


Příjemné zpestření ligy - Mark.




Novopečení mistři ligy s novoupečenou trofejí.







Zábava



Dvouměsíčník, Slunečník a Větrník a Frisbee

PAST

5/2002



V tomto čísle naleznete:

- WUCC 2002
- CECL
- Mnichovice

Vážení sportovci, přátelé!

Babí léto konečně dorazilo a s ním i Babí Ultimate, a ty baby v Ultimate …A kde jsou baby tam jsou i chlapy. Hustota výskytu chlapů je potom přímo úměrná nepřehlédnutelným vlnám šarmu a kouzlu, které se kolem bab povalují. Chlapy pak na těchto vlnách krouží, vyšňoření jako alegorické vozy, každý na svém jinak barevném padajícím listu. A neuděláte nic. Všemi milovaná sezóna zkrátka hraje své velké finále.

Po hřištích se jen tak líně povalují chuchvalce pavoučích sítí a na nich obratně surfují jejich majitelé, aby se vyhnuli plastovému létajícímu nebezpečí. Škoda, že nemáme také šest, osm a více rukou jako naši malí společníci, protože představa prohození obránce, který před vámi mává osmi rukama je docela zábavná.

Dejf a Carlos





Zemřel "otec" létajícího talíře



V Kalifornii zemřel ve věku 78 let vynálezce létajícího talíře Ed Headrick.

Návrh této hračky či spíše sportovního náčiní známého pod názvem frisbee, si dal Headrick prvně patentovat v roce 1965.

Jak uvedl jeho syn, rodina se podřídí přání zesnulého, aby byl jeho popel zataven do památečních létajících talířů.

Ty budou rozdány rodině, přátelům a sponzorům, kteří věnují peníze na budoucí muzeum létajících talířů.

Silvestr 02/03

S radostí Vám oznamujeme a zároveň Vás tímto i zveme na již tradiční Frisbee-Silvestr. Až na téma večera se asi nic měnit nebude, tzn. že se budeme neuvěřitelně bavit opět v Malé Kyšici, která se nachází blizoučko Prahy (asi 20 km), za stejnou cenu, která činí 600 Kč (a zahrnuje úplně všechno). Již zmiňované téma bude vyhlášeno v příští Pasti, která vyjde na konci listopadu. A pokud je někdo takový, kdo neví co to přesně znamená spojení "úplně všechno" ..... ale ne, takový člověk pochopitelně neexistuje.



Hřiště v Roudnici nad Labem, v době, kdy zde měl probíhat Fujácký turnaj.

Kam za létající kultůrou

- říjen 5-6/2002 /itálie/
  BOLOGNA - open + women ult.
  info: alejandro_aragon@virgilio.it
- říjen 25-27/2002 /španělsko/
  BARCELONA - beach hat ultimate
  info: patatasbravas@jazzfree.com
- říjen 26-27/2002 /německo/
  VÍDEŇ
  info: patatasbravas@jazzfree.com
- říjen 27 nebo 28/2002
  PRAHA - HHcup - Strahov
  info: prague.devils@email.cz
- listopad 9-10/2002 /německo/
  LIPSKO - halový turnaj
  info: www.saxydivers.de
- listopad 02 - duben 02
  ZIMNÍ LIGA
  info: www.cald.cz

Toto je seznam akcí, které by měly probíhat v Čechách během halové sezóny. Přesné termíny těchto akcí ještě nejsou známy, a tak alespoň předkládáme přibližně v kterém období, který turnaj bude.

Listopad, Prosinec *- jeden jednodenní turnaj každý měsíc v Praze*
Leden *- Liberec (Halové Mistrovství republiky)*
Únor *- FrisbeerCup (Praha)*
Březen: *Chomutov a asi turnaj Žluté Zimnice (Plzeň?)*
Duben *- Mladá Boleslav*

Jarryho golfový memoriál

plejer	3. 2.	10. 2.	7. 4.	14. 4.	20. 5.	28. 5.	4. 6.	11. 6.	18. 6.	25. 6.	1. 7.	15. 7.	23. 7.	30. 7.	6. 8.	3. 9.	CELKEM
1. Luďa	7,0	4,5	-	-	4,0	-	5,5	3,5	1,0	3,0	5,0	4,0	4,0	5,0	10,0	4,0	60,5
2. Dany	1,5	3,0	1,0	4,0	-	5,0	-	5,0	5,0	4,0	3,5	3,0	5,0	4,0	8,0	2,5	54,5
3. Marťák	4,0	4,5	3,0	1,5	3,0	3,0	3,0	2,0	3,5	2,0	3,5	2,0	2,0	1,0	9,0	2,5	49,5
4. Carlos	6,0	6,0	-	-	-	-	4,0	-	6,0	-	-	-	-	-	11,0	-	33,0
5. Petat	3,0	2,0	2,0	1,5	2,0	-	1,0	1,0	2,0	1,0	2,0	1,0	1,0	2,0	3,0	1,0	25,5
6. Cz.ert	8,0	-	4,0	-	1,0	4,0	2,0	-	-	-	1,0	-	3,0	-	-	-	23,0
7. Maruška	1,5	-	5,0	-	-	-	5,5	-	-	-	1,0	-	-	-	6,0	-	19,0
8. Phillip	-	-	-	3,0	-	2,0	-	3,5	3,5	-	-	-	-	3,0	4,0	-	19,0
9. Dejf	5,0	-	-	-	-	-	-	-	-	-	-	-	-	-	7,0	-	12,0
10.Mezo	-	-	-	-	-	-	-	-	-	-	-	-	-	-	5,0	-	5,0
11. Wacki	-	1,0	-	-	-	1,0	-	-	-	-	-	-	-	-	1,5	-	3,5
12. Jarry	-	-	-	-	-	-	-	-	-	-	-	-	-	-	1,5	-	2,5



Zápis ze 14. schůze ČALD

Datum konání schůze: 11.9.2002
Místo: Restaurace U Čámrse
Přítomni: Petr Medek, Vít Grigartzik, Kristina Klímová, David Průcha, Marie Borská, Petr Schreiber
Omluveni: Luboš Passian, Martin Slížek
Hosté: Petr Kotěšovec

1) Stav rozdělaných věcí
Pravidla: korektura dokončena, pravidla zašle Kristina mailem.
Příručka: vzhledem k navrhovaným změnám v lize nebude vydána pro ročník 02/03. Pravidlo o hře v méně hráčích bude przentováno na kap. meetingu na každém turnaji členy VR.
Vizitky: schválen návrh (+6, -0, ?0), výroba v nákladu 170ks obecných + 30ks pro předsedu.
Banery: PK udělá návrh, diskutována forma.
Rozvoj: akce na školení učitelů 20.9. Plzeň a 23.9. Liberec. Na konci října turnaj pro děti ze zúčastněných škol. Propagační akce: činnost pozastavena pro nedostatek nápadů a pochybnosti o celém smyslu. Věci z PA (trička, brožurky) se shromáždí u Hokešů.

2) Repre
Bryn bude trénovat národní tým, preferuje kategorii MIXED. VR ČALD souhlasí.
Na 2. ligovém turnaji bude schůzka kapitánů jednotlivých týmů a VR - pokračování diskuse z Mnichovic.

3) Obchodník
Bude dělat Pavel Voloczek, nyní si zařizuje živnostenský list.

4) Liga
Navrhované změny v dokumentu *navrh2003.doc* (šel mailem). PS prozkoumá vliv na soutěžní řád + hrubý návrh případných změn. Pokračování diskuse o návrhu 2003 v Petrovicích.
Zimní liga:
Listopad, prosinec - Mára FUJ
Leden: Liberec
Únor: Frisbeercup (+ Mára FUJ)
Březen: Chomutov (+ ŽZ?)
Duben: velikonoce - Mladá Boleslav

Česká Asociace Létajícího Disku
P.O.BOX 199, 160 41, Praha 6
cald@email.cz, www.cald.cz

5) Systém na 1. lize
Dle ohlasu týmů a vzhledem k navrhovaným změnám v lize necháváme systém každý s každým pro 9 týmů, 10-12 týmů dvě skupiny, pak křížem a pak o umístění.
Nasazení pro 10 týmů: 1, 4, 5, 8+nový a 2, 3, 6, 7+nový. Zápas posledních nelze hrát křížem + o místo -› buď zápas + odveta, nebo delší jeden zápas. Domluví se kapitáni týmů.

Další schůze čtvrtek 10.10. v 19.00

Zapsal PM

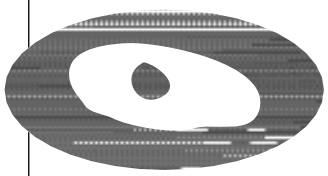

Zápis z 8. schůze Rozvoje

Datum konání schůze 5. 9. 2002
Přítomni: Štěpán, Martina, Aleš, Kristina, Jana, Vítek, Jitka, Karel
Omluveni: Papá, Honza Š., Honza P.

1. Propagační akce bude probíhat u 2. ligového turnaje, u turnaje konaného 28.10. na Strahově a na zimním mistrovství republiky, které se bude konat 11.-12.1. nebo 18.-19.1. v Liberci (na tuto akci budou upozorněni učitelé při školení učitelů v Liberci).
2. Školení učitelů - další akce proběhnou 20.9. a 23.9. v LIberci a v Plzni.
3. Turnaj pro děti - v rámci školení učitelů proběhne v Českých Budějovicích a v Ústí nad Labem turnaj pro děti, které se měly naučit hrát ultimate pod vedením svých učitelů. Termín je určen na přelom října a listopadu.
4. Vítek zjistí v čem by nám v rámci rozvoje pomohla spolupráce s Alcatelem a co pro nás může udělat (plakáty, brožurky, pravidla, reklama do prodávaných produktů atd.).
5. Další schůze již rozdělené podle skupin.

Zapsala: Kristina

PAST 5/2002
frisbíjový občasník

Ředitelé a Vydavatelé:
dejf & carlos

Redakční rada:
podzimní

Redakce děkuje:
všem osloveným

Jazykové korektury:
kamilka

Naše emajlová adresa:
dejfp@email.cz
carluzo@email.cz

Předplatné pro ČR a SR:
David Průcha
Na záhonech 60
Praha 4, 141 00
Telefén: 241 482 749

Foto:
dejf /tm/, katka /fuj/, méďa /pd/, internet /www/
foto na obálce: dejf /fuj-bigez v maďarsku/

past tiskne Copy General a Sprinter
náklad 70 ks
vychází 4.10. 2002

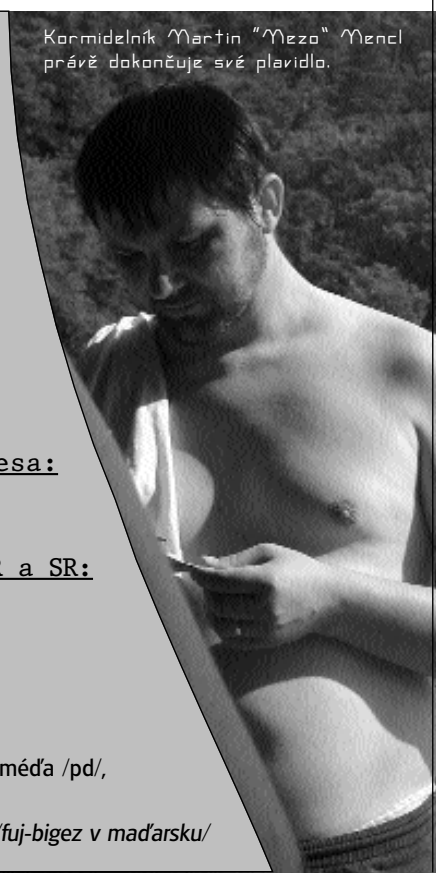

Rostock

There's a beach, there's ultimate, what more could you ask for! For most of the Prague contingent, the tournament began with a long 8 hour drive through the night and early morning. But there was a plus to this, we were there just in time to win the welcome party.

As most people were from out of town, there was a healthy amount of people crammed into the gym. There were only a few taps for showers though... who needs showers when there's the whole Baltic Sea out there anyway.

Fields were marked as players stumbled to the beach and there was free beer for those who wanted a Saturday morning pick-me-up. Many a Rostocker beer was to be drunk over the course of the weekend. There was commentary throughout the day, and I've never heard so much crap being talked, but it was very entertaining.

To keep the non-playing crowds there warm and happy, many events were run. These included a diving competition, accuracy competition, preliminary beer race, beer race and an assortment of other races. Not many people ventured into the sea, however Ales was always keen to lead the way after every one of his games. Most people followed him after the last games of the day. Apparently there were stinging jellyfish in there, but this wasn't going to stop the Czech crew!

29/09/02 the Belgian Ultimate

Championships took place in Leuven. There was only one division with eight teams, including some Open and some Mixed Teams, as there are not many teams here nowadays and not all Belgian teams were present.

1. Jet Set Open - Leuven
2. XLR8RS - Brussel
3. FreezzzBeezzz - Brugge
4. Mooncatchers - Brussel
5. Arendonk UFO's - Arendonk
6. Diabolic Heaven - Hasselt
7. Jet Set Mixed - Leuven
8. Mooncatchers Junior Team - Brussel

SPIRIT OF THE GAME: Jet Set Open

The party was not one of the best international affairs, but it had a nice twist to it. They had the voting for the best dive competition there. The digital camera used was coupled well with the projection unit that the organisers had. The male winner was at least a 1.5metres up in the air and fully horizontal. Equally impressive was the 2nd place entrant who was holding a beer at the time. I believe he didn't spill a drop. Another highlight of the night was the fireworks. They lit the sky for about 10 minutes while people (straight, drunken and mind-altered) ohh'ed and ahhhh'd from below.

Sunday was a magnificent day to wake up to. After an overcast day on Saturday, Sunday morning was bright and sunny. It was only an illusion though. The application of sunscreen was in vain hope as the rain came in during the 2nd to last round of the tournament.

The Prague Devils were smart and got themselves into the lowest pool so that their games were finished before the rain. The other 2 teams were not so lucky. Both Zluta Zimnice and Whoever had close games on the Sunday. The last game that Zluta Zimnice (played in the pouring rain) came down to the last point and was a dramatic loss. Whoever finished the best out of all the Czech teams.

The remainder of the games were decided with the roll of a dice. All except for the finals which was delayed. The Czech teams could not witness this as we all left early to make it back to Praha. The final standings for the Czech teams were (out of 32 teams):

Whoever	***22nd***
Žlutá Zimnice	***24th***
Prague Devils	***25th***

The prizes that were won by Prague for their placings included trophies such as candle holders and sweets. There was a reason for bringing the Chinese guy from New Zealand too. He managed to get the Czech players some mandarin cake, purely because he was from Novy Zeland. Many thanks to the organising committee as it was an amazing cake. As always with a Czech team, it was an amazing and fun tournament.

Jasoň

Mistrovství Německa 02

22nd German Ultimate Frisbee Championships took place in Kiel in Northern Germany.



Women's Division

1 Milder Norden (Hamburg/Berlin)
2 Panischer Osten (Rostock/ Halle)
3 Mir san Mir (Munich)
4 Mainzelmadchen (Mainz)
5 Zamperl (Munich)
6 Wilder Suden (Freiburg)
7 Chicks United (Darmstadt)
8 TeGirlas (Kiel)
9 K(l)eine Panik (Rostock/Halle)
10 DOMinas (Cologne)

Open-Division

1 Feldrenner (Mainz)
2 Mir san Mir (Munich)
3 Zamperl (Munich)
4 Searching Woodpeckers (Sauerlach)
5 Wall City (Berlin)
6 DISConnection (Freiburg)
7 Team 42 (Dreieich)
8 Fruhsport 0,2 (Cologne)
9 HardFisch (Hamburg)
10 Team der Liebe (Sauerlach/Augsburg)
11 Gummibarchen (Karlsruhe)
12 Frizzly Bears (Aachen)
13 TeKielas (Kiel)
14 7 Schwaben (Stuttgart)
15 Ars Ludendi (Darmstadt)
16 Maultaschen (Tubingen)
17 Johannes (Mainz)
18 Discipuli (Berlin)
19 Saxy Divers (Leipzig)
20 Bad Raps (Rappenau)
21 DJ Dahlems (Berlin)
22 Las Cucarachas (Bremen)
23 Frisbee Family (Pempelfort)
24 K.U.H. (Koblenz)
25 4711 (Cologne)
26 Air Pussies (Berlin)
27 Rotatoes Potatoes (Brunswick)
28 The Kids (Massenbach)
29 Ars Ludendi II (Darmstadt)
30 Lechtal Septett [Isostars] (Augsburg)

C z . e r t ů v F R E E z

To snad né!! To snad není možný!! Ku…a já se na to vy….u! Copak to hraju poprvé nebo co?



Přesně takhle jsem přemýšlel nahlas i potichu na turnaji v Maďarsku. Nikdy jsem nic podobného ještě nezažil. Možná na tréninku, když jsem nebyl schopen hodit ani na tři metry, ale to bylo v daleko menší míře. Ano, v Maďarsku na mne přišla **KRIZE!**

A byla to síla. Někdo z vás to jistě zná a tak bude vědět o čem píši. A vy ostatní…. no snad je lepší ani nevědět. Byl jsem natěšený, že si zase zahraji, byl jsem žádostivý a asi i trochu nenasytný. Zkrátka "raketa země vzduch, vzduch země"! A ejhle, žádná raketa se nekonala, snad jen taková papírová vlaštovka co lítá nekontrolovatelně vzduchem a každou chvíli ji musíš zvedat ze zemně a když jí znovu pošleš vzduchem je to jenom loterie. Poletí, spadne nebo někam narazí? **Spadne a narazí!** A tak jí časem musíš předělat. Říkáš si "Musím se vyvarovat těch a těch chyb. Musí ten papír přeložit jinak, musím udělat jiný sklon křídel. Musím …." a tak jí znovu skládáš. Ale papír si stejně pamatuje jak byl přeložen a ty uděláš tu samou, bláznivou vlaštovku. A ona zase letí, padá a překáží lidem, když jí pustíš do davu….. Tak takhle nějak jsem si připadal při prvních dvou zápasech. Hrůza. Čím víc jsem to v sobě rozebíral, tím to bylo horší. Čiň čertu dobře, peklem se ti odvděčí. Bylo to fakt zlý. Je to docela problém nejen pro jedince, ale pro celý tým. Slabší tým to podle mého názoru může i psychicky rozložit. Nicméně kluci to ustáli, i když jsem nechtěl moc hrát a protože nás bylo osm, tak to měli někteří asi i dost namáhavé. Tímto se dotyčným moc omlouvám a slibuji, že se polepším.

Nejhorší na tom bylo, že jsem si dané chyby o chvíli později uvědomoval. Nic naplat ta samá, nebo dost podobná situace, a ta samá chyba. Ale dost bylo **KRIZE**. Proč o tom píši ???

Prvotní popud proč tento článek napsat přišel od kluků, ač to asi nevědí. Někteří možná ani netuší, že mi nějak pomohli a přesto pomohli. Někteří mi pomáhali jen svou ohleduplnou přítomností, jiní konkrétními slovy a činy. Moc si cením všech případů pomoci v mé malé osobní válce. Je důležité, když se v době vlastní krize můžete o někoho opřít. Tentokrát jsem se opíral já, příště rád nastavím svá bedra někomu jinému, kdo to bude potřebovat. Jestli o to ovšem bude stát. Takže, píši o krizi, protože se mi dostalo pomoci. **DÍKY!**

Cz.ert

Co frčí v Berlíně

Když se mě někdo zeptá, proč jezdím na zahraniční pic-upové turnaje, napadne mě pár důvodů. Nejprve dotyčného opravím, neboť jezdím jenom na jeden. Pak mu řeknu cosi o nových lidech, kámoších za hranicema a v neposlední řadě o jiném stylu hry. Někteří možná uhádli, že mluvím o Interflugu. Do klasického článku už jsem navezl Markeetu *(kde je ten článek Markéto? :) - pozn. red.)*, takže bych si dovolil pouze doplněk na okraj.

Stalo se mi letos, že jsem na onom turnaji hrál v týmu pouze s německými spoluhráči. Zvolili jsme si kapitána - jakéhosi Bernarda z Berlína. Před prvním zápasem jsme dohadovali společnou herní taktiku. Bernard se nám pokoušel vysvětlit, co nyní "hrajou všechny Berlínské týmy". Není to žádná novinka nebo zázrak, ale nenechám si to pro sebe. Až to na vás budou Němci zkoušet, budete trochu připravení.

Tak tedy jejich útok spočívá v lajně na šířku. Matně si vzpomínám, že u nás to zkoušeli FUJové. Myslím, že tomu říkali horizontal stack, ale patrně se to moc neujalo. Už jsem to u nich zase nějakou tu dobu neviděl.

Hrají 3 handleři a zbytek v lajně cca 20 metrů od disku. Lajna nesmí být moc daleko, neboť by se tím ztěžovala dlouhá přihrávka. Jednak by se zmenšoval prostor pro náběh od disku a jednak všichni nejsou schopni hodit dlouhou až do zóny. Na druhou stranu ti 3 vyvolení by schopní být měli. Hráči v lajně (midlové) mají od sebe stejné rozestupy a náběhy jdou buď dopředu, nebo dozadu. Samozřejmostí je klamání, ale ne do strany. Potom by si midlové překáželi navzájem. Po úspěšné nahrávce na midla se pokračuje v "brejku" na dalšího midla, pokud je časování náběhů správné. V opačném případě následuje klasika dump a znova postavit.

Handleři hrají jeden u disku, druhý na dumpu, třetí jde na první náběh. Handler na dumpu ovšem na začátku stojí na swingu (nebo chcete-li "na úrovni"). Nabíhající handler stojí ve volném prostoru mezi diskem a lajnou. Není to tedy přesně stejné, jako 4 handleři v lajně při Německu (4-1-2). Tady se handleři točí kolem disku a nabíhat můžou i do volného prostoru. Jestliže handler nabíhá do volného prostoru a současně nabíhá midl z lajny, handler má přednost.

Žádná speciální obrana se proti tomu nehraje. Je třeba hlídat dlouhou a zkušenější týmy obvykle nechávají jednoho dlouhého obránce poachovat a vhodným switchováním pokrývají běhající midly.

No a na závěr zkušenosti ze hry. Náš tým tuto taktiku zkoušel asi první dva zápasy, než zjistil že na ní prostě nemá. Měli jsme cca 3 lidi schopné hodit delší přihrávku a cca 5 lidí, kteří zvládli naběhnout tak, aby tu přihrávku dostali. Bohužel ty 3 byli v těch 5ti a s tím zase tolik neuhrajete. Asi je třeba takový útok trochu sehrát v týmu. Každopádně jak jsem mluvil s ostatními Čechy na Interflugu, nebyl jsem jediný, komu takovou taktiku vysvětlovali. Takže počkejme, čeho se dočkáme příští rok od Wall City, Air Pussies, Hot Love a podobných.

Méďa

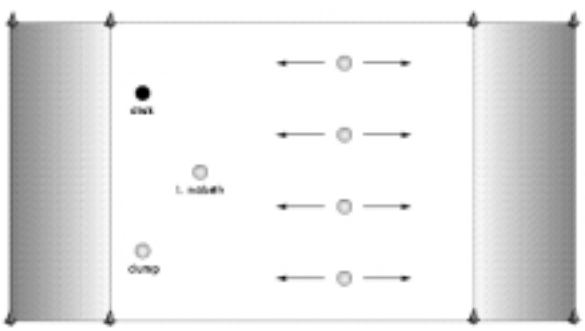



canada

Mark Knettig

Mark Knettig (22) se narodil v kanadském Edmontonu rodičům českého původu. Od roku 1990 navštívil ČR celkem pětkrát. Až přijede příště, bude už pravděpodobně promovaným strojním inženýrem. Jednu metu už dobyl, stal se letos v týmu Terrible Monkeys mistrem českého ultimate. Lyžování je jeho další oblíbený sport. "Zimy jsou tady dlouhé a velmi chladné, takže jsem si vytvořil pozitivní vztah k extrémně nízkým teplotám. Lyžování v mínus dvaceti je vůbec nejlepší, protože kolem není nikdo než skalní a hlavně žádný fronty." Krom toho sbírá hudební nahrávky, sáňkuje, jezdí na kole, čte nebo posedává s kamarády. A co kamarádky? Mark se ženami nechá velmi snadno ovládnout a snadno propadne jejich kouzlu. A jak sám tvrdí, docela se mu to líbí. Stejně jako česká děvčata.

Kolik času jsi naposledy v Čechách strávil a kolik turnajů jsi za tu dobu stihl?

Byl jsem v České republice asi tři a půl měsíce. V létě jsem odehrál celkem osm turnajů.

Který z nich se ti líbil nejvíc a proč?

Nejlepší byl Rumba Cup v Rakousku *(Ried, 29.-30.6, pozn. red.)*. Všechno bylo super. V týmu pohoda a party byla prostě neuvěřitelná. Nikdy mě nenapadlo, že se tak nechám unést tradiční rakouskou hudbou, nebo že se mi podaří namluvit několika slečnám, že Petr (Petr Josek z FUJ) má ten den narozeniny. Prostě totální komedie.

Jak dlouho už hraješ ultimate a jak jsi začínal?

Teď to budou přesně čtyři roky, co ultimate hraju. Začal jsem se vstupem na univerzitu. Ve sportu jsem byl úplný nováček, zato dobrý atlet. Vybrali mě, když se hrálo v roce 1998 univerzitní mistrovství Kanady, i když jsem neměl potuchy, co s diskem dělat. Mám pocit, že na mě celý turnaj všichni řvali jen "dump"!



Jak vypadá kanadská liga?

V Kanadě se hraje liga v rámci jednoho města. V Edmontonu jsme měli tohle léto asi 26 týmů. Družstva odehrají na začátku sezóny nějakých šest zápasů, na základě kterých jsou pak rozřazeny do tří úrovní - A, B a C. Ultimate se hraje hodně i v průběhu zimy. Pronajímáme si celý stadion, ve kterém pořádáme ligové turnaje. Ligy jsou dvě - rekreační a sportovní. Týmy jsou tvořeny převážně zkušenými hráči. Jejich počet je však regulován, aby byla soutěž vyrovnaná. Obě ligy jsou coedové. Dále máme v Edmontonu v současné době kolem pěti cestovních družstev, jeden open tým, jeden ženský tým a několik coed týmů, které hrají jen na vybraných turnajích. Open a ženský tým musí projít kvalifikací. V létě se pak účastní asi tří velkých turnajů. Soutěž vrcholí mistrovstvím Kanady na konci srpna.

Má ultimate v Kanadě dlouhou tradici?

Myslím, že ano. Pokud je mi známo, ultimate se hraje v Calgary (300 km jižně od Edmontonu) od roku 1982. V té době vznikalo hodně týmů na východě, odkud je to velmi blízko k východnímu pobřeží Spojených států, kde to všechno začalo.

Jakých úspěchů tvůj tým zatím dosáhl?

Hraju ve třech různých týmech, přičemž v coed týmu jenom příležitostně. Tenhle coedový tým není nijak úspěšný, i když jsme většinu zápasů odehráli v áčku. Měli jsme možnost porovnat síly s týmem, který reprezentoval Kanadu v Japonsku. Hráli jsme i proti jiným skvělým týmům, ale z žádného turnaje jsme neodešli jako vítězové. Další tým, ve kterém hraju, open tým, se stále zlepšuje a nedávno se umístil na devátém místě na mistrovství Kanady. Několikrát jsme se už protlačili do A skupiny, kde jsme sice všechno projeli, ale zahráli si proti takovým skvělým týmům jako "Furious George" *(nejlepší kanadský team současnosti, pozn. red.)*, "Sockeye" ze Seattlu *(3. místo na letošním WUCC na Hawaii v kategorii Open, pozn. red.)* nebo "Kegworkers of America" *(1. místo na letošním WUCC na Hawaii v kategorii Masters, pozn. red.)*. Poslední tři roky se však nejvíc věnuju svému univerzitnímu týmu. Už tři roky tým vedu. Loni jsme na mistrovství skončili druzí.

Jakou to vyžaduje přípravu?

Trénujeme dvakrát týdně, třikrát jenom před turnajem. Tréninky jsou hodně systematické, pilujeme techniku, nacvičujeme obranné a útočné taktiky, pak hrajeme. Nejdřív naplno, pak jen tak volně. Na

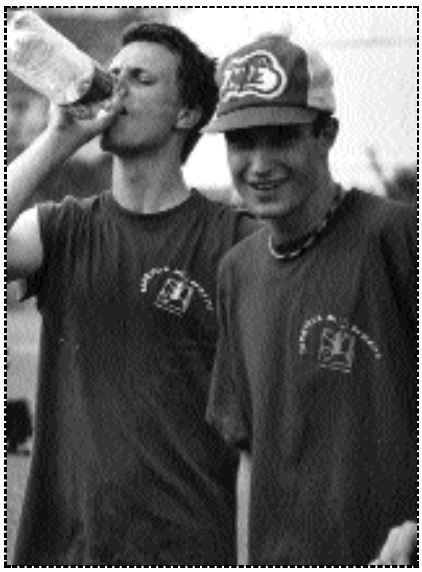



turnaje se snažíme brát kolem šestnácti hráčů. Vám to možná připadá hodně, ale my hrajeme na turnajích, kde zápasy trvají minimálně hodinu a čtvrt a třeba jen jednou za den je mezi nimi pauza.

Udržuje se v Kanadě tradice pivního závodu?

Něco podobného evropskému pivnímu závodu máme taky, i když se to trochu liší. Říkáme tomu závod lodí. Vybere se pět hráčů z každého týmu. Každý ze soutěžících má před sebou dvě piva. Postupně do sebe vyklopí jedno pivo, a když ten poslední z pětice dopije, pořadí se otočí a druhé pivo začíná pít ten, který pil v prvním kole jako poslední. Závod končí v momentě, kdy soutěžící, který pil v pětici jako první, dopije poslední kapku. Pokaždé, když někdo dopije, musí si nad hlavou otočit kelímek dnem vzhůru, aby dokázal, že v něm nic nezůstalo. Docela zábava. Ale hodně piva a míň běhání:)

Jak se v Kanadě díváte na Spirit of the Game?

Spirit v Kanadě je velmi choulostivá záležitost. Hraju převážně na coedových turnajích, kde se pravidlo spirita dost respektuje. To však neplatí na velkých turnajích v open divizi, kde se často mění hra v zuřivou bitvu s hodně ostrými fauly. S úrovní spirita na letošním mistrovství jsem nebyl spokojený ani v nejmenším. Naši hráči byli faulováni neuvěřitelným způsobem a naschvál. Prostě svinstvo. Ale pokud odmyslím nejvyšší soutěž, spirit zaujímá dost podstatné místo v kanadském ultimate a týmy to respektují a hrají moc hezké zápasy. I když musím přiznat, že zápasy na evropských turnajích, které jsem letos objel, byly přátelštější a čistší.

V Čechách jsi nehrál ultimate poprvé. Změnilo se něco za tu dobu, co jsi byl pryč? Co si myslíš o ultimate v ČR?

Byl jsem v Čechách před třemi lety. Hrál jsem na jednom turnaji - v Chrustenicích a párkrát jsem trénoval. Mezi tím, co jsem viděl tehdy, a co teď, je obrovský rozdíl. To rozhodně. Český ultimate je ohromná zábava a lidi jsou skvělí. Co se týče samotné hry, je to boj, který vedou všechny mladé ligy. Je potřeba více zkušených hráčů, více týmů, více hráčů vůbec. Ten sport se musí rozvíjet a ostatní pak přijde samo. Myslím, že by pomohlo, kdyby se nejlepší hráči v republice spojili do jednoho cestovního družstva a během léta objeli pár zahraničních turnajů. Tak by se mohli dobří hráči dále rozvíjet a stouplo by jim sebevědomí. Také si myslím, že současné uspořádání ligy není ideální pro získávání nových hráčů. Strávit šest, sedm víkendů na ligových turnajích je sice krásná teorie, ale věřím, že byste získali mnohem více hráčů, kdyby se ligové turnaje konaly v průběhu týdne. Protože lidem se nechce věnovat svůj volný čas sportu, který je jim v podstatě cizí. Český ultimate roste a sílí. Těším se na to, co přinesou další tři roky. Potenciál tu určitě je.

Jak se ti hrálo s Terrible Monkeys? Jak by se vítěz české ligy umístil na Kanadském mistrovství?

S Monkeys se mi hrálo opravdu hodně dobře. Moc mě to bavilo. Trpělivé přihrávky jsou jejich silnou stránkou. Je to velmi atletický tým, silný v obraně a schopný zabojovat, když jde do tuhého. V Kanadě by to však měli o dost těžší. Styl hry tady v Kanadě je daleko drsnější, s častými fauly a agresivní obranou. Odhaduji, že by



Monkeys na mistrovství Kanady obsadili dvanácté či čtrnácté místo a na ostatních turnajích by hráli na úrovni lepšího týmu v B skupině.

Co tě čeká v nejbližší době? Nějaké další turnaje?

Doufám, že se dostanu na turnaj do Idaho, 14.-15. září (je to asi 13 hodin jízdy) a možná si zahraju v coedu víkend potom. Teď se připravuju na mistrovství univerzit, které bude až 18.-20. října ve Winnipegu.

Ultimate není jediný sport, kterému se věnuješ. Co lyžování?

Závodní lyžování jsem dělal 17 let. Dvě sezóny jsem lyžoval v kanadském nároďáku. Nechal jsem toho kvůli škole, obojí šlo jen hodně těžko skloubit, a taky proto, že mě to vzhledem k vysoké náročnosti přestalo těšit. Poslední čtyři roky závodím s univerzitním týmem, pro nějž by se hodilo označení reprezentant pivní ligy. Pod vlajkou pivovaru, který nás sponzoruje, se sešla úzká skupina studentů, kteří závodí v pití a občas řeší drobný problém, který je od této činnosti zdržuje, totiž lyžování.

Můžeme se na tebe těšit příští rok? Co chceš dělat po skončení studia?

Po škole bych chtěl nějaký čas cestovat. S kámošem vedeme debaty o tom, kam jednou pojedeme. Momentálně se rozhodujeme mezi Jižní Amerikou a jihovýchodní Asií. Co bude pak, to netuším. Každopádně se ale v dohledné době objevím opět v ČR. Učit v Praze angličtinu by byl docela příjemný odpočinek a ideální způsob, jak rozjet pracovní kolotoč.

díky za rozhovor ***Katy***

Poolimate 2002

aneb lidé už si dnes slunce vůbec neváží

Neprozřetelný slib Dejfovi, že se ujmu napsání článku z výletu Sedmy do Darmstadtu, se již v průběhu turnaje ukázal jako vyložená blbost. Rizika spojená s jeho publikováním totiž zdaleka převyšují potěšení z psaní. Už teď na začátku se mi chvějí ruce a to ani nedomýšlím, co budu muset napsat o party. Článek proto prosím berte jako diplomatické kličkování mezi věrohodným a objektivním popisem reality na straně jedné a záměrným zkreslováním či zamlčováním faktů na straně druhé. Ostatně, to podstatné se dočtete v rubrice Hecy-Kecy pod různými pseudonymy či anonymními příspěvky.

Již při první společné zastávce na hranicích v Rozvadově se totiž nejmenovaná hráčka P7 bez okolků zeptala "jestli je naše nová posila z Holandska zadaná." V ten okamžik ve mně uzrálo rozhodnutí zavést deník, kam se budou psát adepti pro Hecy-Kecy. Odpověď na danou otázku jsem však neznal. Později se to však ukázalo jako nepodstatné, neboť daná hráčka (viz níže) zcela ztratila o Holanďana zájem a namísto něj se věnovala urostlým chlapcům z Norimberka, kterých bylo mnohem více.

Cesta do Darmstadtu je dlouhá. Zvláště dlouhá pak je, pokud jedete za někým, kdo nejede nejkratší cestou. Zde je na místě uvést, že tím prvním vozidlem byla Martinova limuzína s Janičkou a Davidem Z (Pd). Druhou posádku jsem tvořil já společně s Ráťou, Kostějem a Lucinkou (Pd). Bystřejší čtenáři se v tomto okamžiku vrátí k předchozímu odstavci a udělají si jasno. Méně bystří se zeptají těch bystřejších.

Předpověď počasí, kterou nám Kostěj spolehlivě zkazil náladu na větší část cesty, nevěstila nic dobrého. Zima a vytrvalý déšť v sobotu i neděli. Déšť nás přivítal hned za hranicemi. Jindy veselý tým upadl do pesimistické nálady a usnul. Tedy kromě řidiče a navigátora, kteří sice byli vzhůru, avšak mlčeli a v duchu počítali, kolik nás ten zatracený výlet bude stát peněz. O vzrušení v našem vozidle se opět postaral Kosťa, který se zhruba v jednu hodinu ráno nedaleko Norimberka probudil a při pohledu na hustý déšť do hrobového ticha pravil: "Lidé už si dnes sluníčka vůbec nevážejí." Kdybych řídil já, asi bych smíchy neudržel volant. Naštěstí Ráťa za volantem v tu chvíli zrovna spal a Kosťu neslyšel.

Další vzrušení na jinak veskrze nezajímavé cestě setmělým Německem představovalo předjíždění kamionů. To, co se za jasného dne může zdát jako hračka, je v noci za hustého deště něco hračce zdaleka nepodobného. Není tedy divu, že posádku probudil Ratibor, který s výrazem Anakina Skywalkera ve tváři a zvoláním: "Nechť mě provází Síla" vyrazil do mlhy drobných kapek třištících se o přední sklo a předjel další kamion. Nikdo z našeho auta od toho okamžiku ani na chvíli nezahmouřil oko. Snad i proto jsme do Darmstadtu nakonec dorazili, a to někdy před třetí hodinou ranní. Rozvržení ve stanech samo o sobě podstatné není, ale vzhledem k dalším svědeckým výpovědím stojí za zmínku: Janička spala s Davidem a Kosťa spal s Lucinkou. Nejmenovaná hostující hráčka v našem týmu si hned v sobotu ráno stěžovala, že "v jejím prostorném stanu byla mezi karimatkama daná taška, takže se zbytečně vytrácelo tělesné teplo, které se dalo udržet, pokud by spící osoby byly na sebe těsně přitisknuté."

K nám sedmi se po výzvě na EuroDiscu přidal ještě jeden Holanďan. Jmenoval se Jeroen, ale protože se to v holandštině vyslovuje opravdu těžko, říkali jsme mu prostě J. Náš tým vůbec není zvyklý na komunikaci na hřišti v jiném, než mateřském jazyce. V jednom zápase jsem na J z metru a půl při obraně zařval "Votoč to!!!" Jemu málem vypadl mozek z hlavy, ale obranu neotočil. Tehdy jsem pochopil, že mé české hlášky prostě nemají smysl a komunikaci s ním jsem společně se zbytkem týmu omezil na oblíbený pokřik "Hey J!"

Tím se pomalu dostáváme k tomu, že se v Darmstadtu také hrál ultimate, který nám zpříjemnil celodenní čekání na večerní party. Nakonec se sešlo 22 týmů rozdělených do šesti půlů po téměř čtyřech týmech. Náš pool byl kompletní, takže jsme ve skupině sehráli 3 zápasy. I když pár bodů trvalo, než si každý nalezl na hřišti místo, kde je mu nejlíp, poměrně v klidu jsme porazili Würzburg a hned jsme začali pomýšlet na stupně vítězů.

Náraz přišel vzápětí při zápase s Norimberkem. Vyrukovali na nás s uplně divnou obranou, takže jsme vůbec netušili, co se děje a jak na to hrát. Opravdu velkou radost mi při tomhle zápase udělalo, když jsme docela dobře zahráli J-ovu variantu německého útoku se třemi handlery, kterou Sedma poprvé nepříliš úspěšně zkoušela v Mostě proti Zimnici. Všem se nám ten styl zalíbil tak, že jsme se ho drželi po celý zbytek turnaje a rozhodně to přispělo k dobrému pocitu ze hry. Přesto jsme zkušenému soupeři po boji podlehli. V posledním zápase ve skupině to vypadalo vcelku podobně, prohra tuším o dva body v příjemném a dobře sehraném zápase.

I v průběhu dne samozřejmě neustávaly pokusy přispět ke zvýšení nákladu Pasti oživením rubriky Hecy-Kecy. Lucinka se nám svěřila, že má nějaký kosmetický problém na noze a že bude muset jít k lékařům, aby ji opíchali. Nejmenovaný hráč P7 se nabídl, že to klidně udělá sám. Podle všeho však Lucka dala přednost výkonům hrazeným ze zdravotního pojištění, čímž celý příběh ztratil na senzačnosti a do Heců-Keců se nedostal. Jedna z ostatních hráček našeho týmu se zhruba ve stejnou dobu svěřila, že chlapci z Norimberka jsou rozhodně lepší partie než J a že by "si dala říct." Zvláště pak "ten zelenooký plešounek" by prý stál za hřích. Ratibor později při bližším zkoumání zjistil, že se jedná o barevné kontaktní čočky. Společně s Ráťou jsme pak plešounovi dali jméno Jaksemáš, protože tuto větu, kterou jsme ho na party nad lahví bourbonu naučili, jsme od něj tu noc slyšeli asi stokrát. Jaksemáš s námi na party zůstal až do rána, takže opět není důvod pro jeho zařazení do Heců-Keců.

Svými herními výkony v první části soboty jsme se kvalifikovali do druhé poloviny, a tak jsme bojovali o 13.-22. místo. První odpolední zápas s Red Barons se bohužel trochu pokazil sérií oboustranně hloupých hlášek v průběhu tří bodů v polovině. J dokonce zahlásil faul za to, že marker na něj hlasitě zařval "eight" při počítání a on se lekl. (Petře, připomeň mi v Nučicích, že tohle musíme začít hlásit v naší lize.) Navíc nám při tomhle zápase oznámili poslední bod o deset minut dřív, takže to celé bylo takové divné. Závěr jsme nezvládli a prohráli.

Další zápas s dívčím týmem Milder Norden měl být pohoda a odpočinek. Nebyl. Ty holky po hřišti běhaly jak ďas a fakt se daly jen těžko ubránit. Naštěstí samy v obraně moc nestíhaly, takže se nám díky

spolehlivému útoku podařilo těsně zvítězit. Z hřiště jsme se ale po těchhle 40 minutách plazili po čtyřech. Nikdo z mužské části si po zápase nedokázal ani vybavit, jak soupeřky vypadaly, takže jsme to museli dohánět později na party nad zmíněnou lahví Jima Beama.

Poslední šestý zápas v sobotu byl s dalším dívčím týmem Shoot from the Hip (nebo tak nějak). Původní plán, že je porazíme podobně jako Milder Norden narazil na nepřekonatelnou bariéru fyzických sil. Jeden člověk na střídání je při šesti zápasech na den fakt málo. Možná chyběla i vůle, možná ty holky byly vážně zatraceně dobrý. Celý zápas jsme dotahovali jedno- až dvoubodový náskok, v útoku jsme si podle pomáhali věšákama do zóny, obranu jsme naprosto nezvládli. Soupeřky zaslouženě vyhrály a my jsme v tu chvíli doufali, že se to nikdo nedozví. Především Janička doufala, že se to nedozví Radílek. Když jsme ale v autě našli jeho odposlouchávací zařízení, pochopili jsme, že před ním si člověk nemůže být nikde jistý a celou pravdu raději zveřejňujeme oficiálně.

Na sobotní party jsme se dostavili po večeři někdy po desáté večer. Ostudou našeho týmu, kterou nemohu zamlčet, je fakt, že víc než jeho polovina prostě na party vůbec nešla. Nakonec nás tam bylo pouze pět: já, Ráťa, J, Lucinka a Jim Beam. Jim Beam se navíc během chvíle také vytratil, takže jsme zbyli pouze čtyři.

Party byla jako vždy vynikající. J se ukázal jako neobyčejně společenský a vtipný člověk a ačkoliv mu moc nebylo rozumět a občas říkal něco holandsky, výborně jsme se s ním pobavili. Jako tradičně nevynechala Sedma žádnou příležitost udělat si nové přátele v ostatních týmech. Nic netušící oběti zpravidla končili s lahví bourbonu v ústech a ujištěním, že Prague 7 nejsou jen ti dva tady na party. Zvlášť nás potěšilo seznámení s Marvinem z vítězného týmu Sieben Schwaben. Seznámila nás s ním jeho spoluhráčka Andrea, kterou jsme přepadli u vchodu na party. Pod chytrou záminkou, že nám ukáže další švaby, nás dovedla k Marvinovi a sama se po prvním hltu Jima Beama vytratila do bezpečí temného lesa za domem. Marvin podle mě nedocenil, že máme takovou radost z jeho jména. Snažili jsme se mu vysvětlit, že jsme ještě nikdy nepotkali někoho, kdo se jmenuje stejně jako onen šíleně depresivní android ze Stopařova průvodce po galaxii, ale jemu to prostě nepřipadalo tak úžasné. Přesto díky naší podpoře nakonec vyhrál celý turnaj.

Ráťa považoval svoji účast na party za dostatečnou kolem páté hodiny ranní. Já a J jsme naprosto vyčerpaní neustálými záchvaty smíchu odpadli v půl šesté. Lucinka podle výpovědi Kosti zůstala na party do sedmé hodiny, takže zde máme devadesát minut nezdokumentovaného času. Bohužel se nepodařilo ze dvou nezávislých zdrojů potvrdit, co přesně se na party dělo mezi 5:30 a 7:00 ráno, takže podrobnosti o této části turnaje naleznete na konci Pasti v rubrice Hecy-Kecy (pokud tam nakonec projdou).

Druhý den nás čekaly už jen dva zápasy, přičemž první začínal v sympatických 11:45. Proti rozehranému soupeři (tuším že Maultaschen Tübingen) jsme sehráli jeden z našich lepších zápasů. Již spolehlivě a efektivně hrané "německo" fungovalo a i unavená obrana leccos ubránila. Nakonec jsme o dva body prohráli, k čemuž přispěla i moje zpocená ruka, která rozhodující hod do zóny za stavu 7:8 při konci času zapařila do země.

O 19. místo jsme tedy nakonec hráli se žlutým týmem Ooups Saarbruecken na lehce se svažujícím hřišti u bazénu. Janička do tohoto zápasu vletěla jako tornádo a při každém výhozu se na soupeře řítila se zlověstným výrazem rozzuřené šelmy. Házeči jí snadno četli z tváře zprávu "Mě neprohodíš, chlapečku!" a jejich nervózní ruce pak vršily jednu chybu na druhou. I nejrychlejší ze soupeřů najednou v útoku ztráceli dech a Janička se mohutnými výskoky věšela do vzduchu vysoko nad jejich hlavy. Ano, tak přesně to vypadá, když člověk musí žít s mistrem české ligy v jedné domácnosti. Představa, že by Jana měla každý den na talíři dvojciferné umístění z Darmstadtu začínající na dvojku, vybičovala jí a tím i celý tým k neuvěřitelnému výkonu. I náš holandský kamarád J jakoby získal novou sílu a velkolepým výhozem hodil disk až do vzdáleného bazénu. Jeho výkon jsme nazvali "Pull to the Pool" a slíbili jsme mu, že o něm napíšeme do Pasti. Zápas jsme i po zvolnění tempa ke konci přesvědčivě vyhráli a zajistili jsme tak devatenácté místo pro Sedmu a klid v manželství pro Janičku.

Všimněte si prosím, že od soboty není v článku ani zmínka o dešti. Ačkoli téměř nad celou Evropou celý víkend vytrvale pršelo a v souladu s Kosťovou předpovědí se déšť nevyhnul ani Německu, na stadiony darmstadtské univerzity nespadla ani kapka. Zbylo tedy dost času na vyzkoušení místního bazénu, který oproti 17°C venku nabízel příjemných 22°C ve vodě.

Poolimate víc než splnil naše očekávání. Organizátoři si dali hodně práce se zajištěním jeho plynulého průběhu, takže si týmy na všech šesti hřištích užily ultimate dosytosti. Bazén, turnaj v přesnosti házení, flubber guts, cocktail party a další maličkosti pak byly onou pověstnou třešní na tomhle skvěle upečeném dortu.

Nebýt ale toho zázraku s počasím, možná bych článek napsal poloviční a docela smutný. I několik dní po turnaji se mi neustále vrací objevná myšlenka z cesty na turnaj. Lidé už si dnes sluníčka vůbec nevážejí.

Honza, P7



Darmstadt 10/11 srpen 2002

1.	7 Schwaben Stuttgart
2.	Nuernberg Mix
3.	Prs Ludendi I Darmstadt
4.	Permanent Loosers
5.	Revolution'Pirs Paris
6.	Discipuli Berlin
7.	Blindfische Berlin
8.	rum und oere
9.	Gummis Karlsruhe
10.	K.U.1. Koblenz
11.	Fruehsport 0.2 Koeln
12.	Augsburg
13.	Maultaschen Tuebingen
14.	Wunderschoene Augen London
15.	Red Barons Heidelberg
16.	Disc O Fever Wuerzburg
17.	Shoot From The Hip
18.	Main Disc Frankfurt
19.	***Prague 7***
20.	Ooups Saarbruecken
21.	Prs Ludendi 2 Darmstadt
22.	Milder Norden

Název: "Mistrovství Rakouska-Uherska" nebo také Central European Champions League
Pořadatel: Maďarsko
Ročník: 1.
Datum konání: 30. 8. - 1. 9. 2002
Počet týmů: 8 v Open + 4 v ženské kategorii
Počet hřišť a jejich kvalita: 2, celkem slušně veliká i zatravněná, jedno menší navíc na rozházení
Pravidla: 50 minut nebo 15 bodů. Pokud po vypršení času nedosáhne žádný z teamů 15ti bodů, tak se k vyššímu skóre přičtou dva a hraje se dokud jeden z teamů nedosáhne tohoto nastaveného čísla. Asi 1 timeout.
Snídaně: housky, chleby, sýry, salámy, jogurty a ovoce
Večeře: guláš s chlebem nebo pizza (když došla pizza podával se smažený sýr) a všudypřítomní komáři
Startovné: 15 Euro na osobu plus 20 Euro na team pro Open teamy, 10 Euro plus 20 Euro na team pro ženy
Párty: Legrační maďarský DJ do nás hrnul svoje fláky s nebývalou razancí v jedné místní hospodě s krytou zahrádkou. Rozvlněné "mecheche" gradovalo kolem druhé hodiny ranní narvaným parketem a několika roztomilými playbackovými kousky v podání nejrozjetějších z rozjetých frisbee diktátorů. A cenám jsme se tentokrát smáli i my!
Pivní závod: Čtyřčlenná družstva, 4 úseky, každý účastník vypije na svém úseku paňáka a 10x se otočí okolo své osy. Až doběhne poslední z těchto čtyř, běží celý team k vzdálenému disku, který je naplněn pivem a brčkem nasávají a nasávají. Vyhrávají ti, kdo to všechno zvládli nejrychleji.
Hra: 2 skupiny po čtyřech, kde hrál každý s každým. Poté vítěz a team na druhém místě hráli křížem semifinále. V ženské kategorii, kde byly 4 teamy - každý s každým. První dva teamy - finále, Druhé dva teamy o 3. místo.

Skupinu B ovládli s přehledem Monkeys, když vyhráli všechny své zápasy. Skupina A byla zajímavější, když 3 teamy (Storm, BigEz, FUJ) bojovali o první dvě místa ve velmi vyrovnaných zápasech. Nejlépe nakonec skončily české teamy (1. plus 3. místo), potom Slováci (2. plus 6. místo) následovaní Rakušany (4. a 5. místo) a nejhůře dopadli Maďaři (7. a 8. místo). V ženách vyhrály s přehledem Rakušanky, které ve finále porazily Slovenské "Chicas". Třetí místo vybojovaly naše kočičky nad Maďarkami.
Finále: Monkeys vs. Mental Discorders. Ze začátku vyrovnané, zhruba v polovině zápasu Monkeys odskočili na rozdíl několika bodů a to už do konce udržovali, možná i navyšovali. Trpělivá hra Monkeys zvítězila nad častými pokusy Mentalů o dlouhou přihrávku do zóny a také rozhodlo více zkušených hráčů na české straně.
Závěr a ceny: diplom, sušenky, nějaký tvrdý alkohol a pro vítěze mikropohárek



Rakousko-Uhersko ožívá

Na této akci, která byla něco jako 1. Mistrovství "Rakouska-Uherska, jsme měli docela dobrou příležitost se podívat do zrcadla středoevropského Ultimate. Jaký to byl pohled? Asi takový, jako když se ráno probudíte a vaše nohy vás zvykem donesou do koupelny, kde spatříte osobu, která se vám trochu podobá. Chvílemi nevíte zda se smát či brečet, řvát a nebo jen tak mlčet. Někdo pro jistotu zrcadlo z koupelny radši vyhodil, aby to každé ráno nemusel řešit. A mám takový pocit, že to možná byl v posledních letech i náš případ. Současný stav Frisbee ve střední Evropě není nikterak oslnivý, ale na druhou stranu je tu pořád dost reálná naděje na vzestup. Tento turnaj ukázal, že je tu konečně snaha s tím pohnout dopředu. Všechny čtyři zúčastněné země se potýkají s tím samým problémem a tím je nedostatek lidí. Nejvíc je to asi vidět na současném Frisbee v Rakousku. Ty časy, kdy Groove Connection byl jedním z nejlepších evropských teamů, s obrovskou základnou, jsou nenávratně pryč. Dalším problémem této oblasti je nedostatek kvalitních turnajů nebo zápasů. Nejhůře je na tom z těchto čtyř zemí asi Maďarsko, sedmé a osmé místo a poslední v ženské kategorii, jsou toho důkazem. Naopak nejlépe jsme na tom v současnosti asi my. Začali jsme opět jezdit na zahraniční turnaje, ať už jako jednotlivé teamy nebo v pickupech, kde už nekončíme v poli poražených, ale začali jsme konečně i nějaké vyhrávat. Snad nám to vydrží. Stejně tak i na Slovensku dochází k mírnému nárůstu počtu teamů a zkušení hráči si pořád udržují celkem dobrou výkonnost (Mental a Storm), kterou ale trochu brzdí poloha Slovenska a tím pádem nedostatek kvalitních zápasů s vyrovnanými teamy. Což platí i pro Maďarské teamy.

Terrible Monkeys

Sice hráli jen v osmi lidech, ale tento nedostatek smazali tím, že rozložili zátěž rovnoměrně na všech 8 lidí a hráli jako team, který si dokáže na hřišti vcelku dobře vyhovět. Tím ušetřili dost sil, které jim v závěru nechyběly.

Mental Discorders

Využili lepšího rozlosování a v semifinále příjezdu Chorcheho. Jinak předvedli svou klasickou hru s velkým počtem pokusů o dlouhé přihrávky. Jejich hra stojí a padá s Chorchem a Lacem, takže když jeden z nich chybí, jsou poloviční.

FUJ

Třetí místo jim patří zaslouženě a možná měli i navíc. Chyběla jim k tomu možná větší sehranost v té sestavě, ve které přijeli (doplněni Jeffem, Šakym a Pájou). Až k svému zápalu do hry přidají více zkušeností a klidu, tak můžou myslet hodně vysoko.

TheBigEz

Nakonec doplatili na nízký počet hráčů, s kterými přijeli, protože v neděli na nich bylo vidět, že jim docházejí síly. Nemají moc nových hráčů a pouze zkušenosti těch starších, jako je Sito, už nestačí na vítězství.

Roa

Mám pocit, že to nebyl regulérní team, ale pick-up rakouských hráčů, kteří měli chuť a čas na tento turnaj jet. Byla na nich vidět nesehranost a také jim scházely lepší technické dovednosti.

Storm

Pro mě před začátkem černý kůň turnaje. Nechali si smolně utéct vítězství nad BigEz na konci zápasu a to je stálo postup do semifinále. Zbytek turnaje pro Storm byl podle mě ovlivněný zklamáním z tohoto nepostoupení a tím pádem ztrátou motivace. Jinak mají zcela určitě navíc.

Hallodigaze a But

Tyto dva teamy potvrdily celkem špatnou situaci v maďarském Ultimate. Nepřibývají žádní nový lidé, chybí kvalitní zápasy a turnaje, které by je motivovaly ke zlepšení.

Trochu o ženách

Určitě to byl výborný nápad udělat i ženskou kategorii a dát tak ženám příležitost, kterou jinak skoro vůbec nemají. Bylo by fajn, kdyby to nebyla jen taková mimořádnost, ale naopak se z toho stalo pravidlo a motivace pro ženy hrát spolu a proti sobě víc než dosud.
Rakouské žabky už v minulosti absolvovaly několik turnajů nebo dokonce Mistrovství s ženským teamem a díky těmto zkušenostem a také lepším technickým dovednostem nakonec s přehledem vyhrály. Pro Slovenky, naše žabky a Maďarky to byla asi skoro první takováto zkušenost, což se na jejich hře dost projevilo. Na druhou stranu bylo fajn pozorovat snahu, se kterou se pouštěly do každého nového bodu. Postupem času se hra zlepšila a pěkné akce přibývaly. Jenom mě trochu zklamal přístup Rakušanek a Slovenek, které odmítly hrát jeden zápas v neděli pro údajnou únavu (Rakušanky), respektive strach, že by přišly o finále (Slovenky).

Závěrem

Pro všechny Open i ženské teamy, ale platí jedna věc. Pokud se chtějí poměřovat s teamy ze západu či zbytku Evropy, budou muset ještě hodně přidat, protože být dobrý ve střední Evropě ještě neznamená být dobrý ve zbytku Evropy. Ale chuť tady myslím je, a tak uvidíme příští rok.

carlos

výsledky českých teamů v Kimle

fuj	8-11	thebigez
fuj	15-3	hallodigaze
fuj	12-7	storm
semifinále		
fuj	7-15	terrible monkeys
o 3. místo		
fuj	12-9	thebig ez
terrible monkeys	15-5	roa
terrible monkeys	15-4	but
terrible monkeys	15-6	mental disc.
semifinále		
terrible monkeys	15-7	fuj
finále		
terrible monkeys	15-9	mental disc.
česko	4-15	rakousko
česko	15-4	maďarsko
česko	8-11	slovensko
o 3. místo		
česko	14-2	maďarsko

CECL/Kimle - 31. srpen/1. září 2002

1. terrible monkeys (cz)
2. mental discorders (sk)
3. f.u.j. (cz)
4. thebigez (rak)
5. roa (rak)
6. storm (sk)
7. hallodigaze hun)
8. but (hun)

Women division
1. rakousko
2. slovensko
3. česko
4. maďarsko

Spirit of the Game a Beer race:
f.u.j. a maďarské ženy





5 zimních otázek

1. V posledním ligovém ročníku jste obsadili celkové "X." místo. S jakými ambicemi vstupujete do nového ročníku?
2. Chystáte nějaké změny či překvapení v teamu?
3. Jak bude probíhat vaše zimní příprava (od listopadu do března)?
4. Jakým způsobem se snažíte přilákat nové hráče do teamu a s jakými úspěchy?
5. Jaký je současný počet hráčů u vás v teamu a kolik je z toho žen?

(Teamy 3SB a Atruc dostali první dvě otázky v jiném znění)



Rollnici/7. místo (Maloch)

1. Chtěli by jsme skončit opět sedmý, pokud bude 9 teamů.
2. Mohli bychom třeba uspořádat turnaj příští rok na jaře.
3. Klasicky, což znamená 1x týdně v hale. Pokud bude probíhat zimní liga, tak by jsme se jí rádi účastnili. A pokud bude zájem, tak zkusíme nějaký zahraniční turnaj.
4. Přes webové stránky, ale chystáme se zkusit nabrat nějaké nové studenty z Felu a ČZU formou plakátů.
5. 18 lidí (5 je v současnosti v zahraničí) a z toho 8 žen.

Pražská 7/6. místo (Honza Havel)

1. Chceme bojovat o 4. místo, pokud nebudou hrát Ližoni.
2. Ne - nic zásadního, možná jen, že by jsme rádi na turnajích střídali dvě sedmy.
3. V tělocvičně 2x týdně plus české turnaje a turnaje v Lipsku, Bayreuthu a Drážďanech.
4. Zkoušeli jsme nábor na několika středních školách formou předváděcích akcí a letáčků, ale to se neujalo. Takže spíš přes web. Nejdůležitější ale je, že nikdo neubývá.
5. 18 aktivních a z toho je 5 holek.

FUJ/3. místo (Michael Bluhm)

1. Vyhrát ligu a dohnat tak Monkeys, kteří nám letos stanovili latku.
2. Ano. Hodláme hrát méně chaoticky a také chceme vymyslet způsob, jak přilákat nové lidi.
3. Doufáme, že budeme mít 1x týdně halu, stejnou jako loni a tréninky budou opět otevřené pro všechny zájemce. V hale trpíme, takže nemáme žádnou vypracovanou strategii na zimu. Asi pojedeme na pár turnajů (všechny české a možná i na nějaký do zahraničí).
4. a) Pravý způsob jsme ještě nevymysleli, a za b)spíš nám lidi odcházejí.
Bohužel je nás méně než na začátku sezóny, díky návratu některých hráčů (Trevor, Brady).
5. 11 stálých a pár co s námi zatím jen trénují. Máme 2 ženy.

SPLT/8. místo (Pája)

1. Rozhodně lépe než Pražská Sedma.
2. Máme nového 13ti letého hráče a doufáme, že přivede nějaké svoje kamarády.
3. Myslím, že ty 4 lidi co chodí trénovat budou chodit na trénink nadále k Fujům, pokud budou mít halu.
4. Reklamní akcí na frisbee.cz a v Pasti, na kterou se nám ozvalo asi 4 až 5 lidí, ale přišel jenom jeden (viz. odpověď č. 2).
5. 11 bez Luboše a jeho přítelkyně. Z toho jsou 3 ženy.

Prague Devils/4. místo (Maruška)

1. Chtěli bychom zaučit a udržet naše nováčky, ale samozřejmě jako každý chceme skončit co nejlépe.
2. Asi se naučíme nějakou novou nebo oprášíme nějakou starou taktiku.
3. Běhání 1x týdně a minimálně 1x týdně tělocvičnu. Občas by jsme si chtěli pronajmout halu (třeba v pátek večer). Určitě také chceme několikrát vyjet na turnaj do zahraničí a rádi by jsme nové lidi vzali na české turnaje. Samozřejmě také pořádáme FrisbeerCup.
4. Loni jsme rozvěsili létaky po různých školách, hlavně vysokých a přihlásilo se nám asi 15 lidí. Do prázdnin nikdo neodešel, a tak doufáme, že se po prázdninách zase všichni vrátí.
5. 18 a z toho je 6 žen.

Terrible Monkeys/1.místo (Carlos)

1. Obhájit prvenství.
2. Rádi bychom nasadili dva teamy (A a B).
3. Budeme mít halu 1x týdně a také by jsme rádi 1x týdně chodili běhat. Co se týče turnajů, tak chceme absolvovat všechny české zimní turnaje a jet asi na 4-5 zahraničních.
4. Zkoušíme to letos formou letáků, které buď vyvěšujeme po různých školách a nebo je dáváme přímo konkrétním lidem, kteří nás zaujmou (hlavně ženským :). Taky máme nové webové stránky, přes které by se někdo mohl chytit. Letos jsme nabrali asi 5 nových lidí.
5. Celkem je nás 21, z toho jeden je v zahraničí a dva trénujou své děti. Jinak máme 5 žen.

Žlutá Zimnice/5. místo (Kristina)

1. Necháme se překvapit.
2. Ne.
3. V tělocvičně a běhání venku a možná občas nějaké zpestření.
4. Oslovujeme kamarády a známé. Teď spíš

potřebujeme zlepšovat ty hráče, které už máme.
5. Na soupisce je asi tak 20 jmen. Z toho tak 8 holek.

Prague Lions/2. místo (Šaky)

1.Byli jsme až druhý, což pro nás bylo těžký zklamání.
Nicméně, ať tak či tak , naše ambice jsou samozřejmě ty nejvyšší, tzn. vyhrát opět ligu a navázat tak na naší sérii čtyř titulů z let 98-01, na nic jiného ani nemůžeme pomýšlet.
2. Změny nebo překvapení v týmu žádné velké nechystáme. Plánované personální určitě ne. Možná někdo přijde, možná někdo odejde , kdo ví.
Snad se jen trochu zkusíme zaměřit na organizaci hry a zavedeme asi některé herní a taktické varianty. Nápadů máme celou řadu a léta jsme na to kašlali a vystačili si s naším stylem - žádná taktika , stačí dát víc bodů než soupeř, což nám až do posledního finále vycházelo, i když si myslím, že nebýt menšího rozkolu uvnitř týmu a ztráty formy a zranění několika z nás, zase by nám to na vítězství stačilo.
3. Naše zimní příprava je už od roku 97 , kdy nás přestali pouštět do tělocvičny, stále stejná, tj. žádná. Kdo má chuť, chodí občas trénovat s jinými týmy (max.1-2) , kdo má čas, chodí si zaběhat (max.1-2) a kdo chce, jezdí s jinými týmy na halové turnaje (max.1) . Až teprve v únoru či březnu se nás sejde zhruba 6-7 na turnaji v Rýgráčích a tam testujeme svojí formu. Když pak skončíme až čtvrtý , tak jsme fakt nas.....
4. Nové hráče se snažíme přilákat tak, že oslovujeme neustále svoje různé kamarády a známé, ale protože nikde netrénujeme , nemáme možnost jim někde frisbí předvést a dostat někoho rovnou na turnaj se nějak nedaří. V poslední době se mi ozvalo i několik lidí, kteří měli zájem vyzkoušet frisbí v našem týmu díky tomu, že je na netu kromě mailu i moje tel.č., ale opět jsem narazil na to, že netrénujeme a tak jsem je musel přesměrovat na jiné týmy. Což je škoda, protože jsme mohli mít klidně o pět i více lidí v týmu víc a pak by se nám nestalo, že se nesejdeme na turnaji, jak se nám to povedlo teď v Mnichovicích.
5. Současný počet hráčů v našem týmu je 11, v poměru 10 chlapíků a 1 šikovná slečna.

3SB (Davídek)

1. S jakými ambicemi po vaší krátké odmlce vstupujete do nového ligového ročníku?
2. Co bylo tím hlavním motivem nebo hybným kamenem, že se 3SB opět vracejí na českou frisbee scénu?

1. Samozřejmě počítáme, že vyrovnané zápasy nebudeme hrát s týmy, které jsme dřív dokázali porazit. Sice hrajeme pod zavedenou značkou, ale jde převážně o nové hráče, takže se budeme chvíli rozkoukávat.
2. Od po(s)tupného rozpadu původních 3SB, jde vlastně o druhý pokus obnovit frisbee tradici v Budějkách. Původně se tu vyloupla parta nadšenců, která si delší dobu jenom házela s diskem a po jednoročním pokusu o trénování se rozplynula jako pára nad hrncem. Hoši asi na podzim sklidili a na jaře už nezasejou. Takže jedeme zase prakticky od nuly. A ten hybný kámen? Před dvěma lety to byla již zmíněná partička, která si mimochodem dala do názvu týmu těžko přeložitelné sousloví - Kýbl Hoven. Tehdy jsem ještě stavěl rodinné hnízdo a času moc nebylo. Hnízdo sice ještě úplně dolepený není, ale ta perspektiva, že na jaře bude času mnohem víc, je pro mě a pro Lenku určitě hlavním motivem zase hrát, a taky se pokusit dostat 3SB tam, kde kdysi byli.
3. Jsme nový tým a mám trochu obavu, že zimní příprava dosavadní nadšence trochu otráví. Už jsou psychicky připravený, že budeme dost běhat, pro zpestření budeme chodit plavat (jestli bude bazén v provozu) nebo do posilovny. S tělocvičnou je to trochu problém, ty co stojí na kopcích jsou přecpaný oddílama vodou vyplavenýma. No uvidíme.
4. Zatím jsme nevyčerpali možnosti řetězových dopisů, tedy nový hráč přivede nějaký svoje kamarády. V mojí hlavě se teprve rodí, jak co nejrychleji doplnit tým o další lidi. Je jasný, že studnice kamarádů a známých brzy dojde. Docela se mi zalíbil Dejvovo ™ nápad: vytypuj si člověka na ulici (asi bych modifikoval - na nějaký sportovní akci), předej mu leták o Frisbee a popros ho, aby leták v případě nezájmu nezahodil, ale předal ho někomu jinýmu.
5. Teoreticky je nás 12, z toho čtyři holky. Ale prakticky se vždycky najde někdo, kdo nemůže přijít na tréninky nebo jet na turnaj. Náš vstup do ligy bereme jako "hazard", ale jsme zase na začátku a každý začátky jsou těžký.

Atrofované ruce

1. S jakými ambicemi vstupujete do svého prvního ligového ročníku?
2. Jak jste se vůbec dostali k Frisbee?

Dr. Úd (kapitán:-)
1. neskončit na posledním místě
2. přes ME klubů pořádaném v Praze 2001
3. je to vo hvězdách
4. plakátky do škol a přes kamarády kamarádů
5. stavy jsou proměnlivé, od šesti do dvanácti, ženy a dívky se nás zatím bojí.

Raďous
1. neskončit poslední
2. já to prostě chtěl
3. nosím palčáky, tak nevím
4. hrajeme v parku a hodně řveme, no a jsme strašně důležitý
5. Devět

DoDo
1. chci medaile
2. koupila mi ho maminka
3. teple se obleču
4. agituji bohužel bez úspěchu
5. já a ti ostatní celkem vzato

Standa
1. nechci být poslední
2. v Praze na ME 2001
3. možná tělocvična, hlavně hospoda
4. vykládat jim vo hře a tak, nic moc
5. jak kdy, bez žen

Petín
1. vydejchat to a třeba taky někdy vyhrát
2. Raďous, kterého jsem viděl prvně v životě jednou v létě na přehradě, mi řek, přijď ve středu do parku a tak jsem hráč Ultimate
3. budeme dřít jak hovada!?!
4. říkám o tom všem co znám i neznám, ale zatím nic moc, spíš nic.
5. 10:0

Poznámka redakce: Z uvedených odpovědí na otázku č. 5 vyplývá, že počet aktivních hráčů je v současné době 150. Z toho je, i když to tak na první pohled (třeba na turnajích) nemusí být vidět, neuvěřitelných 42 žen. Jen tak pro zpesření: turnaje v Mnichovicích se zúčastnilo 89 hráčů.

Mnichovice

Název: Ligový turnaj
Pořadatel: SPLT
Ročník: 1 (SPLT turnaj č. 4, Janička se zůčastnila 3)
Datum konání: 14. - 15. 9. 2002
Počet týmů: 9 (Atrofované ruce - premiéra, 3SB - dobrý holub, který se vrátil)
Počet hřišť a jejich kvalita: 2; povrch slušný, ale krátké
Pravidla: do 15 bodů nebo 50 minut (přičítaly se 2 body k vyššímu skóre, pokud to na konci nebylo o dva), 1 timeout
Snídaně a občerstvení přes den: výživná, velký fláky šunky; přes den veselé okýnko s hnusnými párky a dobrými nakládanými hermelíny
Večeře: guláš nebo smažák v restauraci na náměstí
Startovné: myslím 200,- na hráče a 1000,- na team
Párty: dvoupatrový mejdan v disko klubu na náměstí ve stylu bav se jak umíš, fotbálek, kulečník, šipky, hustej disko DJ a pan Pošťák za barem
Pivní závod: nebyl
Hra: Každý s každým, tzn. pro každý team 8 zápasů. Kvalita - standard v českém frisbee, vyjímečný snad byl jen Devilácký obrat zápasu proti Fuj ve svůj prospěch a zápas, v němž byla Zimnice blízko cenného skalpu posledního vítěze ligy Monkeys.
Finále: nebylo (hrál každý s každým)
Závěr a ceny: venku pršelo, tak se vyhlášení odehrálo v klubovně; diplomy, sušenky, maršmelous, šampaňské a spousta tleskajících rukou a rozpálených, ale šťastných tváří

Sestavy:

PD

Jana Straková, Markéta Šoutová, Jitka Balcarová, Marie Borská, Lucie Frišová, František Fencl, Jan Filandr, Lukáš Filandr, Chin Jason, Petr Medek, Tomáš Veselý

TM

Hana Sloupová, Libor Crha, Petr Kotěšovec, Václav Petr, David Průcha, Tomáš Radil, Luděk Stecker, Filip Šroubek, Jiří Vaníček, Pavel Voloczek, Jan Zadražil, Bryn Perkins

3SB

Lenka Nováková, Michaela Volfová, Martina Zralá, Jiří Maršál, David Novák, Radek Růžička, Jan Šolta, Vlasta Špírek

F.U.J.

Markéta Gondíková, Kateřina Svobodová, Michael Bluhm, David Brauchli, Natham Heilmann, Steve Hildebrand, Petr Josek, Colin Shea, Joe Veeser

ŽZ

Radka Balážová, Petra Fibirová, Kristina Klímová, Petra Mazurová, Gabriela Šroubková, Tomáš Bělohlávek, Jiří Ditter, Ivan Fibir, Jan Novák, Karel Ringelhán, Rudolf Ringelhán, Libor Saifrt

ROLL

Klára Kratinová, Veronika Lísalová, Jan Malý, Josek Pajer, Hany Snášel, Václav Švec, Martin Dvořák, Petr Kotouš

SPLT

Jana Vejmělková, Líba Čečková, Jaroslav Altman, Jakub Havelka, Petr Hrošso, Pavel Kolařík, Petr Kratochvíl

P7

Jana Kožená, Silvie Schreibrová, Lenka Čamrová, Václav Bittner, Ondřej Bouška, Zdeněk Bouška, Jan Havel, Jiří Kotouč, Miroslav Kotouč, Martin Kuželík, Ratibor Líbal, Petr Schreiber

ATRUC

Milan Bartoň, Jiří Blahout, Jaroslav Fidrmuc, Petr Chládek, David Straka, Radek Ulman, Michal Urban, Stanislav Vacek

Czech"bee" 2003 and the EUGC

It's time. What we've been doing has worked great, but it's just not enough anymore. We're ready for the next level. Czech ultimate is about to have a growth spurt, and the next year is going to be a big one!



I'm sure you're aware of the changes being considered for ultimate in 2003. The idea behind them all is creating a healthy environment for Czech ultimate to grow and improve at all levels and divisions. For example, the draft league should help bring more new players into ultimate. Creating co-ed and open divisions in the league, and opening more Czech tournaments to foreign teams, will give Czech open and co-ed teams more chances to play other teams of the same level. And, sending at least one "traveling team" to France for Europeans next year will raise the level of the best players in the country. As I have been honored with the chance to captain the national co-ed team next year, I'll talk a little more about it and how it will be different than what we've had here before.

I'll say it right now: playing on the national co-ed team will be more intense, more difficult, and require more time, energy, and commitment than a Czech league team; but with this greater challenge will come a greater opportunity to push yourself, improve, and explore the limits of your abilities.

The first thing we'll have is tryouts. We'll have two practices where everyone interested in playing will come and play and compete for a place on the team. And the more that come, the better. Come try out and see - you might make it! And experienced players, beware: you have to play hard, or else a new player might get your place.

Then, we'll announce the players who made the team (probably about 10 men and 10 women), and practices will begin. We'll practice all the things we think we know well; we'll practice even more the things we don't. We'll learn new strategies and plays (you will have homework!) and learn to play with them, quickly and efficiently. But most of all, we'll practice playing hard, together. We want to see layout D's in practice! Remember, these will be the best players in the country, so it will be a chance to play with and against them every time we meet.

And then, we'll go to our first tournament, and you'll see why we will need so many people on the team. If you're playing REALLY HARD defense, you'll NEED to take a sub after just a couple of points!

After all this preparation, we'll go to France and pursue our goal: to reach the semi-finals at the EUGC. However, I'm confident that if we practice hard and play well, we can do even better than that…

So, with the teams preparing for France, and all the other changes on the way, we're in for a big year. Maybe in 2008, when there are soft, mid, and hard-core leagues in Prague, 30 teams in the country, and the Czech republic makes the semi-finals in all divisions at Europeans, we'll look back and say, "Yeah! 2003… that was a turning point."

Bryn would also like to mention that there will be a Czech open division team too, which he hopes will do well. He encourages all interested experienced men to try out for both the co-ed and open teams.

bryn

TM vs. FUJ
(podle Tomáška)



Stihli jste poslední sobotní zápas v Mnichovicích. Pokud jste hráli na vedlejším hřišti nebo již baštili večeři, tak si tu o něm můžete něco málo přečíst.

F.U.J. nastoupili proti úřadujícímu mistru ligy v sobotu večer, takže výsledek večerní party se ještě neprojevil. TM se začátek příliš nevydařil, jakoby zaspali a vlastními nevynucenými chybami si připravili velice hlasitý a nepříjemný budíček, který zvonil až za stavu 0:4. F.U.J. se zkoncentrovali daleko lépe a spadlé disky sbírali a házeli do zóny, dřív než by řekl bod.

První bod pro TM byla dlouhá přihrávka z třetiny hřiště na Bryna 1:4.

Soustředěnou a těsnou obranou získávají opičáci další dva turnovery a dva body. Dotahují na rozdíl jediného bodu, další těsnou obranou získali disk těsně u soupeřovy zóny a pak už bylo jednoduché srovnat na 4:4. Vypadá to, že se už našli. F.U.J. mají trochu problém s opičí obranou, která je tlačí k chybám, zahazují disk do země, ale dostávají ještě jednu šanci, když je Carlosova přihrávka do zóny upuštěna. Bohužel, podle mně trochu zbrkle, nebo zoufale, se ihned také pokoušejí o dlouhou. Myšlenka možná dobrá, provedení horší, disk byl sražen ještě než doplachtil k zóně. V tomhle momentu měli asi spíš rozjet postupný útok. TM na druhý pokus skórují.

Další tři body se oba týmy střídaly, ani jeden z nich neudělal chybu při útoku, dokázaly soupeřovu obranu rozhýbat tak, že to vedlo k rychlým a na pohled snadným bodům 6:6.

Za tohoto stavu útok byl na straně TM. F.U.J se podařilo ubránit disk v půli hřiště. Opičáci na oplátku ubránili přihrávku do zóny, ale vzápětí zahodili vlastní. A to ještě není konec, další tři turnovery na sebe nedají dlouho čekat. Opice nakonec uklidňují svůj útok a postupují vpřed, více méně systémem dump-swing až do zóny. Toto se ukázalo jako zlomový bod zápasu. TM se dostali psychicky i herně nahoru, kdežto F.U.J. se po dobrém začátku propadli a ztrácí.

Toho TM dokázali využít a ještě více tlačí v obraně, Tomáš hned v dalším bodě ubránil rybičkou¬›bod. V dalším bodě F.U.J. opět pouští a Dejf přihrává overem napříč zónou na 9:6.

F.U.J. se po delší době podařilo prolomit obranu a skórovat. TM si však udržují náskok, pohodlně donáší disk do zóny 10:7. F.U.J. si zaplňují střed hřiště a není komu přihrát, bod získávají TM. F.U.J získávají bod po špatném výhozu, který doplachtil sotva za polovinu hřiště 11:8. Za stavu 14:10 hází Carlos dlouhou na Filipa, který ji nečekaně podskočil. F.U.J. opět po pár bodech zahazují. Filip trochu freestyluje, asi pro diváky, ale nakonec disk zkrotí. A pak zahodí. To nebyl Filipův šťastný bod 14:11.

Poslední bod. F.U.J. upravují výsledek na konečných 14:12.

Trocha shrnutí.

Po trochu rozpačitém začátku TM, kterého F.U.J. dokázali dokonale využít, se hra více vyrovnala, i když TM měli od té doby menší převahu. Jejich útok byl účinnější, přihrávky přesnější a obrana intenzivnější. F.U.J. měli problém si při těsnější obraně přihrát, zahodili více disků, občas jim chyběla trpělivost v útoku a lepší strategie. Často si zaplnili prostor před házečem tak, že neměl komu bezpečně přihrát. Nabíhalo více lidí najednou, čímž si prostor zacpali a navíc tím zbytečně plýtvali síly. Naproti tomu Opičáci si nechávali střed hřiště volný pro delší přihrávku, ať už do otevřené nebo zavřené strany. Další přihrávka nezřídka rovnou do zóny již nebyla takový problém. Kdežto F.U.J. měli tento prostor zaplněn, proto první přihrávka pak byla kratší a následná do zóny byla často příliš dlouhá.

Další věc, která mi zůstala na papíru, byly výhozy. U obou týmů výhozy až možná příliš často končily v autu. Tím dávali soupeři několik metrů zdarma již od samého počátku.

A ještě jedna a poslední poznámka. Nevšiml jsem si, že by jeden nebo druhý tým střídal způsob útoku, nebo obrany. Ani jednou nehráli zónovou obranu, která by jistě přidala na dramatičnosti.

Závěrem, byl zajímavý zápas, s pěknými útoky i těsnou obranou, plný snahy a úsilí, bez faulů a nervů.

A to je již ode mně ze studia vše, tak zase někdy jindy .

výsledky z Mnichovic

prague devils	8-4	353
fuj	15-6	žlutá zimnice
terrible monkeys	15-5	splt
prague 7	15-4	rollníci
atruc	2-15	fuj
prague devils	15-11	splt
fuj	15-1	rollníci
terrible monkeys	9-8	žlutá zimnice
prague 7	15-3	353
žlutá zimnice	15-0	atruc
prague devils	15-4	rollníci
fuj	14-6	splt
terrible monkeys	13-3	rollníci
prague 7	7-5	splt
splt	15-5	atruc
terrible monkeys	14-3	353
prague devils	12-9	žlutá zimnice
terrible monkeys	15-3	atruc
fuj	9-4	prague 7
terrible monkeys	14-12	prague devils
prague 7	14-2	atruc
splt	15-2	rollníci
353	6-11	žlutá zimnice
rollníci	15-2	atruc
terrible monkeys	14-12	fuj
prague devils	15-1	prague 7
353	15-0	atruc
žlutá zimnice	9-4	rollníci
prague devils	12-2	atruc
353	3-10	splt
fuj	15-2	353
žlutá zimnice	9-6	splt
terrible monkeys	8-3	prague 7
353	15-9	rollníci
prague devils	11-9	fuj
žlutá zimnice	14-6	prague 7

Mnichovice 14./15. září 2002

	played	won	goal+	goal-	diff
1. terrible monkeys	8	8	102	49	+53
2. prague devils	8	7	100	54	+46
3. fuj	8	6	104	46	+58
4. žlutá zimnice	8	5	81	58	+23
5. prague 7	8	4	65	60	+5
6. splt	8	3	73	70	+3
7. 3sb	8	2	51	82	-31
8. rollníci	8	1	42	99	-47
9. atrofované ruce	8	0	16	116	-100

Spirit of the game: splt

Hodnocení turnaje

Od tohoto čísla bychom rádi takovýmto způsobem hodnotili turnaje. Ne všechny, ale pokud možno všechny české. Kritéria výběru jsou jednoduchá. Z každého teamu, kromě pořadatelů, vybereme vždy pouze jednoho zástupce, který bude mít tuto malou povinnost.
Jak to tedy dopadlo podle vás s Mnichovickým turnajem? Celkový dojem turnaje by se dal hodnotit slovy chvalitebný. Nejlépe v hodnocení dopadla snídaně a naopak nejhůře, pokud nepočítáme pivní-žádný závod, sociální zázemí. *(Známkování je od 1 do 5 jako ve škole)*



	hřiště	soc. zázemí	občerstvení	snídaně	večeře	párty	pivní závod	poplatky	**celkový dojem**
Jan Havel **/prague7/**	2	3-	2	1	1	1	-	2	**2**



	hřiště	soc. zázemí	občerstvení	snídaně	večeře	párty	pivní závod	poplatky	**celkový dojem**
Kateřina Svobodová **/f.u.j./**	2	3-	2	1	1	1	-	2	**2**



	hřiště	soc. zázemí	občerstvení	snídaně	večeře	párty	pivní závod	poplatky	**celkový dojem**
Libor Saifrt **/žlutá zimnice/**	2	4	2	2	2	3	-	2	**1**



	hřiště	soc. zázemí	občerstvení	snídaně	večeře	párty	pivní závod	poplatky	**celkový dojem**
David Novák **/35B/**	2	3-	1	1	1	4	5	2	**2**



	hřiště	soc. zázemí	občerstvení	snídaně	večeře	párty	pivní závod	poplatky	**celkový dojem**
Petr Kotouš **/rollnici/**	1	4	1	1	1	3	-	2	**2**



	hřiště	soc. zázemí	občerstvení	snídaně	večeře	párty	pivní závod	poplatky	**celkový dojem**
Hana Sloupová **/monkeys/**	3	4	2	1	1	2	5	2	**2**



	hřiště	soc. zázemí	občerstvení	snídaně	večeře	párty	pivní závod	poplatky	**celkový dojem**
Jitka Balcarová **/devils/**	3	4	2	1	2	3	5	3	**3**



	hřiště	soc. zázemí	občerstvení	snídaně	večeře	párty	pivní závod	poplatky	**celkový dojem**
Radek Ulman? **/atruc/**	1	3	1	1	1	4	-	2	**1**



	hřiště	soc. zázemí	občerstvení	snídaně	večeře	párty	pivní závod	poplatky	**celkový dojem**
Past	3	3	2	2	2	2	5	2	**2-**

Celkový průměr:	2,1	3,6	1,6	1,2	1,3	2,5	5	2,1	**1,9**





Petrovice

Název: Who is baby
Pořadatel: P7
Ročník: 4 (Martina) nebo 5 (Pišča)
Datum konání: 27. - 28. 7. 2002
Počet týmů: 11 + pick up
Počet hřišť a jejich kvalita: 2; jako každý rok hustě zarostlé
Pravidla: do 13 bodů, 50 min., 1 timeout
Snídaně a občerstvení přes den: bohatá a nápaditá, přes den P7 bufet zavalený bagetami
Večeře: na vitamíny bohatá zeleninová tabule a takřka již tradiční rožnění roztodivných tvarů a druhů masa
Startovné: 1050Kč na tým, 360Kč na hráče
Párty: bohužel, předražený nepříliš zásobený bar, lahvové pivo, ucházející muzika a brilantní taneční pár Ludis a Lůca (oba TM)

Pivní závod: hod diskem do lahváčů, nesražená piva pije celé tříčlenné družstvo
Hra: 2 skupiny po šesti, přičemž se nejdříve odehrály zápasy jedné skupiny a až po tom zápasy druhé skupiny. První dva ve skupinách hráli křížem semifinále. Teamy na 3. a 4. místě hrály také křížem o 5. až 8. místo…
Úroveň jednotlivých zápasů nebyla až tak vysoká na to, že šlo o zahraniční turnaj. Moje výtka - za celý turnaj jsem nepoznal, kdo hraje za Devils, kdo za Zimnici a ještě je podle mě dost nešťastná volba pickupu složeného z hráčů všech ostatních teamů, co právě nehrají.
Finále: Storm proti Terrible Monkeys, horké letní odpoledne, do poslední minuty vyrovnaný souboj
Závěr a ceny: melouny a šampaňské navíc pro týmy na bedně



výsledky z Petrovic

prague devils	10-7	c4
storm	11-3	spin
prague 7	13-9	f.u.j.
prague devils	9-8	f.u.j.
storm	13-4	c4
prague 7	10-7	spin
prague devils	11-4	spin
storm	13-5	f.u.j.
prague 7	5-13	c4
prague devils	13-4	prague 7
storm	13-2	prague 7
spin	3-12	c4
f.u.j	5-9	spin
storm	13-4	prague devils
c4	9-10	f.u.j.
žlutá zimnice	10-8	drehsten deckel
terrible monkeys	13-5	golden antz
endzonis	6-9	pick-up
žlutá zimnice	8-7	pick-up
terrible monkeys	13-2	drehsten deckel
endzonis	7-9	golden antz
žlutá zimnice	7-9	golden antz
terrible monkeys	13-4	pick-up
endzonis	9-4	drehsten deckel
žlutá zimnice	6-11	endzonis
terrible monkeys	9-8	endzonis
golden antz	6-8	drehsten deckel
pick-up	6-10	golden antz
terrible monkeys	13-1	žlutá zimnice
drehsten deckel	7-11	pick-up
fuj	13-8	pick up
c4	9-4	žlutá zimnice
storm	13-3	golden antz
drehsten deckel	6-12	spin
prague 7	5-13	endzonis
prague devils	3-13	terrible monkeys
pick-up	10-8	drehsten deckel
spin	9-6	f.u.j.
prague 7	10-6	žlutá zimnice
endzonis	9-8	c4
prague devils	11-7	golden antz
terrible monkeys	11-10	**storm**

Petrovice 27/28. červenec 2002

	played	won	goal+	goal-	diff
1. monkeys /cz/	7	7	85	33	+52
2. storm /sk/	7	6	86	32	+54
3. prague devils /cz/	7	5	61	56	+5
4. golden antz /sk/	7	3	49	65	-16
5. endzonis /ger/	7	4	63	50	+13
6. c4 /ger/	7	3	62	54	+8
7. p7 /cz/	7	3	49	74	-25
8. žlutá zimnice /cz/	7	2	42	67	-25
9. spin /rak/	7	3	47	62	-15
10. f.u.j. /cz/	7	2	56	70	-14
11. pick-up	7	3	55	65	-10
12. dreh. deckel /ger/	7	1	43	71	-28

Spirit of the game a beer race:
endzonis



WFDF

Thomas Griesbaum

Thomas Griesbaum je předsedou EFDF (evropská asociace frisbee) a členem WFDF (světová asociace frisbee). Jelikož jsme neměli žádného zástupce na Mistrovství světa klubů, které se konalo na Hawaii, zeptali jsme se na pár věcí ohledně tohoto megaturnaje, WFDF meetingu...

I know it was the biggest frisbee tournament ever, so how was this tournament in general according to your view?

Indeed, with about 2350 Players this was the largest frisbee tournament ever. I think such large events can only be organised in the USA: The Waipi'o Soccer Complex had room for more than 30 Ultimate fields with good quality. The hotel room capacaity in Honolulu is so large that the organisers could easily add another 500 players just a few months before the event.

However, the costs for the European participants were so high, that many teams which had signed up had to withdraw. Also, many European teams had a hard time to get enough players together. I assume that many good players had to stay home. On the other side, the Japanese and the Australien players were very happy with the location. It is much closer than Europe or even the US main land for them and at least for the Japanese the cost of living in Hawaii was very acceptable.

We were curious about WUCC and watching the web site, but I think that publicity towards people who could not go to this tournament was not on good level. I mean I read the newsletter, but I did not get to know almost anything as well as just a few photos were put on this web site. What do you think about that?



The two largest problems in Hawaii was score reporting and evaluation and communication with the players and with the outside wotld. It was nearly impossible to find out game results during the day and it often took more than 36 hours until they were posted at the fields. Towards the end of the tournament the only way to find out on which field a team had to play its next game was to go through the schedule plan. I was told that the crew which collected and evaluated the scores could not provide a data file which could be used by the newsletter staff. So all results had to be retyped for the newsletter. The same was true for the web page. Also, there was no Internet connection at the fields, except for one (analog) telephone line which was in use by the web master all day. I do not know what he did there.

It was said that this was the event where the most photos were taken. Indeed many players took digital photos and copied them on computers of the photographer staff. There was a team there which announced it would have the latest photos at *http://www.aces.photoreflect.com/* every evening: It took them well after the tournament to get the first pictures up there.

I do not think the reason for all these problems is the large number of players. I think there was just far too little thought put into this aspect before the event. WFDF has recognized this problem and might come up with ways to help future organisers to plan better.

3. So many teams from different places all over the world. What about the quality of games?

It was windy every day. Fortunately, because there were no trees around the fields the wind was very steady. But still, many teams needed a while to get used to throwing in the wind. Since several teams dropped out very late there were a few teams there (at least in the Open division) which were made up at last minute and whose players did not play together well. I think the quality of play really went from very low intermediate to a broad top quality. The top teams performed very well and while the eventual winner Santa Barbara Condors had said "anything else but first place would be a disappointment" they were close to losing in the finals.



I saw tournament results and I was little bit dissapointed about European teams how they finished. First European team in Open was Clapham on 11th place. Where can you see reasons or causes of this failure?

As I mentioned before, the costs to attend the tournament made it very difficult for Europeans to send teams and I think it was also hard to send their top players. On the other side, since many teams had to cancel their participation the USA could send many more teams than usual and certainly all of the top teams were interested. The field of teams came close to last year's UPA championship plus teams from outside of the USA, and I guess this is a bit how top European teams would finish at the UPA championships.

The UK teams as well as the ones from Sweden and Finland have practiced hard for Hawaii. At least from the Swedish teams I know that they felt the heat very much. Although I must say, it could have been a lot worse, as the constant wind helped to keep cool and humidity was much lower than what I have experienced on other occasions in Hawaii.





What are the biggest differences between European and American Ultimate?

US teams practice much more and harder than European teams. For top US players it is common to practice 6 to 8 times a week (including special sprint practices or other workouts). Top US players have slightly better throwing skills, but the difference here is no longer that big. Therefore I think the better athletisme of the US players helps them decisively to dominate over European Ultimate.

How was the Spirit of the Game on this tournament and how were the final games throught SOTG?

I did not hear of any problems during the week and I think that none of the Tournament Rules Group committees had to get active. As you may know, teams had to evaluate the Spirit of their opponent directly after each game and the points given were collected to determine the Spirit winner in each division:
http://www.hui2002.org/SOTG.htm.
As for the finals I think all games were played quite spirited. Only in the Masters final it was a bit annoying to see many foul calls towards the end of the game.

The WFDF congress was held on this tournament. Can you tell us the main things what you were talking about, if you decided anything important, for example if some new dates of European or World big tournaments were set up?



You can find the draft of the Congress minutes at
http://www.wfdf.org/2002CongressMinutes.htm
The most important issue was the discussion about the future of WFDF. WFDF needs to raise more money in the future. A few years ago it received a grant of around 50 000.- USD and has used this to support various aspects of disc sports (e.g. Junior frisbee, participation of officials at World Games). The normal income of WFDF is not enough to keep up these efforts. Also, there was a suggestion from the UK to close down WFDF and set up world associations for Ultimate, Disc Golf and the other disc sports disciplines. At the meeting, however, nobody spoke in favor of this suggestion (UK was not there).

Dates:
World Disc Games 2003
July 6th - 13th, Santa Cruz, USA:
http://www.worlddiscgames.com/
EUGC 2003: *Fontanay Le Comte, France*
WUGC 2004: *Turku, Finland*

8. I rather dont imagine how were the parties in Hawaii. It must have been so nice and cool. Can you tell me something more about it?

Unfortunately I am not a big party-goer. From what I have heard, though, many teams hosted special parties during the week and it seems that they were all very successful. The official parties were nice, but I think these "private" parties really were the social highlights of the tournament. On Friday evening all players could go to a water park with slides and free food. Those who came late did not get as much food as they wanted, so here again the number of players was just too much to handle.

díky za rozhovor ***carlos***



Spirit of the Game:
WUCC 2002 Hawai'i



Team Scores

Mixed	*Total*	*Position*
Flamingoes	113	1st
FLAP	112	2nd
Red Fish Blue Fish	110	3rd
On Airs	107	4th
Chevron Act. Flash	106.5	5th
BRU	106	6th
Copenhagen	105	7th
Kyatoon	104.5	8th
KLO	103	9th
Chaos	103	10th
Open	*Total*	*Position*
King Brown	118	1st
Flying Angels	112	2nd
Action Men	111	3rd
Too Bad	111	4th
JAM	110	5th
Chevron Act. Flash	110	6th
Caned Butt Able	108	7th
Fruehsport 0.2	107	8th
Team Shark	107	9th
Feldrenner	106	10th
Womens	*Total*	*Position*
Lady Godiva	110.5	1st
Bliss	110	2nd
Yanomani	109	3rd
Prime	108	4th
Discus	106	5th
7 Green Bottles	106	6th
Liberos	106	7th
Urge	104	8th
Espoo	103	9th
Barbarians	101	10th
Masters	*Total*	*Position*
Big Bombers	116	1st
Radical	114.5	2nd
Aged to Perfection	109.5	3rd
Alzhammers	109.5	4th
Pagans	107	5th
Old Sag	105.5	6th
Vigi	105.5	7th
NY Masters	103.3	8th
Chronic	102.1	9th
Cranky	101.1	10th

The Santa Barbara Condors

Tento miniprofil teamu, který zvítězil v Open kategorii je převzat z novin WUCC 02



Jason Seidler on "O" versus Brian Cameros on "D", 1999 Club Nationals, Condors versus Boston's DoG,

The attitude and confidence level of the Santa Barbara Condors (Open, CA, USA) is best summed up by a recent quote from Condors veteran Jason Seidler who wrote, "anything less than taking home first place [at the WUCC 2002] will be an extreme disappoint-ment."

Who can blame them for setting the bar so high for themselves this time around? The defending UPA Club Championship Series winners for two years running have been on a roll since their 3rd-place World Ultimate Club Championship finish at St.Andrews, Scotland, in 1999.

When asked about their squad for this Club Championship, Blake Garnand (#88) reported that, "all of our guys from Nationals last year will be here for Worlds, except for one." This void will be filled by a recent UCSB Black Tide player. He's a "deep-threat guy," as told by Garnand. Faced with a tough match-up in pool A against Sockeye (Seattle, WA, USA), he admitted that they do present a challenge and "always put together a good team." Winner of the first two UPA nationals in 1977-78 — and never less than a national semi-finalist for the years until 1984 (except 1982) — the oldest con-tinuously competing ultimate team in the world enjoyed considerable suc-cess in its early years.The path back into Ultimate's upper echelon has been a considerably long and windy one, however.

The Condor's give full credit to present player Steve Dugan, "who single-handedly kept the Condors together in the difficult years of the early-to-mid '90s," according to a profile posted on their website. "Without Steve, " it also states, "the Condors may not be here today!"

A teacher residing in Santa Barbara, Steve has been a team member for 9 years and counting. "I play because I enjoy the game, trying to improve, the hard work towards a goal, the together-ness of the team, traveling to various places, meeting people, and the bonds I feel with my teammates," he writes in his online ultimate bio.

"I like finding solutions to the chal-lenges that being a teammate, being a leader, and being an opponent present." With the skills and cool heads of Steve Dugan and their new & veteran players, the Condors appear poised to make a run at their first ever WUCC title. Look for these birds to swoop down and pick off unwary competitors, and maybe some spectators as well!

Semifinals

Z novin mistrovství jsme ještě jako takovou malou zajímavost vybrali krátké popisky o obou semifinálových zápasech v kategorii Open.



Condors – Sockeye

In the game opening points, Seattle's Sockeye showed the World they came to play. Despite the absence of 5 key offensive players and a lopsided pool play loss to DoG, the fish returned to the source. With a 15-14 win over San Francisco JAM and decisions over Canada's Mephisto & Finland's SOS now behind them, Seattle came out fired up and trading points with top US seed, the Santa Barbara Condors. At 3-3, the tightly fought game show-cased exceptional play and a commit-ment to flow and sportsmanship.After one close offensive play on an endzone huck, Condor Ryan DeAustin (#9) returned to the sideline. "I was thinkin' about a strip call," he said, in discussion with teammate Greg Husak (#83). Greg's answer, "Better not to call that. It'll come back to you" rang true, as the Condors went on to take the game and the coveted berth to finals, 17-8.



DoG – Furious George

While Vancouver and Boston have hardly met as full teams in the recent past, they include the most well-known players in the world. Drawing the most semi-finals fans, this game was an epic matchup of size, skill, experience, gamesmanship and strategy. As the last non-US team left in the running for Finals, Canada's Furious held on in the longest game of the round. DoG narrowly came out ahead to finish a back & forth first half, fore-shadowing the final outcome. At 12-10, despite a spectacular Al-Bob Nichols defensive block to stay in the game, the last all-star possession from Fortunat Mueller (#8) to Nathan Wicks (#6) to Jeremy Seeger (#24) to Jim Parinella (#88), gave DoG a final score of 13-10 and once again, a ticket to center stage.





WUCC 2002 results



WFDF WORLD ULTIMATE CLUB CHAMPIONSHIPS 200

• číslo v závorce znamená nasazení před turnajem, tučně vyznačné teamy jsou nejvýše se umístivší evropské teamy

Open division:

Condors /USA/	1	/1/
DOG /USA/	2	/2/
Sockeye /USA/	3	/16/
Furious George /Canada/	4	/3/
Sub-Zero /USA/	5	/6/
Electric Pig /USA/	6	/9/
Johnny Bravo /USA/	7	/7/
Bonzi /USA/	8	/24/
JAM /USA/	9	/5/
Buzz Bullets /Japan/	10	/12/
Clapham Ultimate /GB/	**11**	**/8/**
Invictus /Canada/	12	/18/
New York /USA/	13	/13/
Feral /Australia/	14	/15/
Mephisto /Canada/	15	/20/
Chevron Action Flash /GB/	16	/19/
Feldrenner /Germany/	17	/21/
Liquidisc /Finland/	18	/10/
Skogshyddan /Sweden/	19	/4/
King Brown /Australia/	20	/14/
Flying Angels /Swiss/	21	/17/
Ragnarok /Dennmark/	22	/11/
Bombers /Japan/	23	/23/
Sipoo Odd Stars /Finland/	24	/27/
Pelpiew /Japan/	25	/25/
Yanomamis /Venezuela/	26	/33/
S. Woodpeckers /Germany/	27	/29/
HUT /Finland/	28	/26/
Team Shark /GB/	29	/34/
GLU /Canada/	30	/32/
RedLights /Holland/	31	/22/
Fluid Druids /GB/	32	/28/
Too Bad /Canada/	33	/37/
Shaka /France/	34	/30/
Tsetse Fly /S. Africa/	35	/35/
Fruehsport 0.2 /Germany/	36	/31/
Caned Butt Able /Singarpore/	37	/38/
Action Men /Australia/	38	/36/
Disco Azteca /Mexico/	39	/39/
Tupa /Taiwan/	40	/40/

Mixed division:

Donner Party /USA/	1	/27/
Hang Time /USA/	2	/21/
Trigger Hippy /USA/	3	/1/
Blue Ridge Ultimate /USA/	4	/2/
Red Fish Blue Fish /USA/	5	/5/
High Plains Drifters /USA/	6	/10/
Sweet As /New Zeland/	7	/12/
Pukana /New Zeland/	8	/8/
Carnegie /Sweden/	**9**	**/4/**
Hana Hou /USA/	10	/32/
Inochi /Japan/	11	/3/
Fingers /Swiss/	12	/16/
Chaos /Canada/	13	/11/
Sumo /Canada/	14	/25/
Chevron Action Flash /GB/	15	/18/
Clac-clac /France/	16	/15/
Persuader /USA/	17	/29/
Idle Hands /Canada/	18	/9/
Otis /USA/	19	/13/
Blue Arse Flies /GB/	20	/26/
Endzonis /Germany/	21	/7/
Holes and Poles /USA/	22	/17/
Ro-Sham-Bo /Canada/	23	/14/
Stenungsund /Sweden/	24	/6/
Force Durian /?/	25	/?/
Kyatoon /Japan/	26	/33/
Copenhagen /Dennmark/	27	/31/
Grin /Canada/	28	/20/
On Air /Japan/	29	/28/
KLO /Canada/	30	/35/
Wanderlust /Australia/	31	/22/
Blue Lotus Sect /?/	32	/?/
Down Underpants /Australia/	33	/19/
Circus on the run /Holland/	34	/23/
Freak Show /Singapore/	35	/36/
Glasnost /Russi-Latvia/	36	/40/
MO /Canada/	37	/37/
Flamingoes /Canada/	38	/34/
SPG -Brazil /Brazil/	39	/30/
Flap /Canada/	40	/39/

Womens division:

Riot /USA/	1	/3/
Ozone /USA/	2	/13/
Lady Godiva /USA/	3	/1/
Schwa /USA/	4	/6/
Safari /USA/	5	/16/
Fury /USA/	6	/7/
Freya /Australia/	7	/11/
MUD /Japan/	8	/17/
Backhoe /USA/	9	/18/
Seven Green Bottles /Austr./	10	/8/
Lady Condors /USA/	11	/22/
Bliss /GB/	**12**	**/4/**
Spirals /Japan/	13	/2/
Fuse /Canada/	14	/20/
Barbarians /Japan/	15	/15/
Naughty Kids /Japan/	16	/21/
Prime /Canada/	17	/9/
Ambush /USA/	18	/23/
Flo /Canada/	19	/10/
Espoo /Finland/	20	/14/
Liberos /Japan/	21	/19/
Discus /Finland/	22	/5/
Urge /Canada/	23	/12/
Las Yanomami /Venezuela/	24	/24/

Masters division:

KWA /USA/	1	/1/
Skeleton Crew /USA/	2	/5/
Old and in the way /USA/	3	/2/
Chronic /USA/	4	/4/
Vigi /Japan/	5	/12/
Farm Accidents /Canada/	6	/6/
Relics /Canada/	7	/3/
Herniated Disc /USA/	8	/7/
NY Masters /USA/	9	/16/
Cranky /USA/	10	/10/
Alzhammers /USA/	11	/13/
Radical /Swiss/	**12**	**/8/**
Old Sag /USA/	13	/15/
Big Bombers /Japan/	14	/9/
Aged to Perfection /Canada/	15	/14/
Pagans /Canada/	16	/11/

Kecy - Hecy

Atrofované Ruce
Jiří Blahout
Nám. Míru 8
301 00 Plzeň
atrucplzen@centrum.cz

F.U.J.
Marek Holický
Ruprechtická 2277
193 00, Praha 9
marovo@volny.cz
www.pragueaccommodations.com/fuj.html

Prague Devils
Jan filandr
KTV FEL CVUT
Technická 2
166 27 Praha 6
prague.devils@email.cz
frisbee.freetekno.cz

Prague Lions
Michal Peške
Bukovecká 508
199 00, Praha 9
peske@fic.cz

Pražská 7
Martina Zralá
Chodská 4
122 00, Praha 2
p7@seznam.cz
p7.actum.cz

Rollnici
Jan Malý
Poznaňská 450
181 00, Praha 8
rollnici@nofuture.cz
frisbee.webpark.cz

SPLT
Pavel Kolařík
Nad Úpadem 276
149 00, Praha 4
splt@seznam.cz

Terrible Monkeys
David Průcha
Na záhonech 60
141 00, Praha 4
monkeys@email.cz
monkeys.jinak.cz

Žlutá Zimnice
Libor Saifrt
U lípy 25
155 00, Praha 5
zlutazim@volny.cz
zz.interbis.cz

České Budějovice
David Novák
Haškova 20
370 04, České Budějovice
david.novak@cb.ds.mfcr.cz

Chomutov
Vítek Grigartzik
Sportklub 92
P.O. BOX 20
407 01, Jílové
vit.gri@iol.cz

Lída: "Mařko, co jseš?"
Mařka: "Slepičí žaludek."
Lída: "A co z tebe bude?"
Mařka: "Pavlačová drbna."
(..z filmu pro pamětníky)

Na přání Vás čtenářů se po delší době vracíme k rubrice Kecy-Hecy. Vše, co někde zaslechnete, uvidíte, zažijete nebo chystáte tady rádi zveřejníme. Víme dobře, jak chutná poctivej silnej čaj. Příspěvky, podobající se nápadně ovocnému pytliku, nám prosím neposílejte!

› Méďův žebříček přirozené frisbee přitažlivosti:
1. Markéta (PD)
2. Pišča (P7)
3. Úča (PD)
4. Iva (ŽZ)
5. Pípa (Rot. Pot.)
Imaginarní (těžko dosažitelný sen): Katy (FUJ), dříve Kristina (ŽZ)

› "Méďa (PD) už minimálně 4 turnaje přemlouvá Markétu (PD), aby s námi spala ve stanu", říká Kristina (ŽZ). A ještě dodává: "Musela jsem si někomu postěžovat!".

› Senzační odhalení v Darmstadtu! Na noční party na turnaji Poolimate v Darmstadtu se vybarvila další z tajemných postav českého ultimate. Lucinka (Pd) totiž od 5:30 do 7:00 ráno údajně .....*cenzurováno*..... a to několikrát. Nakonec přede všemi na baru .....*cenzurováno*..... až se tráva zelenala. Druhý den dělala, jako by se nic nestalo.

› Pražská 7 nebude jezdit do Německa na turnaje. V souvislosti s ohrožením reprodukčního potenciálu vlastního týmu Pražská 7 do odvolání přestává jezdit na veškeré zahraniční turnaje. U všech ženských členek týmu se projevil syndrom Norimberk. Dívky rychle ztrácejí zájem o své původní partnery v domácích týmech a neustále opakují poznámky o fyzických přednostech norimberských hráčů v oblasti očí i jinde.


Gábina a Filip


Bára a Honza


Radka a Honza


Silvie a Petr


Tereza a Libor

Všem novomanželům gratulujeme !!!

za 2

2. ligový turnaj, OktoberFest, Ottawa 02, Kundl, Profil...

Příští Past vyjde **na konci listopadu 02**. Uzávěrka je **22. 11. 2002**.



CHRUSTENICE / 2002

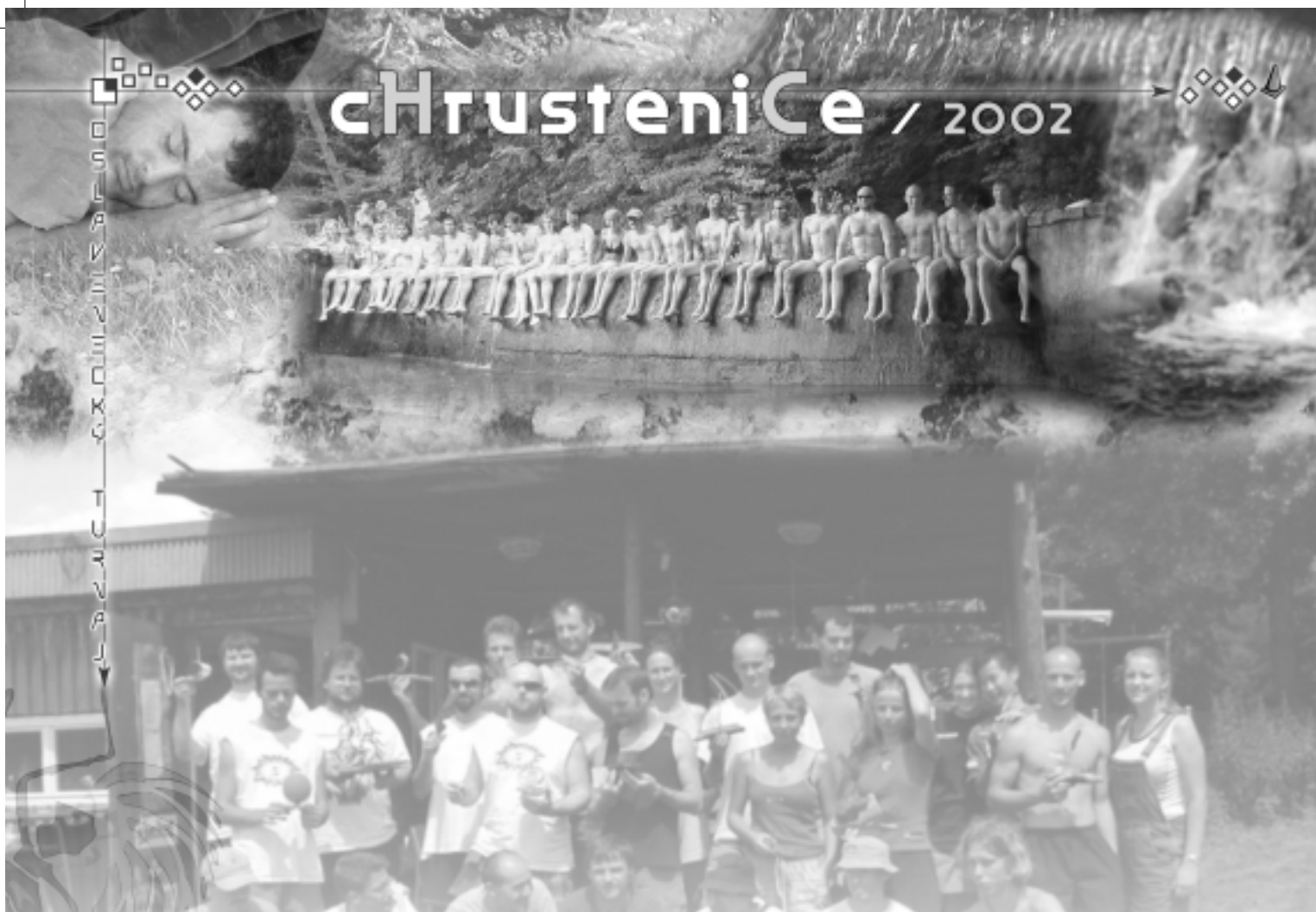

Název: Oslaveneckej
Pořadatel: oslavenci (nevíme jestli jsou to všichni pořadatelé, ale tihle lidé slavili: Libor, Hoky-koky , Kristina, Libčák, Markéta, Ludis, Wacki)
Ročník: myslíme, že 9.
Datum konání: 13. -14. 7. 2002
Počet týmů: 3 pick up týmy
Počet hřišť a jejich kvalita: jedno hřiště, mírně z kopce, plno nerovností
Pravidla: každý s každým, kdo prohraje jde na dřevo, 2. v pořadí rozdělává oheň, vítěz nic nedělá a příjemně se baví
Snídaně: klasika okořeněná domácími buchtičkami a koláčky
Večeře: buřty, saláty, utopenci, nakládaný hermelín nebo hospoda
Startovné: myslíme, že 50,- na hlavu plus co kdo sní a vypije
Párty: do půlnoci poklidná, spíše ospalá, po půlnoci v režii oslavování oslavenců a to buď u ohně nebo pod stříškou; výborná muzika a zábava
Pivní závod: není rozhodně třeba
Hra: v sobotu Ultimate a v neděli Pičky
Finále: ohnivé až mrazivě napínavé
Závěr a ceny: ... možnost jen tak posedět, možnost zahrát si stolní fotbálek a stolní hokejíček, zúčastnit se slavné Regaty Kačáku a poté zastavení tohoto dravého potoka, možnost zazpívat si a třeba i zatancovat, možnost jen tak posedět a … Snad, jen: Málo jídla přes den a celková kvalita pořadatelství ze strany pořadatelů mírně řečeno a bohužel upadá.




cecl/kimle / 2002


Dvouměsíčník, Slunečník a Větrník o Frisbee
PAST
6/2002
LÉTAT JE TAK SNADNÉ
V tomto čísle naleznete:
• Kanadské universitní mistrovství • Indian summer • Lipsko

Vážení sportovci, přátelé!

Dobrá zpráva pro všechny milovníky dozlatova zbarvených, měkoučkých, líbě vonících a božsky chutnajících tvarůžků. Přímo u zdroje, této jedním nenáviděné a druhým milované pochoutky, v Olomouci, vznikl frisbee tým. Je to zpráva čerstvá, nikoli provoněná a uležela a tak ještě nevíme, s jakými úmysly tento team vstupuje na českou ultimate scénu. Jestli si ji podmaní a učiní z ní něco na způsob Velkomoravské říše nebo nás pouze navnadí a dopadne to s nimi stejně, jako kdysi s pány z Opavy.

Venku je zima a tma, všichni se doma nudí a tak haly praskají ve švech. Každý rok nás znovu překvapí až zaskočí, kolik je v Čechách najednou frisbee nadšenců. A bude hůř. Po vánocích dostanou skoro všichni naprosto originální nápad: "Musím začít pro svoje tělo něco dělat....".

A rychle ho zařadí na přední místa mezi novoroční předsevzetí.

Budeme rádi, přijedete-li si toto novoroční předsevzetí zařadit na 6. Frisbee ples, kam Vás tímto srdečně zveme.

Tak, spoustu disků pod stromečkem a pěkný frisbee kolotoč v roce 2003.

Carlos a Dejf

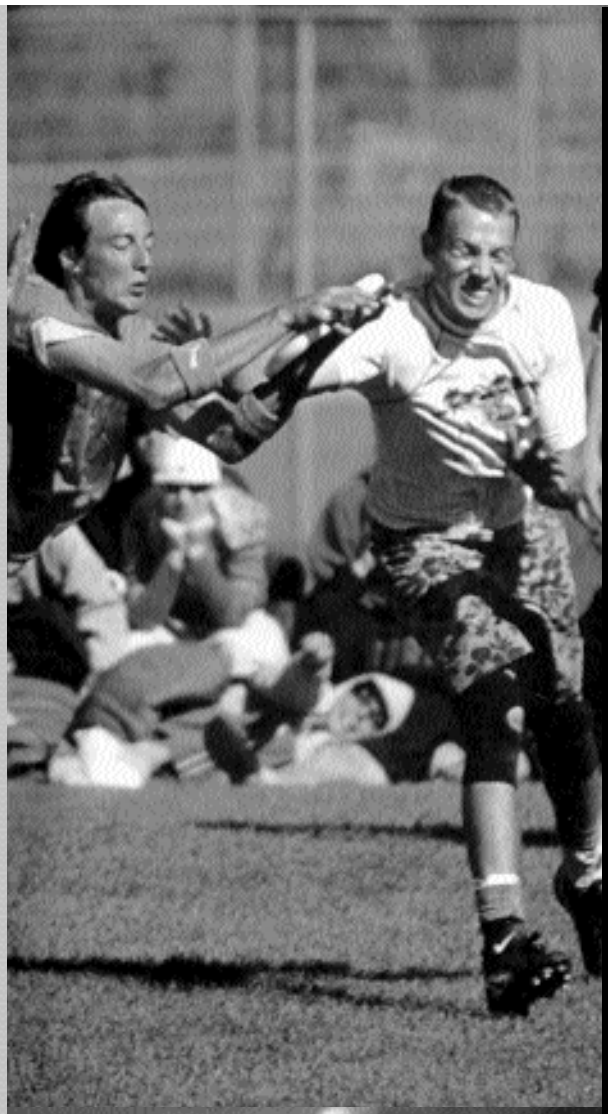



Kam za létající kultůrou

- prosinec 21/2002
  Praha - malá opičárna č. 2 - coed
  info: monkeys@email.cz
- prosinec 21-22/2002 /německo/
  Karlsruhe - x-mas cup 02
  info: clemens.birkenhofer@web.de
- leden 18-19/2003
  Ústí nad Labem
  info: vit.gri@iol.cz
- únor ?/2003 - první nebo druhý víkend
  Praha - malá opičárna č. 3
  info: monkeys@email.cz
- únor 15-16/2003 /německo/
  Berlin - winterflug
  info: kontakt@winterflug.org
- březen 01-02/2003 /německo/
  Stuttgart
  info: ? (možná na ultilinkách)
- březen 08-09/2003
  Praha - frisbeercup 03
  info: prague.devils@email.cz
- březen 29-30/2003
  Plzeň - yellow submarine 03
  info: zz@interbis.cz
- duben 12-13/2003
  Chomutov - halové mistrovství ČR
  info: cz.ert@email.cz
- duben /velikonoce/2003
  Mladá Boleslav - turnaj P7
  info: p7@seznam.cz

Jarryho golfový memoriál

plejer	3. 2.	10. 2.	7. 4.	14. 4.	20. 5.	28. 5.	4. 6.	11. 6.	18. 6.	25. 6.	1. 7.	15. 7.	23. 7.	30. 7.	6. 8.	3. 9.	10. 9.	20.10.	28. 10.	8. 12.	CELKEM
1. Luďa	7,0	4,5	-	-	4,0	-	5,5	3,5	1,0	3,0	5,0	4,0	4,0	5,0	10,0	4,0	4,0	4,0	5,0	4,0	77,5
2. Dany	1,5	3,0	1,0	4,0	-	5,0	-	5,0	5,0	4,0	3,5	3,0	5,0	4,0	8,0	2,5	4,0	3,0	4,0	3,0	68,5
3. Marťák	4,0	4,5	3,0	1,5	3,0	3,0	3,0	2,0	3,5	2,0	3,5	2,0	2,0	1,0	9,0	2,5	2,0	1,0	3,0	2,0	57,5
4. Carlos	6,0	6,0	-	-	-	-	4,0	-	6,0	-	-	-	-	-	11,0	-	-	-	-	-	33,0
5. Petat	3,0	2,0	2,0	1,5	2,0	-	1,0	1,0	2,0	1,0	2,0	1,0	1,0	2,0	3,0	1,0	1,0	2,0	2,0	1,0	31,5
6. Cz.ert	8,0	-	4,0	-	1,0	4,0	2,0	-	-	-	1,0	-	3,0	-	-	-	-	-	-	-	23,0
7. Maruška	1,5	-	5,0	-	-	-	5,5	-	-	-	1,0	-	-	-	6,0	-	-	-	-	-	19,0
8. Phillip	-	-	-	3,0	-	2,0	-	3,5	3,5	-	-	-	-	3,0	4,0	-	-	-	-	-	19,0
9. Dejf	5,0	-	-	-	-	-	-	-	-	-	-	-	-	-	7,0	-	4,0	-	-	-	16,0
10.Mezo	-	-	-	-	-	-	-	-	-	-	-	-	-	-	5,0	-	-	-	-	-	5,0
11. Wacki	-	1,0	-	-	-	1,0	-	-	-	-	-	-	-	-	1,5	-	-	-	1,0	-	4,5
12. Jarry	-	-	-	-	-	-	-	-	-	-	-	-	-	-	1,5	-	-	-	-	-	2,5

Zápis ze 16. schůze ČALD

Datum konání schůze: 12.11.2002
Místo: Restaurace U Čámrse
Přítomni: Petr Medek, David Průcha, Kristina Klímová, Marie Borská
Omluveni: Vít Grigartzik, Luboš Passian
Nepřítomni: Petr Schreiber, Martin Slížek

1) Web ČALD
Zůstáváme u statického webu, pokud admin nebude schopen dle požadavků aktualizovat web, bude se řešit dále.

2) Zimní liga
Mistrovství ČR bude na konci zimní sezóny v Chomutově.

Kalendář:
Leden - Ústí nad Labem (18.-19. 1.)
Únor - zatím nic, zřejmě jednodenní turnaj pořádaný TM nebo Márou (Fuj)
Březen - Frisbeercup (8.-9. 3.), turnaj Žluté Zimnice v Plzni (29.-30. 3.)
Duben - Chomutov/Mistrovství ČR (12.4.), Velikonoční turnaj P7 (19.4)

3) Hřiště ČALD
Proběhlo jednání a bude další. Správce čeká na možné dotace od Svazu, nicméně spolupráce s ČALD je nadále možná (přispění na obnovu hřiště za určitý počet hodin v týdnu + 1 víkend v měsíci pro turnaj). Konkrétní podmínky budou ještě domluveny. Řeši VG.

4) Nový systém ligy
Nic se neděje, je třeba připomenout týmům, řeší DP.

5) Ostatní
Video z Havaje - koupíme 1 kopii oficiálního videa, řeší PS.
Bannery - zjistit stav případně popostrčit, řeší DP.
Obchodník - nic nového, technické problémy při zařizování potřebného, řeší MB.
Ekonomika - rok uzavře MB, v únoru oslovíme Lenku Č. Je třeba připravit rozpočet na rok 2003 - řeší MB.

Další schůze úterý 10.12. v 19.00

Zapsal ***Méďa***

PAST 6/2002
frisbíjový občasník

Ředitelé a Vydavatelé:
dejf & carlos

Redakční rada:
no už zase halová

Redakce děkuje:
všem fotbalovým hřištím

Jazykové korektury:
kamilka

Naše emajlová adresa:
dejfp@email.cz
carluzo@email.cz

Předplatné pro ČR a SR:
david průcha
Na záhonech 60
Praha 4, 141 00
Telefén: 241 482 749

Foto:
dejf /tm/
internet /www/
foto na obálce: víla průcha /tm x pl v čepirohách/

past tiskne Copy General
náklad 70 ks
vychází 12. 12. 2002

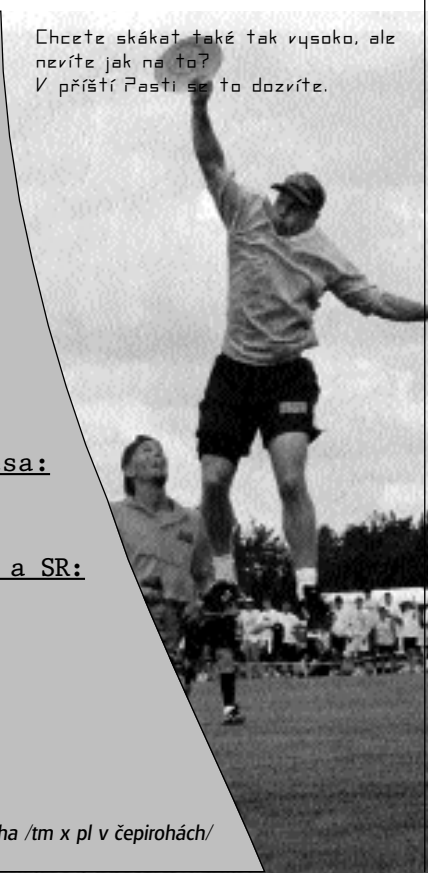

Chcete skákat také tak vysoko, ale nevíte jak na to?
V příští Pasti se to dozvíte.

Česká Asociace Létajícího Disku
P.O.BOX 199, 160 41, Praha 6
cald@email.cz, www.cald.cz

Co nového najdete na webu cald.cz?
- výsledky 2. ligového kola v Petrovicích
- nová přeložená a úplná pravidla ultimate
- aktualizované informace o teamech

The 2002 WFDF online election has been completed. We were pleased to have over half of the eligible members participate (16 of 30). This is the highest percentage in recent years and is also the first time in quite a while that every regular, associate and organizational member is paid up on dues. The weak link, which would have helped turnout of course is that we had very few contested positions. We'll have to work on that in our reorganization. So, on to the results:

PRESIDENT: Wright- 16
TREASURER: Heley- 16
TEAM EVENTS CHAIR: Mead- 16
BOARD 1: Griesbaum- 15
BOARD 2: Morooka- 15
BOARD 3: O'Neil and Potts (tied) at 7 each.

One voter erroneously voted for all 4 Board candidates, voiding his votes in that section and thus producing the anomaly. We also had one voter several days late, who incidentally, voted for both Padi and Johnathan. So... That's interesting, huh?
Well, what do our bylaws tell us about such a case? Nothing. We'll need to address that in the current re-write.
Therefore, the Board is currently considering the options. We should have some news on that shortly.
Progress is also being made on the WFDF reorganization process and we will have an update for you on that as well.

Bill Wright- WFDF President
Dan Roddick- WFDF Executive Director

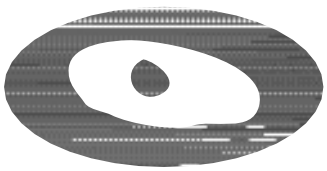

Indiánské léto v Kundlu



Bez dlouhých úvodů o srazu, cestě a jiných peripetiích začnu psát rovnou o pěkném turnájku "Indian Summer", na který jsem vyrazila s F.U.J o vikendu 21.- 22. 9. Klání se konalo v malebném městečku blízko Insbrucku, napravo hory, nalevo hory, počasí až na pár sprškek hodné indiánského léta.

Na soupisce figurovala jména 16 coedových týmů z Německa, Rakouska, Itálie, Slovenska a Čech, obsazení myslím více než solidní (viz. výsledková listina).

Náš tým (FUJ) si sice zajistil dostatečné množství hráčů ženského pohlaví, ale několik ztrát těsně před odjezdem zapříčinilo, že nás nakonec bylo celkem jen 9: Mike, David, Nathan, Colin, Petr, Katka + hostující Alena (Roll.), Jana (SPLT) a já. Pravidlo turnaje: na lajně pořád 2 žáby.

Herním systémem vás neprovedu příliš přesně, jelikož nám ženám různá seskupování a přeskupování lehce zamotají hlavu, takže jen v náznacích: na začátku 4 skupiny po čtyřech. Po té opět 4 skupiny (2 dolní, 2 horní), hra opět každý s každým, přičemž se přebírají vzájemné zápasy z původních skupin. Nakonec jeden křížový zápas a úplně na nakonec zápas o pořadí.

Přes počáteční sebevědomí a optimismus z "lehké skupiny" byly naše sobotní úspěchy nevalné. V prvním zahřívacím zápase jsme se utkali se SPIN a porazili je 10:2. I přes jejich poměrně dobře zahranou zónovou obranu. I my bráníme zónu v kombinaci 4-2-1 a 3-3-1, jsem trochu zmatená držením pozice, ale soupeř vždy téměř okamžitě zahazuje. Jinak mám tenhle týmek fakt ráda, hlavně asi jako stálici z Whose Baby, kdy i v časech dávno minulých končíval za P7.

Druhé utkání je proti Upsadaisy a je pro nás velkou katastrofou (2:13). Soupeř je rychlý, v obraně jde dost na tělo. Nedaří se nám dlouhé náběhy z lajny ani útok "německo", v obraně nám prochází velké množství přihrávek zavřenou stranou. Tak v polovině zápasu rezignujeme na jakékoliv další fígle a necháváme si doslova a do písmene naplácat na prdel. Poslední utkání přináší temperamentní Cus Bolognu, proti které (ač je to vítěz skupiny) dokážeme hrát líp (6:11). Vychází "německo" a asi dvakrát pěkná dlouhá, přesto se přesností přihrávek soupeřům nemůžeme rovnat. Jedna z italských dívek je opravdovým "kultem osobnosti" ve svém týmu. Když je na hřišti, jde přes ní většina přihrávek a to bez ohledu na to, zda je lépe či hůře uvolněná. Nutno říci, že hraje opravdu pěkně, nezapařuje a rychle běhá, neprudí. Tu stoprocentní důvěru ostatních spoluhráčů jsem jí snad vážně záviděla.

Vzhledem k výsledkům z prvního kola padáme do dolních osmi, za pozdního odpoledne se utkáváme s Wunderteamem a prohráváme 9:11. Škoda a víc naše chyby, než jejich um, což mě přivádí k hlubšímu zamyšlení nad naším výkonem: hra FUJ, ačkoliv poznamenána určitými pokusy o taktické rozmístění hráčů po hřišti, zůstává přesto pořád velkým chaosem. Mluvím nyní především o bránění zóny, které spočívá v rozdělení hráčů na dvě linie a zadního. Samotné pokrývání prostoru (spojnic, děr



"zámku") se pak děje na základě intuice a pokřikování posledního, a velmi často ústí ve shlukování obránců v jednom místě. Počítání zahajuje nejrychlejší hráč z běhající trojice. Kdeže je stará dobrá Papáho škola. Pokud je soupeř jen trochu zkušený, prostě si počká a po několika přihrávkách na úrovni proráží chaos a dosahuje bodu. Od FUJ se v obraně, ať již zónové či osobní, můžeme učit především komunikaci, kdy včasné zahulákání a fyzická zdatnost často zachrání poziční pochybení. V útoku proti slabším soupeřům funguje "německý" útok se 3 nebo 4 handlery vepředu. Často (někdy až zbytečně) se disk vrhá přes celé hřiště, opět se spoléhá především na rychlé nohy.

Rovněž si neodpustím několik postřehů o coedovém uspořádání týmu, když se v současné době řeší sestava reprezentací: FUJ, jako i další týmy v české lize, nedokáží využívat potenciálu žabek, a to ani ve chvíli, kdy rozdíl ve zkušenostech a fyzické zdatnosti oproti soupeřkám je propastný. Při rozehrávce je tak většina holek zvyklá jít automaticky dozadu. Ve chvíli, když už si prosadí pozici handlera, mají k dispozici tak jeden náběh, než se ze zadních pozic přižene middle "chlapík", který opět automaticky zůstává na dumpu nebo neúnavně krouží kolem disku, takže té holce nezbývá zase nic jiného, než odehrát a zmizet pryč.

Tím nechci říct, že by na turnaji vzniklo nějaké velké dusno. Jen bych ráda, aby se kluci, kteří chtějí hrát v coedu, naučili opouštět podvědomou strategii: a) holce to nehodím, b) holce to teď musím hodit nebo bude nasraná, c) hodím to radši opatrně, je to holka. Ze všech těhle věcí pramení obrovské chyby, způsobuje to, že se třetina hráčů cítí na hřišti téměř izolována a především se snižuje výkon týmu jako celku. Připouštím, že to píšu z "ženského" pohledu a tudíž o něco dramatičtěji. Jen si myslím, že je důležité chtít mít v týmu něžné pohlaví z jiného důvodu něž na okrasu a dávat mu to alespoň trochu najevo.

Ale zpět k turnaji. Poklidná párty se koná po střídmé večeři v takovém velkém baráku, někdo tančí, venku popíjí bratři Slováci české výčepní lihoviny. Jediným překvapením večera je pouze "žraločí útok" (údajně oblíbená scénka z amerických



frisbee turnajů), o kterou se zaslouží právě FUJ. Představte si tu situaci: necelé dvě stovky zemdlených frisbijáků poklidně večeří ve velkém osvětleném sále. Na podium vystupuje Colin (FUJ) a říká: "Dámy a pánové, je mou nemilou povinností vás upozornit na nebezpečí útoku divokého zvířete…. bla, bla, bla"… na smluvený signál vybíhá z postraních dvířek mužské kvarteto nesoucí na ramenech nahého Nathana, který má v zadku zaražený disk (=žraločí ploutev). Obíhají celý sál a mizí užaslému publiku z dohledu.

Nedělní ráno nastupujeme proti organizátorům Old Sox a jedná se opět o příjemnou ranní rozcvičku. Soupeř to dokáže hrát tak přes 2-3 lepší chlapíky, jinak jsou slabší, a my vyhráváme 12:8.
Následuje Bradipi, další italský tým a italský temperament, přesto však o několik úrovní nižší zkušenosti než Bologna. Dostáváme je naší prostorovou obranou, oni nás pro změnu útokem do pasti. Tlačíme disk pořád podél lainy, žádný dump a swing (odkud že tohle znám?). Dřeme se jako koně a úspěšnost takovýchto přihrávek je kolem 50 %. Opakovaně nevyužíváme výhody silnějších holek, není kam naběhnout, u disku se motá klubko 4-5 lidí. Řešením je dlouhá, která příliš často nevychází. Jsou rychlí. Nutno říct, že soupeř hraje na holky asi stejně jako my - nedostávají se prakticky k disku. Vyhráváme 10:5.
V pauze sledujeme parádní souboj mezi letitými zkušenostmi a energií nabitým mládím: Mir San Mir (Něm.) versus Storm (SR). Jde o postup do finále. Slováci mají hru postavenou na svých dvou hvězdách (Branky, Andrej) a jsou posílení o Jenny a Roberta z Rakouska.
Mir začíná útokem 3-2-2 a bez ztráty kytičky skóruje. Slováci po výhozu chybují a rázem je to 2:0. Až do stavu 3:1 se hraje bez turn overů. Po té přichází další chyba Storm - příliš odvážná sekyra na Brankyho, 4:1. Útok Slováků tvoří 3 na rozehrávce (nejčastěji Jenny, Robert, Andrej), zbylí 4 hráči stojí v ukázkové krátké lajničce. Druhá holka (Maťa, Maryška) hraje většinou v poli. Házeč může velmi často volit v jednom okamžiku ze tří náběhů: dump, náběh z lainy, náběh na dlouhou. Za stavu 5:2 pro Mir přichází asi nejdelší bod: Mir útočí tak, že 4-5 hráčů si disk předává na šířku hřiště, krátké přihrávky jdou rychle z ruky, dump se hází prakticky okamžitě. Zbylí dva hráči se pohybují v poli, nikdy však dále než za půlkou hřiště, vzniká tak velká koncentrace hráčů na malém prostoru a volná zóna pro dlouhý náběh. Toho je využíváno při sebemenším pochybení obrany (např. pokusu bránit někde prostor). Bráchové jsou úžasní, tak jak je známe. Slováci brání jednu stranu a sráží disk. Robert v zápětí zahazuje: 6:2.
Slovenský útok zvyšuje bez chyby na 6:3, přihrávky však jdou, na rozdíl od soupeřů, méně na jistotu, častěji do soubojů. Další útok Mir je opět ukázkou trpělivosti a umu - disk pětkrát změní držení a posouvá se do poloviny hřiště, následuje over na jedno z dvojčat, 7:3. Stormu se podaří rozpohybovat obranu pomocí hoď a běž, prohoz do zavřené na Jenny, Ma'ta chytá bod, 7:4. V dalším bodě Slovákům "selhává" obrana pasti, snaží se držet soupeře u postranní čáry a nutit ho k riskantním přihrávkám do úzkého prostoru, Mir však disk několikrát přesunou swingem na druhou stranu, 8:4. Storm opět chybují z rozehrávky, Andrej s Robertem občas dokáží hodit úplně zbytečnou parádičku (trochu mi to připomnělo Chorcheho), trest přichází hned v zápětí 9:4.
Slovenská strana mění postavení v útoku: prostředek hřiště je ponechán jednomu hráči, zbývající 3 v lajně stojí vzadu (tedy 3-1-3), příliš zbrklý over však chytá jedno z dvojčat, 10:4. Další bod se konečně podaří Slovákům dotáhnout dokonce, i když je to zase o štěstí: Branky vybojoval disk brilantním chytem do jedné ruky mezi dvěma obránci, 10:5. Mir se snaží zvýšit náskok dlouhou přihrávkou, ale kazí. Storm se dostávají až před zónu, kde nastává trochu chaos, venku stojí dva, vevnitř běhá pět lidí, nakonec letí opět over na Brankyho (proč píšu pořád o něm?). 10:6. Mir San Mir hrají před zónou klidněji: čtyři venku, 2 v zóně, jeden nabíhá ze zóny ven…. Zápas končí před vypršením času 13:7. Za celou dobu hry jsem napočítala 10 turnoverů (sedm Storm, tři Mir San Mir). Někdy bych taky chtěla hrát takhle krásné Ultimate.

Poslední zápas našeho týmu přináší opět souboj s Wunderteamem, a druhou prohru 8:10. Zase škoda, protože se prodlužuje za stavu 8:8. Přesto příjemný zápas, bohužel s těmi stejnými chybami popsanými výše.
Běžíme se osprchovat, abychom stihli semifinále a mohli fandit Storm. Hrají proti Cus Bologna. Po rychlém nekompromisním nástupu Slováků (myslím, že to bylo 6:1) se Italové konečně probudí a začínají stahovat. Zápas se prodlužuje a končí pouze o jeden bod (9:10), a my se můžeme radovat, že bývalá část naší vlasti obsadila nádherné třetí místo.

dokončení na následující straně

Kundl 21/22 září 2002

1. Mir San Mir /ger/
2. The Bigez /a/
3. Storm /sk/
4. Cus Bologna /ita/
5. Upsadaisy /a/
6. Zamperl /ger/
7. Woodies /ger/
8. Catchup /a/
9. Wunderteam /a/
10. ***F.U.J. /cze/***
11. Mucche
12. Bradipi /ita/
13. Team der Lieb
14. Spin /a/
15. Old Sox /a/
16. DreiFlusseDiscount

Spirit of the Game: Storm /sk/

Ještě jsem měla nějaké zápisky z finále, ale nerada bych, aby se z článku stal román, takže jen stručně: hrají Mir San Mir proti The Bigez z Rakouska, a nutno říci, že se celý zápas odehrává pod kontrolou prvně jmenovaných. The Bigez zkouší útočit způsobem, který jsem poprvé viděla u britského Claphamu na EUCC: házeč a dva hráči úrovni posouvají disk, zbylí čtyři tvoří druhou řadu, ze které střídavě vybíhají na dlouhou dozadu a na náběh do středu hřiště… fyzicky celkem náročné, řekla bych, dlouhý hod je často srážen. Finále končí 12:8 pro Mir San Mir.

No a pak jsme šli na vyhlášení a tleskali organizátorům a vítězům a Storm za Spirita, a ještě úplně nakonec všichni svorně báječně strávenému víkendu. Děkuji FUJ, že jsem měla příležitost hostovat v jejich týmu a po dlouhé pauze si mohla připomenout atmosféru zahraničního turnaje.

Lenka P7


mark knettig - terrible monkeys :)

HH cup2002

Pořadatel: PD
Ročník: jubilejní Desátý
Datum konání: 28.10.2002



Počet hřišť a jejich kvalita: 2 hřiště, i přes vlivy počasí dobré
Pravidla: 40 minut bez timeoutu
Občerstvení: Bohatý výběr pití a jídla
Startovné: 10 Kč na hráče
Poturnajová zábava: hospoda Na hrádku
Hra: Pick-up (3 kategorie - začátečník, hráč, master), 5 týmů po cca devíti až deseti lidech, každý s každým - čím víc výher, tím líp. Hlavní roli na turnaji hrálo počasí. Nevím jak vy, ale já zatím nejsem s větrem moc dobrý kamarád. Já jsem prostě ve větru nehodil skoro nic (dokonce ani over :), za což jsem si vysloužil pochvalu od Tomáška :), ale nebyl jsem sám. Protože opravdu hodně foukalo a místy i pršelo, viděl jsem asi jenom dva nebo tři hráče, kteří házeli i přes občasná zaváhání ve větru s jistotou. Při našem prvním zápase foukalo tak, že obě družstva začala hrát novou variantu hoď a běž, totiž hoď co nejdál a běž bránit. Stejně jsme hráli i v dalším utkání. Potom se náhle vyjasnilo, vítr se trošku utišil a hra se začela podobat frisbee. Díky vysokému nasazení všech členů teamu jsme zbývající dvě (stejně jako dvě první) utkání vyhráli a stali se tak vítězi.

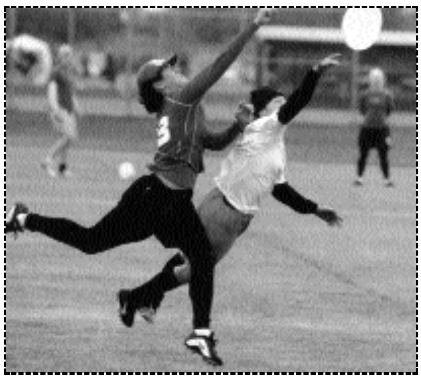

Krátký postřeh: o síle větru (nebo neschopnosti v něm hrát) vypovídá i na frisbee kuriózní skóre 3:1 z prvního (ne našeho) zápasu. Tipnu si, že procento pokažených hodů (ve větru)ze všech zápasů by mohlo být někde nad 60%..
Můj dojem: hrálo se mi dobře, škoda jen toho počasí ráno. Už aby byl další turnaj…

Frankie PD

Složení teamů:
Jedničky - Lenka, Libča, Méďa, Radek Růžička, Honza Havel, Kuželík, Petra (ŽZ), Gábina, Michal Ševčenko, Tomáš Řehoř, Jana (SPLT)
Dvojka - Iva, Petr S., Pepa, Douglas, Honza Šolta, Vašek (P7), Klára, Markéta (PD), Standa Vacek, Filip (TM), Pája
Trojka - Maruška, Papá, Kačer, Aleš, Pedro, Jirka (ŽZ), Katka (fuj), Hanke, Martin Labourek, Béda, Monika
Čtyřka - Kristina, Tomášek, Franta, Karel, Jiří Blahout, Štěpán, Silvie, Zuzka, Vencenz Hilbert, Mary, Holt
Pětka - Jíťa, Carlos, David (fuj), Lukáš Filandr, Ráťa, Ivánek, Jana (p7), Markéta (fuj), Kuba Oláh, Tomáš Radil

ČAU,
díky všem účastníkům HHcupu za překonání obtížného počasí a větru, za bleskovou akci při záchraně LENKY a také za dary, kterými jste obšťastnili chudého pedagoga.
Důležitá věc: u někoho leží 16 kuželů staršího typu /nedělené/, které jsem někomu zapůjčil a ztratil přehled. Používal jsem je téměř deset let, tak mi je prosím vraťte nebo budu dlouho plakat.

Díky za snahu ***Papá***

výsledky HH cupu

jednička	3-1	dvojka
jednička	5-4	trojka
jednička	4-5	čtyřka
jednička	7-4	pětka
dvojka	5-4	trojka
dvojka	5-8	čtyřka
dvojka	6-7	pětka
trojka	4-7	čtyřka
trojka	7-3	pětka
čtyřka	9-4	pětka

Praha 28. říjen 2002

	played	won	goal+	goal-	diff
1. čtyřka	4	4	29	17	+12
2. jednička	4	3	19	14	+5
3. dvojka	4	1	17	22	-5
4. trojka	4	1	19	19	0
5. pětka	4	1	18	29	-11

draftová liga 03



Imagine, for a minute, that you'd never played ultimate. One day, a cool friend of yours says, "Hey, you should play ultimate in this new league this spring!" You ask, "What's Ultimate?", and she describes how much fun it is to run around and throw the frisbee and hang out with frisbee people. "But I can't throw a frisbee!" you protest, "I'm not an athlete!" "It doesn't matter!" she exclaims, "It's fun, and this league is especially for beginners, so don't worry!" So, you to sign up. You fill out a short form and give her a couple of hundred crowns, and a few weeks later…

When you show up at the field, you see lots of people throwing frisbees. You find your team - they're very friendly - and meet your captain, who gives you your own t-shirt and copy of the playing schedule: you'll play once a week together for the next two months. For a few minutes you throw a frisbee back and forth with one of the experienced players - he's really nice and shows you how hold the frisbee and throw a forehand - and then you're on the field playing! At first, you're really nervous, because you don't know when or where to run, and it seems like you drop the 'bee every time someone throws it to you… but then you see how relaxed everyone is and how they take you aside to explain things, and you start to have a good time. After playing for an hour or so, everyone heads to a pub nearby, and you have a few beers and hang out with your team.

You like it. In fact, after a few weeks, you like it so much that when of your friends on the team asks you to join his league team, you say "Yes!"

Sounds cool, huh? Well, back to reality. You already play frisbee and have friends that play and know how much fun it is. No, in this story, you are the other people - the friend that invites the new player, the helpful captain, the teammate who demonstrates how to throw - that make the beginner feel welcome and show how fun ultimate can be.

And I do mean YOU. This is not a case where having played for 5 years is an advantage (it can actually work against you, if you get too caught up in politics or wanting to win). People who have just learned are often the best at finding new players.

And I realize it means a sacrifice. It's not easy to get friends to join the draft league (but won't it be fun once they do?) You might not want to help teach beginners (but you were a beginner once too!) Your friendship league team might have to hold less practices during the draft league, so that more of you can play in it (but if your league team has lots of players in the league, then they will be able to ask more players to join your team!)

But, in my opinion, YOU playing in the draft league is the most important thing you can do for Czech ultimate. New players are our future. Without them, we can't have worlds-quality traveling teams, women's teams, dozens of league teams, relaxed-and-barefoot pick-up ultimate, or even exist at all… but if we want to get, we have to GIVE! Give your time this spring. Invite people to play. Sign up yourself. Be welcoming to new players and help them learn. Have a beer with them after the game. I know it's tough job, but YOU'RE the one to do it!

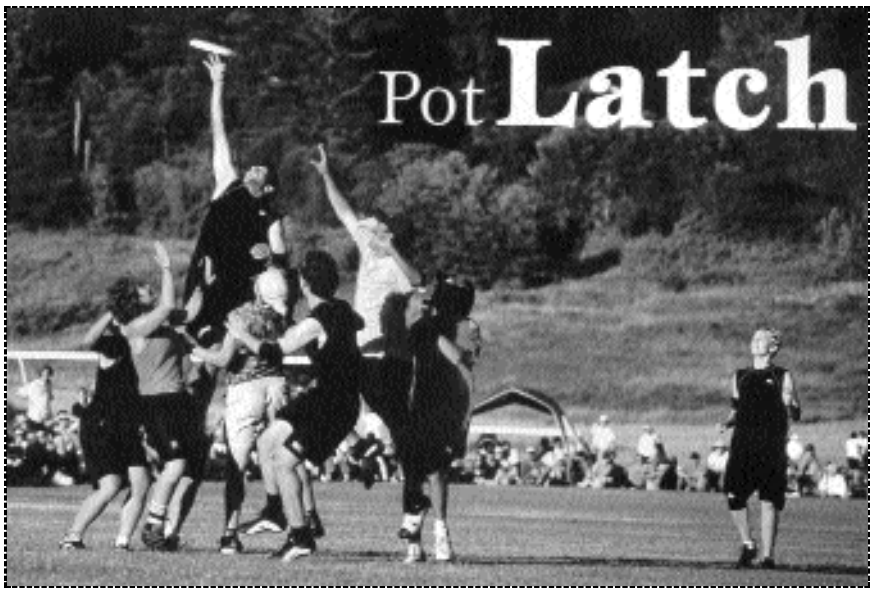

What is this Draft League, anyway?

Well, the main point is for beginners to have fun, and learn to play ultimate. It will be a "draft" league because all the teams will be as even as possible. Everyone will fill out a form and rate themselves on a scale from 1-5, and each team will have about the same number of players of each level. This really helps new players because all the teams will have a lot of beginners like them, so they feel more comfortable and get more playing time.

In the winter you'll get a form that you and your friends can fill out. After the forms are collected, the organizers will then hold a "draft" and pick all the teams. When the league starts, your team will have a game once a week for about two months. It will be in the evening during the week on a field (hopefully) near the center of Prague. At the first game, the captain will give you your own T-shirt and copy of the schedule. Everyone will all introduce themselves, throw the 'bee around for a few minutes, and then play! The games will be relaxed - no stall count - and focused on the new players. Throw to them, explain the rules, encourage them… you know, be a cool ultimate player!

Games should last about an hour, and after that most people will probably head to a pub. At the end of the season, there will be a 1-day final draft league tournament in Prague.

Bryn

Poznámka redakce: v současné době se hledá osoba, která by se organizování Draftové ligy ujala. Pokud se nikdo nenajde, bohužel se Draftová liga neuskuteční. Kdyby se někdo z Vás chtěl tohoto projektu účastnit jako organizátor, nechť se prosím ozve Čald (cald@email.cz).



prague devils

Markéta Šoutová

Markéta Šoutová (25) je na první pohled docela normální osoba. Po gymnáziu nastoupila ke studiu cestovního ruchu, po jehož ukončení odjela do Ženevy jako au-pair. Práci v cestovní kanceláři přerušila, aby se mohla věnovat mateřským povinnostem. Ani její záliby nejsou ničím ojedinělým. Má ráda knihy a film. V hudbě se také dost slušně orientuje. Je velmi společenská a ve společnosti oblíbená (některými jedinci dokonce stavěná na první příčku v žebříčku popularity). Pravda, její maso, ale i to je dnes jev poměrně rozšířený, zejména mezi mladými lidmi. Ale přeci jenom je tu něco, co zavání přinejmenším podivínstvím. Markéta se už dva roky paktuje s ďáblem! Schází se s ním na pravidelných seancích, naslouchá jeho intrikám a na veřejnosti je bezostyšně praktikuje. Dávejte si na to pozor!

Jak jsi se k Ultimate dostala, kdy to bylo a proč Prague Devils?
S Ultimate mě seznámila před dvěma lety kamarádka Zuzka Kolouňková, tou dobou členka Žluté Zimnice. Tenkrát jsem vůbec nechápala, jak to může někoho bavit. Potom začal hrát Honza a přivedl mě na pár turnajů, mj. na EUCC, kde mě hra naprosto uchvátila. To, že hraju za Prague Devils, je zásluha Médi s Tomáškem, kteří mě loni na Interflugu přemluvili, ať to taky zkusím.

Vstoupila jsi do prostředí Ultimate s nějakou předchozí sportovní zkušeností? Které sporty jsou ti blízké?
Předtím jsem několik let jezdila na koni. Na to teď bohužel nemám moc času ani peněz. V zimě je to hlavně snowboard.

Co ti dělá v Ultimate největší problémy?
Vůbec si nevím rady na pozici handlera. Je úplně jedno, jestli jsem to třeba hodinu předtím trénovala.

Kolik dní v týdnu trávíš tréninkem?
Dvakrát týdně trénuji s Devils. Teď chodím na tréninky ještě k Opicím.

Kdo vede tréninky PD a jak vypadají?
Máme tři trenéry: Marušku, Papáho a Tomáška. Do haly nás chodí poměrně hodně. Tomášek mívá na starosti jednu polovinu, Maruška druhou. Házíme, drilujeme, běháme, na konci hrajeme.

A co Papá - zakladatel týmu, dlouholetý trenér, otec Ultimate v Čechách - jaká je jeho pozice v týmu dnes? Občasný hráč, trenér, poradce? Není škoda, že už se Devilům tolik nevěnuje?
Já myslím, že se týmu věnuje pořád docela dost. Jezdí na turnaje, chodí na tréninky, pomáhá s přípravou.

Jaký máš názor na navrhované změny systému české ligy? Myslíš, že má draftová liga nějakou šanci na úspěch? Ty by ses do ní přihlásila?
Já bych byla pro jeden nebo dva kvalifikační turnaje a jeden finálový. Do draftové ligy se přihlásím určitě.

V létě jsi se zúčastnila mistrovství střední Evropy. Jak se ti hrálo v ženském týmu? Jsi pro založení ženské kategorie?
Myslím, že se nám hrálo dobře všem. Určitě bych byla pro založení ženské kategorie, i když myslím, že to je v Čechách zatím v nedohlednu. Možná na halovou sezónu by holek bylo dost.



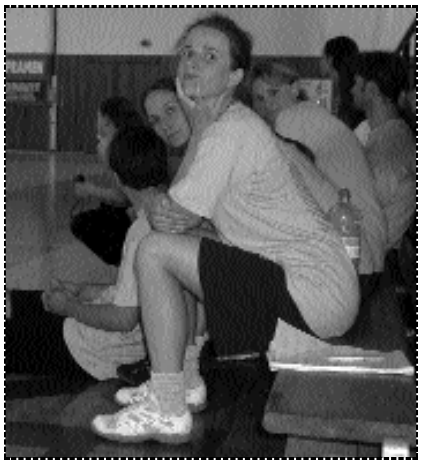

Máš pocit, že zkušená hráčka se prosadí snadno, nebo že ženy to mají ve smíšených týmech apriori těžké? Narazila jsi někdy na tento problém ve svém týmu?
Ty nejlepší to mají samozřejmě mnohem snazší, ale podle mě to záleží spíše na jednotlivých týmech. Já osobně se za zkušenou hráčku nepovažuju, přesto jsem se v Devils nikdy znevýhodněná necítila.

Dokážeš si prosadit svou? Teď nemám na mysli sport.
Myslím si to.

Jak se ti daří skloubit své aktivity s rolí matky?
Daří se mi to především díky rodičům a bratrovi, kteří jsou ochotni hlídat prakticky kdykoliv. Lauru brát na turnaje moc nechci. Myslím, že by ji to moc nebavilo.

Nestane se z Laury jednou frisbee hráčka?
Uvidíme.

Co děláš, když zrovna neplníš své mateřské povinnosti a nehraješ Ultimate?
Teď hlavně dělám autoškolu a hledám práci. Ráda bych chodila víc do kina a do divadla.

Co pro tebe představuje Spirit of the Game? Hraješ podle těchto zásad?
Úcta k soupeři, fair-play. Není to o vítězství za každou cenu. Samozřejmě se snažím podle toho hrát.

Co si slibuješ od nadcházející sezóny? Přihlásíš se k Brynovi do reprezentace?
Doufám, že se budu i nadále zlepšovat. Podle toho se asi rozhodnu, jestli má vůbec smysl se k Brynovi hlásit.

díky za rozhovor ***Katy***

Vídeň



Název: The Austrian Open Ultimate Frisbee Championships 2002
Pořadatel: Thebigez
Ročník: ???
Datum konání: 26. - 27. 10. 2002
Počet týmů: 15
Počet hřišť a jejich kvalita: Velký areál, velmi dobré zázemí a sociální zařízení. 4 hřiště - dvě hodně kvalitní, druhá dvě poněkud blátivá a více vystavená větru.
Pravidla: Hra 35 min, po konci časového limitu se dohrál bod + cap 2 v každém případě.
Vyhrál ten, kdo první dosáhl tohoto bodu. 4 skupiny - každý s každým, první dva týmy z každé skupiny vytvořili dvě horní skupiny, poslední dva z každé skupiny vytvořili dvě spodní. Výsledky zápasů z úvodní skupiny, se převedly i do této vyšší skupiny. Dva první týmy postoupily do semifinále, kde hrál první x druhému ze druhé skupiny a naopak. Vítězové postoupili do finále. Obdobně fungoval systém i pro spodní skupiny.
Snídaně a občerstvení přes den: Bufet v areálu, snídaně v neděli ráno.
Večeře: Ve vlastní režii, zamluvená restaurace.
Startovné: 80 euro za tým + 6 euro za osobu.
Party: Zepte te se Pedra, nebo Petra :)
Pivní závod: nebyl
Hra: Dva české týmy - F.U.J a Temelin HotNukes. Nás bylo dohromady asi 12, většinou F.U.J. + hosté (4). V sobotu jsme poměrně v poklidu vyhráli svou skupinu a postoupili tak do horní "čtvrtfinálové" skupiny. Byl dost silný vítr, který ztěžoval přihrávku. To se naplno projevilo v 1. zápase čtvrtfinálové skupiny proti Mental Discorders. Celý zápas byl vyrovnaný a tahali jsme se o každý bod. Bohužel nás nakonec udolali 8:6. V neděli ráno přestalo foukat, téměř, hráli jsme proti Thebigez 2, ač někteří z nás byli po párty, jsme je udolali. Naší úspěšnou strategií bylo: poslat dlouhou a pak je těsnou osobní obranou donutit k chybě (15:4). Mental Discorders prohráli poslední zápas proti Upsa Daisy. Tím se posunuli až na druhé místo a my jsme šli do semifinále z prvního místa. Proti Upsa Daisy jsme hráli již v sobotu, a vyhráli, tento výsledek se nám proto započítával i do této čtvrtfinálové skupiny.



V semifinále jsme narazili, pro mě do té doby neznámé, Flugsaurier a pustili jsme se do nich. Bohužel vítr nás opět přišel povzbudit, zkoušeli jsme zónovou obranu. Prolomili nás a tak jsme opět přešli na osobní. Tento zápas byl pravděpodobně naším nejslabším výkonem, dělali jsme naprosto základní chyby. Tím myslím, že jsme upustili zcela jednoduché disky, aniž by nás k tomu tlačila soupeřova obrana. Flugsaurier byli v tomto zápase lepší a jistější, proto si zasloužili vyhrát (5:7).
Ve druhém semifinále Mental Discorders prohráli s Thebigez 1. A tak se plánované Česko - Slovenské finále nekonalo. Zahráli jsme si "pouze" o třetí místo.
Tento zápas začal naprosto odlišně od toho ve skupině. Ačkoliv fučel stejně silný vítr, tak jsme se vyvarovali zbytečných chyb, narozdíl od Mentálů, kteří dost spoléhali na souhru mezi Chorchem a Latsem. Možná ztratili trochu motivaci po prohraném semifinále a tak při konci časového limitu jsme vedli 4:1. Hrálo se tedy do 6 bodů. Slováci se ještě dokázali vzchopit a dát nám tři body, ale vítězství jsme si urvat nenechali (6:4).
Finále: Thebigez vs. Flugsaurier. Finále bylo zcela v režii Thebigez. Většinu času hráli zónu, zámek byl poměrně děravý, ale ty mezery velmi dobře zaplňovali středi, kteří hráli velmi dobře prostorově. Proto nebylo až tak těžké prohodit zámek, ale ten disk nemusel a často ani nedoletěl k nabíhajícímu. Flugsaurier se soustředili spíš na osobní obranu a povedlo se jim ubránit pár disků v zóně. Ale proti Thebigez to bylo příliš málo.
Závěr a ceny: Na závěr Jakob předvedl žraloka, po jeho zneškodnění již nic nepřekáželo somotnému vyhlášení výsledků.

Tomášek

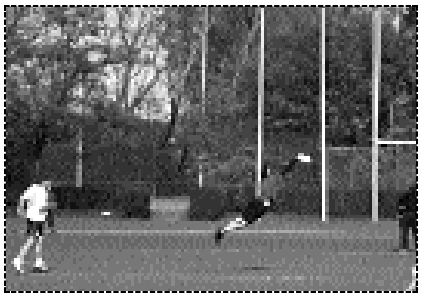



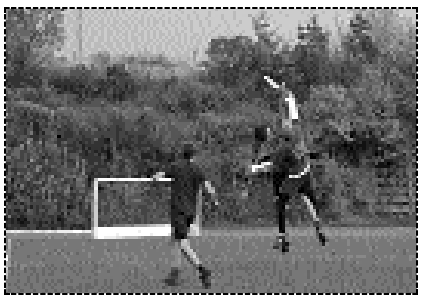



Vídeň 26/27 říjen 2002

1. thebigez
2. Flugsaurier
3. F. U. J.
4. Mental Discorders
5. thebigez II
6. Wunderteam
7. Storm
8. upsadaisy
9. tallodigaze?
10. Winona Raiders
11. Spin
12. Catchup
13. thebigez III
14. Temelín hot nukes
15. Luftwaffe 175

Story of my crazy ultimate life



So here is the story of my crazy ultimate life the past few days, I think that it is a great representation of what the great Canadian ultimate scene is like. It all started when…

My return from the Czech Republic was a whirlwind of activity, however I quickly lapsed into the old routine of organizing ultimate frisbee activities, being back at school I started hanging out with my university buddies again. Incidentally this is the same group of guys with whom I have played ultimate frisbee with for the past 4 years or so and many of us were hungry after a disappointing outcome in Ottawa, not even mentioning last years loss in the university finals, so we were hungry for a shot at the Canadian University Ultimate Championships. We started practicing almost immediately, twice a week, with physical training in between and recruiting athletes like crazy. It was pretty intense preparation squeezed into about 6 short weeks, and trying to improve personally and yet develop the talent that we have summoned from Edmonton's ultimate scene is not an easy task.

In the between school and practicing, I had a chance to hit a few more tournaments and the trips were absolutely epic. One tournament was a part of the UPA championship series, a mere 14hr drive and just outside of Salt Lake City, Utah. I was playing in the Open Division. The tournament was a new experience for me, and I played with the 2nd best team in Canada (Invictus) which was sweet. However I wasn't friends with my teammates (meaning they were a bunch of dicks) and although the ultimate was one of the highest levels I have played, I discovered that the team you are playing with is very, very important. True to any tournament I have been to, the atmosphere around it was a riot, and thankfully some of the Idaho boys took me under their wings, the Saturday party turned out to be a college keg party (straight outta the movies). The other tournament I played in was in late September, the Ultimate High Fest (need I say more) and it was a really solid competitive coed tournament. This tournament is unique to the west, a true hill billy tournament of 30 teams or so, all levels of ultimate, complete with camping, and all kinds of crazy field food (bagels, hard boiled eggs, chicken salad sandwiches and more). This tournament was an amazing way to rejoin the ultimate scene out here in western Canada, and staying up late rehashing the stories of the summer was so great.

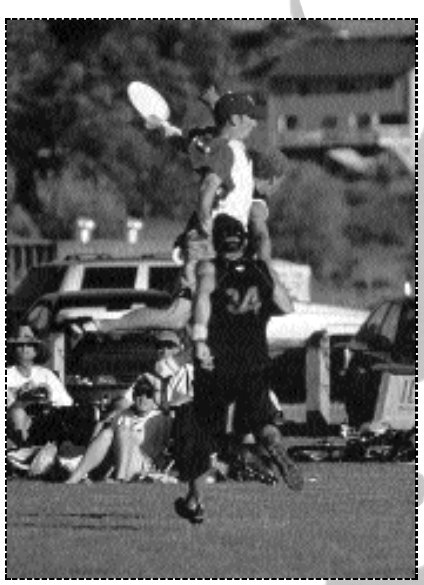

Thankfully, this went on in the background when compared to the team I was living and dying with, and in the meantime we made the cuts to the university team, trimmed our team down to a tight group of 15 men and called ourselves BULL. Practicing set plays was important to us, however we focussed on practicing them in "game" situations, scrimmaging hard with a whole play book, enforcing discipline with the frisbee but not discouraging flow in the offense and improvisation. Difficult to do with less experienced players, I found that this benefited the players who have already played for a little while. Our team was a mix of vets, rookies and some young phenoms, making it for a great crew and we bonded together somehow out in Edmonton's "Letna" during layout practice and just fooling around.

The big tournament comes up fast after only 6 weeks of practice, and before I knew it I piled into a minivan (actually THE super-van, complete with mattresses and TV/VCR to make a 13 hr drive shorter). We left on a crisp Thursday morning in Edmonton, a warm 10 degrees and drove head on into an 8-hr snowstorm almost right away. The storm was actually really scary, I could barely imagine playing ultimate in 5 cm of blizzard conditions, but miraculously it cleared up about an hour before Winnipeg (also known as Winterpeg). Thursday night was captains meeting and some trash talking with some of the other teams, but more importantly I got a chance to meet up with some old friends (sadly I never met up with Brady). The tournament was smaller than I expected (look on a map of Canada for Winnipeg and you'll see why) with only 14 university teams entered, and the women's division was cancelled due to lack of teams. One of the greatest things of the whole tournament was that all of BULL stayed at my good friends house spread across the floors everywhere, and I barely got some sleep before it was time to play (9 am start) in a few cm of snow and cold as shit.

Our second game was a defining moment for our team, we were facing a strong eastern university (Queens) and went down 13-8 just as soft cap was called. Things looked very bleak, but we battled for four straight points and built some confidence to 13-12, we were rolling high and Queens couldn't stop us (no timeouts in soft cap). We still had trouble getting the lead, but were able to snatch a 15-14 victory and absolutely went ballistic. From there the top seed was ours, we defeated the returning champions easily and walked through an easy quarter finals. It was the perfect situation, all my plans and dreams and hopes were coming together, and the Saturday party was just starting to warm up when we showed up. The place started jumping when our rivals from Vancouver challenged us to a boat race (beer race) to which we quickly agreed. (The rules of a Canadian boat race are: everyone has two beers in front of them and facing the other team in a line at a table and the beer is drank down the line and back to the start, one beer per direction). The entire party stopped for the race, I personally was the

third man from the start, and the crowd erupted when we proceeded to show UBC what was the real deal. Incidentally, our women's team also boat raced - they challenged a men's team and beat them! Needless to say my school won the party as we danced all through the night to some swinging DJ grooves. However, this brought championship day much too quickly, and I was forced to rely on my healing power I had learned from some brave monkeys to recharge my batteries for semis and finals.

The semifinals started tough, but as I have now seen many times in my career (on the receiving end however) the start was not indicative of the whole game. Tied at 4 we took a timeout, and we knew we had them where we wanted them. Quickly the score was 11-4 and we easily went into the finals. Once again we were destined to see our greatest rivals whom we just barely beat. This was it, our shot at a Canadian championship! The team was pumped, perhaps too much, and we came out really tight, dropping quickly to 6-1 when we faced a tough zone. It really hurt but we were still confident that we could do it with a little blood and sweat (literally bloody, the ground was rock hard frozen which scraped us up badly). Amazingly we drew it back to 6-5 but then catastrophically dropped the next 3 points and Queen went on to win 15-10. It was disheartening, but still I have a little inner smile knowing we had the most fun from all the teams, formed such a great team bond and personally I played with more intensity than ever before. Oh right I almost forgot our epic trip home, the van broke down at 5 am and I was stuck in small town Alberta for another 17 hours. I have never returned home so completely exhausted, thrilled, disappointed, and excited from a tournament, thus far this experience was the most enjoyable ultimate tournaments I have ever been too, doubled by the effort and care and thought that went into it beforehand. It is so different from ultimate in Czech and yet so similar. The play style is more aggressive (i.e. more layouts but also more fouls) but on the majority it is pretty similar, the party still rocked, the people were still great and the memories were full due to severe lack of sleep.

Thus ends another year of ultimate Frisbee for me, I missed a great tournament out on Vancouver Island where everyone plays in Halloween costumes, but that was about it. Strange how it gets in your blood and I would do almost anything to take off for a weekend of ultimate over doing work any day, even if it turns out to be a 24-hr drive. One thing that I have noticed from my travels is that young people are the same everywhere in the world, and that is especially true for ultimate. This makes it an excellent way to travel and meet new people from all around the earth, people that are just like me, people who love having fun and do something that they love requesting nothing in return (rare thing nowadays), allowing one to see a persons true colors. Anyways, winter has arrived here, we just got 5cm of snow, and we start our indoor league in early November, we have rented out a whole 200m indoor track two nights a week (alas there are no indoor tournaments to go to). I also wanted to say that my past summer playing with you all was an experience I will be hard pressed to top but I will certainly try. However, now that you have tasted some Candian ultimate you should come over to get a full meal…

Markie



Lipsko

Název: Novemberfog 2002
Pořadatel: Saxy Divers Leipzig
Datum konání: 9./10. 11. 02
Počet týmů: 10 (Dva české - Prague Devils, Žlutá Zimnice)
Počet hřišť a kvalita: jedna průměrně velká hala, menší prostor na rozhazování oddělený od hrací plochy sítí, slušné zázemí a jediná nevýhoda - nosná lana pro oddělovací sítě ve vzdálenosti asi 10m po celé délce tělocvičny
Pravidla: bez bodového limitu,po skončení času tři přihrávky, remíza možná, zápasy byly dlouhé 23min. v sobotu a 25min v neděli, u finále remíza možná nebyla a proto se dohrával celý poslední bod a dále náhlá smrt
Hrací systém: sobota - dvě skupiny po pěti týmech, neděle - dle pořadí ve skupinách se hrály tři zápasy: 1a s 2b,3b,4b;2a s 1b,2b,3b;3a s 1b,2b,5b;4a s 1b,4b,5b; 5a s 3b,4b,5b a obdobně i v druhé skupině
Snídaně a obšerstvení přes den: pestrá snídaně, dostatek ovoce, během turnaje bylo dostupné občerstvení (vafle, toasty, dorty a pití) za velice příjemné ceny
Večeře: na vlastní triko (hledání i placení)
Startovné: 12 euro/hráč
Párty: v tanečním klubu, s německým pivem a ozvučením všeho druhu
Pivní závod: Na párty jsem byl sice velmi krátce, ale myslím, že nebyl
Ceny: První tři místa byla ohodnocena různými druhy německých lahvových piv
Závěr: dle mého dojmu to turnaj pro nováčky, ale věřte, že úplně jiné nováčky než u nás, organizační stránka turnaje výrazně pokulhávala (bez kapitánského meetingu, nepřipravenost na mé dotazy ohledně hracího systému, změna pravidel den před turnajem a uživatelsky nepříjemný časový hramonogram sobotního večera.

Lukáš (PD)

Zprávy z hořší společnosti...



Takže v již zmiňovaném termínu se konal pro nás (ŽZ), ale i jiné (PD) první halový turnaj sezóny. Vyrazili jsme tam v celkem solidní sestavě (KAčerr, Libor, Jirk@, Ivan, Fíbí, Iva, Petva) a byli zvědavi na to, jak na tom budou naši soupeři. (Sestava PD: Tomášek, Medvěd, Aleš, Franta, Pedro, Lukáš, Kristína, Maruška, Markéta). Cesta proběhla celkem bez problému, až na pár drobností (například, v Medvědove plánku z internetu rozhodně nebyly ty správný ulice a nebo se aspoň jinak jmenovaly), takže do spací haly v pátek jsme dorazili v pořádku (jak ŽZ, tak PD). Ve spací hale byla ovšem taková kláda, že to celkem špatne nesli nejen ti, co si s sebou přivezli rýmičku a batoh plnej brufenu (Kačerr), ale i ti, kteří byli podle všeho úplně zdraví .... prostě topení netopilo, okna větraly a venku bylo pod nulou .....
Nicméně možná i díky klimatickejm podmínkám v spací hale jsme ráno všichni celkem brzo vstali a vyrazili do hrací haly na snídani a hru .... cestou opět došlo k mírným zmatkům, ale výsledkem bylo jen to, že některá auta nejela 5 minut, ale dvacet. Snídaně nebyla podle mně na německý poměry nijak zvláštní, nicméně všeho bylo dost a nikomu nic nechybělo. První z českejch týmů se do hry zapojily



PDčka a hned na úvod předvedly asi svůj nejhorší výkon a s relativně slabým soupeřem byli rádi za remízu (8:8?). Pak jsme šli do hry my a v suchym tričku (kromě mě, páč brufen je brufen a v rámci aspoň trochu léčení jsem nastoupil v dlouhym rukávu pod dresem) jsme vyhráli 8:6. Ještě podotknu, že to bylo první představení našich nádherných, luxusních, kvalitních atd. .... dresů .... (doufám, že tu kráásu nezničíme necitlivým potiskem). Poté následovala asi dvouhodinová pauza vyplněná dokončením snídaně .... mezitím PDčka odehrály svůj další zápas, kde nejprve hráli božsky, pak fakt špatně, ale každopádně to stačilo na jasné vítězství. Náš další zápas byl proti Endzonis. Zápas to byl podle výsledku celkem vyrovnaný (9:6)

Lipsko 9/10 listopad 2002

1. Endzonis
2. Prague Devils
3. Discipuli (Berlin)
4. Jena Paradisco
5. Hallunken (Halle)
6. Rotatoes Potatoes (Braunschweig)
7. Ars Ludendi (Darmstadt)
8. Saxy Divers
9. Yellow Fever
10. Funatics (Hannover)

Spirit: Yellow Fever



a v polovině zápasu to dokonce snad bylo i 5:4 pro E., ale E. měli zápas celou dobu pod kontrolou a nepřipustili překvapení. PD mezitím někoho porazili v zápase, který mne asi nezaujal nebo jsem na to nemel čas nebo mi bylo blbe. Náš další zápas se odehrál ve stejném duchu jako zápas s E.. Hráli jsme s Discipuli, kteří hned na začátku získali asi tříbodový náskok, který udrželi až do konce. Ne, že by to pro ně bylo úplně snadný, ale rozhodně nemuseli ukázat všechny svoje schopnosti. Před naším posledním zápasem s Hallunkenem odehráli svůj poslední zápas PD a byli v situaci, že buď vyhrajou a budou první ve skupině nebo prohrajou a budou nejspíš třetí, nicméně to bylo bez problému a vyhráli jasně (tuším, že něco jako 12:5) a vyhráli skupinu. My jsme do zápasu s Hallunkenem šli s tím, že v předchozích dvou zápasech nám o nic nešlo, ale teď, že chceme a můžeme vyhrát. V důsledku toho, že jsme opravdu chtěli vyhrát ,došlo v průběhu zápasu snad vůbec poprvé na turnaji !! k mírným rozepřím v týmu. Nicméně jsme odehráli vyrovnanou partii, ve které jsme bohužel nezvládli část mezi zhruba 4.-10. minutou, kdy jsme z vedení 2-0 prohrávali 2-4 a po přetahované až do konce prohráli o bod (8:9). Poslední náš bod byl na poslední přihrávku (Ivan házel over) a jak se později ukázalo, rozhodl o našem 3. místě ve skupině.

Párty jsem se nezúčastnil, protože mi nebylo nejlíp, takže k tomu nic neřeknu. Pokud někdo nutně potřebuje bližší informace, ať se zeptá Tomáška a Pedra (PD).

Mám pocit, že protože už na to byli všichni připravený, tak spánek ze soboty na neděli většina lidí zvládla lépe než z pátku na sobotu, a i cestu už jsme znali, takže ráno bylo úplně bezproblémové (kromě dvou výše zmíněných výjimek z PD). Hráli jsme asi třetí zápas proti týmu, se kterým PD v sobotu remizovali a po 15ti minutách jsme vedli 8:2, pak jsme se lehce zasekli, ale soupeř házel furt disky na zem, takže dokázal stáhnout jen na 8:5. Další náš zápas s Ars Ludendi, kteří skončili ve skupině poslední jsme chtěli vyhrát a zajistit si nějaký solidní umístění, ale bohužel jsme začli hodně chybovat (poté se i trochu hádat) a celou dobu jsme tahali za kratší konec. Prohráli jsme tuším 6:9 a já osobně vinu dávám obecně slabší kondici našich hráčů. Další zápas (náš poslední) jsme odehráli s PD a kromě spousty nevynucených chyb v obraně i v útoku (pramenících z toho, že už nám pravděpodobně docházely síly a PDčka jich měly na rozdávání a jezdili jako draci) jsme toho moc nepředvedli a po jasným průběhu prohráli 4:12.

Ještě k PDčkům, pdčka druhý den ráno nepředvedly nic moc, ale stačilo to na vítězství nevím nad kým. Druhý jejich zápas byl zatím jejich nejdůležitější, protože v něm hrály s Discipuli o finále. PDčka měly ještě před zápasem trochu štěstí (protože spilmachr D. si při nějaký příležitosti roztrh prst a běhal tam po hale s rukou nad hlavou a prstem v hajzlpapíru, k utkání ale nastoupil a jestli hrál hůř než obvykle nebylo zřejmé). Každopádně PDčka se hecly a hned od začátku šly do vedení. Pravděpodobně jim k tomu pomohly nevynucené chyby soupeře, který začal dotahovat skóre až ke konci zápasu, ale nestihl to a po vítězství 8:7? měly PDčka finále v kapse. Pak odehráli zapas s námi, který jsem již zmiňoval a šli nažhavení do finále. Tam se utkali s Endzonis, kteří nevypadali, že by nebyli k poražení (většinu svých zápasů vyhráli relativně těsně, ale to asi proto, že když vedli, tak hráli poněkud laxně). Jenže od začátku zápasu bylo jasné, že PDčkům to nejde optimálně a Endzonis naopak na co sáhli, to byl bod (dohromady za zápas udělali asi tři chyby), takže od začátku do konce Endzonis zvyšovali svůj náskok a nakonec to skončilo tuším 12:5 pro E.

Pak již proběhlo vyhlášení, na kterém došlo k šokujícímu odhalení a to, že vítězem hlasování o spirit of the game se stal pražský tým Žlutá zimnice a zajistil si tím jistě místo v příštím ročníku turnaje.

Kačerr

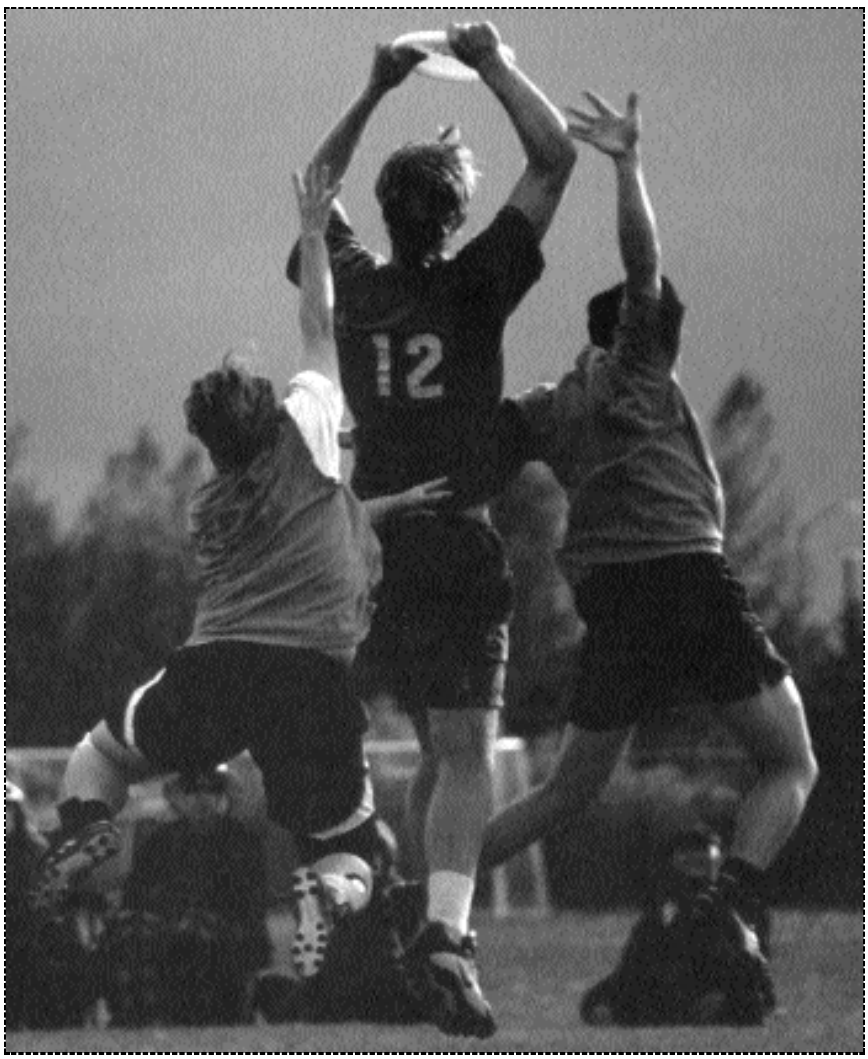

Petrovice



Název: 2. ligový turnaj 2002/2003
Pořadatel: P7
Ročník: 1. (9. ligový turnaj P7)
Datum konání: 5./6. 10. 2002
Počet týmů: 10
Počet hřišť a jejich kvalita: 2, krátká s nepříliš kvalitním povrchem, vydupaná od tlustochů rugbystů
Pravidla: do 15 bodů nebo 50 minut, cup two (pokud to na konci nebylo o dva), 1 timeout
Snídaně a občerstvení přes den: chutná a hutná klasika, občerstvení (hlavně v sobotu) bylo na dobré úrovni - saláty, polévka, párky a spousta jiných serepetiček
Večeře: báječné grilované maso či vegetariánské těstoviny - jeden z nejlepších momentů turnaje
Startovné: 260 Kč i s večeří
Párty: v rugby klubovně u hřiště s drobným tanečním parketem, slušně zásobeným barem a zodpovědně namíchanou směsicí lidovek
Pivní závod: 5-ti členné týmy, plastová 1.5l láhev kolovala pod nohama účastníků, po doputování k prvnímu následovalo pití malého panáka (voda či vodka) a zařazení se na konec, a tak stále dokolečka ... nejrychlejší vyhrává; škoda jen, že některé detaily závodu nebyly dotaženy dokonce a opět (jak už se v případě P7 stává tradicí) daly průchod zbytečným emocím a dohadům
Hra: 2 skupiny po pěti týmech, potom křížové zápasy a nakonec zápasy o umístění; s navrátivšími se Liony se sešlo nevídaných 10 teamů; úroveň hry nebyla vůbec ničím překvapivá či dokonce lepší než na jiných českých turnajích a navíc v neděli ovlivněná počasím; kdyby se v neděli přišel někdo z místních podívat, tak by možná ani nepoznal, že to co vidí není rugby
Finále: časově omezené pouze na 30 minut; na rozbahněném terénu se vedlo o chlup víc Lionům, kteří zvládli závěr utkání lépe než Opice a o dva body vyhráli
Závěr a ceny: čokoláda a bohemka pro vítěze ... nic moc



Sestavy:

PD

Balcarová Jitka, Borská Marie, Fencl František, Filandr Jan, Filandr Lukáš, Gerlach David, Chin Jason, Medek Petr, Tomáš Aleš, Šoutová Markéta, Veselý Tomáš

TM

CrhaLibor, Kotěšovec Petr, Petr Václav, Průcha David, Radil Tomáš, Sloupová Hana, Stecker Luděk, Perkins Bryn, Vaníček Jiří, Voloczek Pavel, Zadražil Jan, Radechovská Lucie

3SB

Maršán Jiří, Novák David, Nováková Lenka, Růžička Radek, Šolta Jan, Špírek Vlasta, Volfová Michaela, Zralá Martina, Zasadil Miroslav, Šebková Marie, Suk David

F.U.J.

Bluhm Michael, Brauchli David, Gondíková Markéta, Holický Marek, Hildebrand Steve, Imhoof Joel, Shea Colin, Svobodová Kateřina, Nováková Dominika, Graves Turner, Kierans Andrew, Redden Brandon

ŽZ

Balážová Radka,Bělohlávek Tomáš, Ditter Jiří, Fibir Ivan, Kadlecová Iva, Klímová Krtistina, Mazurová Petra, Novák Jan, Lána Jan, Ringelhán Rudolf

ROLL

Karásek Lukáš, Kotouš Petr, Kratinová Klára, Lísalová Veronika, Malý Jan, Pajer Josef, Semerádová Alena, Švec Václav, Bulíček Jiří, Pulgretová Daniela

SPLT

Koranda Michal, Davihelková Eva, Havelka Jakub, Hroššo Petr, Kolařík Pavel, Hubáček Filip, Vejmelková Jana, Vinš Jan, Matějka Martin, Kluz Martin

P7

Bittner Václav, Bouška Ondřej, Bouška Zdeněk, Čamrová Lenka, Havel Jan, Kačírek Tomáš, Schreiberová Silvie, Kožená Jana, Kuželík Martin, Líbal Ratibor, Schreiber Petr

ATRUC

Vaník Jan, Blahout Jiří, Fidrmuc Jaroslav, Chládek Petr, Straka David, Ulman Radek, Urban Michal, Vacek Stanislav, Stuchl Jiří

PL

Kříž Jaroslav, Leamer Jeff, Mejdrech Aleš, Mejdrech Jiří, Peške Michal, Peške Tomáš, Rádio, Stromský Martin



výsledky z Petrovic

prague devils	12-10	fuj
prague devils	12-4	prague 7
prague devils	14-2	splt
prague devils	15-1	atruc
fuj	12-2	prague 7
fuj	15-1	splt
fuj	11-4	atruc
prague 7	15-1	splt
prague 7	11-4	atruc
splt	6-8	atruc
terrible monkeys	10-5	žlutá zimnice
terrible monkeys	11-6	3sb
terrible monkeys	12-5	rollníci
žlutá zimnice	11-3	3sb
žlutá zimnice	8-4	rollníci
žlutá zimnice	4-14	prague lions
3sb	12-4	rollníci
3sb	4-15	prague lions
rollníci	3-16	prague lions
terrible monkeys	3-1	prague lions
rollníci	7-6	splt
žlutá zimnice		atruc
3sb	2-5	prague 7
terrible monkeys		fuj
prague lions	6-3	pd
atruc	2-6	3sb
žlutá zimnice	1-7	prague 7
fuj	5-6	prague devils
terrible monkeys	7-9	**prague lions**

omlouváme se za nekompletní výsledky

Petrovice 5/6 říjen 2002

1. prague lions
2. terrible monkeys
3. prague devils
4. f.u.j.
5. pražská 7
6. žlutá zimnice
7. 3sb
8. atruc
9. rollníci
10. splt

spirit: 3sb

Hodnocení turnaje

Kritéria výběru jsou jednoduchá. Z každého teamu, kromě pořadatelů, vybereme vždy pouze jednoho zástupce, který bude mít tuto malou povinnost. Jak to tedy dopadlo s petrovickým turnajem podle vašeho hodnocení? Celkový dojem turnaje by se dal hodnotit tak zhruba na dvě mínus. Nejlépe v hodnocení dopadla večeře, která byla fakt báječná a naopak nejhůře dopadlo hřiště, i když ta volba možná byla ovlivněna dost počasím, za které ale pořádající nemůže. *(Známkování je od 1 do 5 jako ve škole)*



	hřiště	soc. zázemí	občerstvení	snídaně	večeře	párty	pivní závod	poplatky	celkový dojem
Ája /rollnici/	4	4	3	2	1	2	1	3	**2**



	hřiště	soc. zázemí	občerstvení	snídaně	večeře	párty	pivní závod	poplatky	celkový dojem
Míša /3sb/	4	4	2	2	1	1	1	2	**2**



	hřiště	soc. zázemí	občerstvení	snídaně	večeře	párty	pivní závod	poplatky	celkový dojem
Majkl /f. u. j./	4	3	3	-	1	5	3	1	**3**



	hřiště	soc. zázemí	občerstvení	snídaně	večeře	párty	pivní závod	poplatky	celkový dojem
Vašek /monkeys/	3	2	3	2	1	1	2	2	**2**



	hřiště	soc. zázemí	občerstvení	snídaně	večeře	párty	pivní závod	poplatky	celkový dojem
Kristina /zimnice/	4-	3	2	2	1*	1	2	3	**2**



	hřiště	soc. zázemí	občerstvení	snídaně	večeře	párty	pivní závod	poplatky	celkový dojem
Tomášek /devils/	4	2	2	2	1*	1	2	2	**2-**



	hřiště	soc. zázemí	občerstvení	snídaně	večeře	párty	pivní závod	poplatky	celkový dojem
Dr. Úd /atruc/	1	4	2	3	2	1	1	2	**2**



	hřiště	soc. zázemí	občerstvení	snídaně	večeře	párty	pivní závod	poplatky	celkový dojem
Šaky /lions/	5	3	3	3	1	-	-	3	**3**



	hřiště	soc. zázemí	občerstvení	snídaně	večeře	párty	pivní závod	poplatky	celkový dojem
Janička /split/	3-	2	3	2	1	-	-	2	**2**
Celkový průměr:	3,6	3	2,6	2,3	1	1,7	1,7	2,2	**2,3**



atruc

Jiří Blahout

Česká liga má od začátku sezóny dva nové přírůstky. Jedním z nich jsou Atrofované ruce, tým, který vznikl před půl rokem v západočeské metropoli. Poprvé se Atrucové představili na turnaji v Mnichovicích. Neváhali přijet na turnaj, který pořádali TM 23. listopadu na Zeleném pruhu. Odsud si dokonce odvezli spirita. Zdá se, že si Atrucákové získali naše sympatie. Jejich kapitán, Jirka Blahout alias Dr. Úd, přiznal, že když se před půl rokem dával tým dohromady, neočekával žádné velké výsledky. Teď je kolikrát i překvapen, "co ze sebe ty dřívější trosky dokážou vydat". Tak uvidíme, jak se jim bude dařit. Mohlo by. Vždyť mají takřka profesionální vedení. Jirka (24) vystudoval Tělesnou a Technickou výchovu na PF JČU v Českých Budějovicích, odmala se věnuje sportu a brzy zahájí kariéru učitele tělesné výchovy. A takhle představil svůj tým.

Jak vznikl tým Atruců?
S nápadem hrát Ultimate přišel jako první Raďous (Radek Ulman), který to okoukal ve Španělsku na pláži. Posbíral pár kamarádů, kteří se nejprve ve čtyřech začali scházet na trénink. Já jsem byl jedním z nich. Rozhodili jsme sítě po známých a postupem času se počet lidí v týmu ustálil na deseti. Celkem je nás 15, ale deset lidí tvoří to pevný jádro.

Máte v týmu nějakou ženu?
Máme jednu. Ale je u nás hodně krátce. Zatím byla jen na dvou trénincích.

Jak často máte tréninky, kde se scházíte a kdo je vede?
Vedu je já. Když bylo hezky, scházeli jsme se v Borském parku v Plzni jednou týdně na hodinu a půl. Teď trénujeme v maličkatý tělocvičně jednou týdně hodinu.

Máš jako trenér respekt?
Snad jenom, když na ně začnu řvát. Ale na tréninku dělají, co jim řeknu, takže bych řekl, že spíše ano.

Snažíte se získávat další hráče?
Neustále. Rozdáváme letáčky, oslovujeme kamarády.

Myslíš teda, že by v budoucnu mohl vzniknou v Plzni další tým?
To je určitě možný. Dokonce mám zprávu, že by mohl hodně brzy vzniknout tým v Chebu. Jeden kluk, co s námi hrál, říkal, že má k sobě už sedm lidí.

Proč jste zvolili název Atrofované ruce?
Ten název vznikl při pohledu na obrázek jednoho mnicha v Indii, který se rozhodl držet jednu ruku nad hlavou. Už ji tam drží třicet let a ruka je odumřelá, vyschlá, nefunkční - atrofovaná. Ten název říká, že máme atrofované ruce. A s nimi se snažíme házet plackou.

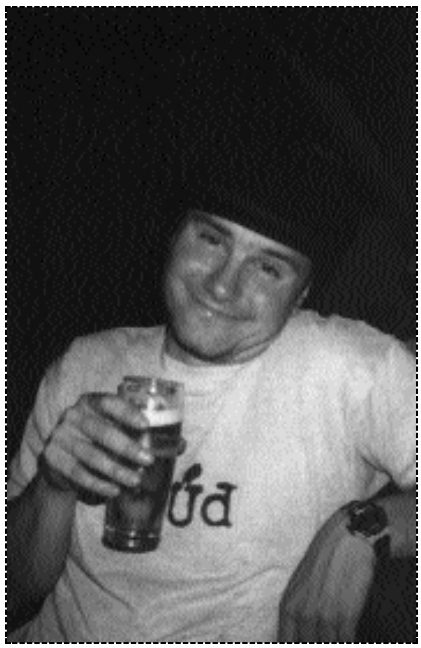



Vy ale zas tak atrofované ruce nemáte. Od posledního turnaje jste se viditelně zlepšili.
No tak tady se musím pochválit. Je to moje zásluha, protože kluky neustále honím a řvu na ně.

To je pravda. Dokonce jsi se uprostřed jednoho zápasu teď v sobotu rozčílil, vyhlásil time out a kluky pěkně sprdnul.
My už jsme se předtím dohodli, že si dáme time out. Akorát jsem nečekal, že se u toho budu válet po zemi. Pořád si opakujeme, že nesmíme dávat přihrávky na paty a to byla přesně ona.

Máte nacvičené nějaké taktiky?
Máme taktiky. Byl jsem v Plzni na školení učitelů, kde jsem dostal kompletní skripta ke hře od Papáho. Z nich teď čerpáme. Taky se snažíme něco okoukat. Na sobotní turnaj jsem si přivezl kameru. Nechal jsem natočit tři naše zápasy. Podíváme se na to v hospodě na plátně a probereme to při pohledu shora.

Jak jsi se dostal na školení učitelů?
Jako učitel tělocviku.

Myslíš, že je tento způsob získávání nových hráčů efektivní? Začnou učitelé tělocviku prosazovat sport, který je pro ně i jejich žáky prakticky úplně nový?
Můžu říct, že mě trochu překvapil malý zájem učitelů (myslím, že nás bylo osm). Ale ti, kteří tam přišli, vypadali, že své žáky do této hry zasvětí. Už proto, že vyfasovali deset disků zdarma, skripta a video nebo cd-rom.

Ty sám učíš Ultimate ve škole?
Já vlastně ještě neučím. Dokončuji civilní vojenskou službu ve výrobních dílnách J. K. Tyla (nosím kulisy). Ale až nastoupím do školy jako učitel tělesné výchovy, nebudu

učit asi nic jiného než Ultimate, protože tenhle sport je u mě v současnosti na prvním místě a moji budoucí žáci to asi hodně silně pocítí.

Proč hrajete Ultimate? Co vás na tom sportu baví?
Tak to je složitý. Nevím, jak bych odpověděl. Asi takhle, přišlo nám to k duhu. Jsou mezi námi lidi, kteří se svého času věnovali sportu aktivně. Přestali. A tohle je ideální sport právě pro ně. Házet si a když někdo pocítí potřebu se rozběhnout.... a kdo se chce hýbat víc, jezdí po turnajích.

Kterým sportům jste se věnovali?
Raďous, DoDo a já jsme bývalí lyžaři a běžkaři. Standa dělal za mlada cyklistiku. Každý z nás se nějakému sportu někdy věnoval.

Doneslo se ke mně, že se zajímáš o discgolf. Je to pravda?
O diskgolf mám zájem a v budoucnu se mu chci věnovat asi v poměru 70 % Ultimate, 30 % diskgolf. Jen mě mrzí, že v naší republice je diskgolf skoro na mrtvém bodě (doufám, že jsem teď nikoho neurazil). Mám na mysli především turnaje. Vždyť kdy naposledy se u nás nějaký turnaj konal?

Získali jste cenu Spirit of the Game. Jaký to má pro vás význam? Co si o této ceně myslíš?
Já osobně mám ze spirita velkou radost, vždyť je to ocenění srovnatelné s prvním místem, ne?

Jak jste spokojeni s českou ligou?
Baví nás. Byl jsem na kapitánském mítinku v Petrovicích, kde se projednávalo, jak liga bude vypadat dál. Nová verze se nám líbí. Na tom jsme se už v týmu shodli. Draftová liga se nás netýká, ale uvítali bychom několik turnajů v průběhu roku, které nebudou součástí ligy, a pak jeden turnaj finálový. Líbí se nám to hlavně kvůli účasti zahraničních týmů.

Už jste byli na zahraničním turnaji?
Ještě jsme nebyli a asi dlouho se tak nestane. Chystáme se nejdřív před prázdninama. Existujeme půl roku, tak si myslím, že za další půl rok by to mohlo být dvakrát takový.

Plánujete uspořádat vlastní turnaj?
Chceme udělat turnaj v Plzni. Na jaře nebo začátkem léta.

díky za rozhovor ***Katy***

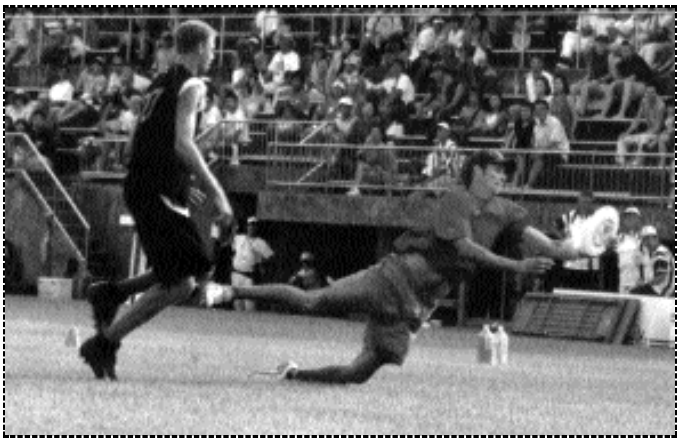

L í b ů v n O t e s



Jelikož jsem jedním z těch, kteří téměř pravidelně zůstávají na našich párty a potréninkových odpočincích až do konce, mám možnost poslední dobou sledovat jeden poměrně vážný problém. Po těch mnoho sezón, kdy jsem, co se týče návštěvnosti takových akcí, poměrně poctivý, se nestávalo, že by na lístku zůstávaly nezaplacené položky. Naopak, kolikrát se nedostalo na posledního, protože velké procento tehdejší party hráčů (ne-li všichni) zaplatilo raději víc, aby náramnou zábavu nezatěžovali něčím takovým. Jenže návštěva hospody se rok od roku prodražuje, ceny se přibližují cenám v Západní Evropě, patrně se i zhoršuje finanční situace studentů. Tím pádem je takový přístup čím dál složitější. Procento lidí, kteří si to mohou dovolit, se snižuje a přestává se tím pokrývat zapomínání, které je, zvlášť na těch nejrozjetějších akcích, logické. Takhle nějak si vysvětluji, proč tento problém vyvstává.

Na lístku z párty, která následovala po turnaji na Zeleném pruhu, zbyl nedoplatek 223 korun. (Konkrétně panáky za 26 a 21 korun, kdybyste si někdo vzpomněl.) Přebytek ze startovného činil kolem tří stovek, takže tentokrát se to nějak pokrylo. Nebylo to ale poprvé, kdy zůstal na lístku větší obnos po podobné akci. Někdy do závěrečného placení zůstane jen hrstka lidí a tak se už také stalo, že jsem na doplacení přispíval čtyřiceti korunami, a možná přispíval i někdo, kdo se celý večer snažil neutrácet. Tohle už není legrace a musíme to řešit, všichni.

Nerad bych, abychom museli kontrolovat jeden druhého, taková představa mě děsí. Nebo abychom se dopracovali toho, že bude nutné, aby měl každý stůl svůj lístek, to by svazovalo zábavu a vedlo by to k separování týmů. Jsem přesvědčen o tom, že postačí, když každý začne sám u sebe. Když bude zodpovědnější při objednávání panáků, tak, aby vždy bylo jasné, kdo je platí, nebude je objednávat s takovou frekvencí, aby při placení jednotlivé rundy splývaly v jednu, když bude zodpovědnější při počítání piv, která si objednal, bude se prostě chovat tak, jako že on bude ten, který platí poslední. Každý zná sám sebe nejlépe a ví, jak může u sebe docílit toho, aby se mu tohle dařilo. Ti, kteří o sobě vědí, že často při placení tápou v tom, jestli si dali pět nebo šest kousků (přičemž jich ve skutečnosti mohou mít klidně sedm), nebo jim občas placení někoho druhého připomene, že měli ještě kafe a polívku, a nezůstávají až do závěrečného placení, můžou jít klidně až tak daleko, že si do své tréninkové tašky pořídí speciální notes na vedení svých osobních lístků. Cokoli, co je pro dobro věci, přeci není směšné.

Líba TM

Atrofované Ruce
Jiří Blahout
Nám. Míru 8
301 00 Plzeň
atrucplzen@centrum.cz

F.U.J.
Marek Holický
Ruprechtická 2277
193 00, Praha 9
marovo@volny.cz
www.pragueaccommodations.com/fuj.html

Prague Devils
Jan filandr
KTV FEL CVUT
Technická 2
166 27 Praha 6
prague.devils@email.cz
frisbee.freetekno.cz

Prague Lions
Michal Peške
Bukovecká 508
199 00, Praha 9
peske@fic.cz

Pražská 7
Martina Zralá
Chodská 4
122 00, Praha 2
p7@seznam.cz
p7.actum.cz

Rollníci
Jan Malý
Poznaňská 450
181 00, Praha 8
rollnici@nofuture.cz
frisbee.webpark.cz

SPLT
Pavel Kolařík
Nad Úpadem 274
149 00, Praha 4
splt@seznam.cz

Terrible Monkeys
David Průcha
Na záhonech 60
141 00, Praha 4
monkeys@email.cz
monkeys.jinak.cz

Žlutá Zimnice
Libor Saifrt
U lípy 25
155 00, Praha 5
zz@interbis.cz
zz.interbis.cz

České Budějovice
David Novák
Haškova 20
370 04, České Budějovice
3sb@email.cz
http://3sb.webpark.cz

Chomutov
Vítek Grigartzik
Sportklub 92
P.O. BOX 20
407 01, Jílové
vit.gri@iol.cz

Olomouc
Jiří Friedel
xfriedel@seznam.cz

››› Pražská sedma se nedávno nechala slyšet, že dělá turnaje pouze a jen pro peníze.

››› Maruška (PD) se na posledním ligovém turnaji po dlouhé době ukázala v celé své kráse. Ožrala se jak dělo ještě v první polovině párty. Ta trocha času však bohatě stačila Františkovi (PD). Při kontaktním tanci zkušeně přejel pravou rukou po Maruščině sportovně vyladěném těle a záhy přišel na to, že je to vlastně jeho nejlepší kamarádka a že má Čert úžasnou ženskou. Zčerstva tuto novinku běžel sdělit Čertovi (TM), který, až na potutelný úsměv, nehnul ani brvou.



››› Když by dal někdo, jako dárek, mojí přítelkyni robertka, tak by mi to přišlo trochu podezřelý a bral bych to osobně a vážně. Řekl Štěpán z PD.

››› Zaznamenáno v restauraci Na hrádku po posledním podzimním tréninku: ...Předseda (Petr Medek, PD, předseda ČALD) odchází a má zdravou lesní barvu.

››› Dear Ultimate-Europe.
This is the grass tournament of the spring! Come to wonderful Copenhagen - play hardcore ultimate - 7 on 7 - also women - minimum 16 open teams and 8 women's teams - accomodation in downtown - BIG saturday night dinner & party.
›Reserve the date!! Weekend of 17th - 18th af May 2003.
Stay tuned for more info....it will only get cooler...!

Copenhagen Flying Circus
www.flyingcircus.dk

PS: Working hard to find accomodation in Christiania...

za 2

Braunschweig, Bratislava, Malé opičárny,
Ein-Frisbee-Buntes,
Ústí nad labem, profil...

Turnaj v Bologni (itálie)

OPEN:

1) ULTIMATE VIBRATION (FRANCE)
2) COTA (ITALY Rimini)
3) 4 STAZIONI (GERMANY)
4) THE BIG E Z (AUSTRIA)
5) FREE SPEED (GERMANY)
6) COSBOA (ITALY Bologna)
7) SALUTAMI 'NTONIO (ITALY Milano)
8) NICE TRY (GERMANY)
9) RADICALS (SWISSE)
10) MUCCHE (ITALY Bergamo)
11) FRENCH NATIONALMASTER (FRANCE)
12) HALLODIGAZE (HUNGARY)
13) PATATAS BRAVAS (SPAIN)
14) FLYING BISCH (ITALY Prato)
15) WINONA (AUSTRIA)
16) BRADIPI (ITALY Cesena)
17) RED I'S (SWISSE)
18) POOKAS (IRELAND)
19) SUPERFLY (ENGLAND)
20) MONKEY FOO (FRANCE)
21) GNADELOS (SWISSE)
22) SNEEKYS (SCOTLAND)
23) CUSBOB (ITALY Bologna)
24) WOMBAT (SWISSE)

Spirit of the game (SOTG)
POOKAS and PATATAS BRAVAS

WOMEN

1) NEXUS (GERMANY)
2) CUSBW (ITALY Bologna)
3) HUCK BUGS (SWISSE)
4) FRENCH NATIONAL (FRANCE)
5) TEQUILA BOOM BOOM (ITALY Rimini)
6) LAF (AUSTRIA)
7) MAVIS (ENGLAND)
8) PRINCESS LAYOUT (ENGLAND)
9) YAWP (ITALY Milano)
10) CREMA CATALANA (SPAIN)
11) MUCCHE W (ITALY Bergamo)
12) LOST IN ZONE (HUNGARY)
13) BISCHE CLANDESTINE (ITALY Prato)

Spirit of the game (SOTG)
CREMA CATALANA and PRINCESS LAY OUT

Příští Past vyjde **v únoru 2003**. Uzávěrka je **31. 1. 2003**.

Ein Frisbee Buntes

6. silvestrovský frisbee ples



Přihlášky zasílejte na: dejfp@email.cz

TÉMA: POP

KDY: 31. 12. 2002

MÍSTO KONÁNÍ: Malé Kyšice, nedaleko Prahy poblíž Unhoště (stejnej flek jako loni a předloni)

CENA: 600Kč (stejně jako loni)

ZAČÁTEK: 19.00h.

CO VÁS TEDY ČEKÁ: plně zásobený bar, ohromující výzdoba, bohatý a zábavný program !!!, spousta kvalitní muziky, mraky přátel ...

DALŠÍ INFORMACE K TÉMATU: .....Britney Sprcova, Jackson, Madonny, Billy Idolové, Kotvald s Hložkem, Machálková, Gottové atd... Hudby tuny, inspirace v každém časopise, televizi, rádiu. Každý podle masky může a pochopitelně i nemusí mít připravený výstup s hudebním podkladem (asi nejspíš playback), chlapecké a dívčí skupiny jsou také POP :-)), mohl by z toho vyplynout i dopůlnoční program (pozor božský Karel přichází až těsně před půlnocí), high life napoje :-)), kašírovaná výzdoba ...





SHAKESPEARE
A SYNOVÉ · AND SONS
BOOKSTORE · CAFE

velký výběr nových
a použitých knih v angličtině
beletrie, poezie, historie, filosofie, politologie a další
český atikvariát
nízké ceny
pravidelná autorská čtení
stylová kavárna

otevřeno denně: 10:00-24:00

tel: 271740839
info@shakes.cz

